[EDUCAÇÃO] Termina amanhã as inscrições do concurso para professor da rede estadual de ensino - Pág. 10

clima&tempo Fonte: INMET

Cariri-Agreste	Sertão
Sol e poucas nuvens	Sol e poucas nuvens
32° Máx. 26° Mín.	34° Máx. 16° Mín.
Sol e poucas nuvens	36° Máx. 18° Mín.

Foto: Secom/PB

Saúde

Hospital Estadual de Trauma leva ações e serviços de saúde ao Renascer. Página 8

Foto: Evandro Pereira

Cartinhas

Cartinhas para Papai Noel ainda estão disponíveis para a adoção nos Correios. Página 9

Fonte: Marinha do Brasil

Marés	Hora	Altura
ALTA	04h01	2.0m
baixa	10h12	0.2m
ALTA	16h15	2.0m
baixa	22h26	0.1m

Foto: Evandro Pereira

R$ 1,00

A UNIÃO

www.paraiba.pb.gov.br

118 ANOS - Terceiro Jornal Mais Antigo em Circulação no Brasil

João Pessoa, Paraíba | SÁBADO, 10 de dezembro de 2011 | ANO CXVIII - Número 269

NA CAPITAL | A Lagoa do Parque Solon de Lucena ganhou um colorido todo especial com a iluminação de final de ano PÁGINA 8

PB recebe R$ 138,2 milhões para obras do 'PAC Funasa'

A Paraíba vai receber o montante de R$ 138,2 milhões da Funasa, para obras do Programa de Aceleração do Crescimento (PAC 2). O volume de recursos é o segundo maior destinado aos estados nordestinos, ficando atrás apenas da Bahia, que terá cerca de 230,8 milhões. Na Paraíba, 44 municípios foram selecionados para receber os serviços. PÁGINA 4

>>> VERBA FEDERAL

Estado terá R$ 36,9 milhões para enfrentamento ao crack

Foto: Agência Brasil

Paraíba receberá 42 novos leitos em enfermarias especializadas

A Paraíba ganhará 42 novos leitos e qualificados outros dois (totalizando 44) em enfermarias especializadas em álcool e drogas, destinados a internações de curta duração, além de oito novas unidades de acolhimento, sendo seis destinadas ao atendimento de adultos; e outras dois para crianças e adolescentes. O Ministério da Saúde vai investir R$ 36,9 milhões para a implantação destes serviços. PÁGINA 8

Foto: Secom/PB

Cabra é uma das alternativas econômicas mais indicadas para o NE

> CABRA

Paraíba produz 18 mil litros de leite por dia

Com uma produção diária de aproximadamente, a Paraíba é o maior produtor de leite de cabra do Brasil. Por dia são injetados cerca de R$ 25 mil na economia com a venda do produto. PÁGINA 21

>>> ESTE ANO

13 mil empresas entram para o mercado formal

De janeiro a novembro deste ano, quase 13 mil novas empresas abriram as portas na Paraíba como empreendedores individuais. No acumulado de 2010 a 2011, o número ultrapassa 24 mil novos negócios. Os dados são do Sebrae Paraíba e apontam o fortalecimento de pequenos negócios e a redução da informalidade. A inscrição do Empreendedor Individual é feita gratuitamente pela internet. PÁGINA 21

SUPLEMENTO

Confira a programação do Fest-Aruanda e críticas sobre filmes

Cooperativa de artesanato amplia produção em 40%

A Arteza, uma cooperativa de artesãos do Distrito de Ribeira, município de Cabaceiras, fechou convênio com Empreender Paraíba, programa do Governo do Estado. O valor do convênio é de R$ 240 mil e a produção vai ser ampliada em cerca de 40%. O dinheiro vai ser usado na ampliação do curtume, que passará a executar todas as etapas de curtimento do couro até o produto final. PÁGINA 12

Foto: Divulgação

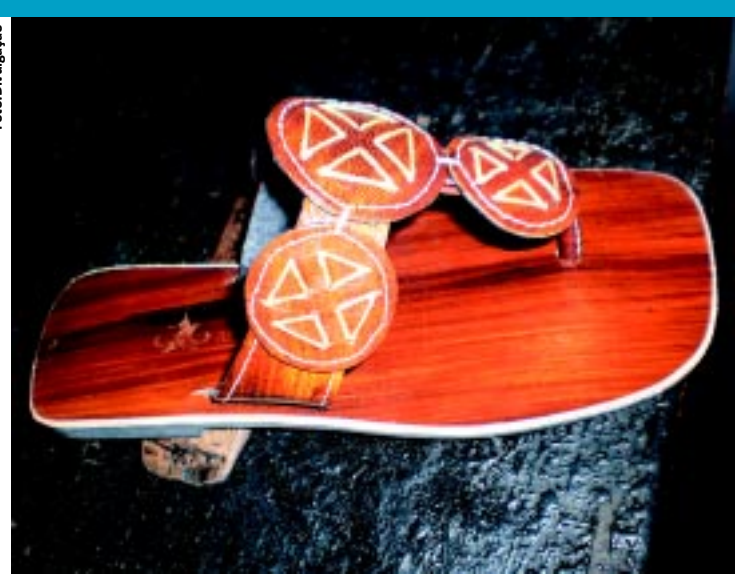

> NO BESSA

Homens tentam roubar casa e são baleados

Dois assaltantes foram baleados com tiros nas costas, nádegas e coxas, durante uma tentativa de assalto em João Pessoa. Eles foram atingidos por um motoqueiro. PÁGINA 11

Foto: Evandro Pereira

Os assaltantes tentaram fugir, mas foram cercados pela PM

Plugado

Moeda

DÓLAR >	R$ 1,804 (compra)	R$ 1,805 (venda)
DÓLAR TURISMO >	R$ 1,720 (compra)	R$ 1,860 (venda)
EURO >	R$ 2,404 (compra)	R$ 2,406 (venda)

jornalauniao.blogspot.com

paraiba.pb gov.br

> CULTURA- Orquestra Sinfônica Jovem inscreve para seleção de músicos bolsistas até dia 14

> INCLUSÃO- Estado estimula micro e pequenas empresas a ingressar no mercado web

AUTOSSUSTENTÁVEL >>> **DISQUE 115** - A Cagepa disponibiliza ao usuário um Teleatendimento. Você pode solicitar serviços e consertos. Ligue grátis, inclusive de telefone público, em todo o Estado.

"Descobriram as ONGs como instrumento para assaltar o Estado".

(EX-PRESIDENTE DA REPÚBLICA FERNANDO HENRIQUE CARDOSO, ontem, durante sabatina da Folha/UOL, em São Paulo, sobre as ONGs que recebem do governo)

opiniao.auniao@gmail.com
> REDAÇÃO: 83. 3218-6511/3218-6509
> E-mail: auniaoredacao@gmail.com
> twitter: @uniaogovpb

EDITORIAL

Terra e mar

Existe um comercial institucional da Marinha do Brasil em que navios, porta aviões, submarinos e tanques circulam tranquilamente pelas ruas de uma cidade grande, como se fizessem parte da paisagem urbana, para espanto dos hipotéticos habitantes. No desfecho, o locutor esclarece a intenção do vídeo, dando sentido às imagens fantasiosas: "Você não costuma ver a Marinha do Brasil no seu dia a dia, mas ela está nos nossos mares e rios, protegendo nossas águas, todos os dias". De fato.

Na próxima terça-feira, Dia do Marinheiro, é um momento oportuno para a sociedade se debruçar com mais atenção sobre o trabalho da Marinha que, como reforça o comercial, não é visto cotidianamente, mas que se impõe pela força de suas tarefas constitucionais. A sociedade pode até não ver o trabalho dos nossos bravos marinheiros, mas sabe que existe.

No entanto, há um segmento - o dos irresponsáveis - que está prestes a conhecer mais de perto o trabalho desenvolvido pela Marinha, notadamente o da Capitania dos Portos da Paraíba, que resolveu adotar a postura de tolerância zero com alguns "baladeiros" e "pegadeiros", cujas práticas criminosas adotadas nas ruas estão sendo transferidas com desenvoltura para o âmbito das águas.

Operações de fiscalização intensa já estão em andamento para evitar a disseminação de "pegas" em alto mar e a bombástica mistura de álcool e leme. Até as redes sociais estão sendo monitoradas para identificar datas e locais de disputas ilegais entre pilotos de lanchas, jet sky e outras embarcações velozes. Pilotar sem estar habilitado, alcoolizado, com equipamentos avariados ou com lotação acima do permitido, são irregularidades que também passarão pelo funil da Marinha.

Qualquer leigo, até mesmo aquele que nunca pisou numa simples jangada, sabe que a navegação por mares e rios pressupõe um elevado nível de precauções para evitar acidentes graves. Em alguns aspectos, até pela imprevisibilidade da natureza, é mais perigoso navegar que trafegar. Responsabilidades, direitos e deveres, porém, são os mesmos entre pilotos e motoristas. Ambos têm que respeitar as leis específicas, preservando a sua e as vidas alheias.

E é essa faceta, a de buscar a ordem e segurança no "trânsito" das águas, protegendo banhistas, navegadores e demais usuários de mares e rios, que deve ser ressaltada, aproveitando a passagem do Dia do Marinheiro. Mais que a proteção das fronteiras e a eterna vigilância da soberania nacional, prerrogativa intrínseca e mais visível da corporação, a busca pela integridade dos cidadãos é a melhor forma de lembrar, sempre, o relevante papel dos marinheiros profissionais. E, como civis não batem continência, que sejam reservados aplausos a esses homens e mulheres essenciais à sociedade. Em terra e no mar.

Domingos Sávio

ARTIGOS & CRÔNICAS

Assis Chateaubriand

Lourdinha Luna
lourdinhaluna@uol.com.br

A presença do escritor Fernando Morais, em João Pessoa, para lançar os - Últimos Soldados da Guerra Fria -, afirmou que a sobrevivência de Cuba residia no amor dos cubanos por sua Revolução. Relembrando o autor de - Chatô, o Rei do Brasil - suas reminiscências empurraram-me para as comemorações do centenário natalício de Assis Chateaubriand, em outubro de 1992. Muito se dissera sobre sua controvertida personalidade e atuação, à frente dos Diários Associados, talvez o maior conglomerado que o Brasil conhecera.

A história do Empresário das Comunicações fora um filão rico e surpreendente sobre qualquer aspecto de suas atividades, que transitaram do social ao econômico financeiro, passando pelo midiático. O comportamento oscilante entre obras humanas e opiniões inconvenientes, induziram José Américo a se perguntar: "se Chatô era anjo ou demônio... se a virtude consiste em praticar o benefício esse pecador foi um virtuoso... num mundo de egoístas tornou-se o perdulário do bem comum, dava do seu e tomava para dar..."

Aplaudido por uns e condenado por outros, viveu fases de sucesso e de revezes, porém, chegou ao instante final, sem se deixar vencer pelo infortúnio. Seu biógrafo Fernando Morais, pode ter fantasiado no ensaio sobre o velho Capitão, todavia, as referências à desconcertante atividade pública e privada do jornalista, se ajustam às suas veleidades.

Alguns que mantiveram familiaridade com Chatô lhe atribuíram um tratamento incivil para com jornalistas e funcionários de suas empresas, descarregando neles recalques e frustrações. Atitudes insanas ou agressivas não influíram na admiração à sua pessoa, e assim como teve inimigos, também, contou com admiradores.

O médico Jacinto Medeiros fora seu hóspede em Londres, quando estudante de Medicina, e Chateaubriand Embaixador no Reino Unido, atesta a fineza do acolhimento em sua casa, fazendo-o sentir-se como em seu próprio lar.

As preferências culinárias (buchada de bode) e a Ordem do Jagunço que criou para homenagear figuras da sociedade brasileira e do exterior, quando se vestia de gibão e chapéu de coro, são itens de uma exuberante coleção.

Anos depois de tê-lo avistado em João Pessoa (1954), quando exibiu à curiosidade paraibana, no Parque Sólon de Lucena. pela 1ª vez um aparelho de televisão, fui encontrá-lo no Rio de Janeiro em 1967, ao acompanhar José Américo numa visita ao enfermo. Nada restava do "caipira", gorducho, atarracado, de nariz adunco, de protuberante barriguinha. Descarnado, porém, não tinha a mente e o olhar vazios!

Manifestou-se num recado para o governador João Agripino. O "Anjo Azul" comprimiu seu diafragma e ditou-me o que o músculo lhe transmitia: "Cuide da cultura da Paraíba". Ao analisar minha letra disse: "Ela é inteligente e tem caráter". Seu raciocínio fora uma prenda moral que me doou a vida!

Um marido e tanto...

Fernando Vasconcelos
fer.mengo@uol.com.br

O desembargador Júlio Aurélio, professor de Direito de Família no Unipê e figura queridíssima na nossa sociedade, presenteou-me com um exemplar de um Jornal de Mossoró, onde se destacava que "um só marido, três mulheres vivas, uma outra já falecida, 69 filhos e 100 netos". Júlio Aurélio, conhecido também como continuador da obra secular do Padre Zé, é pai do desembargador Fred Coutinho e de dois juízes de Direito, um daqui, outro do Rio Grande do Norte.

E a história relatada no periódico dava conta de que o aposentado Luiz Costa de Oliveira, 90 anos, é viúvo do primeiro casamento, o que lhe custou cuidar sozinho de 17 filhos em uma casa humilde no sertão de Campo Grande (RN). Paquerador nato, ele se casou novamente, por três vezes. O detalhe é que ele não ficou viúvo outra vez e nem se separou. Hoje, ele mora com três mulheres: a segunda companheira, a sogra e sua cunhada. Com elas, Oliveira teve 45 filhos.

Insaciável, o aposentado ainda conseguiu arrumar tempo para mais três mulheres, de cujas relações extraconjugais resultaram em outros sete filhos. Somando a prole de cada um dos relacionamentos, ele construiu uma família (ou famílias) com 69 filhos, 100 netos e 60 bisnetos.

A primeira mulher da história de vida de Oliveira se chamava Francisca. O tempo passou e ele conheceu outra Francisca, por quem se apaixonou: era Maria Francisca da Silva, hoje com 69 anos. Com esta, ele teve mais 17 filhos. O terceiro relacionamento de Oliveira começou quando sua sogra - mãe de Maria Francisca - passou a frequentar sua casa diariamente para cuidar da filha em suas gestações. - A gente foi se conhecendo melhor e tive mais 13 filhos, revelou Luiz.

Luiz não parou por aí. Por causa das gestações de sua sogra, que se transformou em esposa, a nora Ozelita, de 58 anos, passou a frequentar a casa de Oliveira também. Desta vez, os cuidados eram direcionados para sua sogra-esposa. Foram mais 15 filhos.

Dos filhos de Luiz, apenas 31 estão vivos. O curioso é que, segundo a matéria publicada, as filhas estavam brigadas com a mãe, pois estavam com ciúmes do marido - o mesmo das três. A matéria revela detalhes da vida do nosso herói, vida modesta, no entendimento das pessoas que o conhecem: a casa é pequena, com quarto, sala, cozinha e banheiro, não ostenta qualquer luxo. Mas Luiz não se incomoda:

- Não tem muito conforto, mas dá pra fazer amor. Quando eu faço amor é sempre na mesma casa, no mesmo quarto. Não sou assim bonito como dizem, mas tenho minhas qualidades e a fama de "bom homem". Isso atrai a atenção de outras mulheres.

Timeline no Twitter

10 DEZEMBRO 2011

E a cena se repete. Ontem, mais uma vez, o assunto mais comentado pelos paraibanos no Twitter dizia respeito ao uma série de ofensas ao povo nordestino, declaradas por uma jovem, supostamente, do Rio Grande do Sul. Os tuiteiros definiram a ação como xenofobia e enalteceram argumentos para justificar o porquê eles sentem orgulho de viver no Nordeste. Outros criticaram quem dava importância às declarações da garota. Confira:

@fernandavpaiva - Fernanda Paiva
Até quando nós, nordestinos, vamos nos revoltar com a xenofobiazzzz dos amigos de outras regiões? Vôti!

@jujubalinhas - Julia Corrêa
Vós olhais para cima quando aspirais a vos elevar. Nós, nordestinos, como estamos altos, olhamos para baixo. #NordestinoSimSenhor

@rrschronos - Renato Ruffo
E vez por outra surge uma polêmica sobre nordestinos... Acho q dão importancia demais pra essas coisas.

@aliicetoscano - Alice Toscano
Esse povo que fica falando dos nordestinos, só quer aparecer e vocês ficam dando ibope ¬¬

@mayconyure - Maycon Yure
Sou #NordestinoSimSenhor e com orgulho :D

@PedroRegis_ Pedro Henrique
#NordestinoSimSenhor Luiz Gonzaga, Lula, Gilberto Gil, Dominguinhos, Elba Ramalho, Alceu Valença. Tá bom ou quer mais, isso é só o começo!

@CassianoPascoal - Cassiano Pascoal
Qual o resultado de alguém falar mal do Nordeste no twitter? Nós vamos pros TT's BR #NordestinoSimSenhor #OrgulhoDeSerNordestino

A subsaúde do brasileiro

Henrique França
franca.henrique@gmail.com

O apresentador noticiou, com expressão de alegria: "Foi aprovado pela Comissão de Assuntos Econômicos (CAE) do Senado, na última terça-feira, projeto de lei que permite a contratação de planos de saúde com cobertura reduzida". E seguiu com sua voz impostada e expressão otimista. Do outro lado da tela, o cidadão matutou a profundidade do poço a que estão submetendo o sistema de saúde brasileiro, incluindo o SUS e os serviços de saúde privados, hoje quase tão chinfrins quanto aquele oferecido gratuitamente. O que o homem na TV quis dizer com "planos de saúde com cobertura reduzida"?

São dúvidas saudáveis, dentro de um sistema doente e de tomada de decisões que apontam para a eutanásia de um dos direitos fundamentais de todo brasileiro. Primeiro, é sempre curioso constatar que assuntos de saúde têm sido decididos cada vez mais com foco no fluxo financeiro e na negociata. Não fosse assim, por que a decisão teria que partir da Comissão de Assuntos Econômicos? Segundo, outra questão martela: o que mais falta reduzir nos serviços de saúde privada do Brasil? Se há "pacotes" que limitam o número de consultas, dias de internação, máximo de exames e contrapartidas que chegam a superar o valor das mensalidades, reduzir mais o quê, senão o respeito ao cidadão? Não à toa a nova modalidade se chamará "Plano Subsegmentado".

Pra quem não anda com a saúde muito boa, as justificativas dadas para a aprovação do (sub) projeto causam contra-indicações fortíssimas: a aprovação se deu "como forma de contribuir para a solução da crise em que se encontram os planos de saúde", diz o texto de aprovação da CAE. Ou seja, os Planos Subsegmentados visam tirar os planos de saúde - empresas riquíssimas, diga-se de passagem - da crise. Há mais. Portanto, cardíacos, preparem-se para as condições dos 'subsegmentados': a contratação será para planos "exclusivamente de atendimento ambulatorial, ou exclusivamente de atendimento hospitalar, ou exclusivamente de assistência odontológica, ou exclusivamente de assistência farmacêutica, definindo a cobertura em cada caso."

A quem não percebeu - e ainda não infartou -, vale ratificar. O texto aponta insistentemente o conjuntivo OU - que designa alternativa ou exclusão, segundo Aurélio. Assim, no plano subsegmentado é preciso escolher por qual desses atendimentos você quer (ou pode) pagar. A boa notícia é que, segundo os defensores da nova modalidade, esse "benefício" será barateado (ou seria subfaturado?). Segue o texto saído da CAE sobre essa 'maravilha': o subsegmentado "permitirá não apenas diminuir os custos do produto, tornando-o acessível a um maior número de pessoas, como, também, atender aos interesses de uma parcela de consumidores que não são contemplados com os planos com as segmentações hoje permitidas."

Do lado de cá da TV, o telespectador-cidadão decidiu enviar uma carta: "Nobres senadores da CAE. A parcela da população não contemplada com planos de saúde cada vez piores não quer o rebaixamento de valores e a minimização de serviços. O que essa população quer, e tem direito a isso, é serviço público de saúde de qualidade e que honre a carga tributária massacrante imposta a brasileiros que esperam - e não raro morrem - nas filas dos hospitais, sejam eles iniciativas oficiais ou, literalmente, privadas. O que o brasileiro quer é a interrupção da negociata com a vida da população. Porque se o Estado não pode prover saúde de qualidade, rasgue a Carta Magna, mas não empurrem as pessoas para subclínicas, sub-hospitais e subatendimentos cada dia mais com aspecto de subfavores prestados. Atenciosamente, um brasileiro e sua subsaúde."

A UNIÃO
SUPERINTENDÊNCIA DE IMPRENSA E EDITORA
Fundado em 2 de fevereiro de 1893 no governo de Álvaro Machado

BR-101 Km 3 - CEP 58.082-010 -
Distrito Industrial - João Pessoa/PB
PABX: (083) 3218-6500 / ASSINATURA-CIRCULAÇÃO: 3218-6518
Comercial: 3218-6544 / 3218-6526 - REDAÇÃO: 3218-6511 / 3218-6509
www.paraiba.pb.gov.br

SUPERINTENDENTE Severino Ramalho Leite
DIRETORA DE OPERAÇÕES Albiege Fernandes
DIRETORA TÉCNICA Beth Torres
EDITORA-GERAL Beth Torres
DIRETOR ADMINISTRATIVO José Arthur Viana Teixeira
EDITORA ADJUNTA Renata Ferreira

Editores setoriais: Damásio Dias, Emmanuel Noronha, Giselle Ponciano, Henrique França, Ivo Marques, José Napoleão Ângelo, Juneldo Moraes, Neide Donato e William Costa.
Projeto gráfico: Ricardo Araújo

FOTO: Gilberto Firmino

FIM DAS AUDIÊNCIAS

A Câmara Municipal de João Pessoa realiza nesta segunda-feira a Audiência Pública de encerramento das discussões da Lei Orçamentária Anual e do Plano Plurianual. O evento será às 14h no plenário Senador Humberto Lucena, presidido pelo presidente da Comissão de Finanças e Orçamento, Tavinho Santos e pelo relator da LOA - 2012, Jorge Camilo.

politica.auniao@gmail.com
> REDAÇÃO: 83-3218-6509
> EDITOR: Rodrigo de Luna > E-MAIL: rodrigodeluna.jornal@gmail.com
> TWITTER: @rodrigodeluna

>>> NA ALPB > Para Vituriano, parte dos recursos do empréstimo deve ser repassada para resolver impasse

Relator do Orçamento 2012 defende remanejamento de verba para emendas

> Ademilson José
ademilson1956@gmail.com

O relator do Orçamento 2012, deputado Vituriano de Abreu (PSC) disse ontem que a única solução para aproveitamento das emendas parlamentares que foram vetadas pelo Governo e promulgadas pela Mesa da Assembleia no meio deste ano será mesmo o remanejamento de recursos, parte deles oriundos do empréstimo junto ao BNDES que foi aprovado esta semana.

"Esse impasse continua prejudicando os encaminhamentos para aprovação do orçamento e acho que os poderes Executivo e Legislativo precisam sentar para encontrar alguma solução", afirmou o deputado, ao lembrar que as atividades de plenário já terminam no dia 20 e o tempo para audiências, discussões e votações está se encurtando.

Ele lembrou que, se as emendas foram promulgadas pelo presidente da Assembleia Ricardo Marcelo, ganharam a condição de leis e a coisa ficou sem caminho de volta. "É claro que, diante do impasse que foi criado, o Governo pode justificar que não tem recursos para aplicação das emendas dos deputados, mas diante da aprovação desse novo empréstimo de R$ 600 milhões, abriu-se uma alternativa de solução negociada".

Para o relator do orçamento, "mesmo não precisando mexer nos termos do empréstimo do BNDES, as emendas podem ser atendidas através de uma negociação que assegurem aplicação de parte dos recursos, em obras que foram sugeridas pelos deputados em áreas de atuação política de cada um", sugeriu.

Para isso, continuou Vituriano de Abreu, basta que lideranças dos dois poderes se disponham a sentar para uma negociação. "O que não pode é continuar do jeito que está, sem entendimento e deixando o tempo passar. As soluções não caem do céu. É preciso que ambas as partes cedam no que for possível", disse.

Hervázio confirma acerto

O líder do Governo na Assembleia, deputado Hervázio Bezerra, confirmou ontem que realmente está havendo entendimento no sentido de se chegar a uma solução conciliada para aproveitamento das emendas parlamentares vetadas pelo governador Ricardo Coutinho e promulgadas pela Mesa da Assembleia no meio deste ano.

"São recursos garantidos e já aprovados pelo Poder Legislativo, por esse motivo precisamos mesmo buscar uma alternativa que garanta benefícios em favor da população", afirmou Hervázio, ao observar que se os entendimentos por acaso não lograrem êxito, o jeito, no caso, será uma tomada de posição no voto na Comissão de Orçamento e, depois, no plenário.

Ele informou que, na próxima semana, vai procurar conversar com o presidente da Comissão de Acompanhamento e Controle da Execução Orçamentária, Gervásio Maia, para tratar da necessidade de mais uma reunião do colegiado de líderes para tratar do assunto.

Hervázio se disse otimista porque, além de presidente da Comissão, Gervásio também é líder da bancada do PMDB. "Acredito numa solução pacífica porque se trata de uma questão que é do interesse também dos deputados da oposição, todos eles com emendas que sugerem repasse de recursos para regiões de suas atuações", disse.

CPI - Sobre a iniciativa das oposições em vir tentando criar mais uma CPI para investigar possíveis irregularidades da Prefeitura da Capital em operações relacionadas a compras de livros, Hervázio Bezerra disse que o que alguns parlamentares querem mesmo com tudo isso é transformar a Assembleia num palanque político para as eleições municipais do próximo ano.

"Nós estamos vendo aí que a CPI dos outdoors terminou não rendendo os resultados esperados e, se a realidade é essa, não vejo motivo nenhum para mais uma CPI", afirmou o líder, ao acrescentar que, além de só agirem pensando nas eleições de 2012, alguns deputados de oposição tentam de toda forma prejudicar a imagem do governador.

[PRESTAÇÃO DE CONTAS]

Cássio gastou R$ 35 mil de verba indenizatória

O senador Cássio Cunha Lima (PSDB) resolveu apostar no microblog twitter como plataforma de transparência para divulgar os seus gastos no Senado neste mandato.

Ele divulgou que recebeu no mês de novembro um total de R$ 35.555,20 de verba indenizatória. Destes, Cássio revelou – e apresentou o extrato – que R$ 4.965,94 foram gastos com passagens aéreas.

"Os senadores da Paraíba possuem uma verba de R$ 35 mil por mês, para ressarcimento de despesas relativas ao exercício do mandato como, por exemplo, viagens. Todos os meses, irei divulgar, por aqui, os gastos da verba indenizatória do meu Gabinete. Segue prestação de contas do mês de novembro", disse no twitter o senador Cássio Cunha Lima.

FOTO: Divulgação

Deputados aprovaram esta semana pedido de empréstimo de R$ 600 milhões do Governo do Estado ao BNDES

36 paraibanos participam de 2ª Conferência da Juventude

Mais de duas mil pessoas de todos os estados brasileiros participam neste final de semana da 2ª Conferência Nacional de Juventude, que começou ontem, em Brasília, promovida pelo Governo Federal, por meio da Secretaria Nacional de Juventude. A Paraíba enviou 36 representantes, entre delegados eleitos na etapa estadual, realizada no mês de outubro, e membros indicados pelo Conselho Estadual e os conselhos municipais.

Segundo a gerente executiva da juventude da Secretaria de Juventude, Esporte e Lazer (Sejel), Sandra Regina, todos os temas discutidos no encontro estadual vão ser levados para debate no evento de Brasília. "Inúmeros temas foram votados e serão debatidos por jovens paraibanos na etapa nacional. Todos os assuntos que os paraibanos levarão para a discussão foram escolhidos de forma democrática", disse.

Depois de se empenhar pela realização da conferência estadual, o secretário Fábio Maia, titular da Sejel, confirmou ajuda do Governo do Estado para a ida dos paraibanos à 2ª Conferência. "O Governo do Estado está a favor da juventude e demonstra isso com mais uma grande colaboração, ao enviar os nossos representantes para o evento nacional", afirmou.

ASSEMBLEIA - O deputado Raniery Paulino (PMDB) está participando do evento. Como presidente da Frente Parlamentar da Juventude da Assembleia Legislativa e na condição de único representante das Casas Legislativas Estaduais na Conferência Nacional da Juventude (Conjuve), Raniery destacou a importância do evento como fundamental para discussão de demandas próprias dos jovens de todo o país.

"Será um momento importante para debater e fazer encaminhamentos de políticas que envolvam nossa juventude. Represento a Unale (União Nacional dos Legisladores e Legislativos Estaduais) no Conjuve. O que para mim é motivo de orgulho e responsabilidade, participar em nome de todos os deputados estaduais do país", declarou.

Além de levar diversos pleitos, frutos da Conferência Estadual da Juventude realizada no último mês de outubro, Raniery garantiu que, na oportunidade, abordará a instalação do Campus da Universidade Federal da Paraíba (UFPPB) em Guarabira. "Um tema importante, sobretudo para os jovens da região do Brejo e que continuaremos a perseverar. Permaneceremos atentos quanto à questão, já que toda a viabilidade para a instalação foi dada pelo reitor Rômulo Polari ao MEC", ressaltou Raniery.

Durante o encontro serão debatidos os novos desafios da Política Nacional da Juventude, inclusos a definição dos direitos da juventude, as ações e programas necessários para assegurá-los, assim como a criação de mecanismos que garantam a participação dos jovens nos processos decisórios da agenda nacional. Entre outros assuntos estão na pauta a inclusão produtiva do segmento e ainda a aprovação do Estatuto e do Plano Nacional de Juventude.

Tavinho quer sessão especial com empresários paraibanos

O vereador Aristávora Santos (PTB), presidente do Parlamento Comum da Região Metropolitana de João Pessoa (Parlacrem-JP) e da Comissão de Orçamento e Finanças (COF) da Câmara Municipal da Capital, disse ontem que pretende realizar uma sessão especial, durante os trabalhos da comissão de recesso, para debater a criação de um Conselho, com a presença da classe empresarial paraibana, para discutir, com Prefeitura e Governo do Estado, ações que possam alavancar e fortalecer a indústria na cidade e na Paraíba.

Ele propõe que o Conselho contribua para discutir e criar, em parceria com as administrações, projetos importantes para aquecer e incrementar o desenvolvimento econômico da Paraíba, gerando emprego e renda.

Tavinho disse que pretende levar o assunto para debate com empresários; economistas; representantes da Federação do Comércio; FIEP; Centro da Indústria; Sebrae; Sistema S (Senai, Sesc, Sesi e Senac), entre outros organismos empresariais que atuam na gestão da qualificação profissional, fortalecimento da pequena e microempresa.

"A classe empresarial é quem, realmente, conhece, de perto e tecnicamente, as nuances econômicas e de mercado. Ela é quem vivencia a complexidade que é a economia de um Estado", avalia.

Segundo o parlamentar, são os empresários que têm o capital para investir na implantação de indústrias, aquecendo o comércio, a economia. Para Tavinho, um projeto de desenvolvimento econômico poderia ser construído também em cima de estudos e pesquisas da Universidade Federal da Paraíba (UFPB).

Ele alertou para a redução no número de empresas existentes hoje no Distrito Industrial de João Pessoa. O presidente do Parlacrem-JP informou que, na década de 80, haviam no Distrito Industrial 112 indústrias e hoje aquele espaço acomoda apenas pouco mais de 12. "Os galpões construídos para receber as indústrias foram transformados em depósitos para as distribuidoras", lamenta.

Tavinho defende que, para aproveitar a duplicação da BR-101, o Estado deveria instalar um grande centro logístico para atender as demandas das grandes empresas. "A Capital paraibana, com a duplicação da BR-101 e por se situar numa posição geográfica entre os Estados do Rio Grande do Norte e Pernambuco, precisa estar preparada, logisticamente, para receber o escoamento da produção", destaca.

[CONTRA O CRACK]

Trócolli convoca bancada a pedir centro para PB

O deputado estadual Trócolli Júnior (PSD) convocou ontem todos os políticos paraibanos a se juntarem e solicitarem do Governo Federal a instalação de um centro de reabilitação de usuários de crack na Paraíba. "Assim como a bancada federal se uniu em prol da AACD na Paraíba, que também possamos nos juntar e trazer um dos 11 centros que serão criados no novo plano do Governo Federal para enfrentar o crack", disse Trócolli.

O Governo Federal lançou na última quarta-feira um conjunto de ações para enfrentar o crack e outras drogas. Com investimento de R$ 4 bilhões, as medidas pretendem aumentar a oferta de tratamento de saúde aos usuários de drogas, enfrentar o tráfico e as organizações criminosas, e ampliar ações de prevenção. Com o mote "Crack, é possível vencer", as ações estão estruturadas em três eixos: cuidado, autoridade e prevenção.

"A Paraíba é um dos Estados que mais morrem jovens por causa das drogas", alertou o deputado. Recentemente ele solicitou à Comissão Mista de Planos, Orçamentos Públicos e Fiscalização (CMO), que destinasse R$ 10 milhões para a recuperação de dependentes químicos e o combate às drogas.

O pedido foi para que incluísse o valor já no Orçamento de 2012. O deputado explicou que muitas pessoas não têm dinheiro para pagar o tratamento, por isso à importância de se ter verba destinada para este fim. "A Paraíba é um dos Estados em que mais se consomem drogas, por isso é imprescindível que se inclua no orçamento federal verbas para dependentes químicos e o combate às drogas", argumentou Trócolli.

[INFARTO]

Iraê sai da UTI mas permanece hospitalizada

A secretária da Mulher e da Diversidade Humana do Estado, Iraê Lucena, deve permanecer hospitalizada durante todo o final de semana. Ontem pela manhã, ela recebeu alta da Unidade de Tratamento Intensivo Pós-operatório (UTI) da Unimed e repousa em apartamento.

Após ter sofrido um infarto na quarta-feira, Iraê teve que ser internada às pressas. Ela teve que passar por uma angioplastia (cirurgia realizada com o intuito de desobstruir uma artéria do paciente) e por um cateterismo. Assim que acabou a cirurgia, Iraê foi direto para a Unidade de Tratamento Intensivo Pós-operatório, onde ficou até a manhã de ontem.

O quadro de saúde dela é estável. A secretária respira sem ajuda de aparelhos e se mantém consciente. De acordo com a assessoria de imprensa do hospital da Unimed, ainda não há previsão de alta definitiva da unidade.

>>> RECORDE> O volume de recursos é o segundo maior destinado aos estados nordestinos, atrás só da Bahia

PAC Funasa destina R$ 138 milhões para obras de abastecimento na PB

> Alysson Bernardo
alyssonbernardo@gmail.com

A Paraíba vai receber o montante de R$ 138,2 milhões da Fundação Nacional de Saúde (Funasa), para obras do Programa de Aceleração do Crescimento (PAC 2). O volume de recursos é o segundo maior destinado aos estados nordestinos, ficando atrás apenas da Bahia, que terá cerca de 230,8 milhões.

Na Paraíba, 44 municípios foram selecionados para receber os serviços, que envolvem obras de abastecimento de água, esgotamento sanitário e esgotamento sanitário/solução estática. Do volume de investimentos destinados à Paraíba, R$ 84,8 milhões serão repassados a 12 municípios por meio de convênio da Funasa com o Estado. O restante dos recursos será encaminhado diretamente às prefeituras.

A seleção dos projetos foi realizada a partir da deliberação do Grupo Executivo do Programa de Aceleração do Crescimento (Gepac). Os 12 municípios a serem contemplados por convênio com o Governo Estadual estão entre os 50 que integram a Bacia de Transposição das Águas do Rio São Francisco na Paraíba.

De acordo com o secretário executivo de Obras do PAC na Paraíba, Ricardo Barbosa, desde o último mês de abril que o Estado tem buscado, junto à Funasa, recursos na ordem de R$ 500 milhões, para executar obras de redes de abastecimento de água e de esgoto nas cidades a serem beneficiadas pela transposição.

"Essas obras são fundamentais para a melhoria da qualidade de vida da população, sobretudo, para garantir o acesso dos municípios ao Projeto de Transposição das águas do São Francisco. Conforme licença exigida pelo Ibama, se as cidades não possuírem rede de água e esgoto atendendo a 100% da população local, não poderão ser beneficiadas pelo projeto", explicou.

Por meio do convênio com o Governo do Estado, os municípios de Belém do Brejo do Cruz, Cabaceiras, Caraúbas, Coremas, Coxixola, Livramento, São Bento, São José de Piranhas, São José dos Cordeiros, Serra Branca e Taperoá serão integralmente contemplados com obras de esgotamento sanitário. Já a cidade de Queimadas receberá rede de abastecimento de água.

"A liberação desses recursos, agora, foi para nós um grande avanço. Somos, seguramente, o Estado que mais rapidamente está caminhando com os projetos para receber as águas do São Francisco. Vamos continuar brigando por mais recursos em 2012, para que tenhamos os 50 municípios contemplados o quanto antes", garantiu Barbosa.

REPASSE DIRETO – Os municípios de Itaporanga e Sumé receberão recursos diretamente na prefeitura, para obras de construção de abastecimento de água. Alagoinha, Arara, Brejo do Cruz, Caaporã, Cacimbas, Mogeiro e Pombal, por sua vez, vão receber obras de esgotamento.

Outros 23 municípios serão contemplados, cada um, com recursos no valor de R$ 500 mil, para execução de serviços de Melhorias Sanitárias Domiciliares (MSD). São eles: Alcantil, Algodão de Jandaíra, Aroeiras, Bonito de Santa Fé, Camalaú, Cuité, Gado Bravo, Lagoa de Dentro, Mari, Matinhas, Monte Horebe, Natuba, Nazarezinho, Nova Olinda, Olho D'água, Pedras de Fogo, Poço Dantas, Santa Helena, São Francisco, São João do Tigre, São José da Lagoa Tapada, Seridó e Vieirópolis.

O prazo para contratação dos projetos de engenharia selecionados, com vistas à celebração do termo de compromisso, de acordo com o objeto que consta no plano de trabalho aprovado por área técnica competente de cada Superintendência Estadual, será 29 de fevereiro de 2012.

FOTO: Branco Lucena

De acordo com o secretário executivo do PAC na Paraíba, verbas também servirão para obras de esgotamento

[EM JOÃO PESSOA]

Procuradoria Cidadã será criada em Seminário Jurídico

O 1º Seminário Jurídico da Prefeitura Municipal de João Pessoa será aberto na próxima quinta-feira com duração de dois dias. Na pauta, debates sobre temas importantes do mundo jurídico, o lançamento da segunda edição da revista semestral da Procuradoria Geral do Município de João Pessoa (Progem) e a instalação do programa 'Procuradoria Cidadã'. O seminário ocorrerá no Netuanah Hotel, no bairro de Cabo Branco.

Além de debates e mesas redondas, o seminário trará para os presentes palestras com pessoas que ocuparam cargos jurídicos no âmbito nacional. No dia 15 de dezembro o ex-advogado-geral da União, Arthur Pereira de Castilho, fará palestra. No dia posterior será a vez de Geraldo Brideiro, ex-procurador-geral da República.

Procurador-Geral do Município, Vandalberto de Carvalho, trata-se de uma ação da PMJP que vai dar notoriedade aos temas mais importantes da advocacia pública. "Os palestrantes irão discutir o que há de mais importante no mundo jurídico. Teremos grandes nomes da advocacia e será uma grande oportunidade para a troca de conhecimento e experiência", disse.

PROCURADORIA CIDADÃ - Dentro da programação, está previsto o lançamento de um programa pioneiro, que pretende dar orientações a comunidades carentes: o 'Procuradoria Cidadã'. O programa funcionará de forma itinerante e levará à comunidade orientações sobre os direitos que os moradores dessas comunidades possuem perante a PMJP.

Durante as visitas às comunidades, todos os assessores jurídicos da PMJP, de todos os órgãos estarão envolvidos nas orientações – atualmente há cerca de cem advogados a serviço da PMJP. A ideia é que a cada mês uma nova comunidade seja beneficiada com a Procuradoria Cidadã. O primeiro local a ser visitado será Mandacaru, no dia 17.

"É uma ação pioneira para que as pessoas saibam o que elas poderão exigir da PMJP. Por exemplo, vamos levar advogados da Saúde, Procon e Empreender e os moradores poderão tirar todas as dúvidas com eles. Assim, eles terão acesso às informações dos seus direitos sem precisar sair de casa", assegurou o procurador Vandalberto de Carvalho.

REVISTA - O conteúdo editorial da revista é composto com as principais decisões da Progem, além de artigos de diversos profissionais do Direito, doutrinas, peças processuais e decisões referentes ao segundo semestre de 2011. A distribuição da revista é gratuita.

"Nesta segunda edição o propósito é reunirmos um maior número de colaboração interna da PMJP. Queremos produzir uma fotografia da realidade jurídica dos principais trabalhos (como peças processuais e de decisões jurídicas) que envolvam a PMJP. Na nova edição, trataremos, nos artigos, de assuntos relevantes desenvolvidos na Progem", afirmou o procurador Lucas Clemente, procurador adjunto da Progem.

Os assuntos tratados nos artigos se restringem aos limites do Direito Público. O procurador Lucas Clemente afirma que foram aceitas, para esta segunda edição, também colaborações externas. "Queremos criar uma identidade da Progem e fazer com que a sociedade enxergue a realidade jurídica na qual está inserido o município de João Pessoa", disse.

DECISÃO DO TJ

Guarabira e Carrapateira devem afastar servidores

As prefeituras de Guarabira e Carrapateira devem afastar, num prazo de 180 dias, servidores públicos contratados em caráter temporário. A decisão foi do Pleno do Tribunal de Justiça da Paraíba. A Corte entendeu que os dispositivos das leis municipais que oficializam o ingresso dos servidores não atendem ao que determina disposições constitucionais.

Segundo observou o desembargador-relator, Genésio Gomes Pereira, os processos tratam de Ações Diretas de Inconstitucionalidade – ADIs, interpostas pelo Ministério Público, e contestam dispositivos que contrariam, tanto a Constituição do Estado, como a Carta Maior, em âmbito federal, bem como as leis que regulamentam a possibilidade de admissão na administração pública sem a prévia aprovação em concurso público, diante da excepcionalidade prevista na Lei por tempo determinado.

O magistrado ressaltou que as leis municipais não especificam as hipóteses de excepcional contratação temporária. "Não se nega a importância dos serviços públicos nas áreas especificadas na lei. Mas não basta mencioná-las sem prever, expressamente, em que consiste a anormalidade institucional, apta a justificar a contratação de prestadores de serviços temporários", disse o relator.

NOTÍCIA CRIME – Durante a sessão, os membros da Corte decidiram ainda receber uma denúncia formulada pelo Ministério Público contra o prefeito do Município de Cabedelo, José Francisco Régis.

O MP envolve o gestor em nomeações e admissões de servidores públicos, contrariando expressa disposição de lei durante os exercícios administrativo-financeiros de 2005 e 2006. O relator, desembargador Arnóbio Alves Teodósio, citou acórdão do Tribunal de Contas do Estado, referindo-se à denúncia.

[PARA JANEIRO]

PSD cancela encontro na Capital a pedido de Gilberto Kassab

> Horácio Roque
hroque.reporter@gmail.com

O encontro de apresentação do PSD Estadual e dos demais braços municipais, além da ala jovem e da ala da mulher do partido, que estava marcada para hoje de manhã, teve que ser remarcada para a segunda quinzena de janeiro.

De acordo com a vereadora Raíssa Lacerda, presidente da sigla na Capital, o adiamento da reunião foi um pedido do prefeito de São Paulo e presidente nacional da legenda, Gilberto Kassab.

Kassab iria apresentar o partido em Pernambuco e teria toda uma agenda política no Estado. No entanto, a viagem do governador pernambucano Eduardo Campos (PSB) a Brasília fez o prefeito de São Paulo adiar a visita. Consecutivamente, para conciliar as datas, a participação dele no evento do PSD paraibano também foi remarcada.

"Houve um pedido de Kassab ao presidente estadual da legenda, Rômulo Gouveia, para que o encontro fosse adiado. Ele também estaria em Pernambuco, mas como lá foi adiado, ele pediu para que fizéssemos o mesmo aqui e remarcássemos para a segunda quinzena de janeiro", disse Raíssa Lacerda.

"Na segunda quinzena de janeiro, ele poderá trazer outros nomes do cenário nacional do partido para conhecerem a força que o PSD ganhou aqui na Paraíba. Ele falou o nome da senadora Cátia Abreu e de outros que poderão estar aqui", disse Raíssa Lacerda.

Raíssa, durante a semana, se mostrou bastante ansiosa pelo evento. Com o adiamento, ela garante que a ansiedade só crescerá, mas se diz contente pelo presidente nacional poder trazer outros membros do cenário nacional.

"Ele disse que fazia questão de estar presente no nosso encontro. A ansiedade só aumenta, porque eu estou muito feliz. Quando se trabalha muito é normal estar ansiosa, fico feliz pela força que o partido tomou no Estado, por ser um partido jovem, arejado. Vamos surpreender", disse Raíssa Lacerda.

[30 seg.]

Couto critica gestão de Rodrigo no PT

Às turras com a executiva estadual do Partido dos Trabalhadores (PT) na Paraíba, o deputado federal Luiz Couto (PT) fez um desabafo ontem no microblog twitter contra a gestão de Rodrigo Soares à frente da sigla. Para o parlamentar, o ex-deputado estadual não tem legitimidade e a união do partido só acontecerá a partir das próximas eleições.

"Fico triste que o Partido dos Trabalhadores no meu Estado, a Paraíba, esteja vivendo uma crise, que eu chamaria de legitimidade! O maior problema do PT da Paraíba na atualidade está na ausência de legitimidade da presidência estadual da legenda, Rodrigo Soares", escreveu o deputado federal Luiz Couto.

"No mais, o que se vê é um partido onde o presidente não é nem de longe uma metáfora da rainha da Inglaterra. Lá, a rainha que não manda pelo menos simboliza a unidade da nação! Rodrigo Soares não se toca. Não dirige porque não tem legitimidade e a sua maioria na Direção Estadual também não tem política para o PT/PB! Não temos perspectiva de unidade mínima pelo menos até o próximo PED, quando o PT será passado a limpo", completou.

O parlamentar continuou o desabafo denunciando que o último Processo Eleitoral Direto do Partido (PED) foi realizado de forma irregular e que a falta de união interna no partido aconteceu pela aliança com o PMDB nas últimas eleições.

"Todos nós somos culpados. Uns mais, outros menos. Ninguém entre seus dirigentes sai ileso desta situação pantanosa em que o partido se atolou. Ocorreram erros no último PED da Paraíba, com destaque para Campina Grande, onde a força da Prefeitura submeteu o PT ao projeto estadual do PMDB! Essa interferência do PMDB na economia interna do PT se repetiu em vários municípios do Estado da Paraíba. O Processo de Eleição Direta (PED) não foi tacitamente reconhecido por uma significativa parcela de petistas da Paraíba", disse.

No desabafo, ele escreveu ainda que a punição de Rodrigo Soares aconteceu já na última eleição, quando a base social do ex-deputado o renegou. "A base social mais próxima do PT renegou a política traçada por Rodrigo Soares e seus cúmplices, derrotando-os no voto, nas urnas! A maioria da Direção Estadual é um balaio de gatos com forças dos mais diversos matizes, do PT de Caaporã, passando por Luciano Cartaxo aos últimos herdeiros de Trotsk. Essa maioria só se encontra num ponto: fazer uma oposição raivosa e intransigente ao Governo da Paraíba!", disse.

Por fim, ele deu uma cutucada no deputado estadual Luciano Cartaxo, ex-vice-governador da Paraíba na gestão de José Maranhão e atual opositor de Ricardo Coutinho na Assembleia: "Em tempo: Por que Luciano Cartaxo não apoia o Governo de Ricardo Coutinho?", disse.

politica.auniao@gmail.com
> REDAÇÃO: 83.3218-6509
> EDITOR: Rodrigo de Luna > E-MAIL: rodrigodeluna.jornal@gmail.com
> TWITTER: @rodrigodeluna

>>> CONTRA CORRUPÇÃO > Ação penal de réus com foro privilegiado segue no Supremo Tribunal Federal

Gurgel não vê espaço para manobra que evite o julgamento do mensalão

Brasília (ABr) - O procurador-geral da República, Roberto Gurgel, não acredita que haja espaço no Supremo Tribunal Federal (STF) para que a defesa dos réus do mensalão consiga desmembrar o processo e levar parte do julgamento para primeira instância (por meio do recurso chamado questão de ordem). Ele também não vê margem legal para que a eventual renúncia de todos os réus que hoje têm mandato e direito a foro privilegiado suspenda a ação penal no STF.

FOTO: Divulgação

Procurador-geral da República entende que qualquer tentativa de reabrir discussão é meramente protelatória

"O Supremo já apreciou essas questões e entendeu que, no caso, o relacionamento entre as condutas era tão completo que não haveria como fazer esse desmembramento. Qualquer tentativa de reabrir a discussão a respeito é, sim, meramente protelatória", ressaltou Gurgel. Segundo ele, além disso, a Corte "já decidiu que é absolutamente indispensável que todos os réus sejam submetidos à jurisdição do Supremo". A renúncia de uma das pessoas com prerrogativa de foro privilegiado seria "uma clara tentativa de fraude", acrescentou.

Gurgel participou ontem, em Brasília, de evento sobre o Dia Internacional contra a Corrupção, promovido pela Controladoria-Geral da União (CGU). A possibilidade de réus em processo de corrupção usarem recursos protelatórios para adiar e suspender julgamentos foi apontada como um dos principais mecanismos de impunidade para a corrupção.

O ministro-chefe da CGT, Jorge Hage, apontou como "um passo da maior importância" para evitar o uso desse expediente judicial a aprovação da chamada PEC dos Recursos, a Proposta de Emenda à Constituição nº 15/2011, que tramita na Comissão de Constituição, Justiça e Cidadania do Senado. "Há uma infinidade de recursos e possibilidades de protelação, e os corruptos é que podem pagar os melhores escritórios de advocacia, que não deixam o processo chegar ao fim nunca, devido aos problemas de nossa legislação processual. Isso tem que mudar", afirmou Hage.

Não há data prevista para o Congresso Nacional tratar da PEC dos Recursos: há 40 projetos de lei no Senado e 110 na Câmara dos Deputados (30 prontos para ir a plenário) aguardando decisão quanto à tramitação, informou o presidente da Frente Parlamentar Mista de Combate à Corrupção, deputado Francisco Praciano (PT-AM). "Tudo é lento no Congresso", disse Praciano, ressaltando que, no caso dessas propostas, o Legislativo "não está ouvindo a população" sobre a pauta da ética e do combate à corrupção.

Para o deputado, a falta de iniciativa esvazia a atuação das duas casas do Congresso e força o governo a "legislar" por meio de medidas provisórias (MPs). "Só no caso das ONGs, temos 17 projetos pendentes sem tramitar. A (presidente) Dilma (Rousseff) criou uma comissão para fazer uma MP para regulamentar a relação entre ONGs e Estado. Ou seja, o Congresso não faz o papel lá. Parabéns à presidenta", enfatizou.

Na abertura do evento, a ministra Gleisi Hoffmann, chefe da Casa Civil, destacou que a presidenta Dilma não tolera "qualquer espécie de desvio de conduta" e vai zelar "sempre pela elevação dos padrões éticos e de probidade da administração federal".

Desde junho, seis ministros pediram exoneração do governo. Dados da CGU indicam que, desde 2004, foram afastados dos cargos 3.500 agentes públicos por envolvimento em corrupção. Destes, 300 ocupavam altos cargos de direção. O advogado-geral da União, Luís Inácio Adams, destacou que, nesse período, além dos desligamentos, melhoraram os índices de recuperação de recursos desviados pela corrupção.

A chamada recuperação de ativos passou de 1%, em 2007, para cerca de 15% este ano. Segundo Adams, desde 2002, R$ 1,5 bilhão foram recuperados – cerca R$ 600 milhões somente neste ano. "A recuperação, mostrando-se como um processo constante e efetivo, reduz o senso de impunidade, reduz a percepção do corrupto de que pode praticar a corrupção porque vai ficar impune". A meta da AGU é atingir 25% de recuperação de ativos desviados em 2016.

[AVANÇOS]

Animada com DRU, Dilma fala em férias

Brasília (AE) - Animada com a aprovação, em primeiro turno, da Desvinculação das Receitas da União (DRU), que permite ao governo usar livremente 20% de tudo o que arrecada, a presidente Dilma Rousseff já fala em viagem de férias, a partir do dia 26 de dezembro. Os 59 votos obtidos pelo governo foram considerados "excepcionais" pela presidente, que não se cansou de elogiar a atuação da ministra da Secretaria de Relações Institucionais (SRI), Ideli Salvatti.

Dilma reconheceu que a estratégia de Ideli de ter montado um "bunker" no Senado, para acompanhar de perto todas as votações dos últimos três dias, foi acertada.

Passada a primeira etapa, considerada mais delicada, por causa da disposição de aliados do governo, particularmente de integrantes do PT e do PMDB, de atrelar a votação da DRU à da emenda da Saúde, a presidente ficou aliviada. Ela está convencida que no dia 22 será possível aprovar definitivamente a DRU e garantir os recursos necessários ao governo para enfrentar a crise europeia.

Com isso, Dilma pretende passar o Natal com a família no Palácio da Alvorada e, em seguida, viajar para uma das unidades militares localizadas no litoral. Ela gostou da experiência que teve, no carnaval deste ano, em Natal, quando passou alguns dias descansando em uma base da Aeronáutica na cidade, sem ser incomodada. A presidente só pretende voltar a trabalhar no dia nove de janeiro, quando deverá começar a desenhar a reforma ministerial.

[DESENVOLVIMENTO]

Pimentel se diz tranquilo em relação às denúncias

Buenos Aires - O ministro do Desenvolvimento, Indústria e Comércio Exterior, Fernando Pimentel, disse ontem que está "tranquilíssimo" em relação às suspeitas levantadas pela imprensa de que teria feito tráfico de influência para beneficiar a empresa dele, a P-21 Consultoria e Projetos. "As explicações que tinham que ser dadas foram dadas", disse Pimentel, em entrevista a jornalistas brasileiros, em Buenos Aires. E se referiu à conversa que teve com a presidenta Dilma Roussseff. "Eu tenho certeza de que esse episódio está superado".

Segundo Pimentel, não há motivos para o Congresso convocá-lo a dar explicações. Mas garantiu que irá, se for chamado. "A obrigação de um ministro é atender às convocações do Congresso". Pimentel está no meio de uma crise política desde que foram divulgadas pela imprensa informações sobre as relações da empresa de consultoria que ele abriu depois de deixar a prefeitura de Belo Horizonte, em 2009. Os clientes da consultoria seriam empresas e entidades com as quais a prefeitura manteve contratos na época em que Pimentel era o titular do cargo.

O ministro está na Argentina para uma reunião sobre comércio bilateral. "A perspectiva é abrir uma negociação de curso mais longo para chegar a construir um mecanismo efetivo de integração produtiva entre as economias brasileira e argentina", disse ele. Pimentel minimizou as reclamações de exportadores brasileiros de que a Argentina continua atrasando a concessão de licenças não automáticas de importação. Pelas normas da Organização Mundial do Comércio (OMC), a emissão dessas autorizações não deveria levar mais de 60 dias, mas os argentinos não têm cumprido os prazos. "São dificuldades naturais, cada país tem seu processo de licenciamento", disse Pimentel.

[LULA CONTRA O CÂNCER]

FHC telefonou para ex- presidente logo após diagnóstico da doença

São Paulo (AE) - O ex-presidente Fernando Henrique Cardoso afirmou que não guarda mágoas do ex-presidente Luiz Inácio Lula da Silva, seu adversário político, argumentando que a relação com o petista é antiga e pessoal: "A minha relação com Lula é antiga, de vez em quando ele dá uma alfinetada e eu também, é assim", disse.

"É claro que, em dado momento, você discorda em um ponto e concorda em outro, vai variando. E eu costumo dizer o que eu penso". FHC disse, inclusive, que telefonou a Lula recentemente, após ele ter sido diagnosticado com câncer na laringe, no mês de outubro.

FHC, que participou de sabatina promovida pelo jornal Folha de S.Paulo e pelo portal UOL, ainda fez um afago no petista: "Depois da democratização, nós fomos os dois presidentes que ficaram mais tempo à frente do governo. E, de uma maneira ou de outra, marcamos a história contemporânea do Brasil". Indagado sobre ter citado Lula em diversas passagens de seu livro, recém-lançado "A parte e o Todo", o tucano disse: "Lula tem importância e é um dos marcos da história do Brasil. Eu prefiro me referir a esses marcos do que ficar aí catando formiga".

Segundo Fernando Henrique, a atuação do ex-presidente Lula foi decisiva, no auge da crise do mensalão, para dissipar a repercussão do escândalo político. FHC ressaltou que, ao invés de deixar o Governo Federal como, segundo ele, teria sido recomendado, ele decidiu ficar e enfrentar a crise política.

"O Lula, num dado momento, quando foi posto na parede, disse: eu vou brigar", afirmou o ex-presidente. "E foi lá e disse que não houve nada, que é mentira. O Lula foi decisivo naquele momento em dissipar o mensalão".

O tucano disse que era contrário que Lula fosse deposto do governo naquele momento, em decorrência da crise do mensalão. Na avaliação dele, a queda de Lula criaria uma "fenda" no país que duraria dezenas de anos. "A minha visão é de que o ex-presidente, de alguma maneira, simbolizou a subida ao poder de um líder sindical. Você derrubar do poder um líder sindical e popular, ainda que legalmente tenha todos os argumentos, acabaria criando uma fenda no país", disse.

Sobre a relação com Dilma Rousseff, ele disse que é mais recente e mais formal, mas elogiou a postura de civilidade da petista em relação a ele. A presidente, por exemplo, convidou FHC para a recepção do presidente dos Estados Unidos, Barack Obama, neste ano, quando ele visitou o país. Ela também enviou ao ex-presidente uma carta parabenizando-o pelos 80 anos, comemorados também neste ano.

[INFORMAÇÃO]

Servidores resistem à Lei de Acesso

Brasília (AE) - Para 61% dos servidores públicos, o Governo Federal não está preparado para executar uma política de amplo acesso à informação pública, enquanto que para 55,5%, há informações que devem ser eternamente mantidas sob sigilo. É o que revela pesquisa da Controladoria-Geral da União (CGU), em parceria com a Organização das Nações Unidas para a Educação, a Ciência e a Cultura (Unesco), divulgada ontem, em Brasília, que aponta os principais desafios para o êxito da Lei de Acesso à Informação no país.

A avaliação dos questionários aponta que os servidores públicos reconhecem os direitos de o cidadão solicitar e obter informações, mas ainda resistem em fornecê-las. Uma porcentagem esmagadora (93,8%) dos entrevistados concorda - total ou parcialmente - com a afirmação de que o "Estado é o guardião da informação pública, mas esta pertence à

Em Carta, ministro critica o "jogo político pesado"

Frustrado pela persistência das denúncias, o ministro Fernando criticou abertamente o "jogo político pesado" que estaria sendo realizado contra ele.

Em carta divulgada em seu site, Pimentel não cita nomes, mas insinua que adversários alimentam uma campanha contra ele.

Foi a primeira manifestação pública do ministro sobre as suspeitas de que ele seria alvo de "fogo amigo" de setores do PT mineiro descontentes com suas articulações políticas ou de nomes do PSDB que tentariam enfraquecê-lo.

Chávez cancelou visita ao Brasil

São Paulo (AE) - O presidente da Venezuela, Hugo Chávez, cancelou os planos de comparecer à posse da presidente da Argentina, Cristina Kirchner, marcada para amanhã, e também de visitar o ex-presidente Luiz Inácio Lula da Silva, informa o Instituto Cidadania, dirigido por Lula.

Chávez cancelou a visita à Argentina sob a justificativa de "monitorar problemas causados pelas fortes chuvas que levaram à imposição de um estado de emergência em diversas regiões da Venezuela". As chuvas intensas dos últimos dias no país deixaram sete mortos e centenas de desabrigados.

Segundo comunicado divulgado pelo Instituto Cidadania, o encontro que Chávez teria amanhã com Lula em São Paulo foi cancelado. No mês passado, Chávez - que foi diagnosticado com câncer em junho deste ano - declarou que queria visitar Lula "numa data próxima à sua viagem à Argentina". As informações são da Dow Jones.

> > > GIRO PELO BRASIL

> Alagoas

Ontem os Bombeiros corrigiram para 10 o número de mortos em um atropelamento feito por uma caçamba em uma procissão realizada quinta-feira, em Feira Grande.

> Ceará

Um menino de 3 anos foi encontrado alcoolizado por agentes da polícia em um bar em Quixadá. Ele foi levado até o IML de Quixeramobin, cidade vizinha, por representantes do Conselho Tutelar.

> Espírito Santo

Um homem de 38 anos foi preso em Vitória com cerca de R$ 10 mil na cueca. Ele é acusado de, junto com duas mulheres, aplicar o golpe do bilhete premiado da Mega-Sena. .

nacional.auniao@gmail.com
> **REDAÇÃO:** 83.3218-6509
> **EDITORA:** Giselle Ponciano
> **E-mail:** gisellepponciano@gmail.com
> **Twitter:** @gisellepponciano

>>> CORREÇÃO > Os valores das multas, que estavam em Cruzeiro, variam agora de R$ 40,25 a R$ 4 mil

Alterada lei do repouso semanal e pagamento de salários em feriado

Brasília - O Diário Oficial da União publicou ontem decreto assinado pela presidenta Dilma Rousseff e pelo ministro interino do Trabalho, Paulo Roberto dos Santos Pinto, que altera a legislação referente ao repouso semanal e ao pagamento de salário nos feriados civis e religiosos.

A alteração é referente ao valor da multa devida pelas infrações à lei. O valor, que ainda estava em cruzeiros - entre 100 e 5 mil cruzeiros - varia agora entre R$ 40,25 e R$ 4.025,33, segundo a natureza da infração, sua extensão e a intenção de quem a praticou. No caso de reincidência e oposição à fiscalização ou desacato à autoridade, o valor será cobrado em dobro.

Pela legislação vigente, todo empregado tem direito ao repouso semanal remunerado de 24 horas consecutivas, preferencialmente aos domingos e, nos limites das exigências técnicas das empresas, nos feriados civis e religiosos, de acordo com a tradição local.

Entre os empregados a que se refere a lei, incluem-se os trabalhadores rurais, salvo os que operem em qualquer regime de parceria, meação ou forma semelhante de participação na produção.

O regime dessa lei é extensivo àqueles que, sob forma autônoma, trabalhem agrupados, por intermédio de sindicato, caixa portuária ou entidade congênere. A remuneração do repouso obrigatório, nesse caso, consistirá no acréscimo de um sexto calculado sobre os salários efetivamente percebidos pelo trabalhador e pago juntamente com os mesmos.

É devido o repouso semanal remunerado, nos termos da lei, aos trabalhadores das autarquias e de empresas industriais ou sob administração da União, dos estados e dos municípios ou incorporadas aos seus patrimônios, que não estejam subordinados ao regime do funcionalismo público.

FOTO: Divulgação

A presidente com a filha e a irmã da juíza Patrícia Acioli, assassinada em agosto; a magistrada foi lembrada na categoria Enfrentamento à Violência

Para ANP, Chevron não conseguiu tapar poço

Rio de Janeiro - A Agência Nacional de Petróleo (ANP) informou ontem que a empresa petrolífera Chevron ainda não conseguiu provar que teve êxito na cimentação do poço que vazou petróleo na Bacia de Campos. Segundo a diretora da ANP Magda Chambriard, a agência ainda não está segura sobre a eficácia do tampão de cimento do poço no Campo de Frade e, por isso, ainda não é possível abandoná-lo. Segundo ela, há ainda risco de que o óleo possa voltar a vazar.

"Estamos checando a integridade do segundo tampão de cimento. A gente checa isso através de perfis de cimentação. Esses perfis de cimentação não estão nos mostrando a perfeita integridade desses tampões de cimento. Eles ainda não mostram a perfeita aderência do cimento ao poço. Essa 'bola' está com a Chevron. Ela tem que nos provar que o que fez está certo. Mas ainda não conseguiu nos provar isso", disse Chambriard.

De acordo com a ANP, apesar do vazamento principal ter sido contido, há ainda vazamentos residuais, de gotas de óleo que atravessam rachaduras no leito submarino. Segundo a diretora, há um equipamento recolhendo essas gotas. A mancha do vazamento principal ainda se espalha por uma área de 240 mil metros quadrados.

Chambriard disse que a ANP já constatou dez "não conformidades" (irregularidades) na plataforma da Chevron no Campo de Frade, que são alvo de três autos de infração da agência reguladora.

De acordo com a diretora, mesmo antes do vazamento da Chevron, a ANP vinha mantendo uma fiscalização rigorosa sobre as plataformas de perfuração e produção de petróleo que atuam no mar brasileiro. Desde agosto do ano passado, mais de 680 irregularidades foram encontradas em várias dessas plataformas, levando a interdição de 11 e a emissão de R$ 52 milhões em multas.

Na cerimônia de despedida do diretor-geral da ANP, Haroldo Lima, Chambriard cobrou do ministro de Minas e Energia, Edison Lobão, a promoção de um novo concurso público para contratar 150 funcionários, que reforçariam a estrutura de fiscalização da agência reguladora.

Compra de imóvel rural por estrangeiros ganha regras

Brasília - O Instituto Nacional de Colonização e Reforma Agrária (Incra) regulamentou, por instrução normativa - publicada ontem no Diário Oficial da União - o procedimento de aquisição de imóvel rural por estrangeiro residente no país e pessoa jurídica estrangeira autorizada a funcionar no Brasil.

Evandro Cardoso, coordenador-geral de Cadastro Rural do Incra, contou que o instrumento esclarece alguns aspectos no processo de aquisição de imóvel rural por estrangeiro.

O Incra poderá obter informações mais consistentes no que diz respeito à identificação, quantitativo, localização e destinação de terras rurais no país, sob domínio estrangeiro. E o estrangeiro, por sua vez, terá mais orientação sobre o cumprimento das formalidades legais exigidas para aquisição ou arrendamento de imóvel rural. .

O Incra terá também um controle regional mais eficaz, tornando mais uniforme a atuação das 30 superintendências.

[DIREITOS HUMANOS 2011]

Dilma Rousseff entrega prêmios

Brasília - A presidente Dilma Rousseff defendeu ontem o direito à livre manifestação como fundamental para o fortalecimento da democracia. "Sabemos todos que a democracia política se fortalece com a democracia social. O Brasil só será um país realmente justo e desenvolvido quando todos nós, brasileiros, formos ao mesmo tempo livres para nos manifestarmos, livres para exercer a nossa cidadania e tivermos oportunidades iguais e direitos iguais", disse a presidente na cerimônia de entrega do Prêmio Direitos Humanos 2011, no Palácio do Planalto.

O prêmio foi dado a 25 pessoas e entidades que se destacaram no combate à violações de direitos humanos. Um dos momentos tocantes da cerimônia foi quando a filha, Ana Clara, e a irmã, Simone, da juíza Patrícia Acioli, assassinada em agosto deste ano em Niterói (RJ), receberam das mãos da presidente Dilma o prêmio na categoria Enfrentamento à Violência. A juíza, que atuava na comarca de São Gonçalo (RJ), desenvolvia um forte trabalho contra o crime organizado no Rio de Janeiro, foi morta a tiros, ao chegar em casa.

A presidente destacou ainda que o prêmio é importante também por significar o reconhecimento do Estado ao trabalho dos defensores dos direitos humanos. "É o reconhecimento do Estado brasileiro, porque vocês não só consideram importante a letra da Declaração Universal dos Direitos Humanos, mas, mais importante ainda, vocês transformaram essa letra em realidade, transformaram o exercício dos direitos em algo tangível, em algo que afeta a vida e torna a vida, torna o nosso país mais civilizado, a nossa nação mais orgulhosa de si mesma."

[VERÃO NO RJ]

Futebol, queijo de coalho e churrasco estão proibidos

Rio de Janeiro - O churrasquinho e o queijo de coalho estão entre os alimentos que foram banidos das praias cariocas neste verão. A Secretaria Especial de Ordem Pública (Seop) do município deu início, na manhã de ontem, à Operação Verão, que tem entre os objetivos coibir o comércio informal de alimentos nas praias do Rio. Além de reprimir a ação dos vendedores ambulantes, 581 guardas muinicipais também vão fiscalizar a proibição da prática de esportes na faixa de areia das 8h às 17h. A operação vai até março do ano que vem, quando termina a estação de veraneio.

De acordo com o secretário de Ordem Pública, Alex Costa, a novidade deste ano são as cadeiras de mais de 3 metros de altura, que permitem que os fiscais tenham uma visão melhor das praias. "Nessas plataformas, os agentes podem ter uma visualização melhor de qualquer irregularidade e fazer uma abordagem dos banhistas e, com isso, fazer um trabalho mais extenso e abrangente".

Outra novidade é o Manual da Praia, publicação que será distribuída aos banhistas. O manual traz informações como os tipos de alimento que poderão ser vendidos nas areias pelos ambulantes e as atividades que não poderão ser praticadas, como passear com cachorro e jogar futebol.

Alex Costa acredita que o maior desafio será mudar a cultura das pessoas em relação à praia. "A gente não quer reprimir e tirar do carioca o seu ambiente de lazer mais democrático da cidade, mas é necessário haver uma ordem. Nós podemos ter ordem com diversão, respeitando o direito do próximo".

A Operação Verão ocorre desde 2009 nas praias da zona sul, como Copacabana e Ipanema. Este ano, a ação se estenderá às praias da zona oeste, como Barra da Tijuca e Recreio dos Bandeirantes. Em toda orla, a operação contará com 41 tendas para fiscalização e orientação dos banhistas, além de reboques, automóveis, quadriciclos e patinetes elétricos.

Ibama notifica fabricante de navio atracado no MA

Brasília - Atracado há oito dias no porto de Ponta da Madeira, em São Luís, no Maranhão, o navio Vale Beijing foi cercado ontem por boias plásticas. A medida de segurança atende a uma ordem da Superintendência do Instituto Brasileiro do Meio Ambiente e dos Recursos Naturais Renováveis (Ibama) no estado, que notificou pela manhã a empresa sul-coreana STX Pan Ocean, fabricante do navio.

Na notificação, o Ibama determinou o isolamento da área ao redor do navio com boias plásticas. Carregado com minério de ferro, a embarcação é considerada uma ameaça ao meio ambiente, pois o seu casco apresenta danificações, podendo provocar vazamentos no mar.

O superintendente substituto do Ibama no Maranhão, Ricardo Arruda, disse que a decisão de notificar os responsáveis pelo navio foi tomada para tentar "preservar a área" de riscos de contaminação por minério de ferro e combustível.

"O Ibama pediu o cercamento e o isolamento do navio com essas boias para resguardar a região e também como medida preventiva de segurança", disse.

Uma rachadura na área do tanque de combustível provocou a entrada de água nos compartimentos de armazenamento de minério de ferro. Os técnicos informaram que a entrada de água gerou uma inclinação no navio que compromete a sua estabilidade.

De acordo com a assessoria, o Ibama solicitou ainda à empresa sul-coreana a elaboração de um plano de ação emergencial para a mineradora Vale - que é a operadora nacional responsável pela embarcação. Paralelamente, a fabricante do navio pediu mais prazo para a definição de um plano de emergência. Mas a solicitação foi negada. A STX tem 24 horas para cumprir a notificação e, se descumprir a ordem, a empresa será autuada.

O Vale Beijing é uma embarcação de 391 metros de comprimento e capacidade para transportar até 400 mil toneladas de carga. O navio está atracado no porto de Ponta da Madeira desde o dia 1º, carregado com mais de 360 mil toneladas de minério de ferro.

> > > GIRO PELO PLANETA

> Venezuela
O presidente venezuelano, Hugo Chávez, cancelou uma viagem a Argentina e ao Brasil, onde encontraria o ex-presidente Luiz Inácio Lula da Silva, informou ontem o Instituto Cidadania, idealizado por Lula.

> Itália
O pacote-bomba que explodiu ontem na sede da empresa italiana Equitalia, em Roma, e feriu o diretor-geral Marco Cuccagna, continha um papel com a sigla do grupo Federação Anárquica Informal (FAI) escrita nele.

> China
Uma organização de tibetanos no exílio informou ontem que o 12º religioso que ateou fogo ao próprio corpo em protesto pela repressão do regime chinês contra essa etnia morreu nesta semana em um hospital.

nacional.auniao@gmail.com
> **REDAÇÃO:** 83.3218-6509
> **EDITORA:** Giselle Ponciano
> **E-mail:** gisellepponciano@gmail.com
> **Twitter:** @gisellepponciano

>>> OCORRÊNCIA > A maior parte das vítimas morreu por asfixia, segundo o Corpo de Bombeiros

Incêndio gigantesco em hospital da Índia causa a morte de 89 pessoas

Oitenta e nove indianos morreram ontem em um gigantesco incêndio no hospital de Calcutá, de acordo com o último levantamento da polícia. As autoridades denunciaram ainda que alguns funcionários abandonaram os doentes que dormiam no momento da tragédia.

Segundo as primeiras informações, o fogo começou por volta das 3h no subsolo do hospital e se propagou rapidamente para os andares superiores do prédio. Mais de 160 pacientes dormiam no hospital particular AMRI. Ainda não se sabe a causa do incêndio. Os bombeiros informaram que a maior parte das vítimas morreu por asfixia. O vice-presidente do hospital, S. Upadhayay, disse que uma investigação para determinar a origem do sinistro já está em curso.

Por volta das 9h, o fogo foi praticamente controlado, mas muita fumaça ainda saía das janelas quebradas, enquanto os bombeiros se esforçavam para resgatar as pessoas que ainda estavam presas no edifício. Os pacientes impossibilitados de se movimentar foram evacuados por meio de cordas e polias.

Este é o segundo incêndio em três anos neste hospital. A chefe do governo do estado de Bengala Ocidental, do qual Calcutá é capital, Mamata Banerjee, prometeu uma investigação completa. Ela assegurou que medidas "severas" serão tomadas em caso de ser confirmado violação das normas de segurança e prevenção em matéria de incêndio. Ela ordenou a anulação imediata da licença do hospital.

O ministro local encarregado pela Saúde pública, Subrata Mukherjee, afirmou que membros superiores na hierarquia da equipe do hospital fugiram logo no início do incêndio, abandonando pacientes, incluindo muitos idosos, e enfermeiros. "É apavorante pensar que as autoridades hospitalares não fizeram nenhum esforço para salvar os pacientes presos", denunciou aos jornalistas.

FOTO: Divulgação

Bombeiros resgatam sobreviventes do incêndio, que terminou em tragédia na cidade de Calcutá, na Índia

As famílias dos pacientes assistiram com agonia a progressão do socorro. "Minha mãe estava em uma unidade de cuidados intensivos. Ela tem 70 anos. Eu não sei se ela ainda esta viva", disse à AFP Khokin Chakravathi. Um residente que ajudou no socorro, Badal Sikari, declarou ter visto muitos corpos sem vida, aparentemente asfixiados pela fumaça.

Os caminhões dos bombeiros tiveram dificuldades para chegar ao hospital, situado em uma rede tortuosa de ruas estreitas. Doentes e funcionários que conseguiram escapar contaram como acordaram em uma espessa fumaça. "Eu fiquei aterrorizada, eu não parava de gritar por ajuda", disse Jyoti Chaudhary, que foi contratada pelo hospital há uma semana. "Finalmente, uma enfermeira me arrastou para fora do prédio e me deixou no piso térreo".

Ananya Das, 34 anos, estava no setor pós-operatório, depois de ter passado por uma intervenção cirúrgica no dia anterior, disse: "eu consegui andar até a saída e escalar uma janela. Vi muitos corpos".

[MOGADÍSCIO]

Ban Ki-moon faz viagem histórica à Somália

Mogadíscio (EFE).- O secretário-geral da ONU, Ban Ki-moon, que viajou ontem a Mogadíscio, na primeira visita de um representante máximo das Nações Unidas à cidade em 18 anos, afirmou que a Somália vive um "momento de novas oportunidades para o futuro de seu povo".

"Trata-se um período chave, para trazer estabilidade, consolidar os avanços e romper o ciclo da fome e da crise", disse Ban em entrevista coletiva.

"Viemos para a Somália para comprovar as mudanças que estão acontecendo e para demonstrar a solidariedade das Nações Unidas e da comunidade internacional", acrescentou o secretário-geral da ONU, que se reuniu com o presidente da Somália, Sharif Sheikh Ahmed, e com o primeiro-ministro, Abdiweli Mohammed Ali.

"É hora dos somalis se reconciliarem e garantirem a paz e a segurança necessária para que o Governo Federal de Transição da Somália (GFT) possa suprir as necessidades e os serviços de seu povo", explicou Ban.

Além disso, o máximo representante da ONU condenou os recentes ataques do grupo radical islâmico Al Shabab e as restrições que o grupo impõe ao trabalho das organizações humanitárias no sul da Somália.

NA BÉLGICA

Países europeus selam acordo para enfrentar crise econômica

Brasília - Chefes de Estado e de Governo de países da União Europeia anunciaram ontem, em Bruxelas, na Bélgica, um novo acordo fiscal que exigirá dos Estados-Membros da zona do euro maior disciplina orçamentária a fim de enfrentar a crise econômica que atinge o bloco.

O acordo obteve a adesão de pelo menos 23 dos 27 países que integram a União Europeia. Ainda não há confirmação sobre a participação da Hungria. O principal desfalque é o Reino Unido que, segundo o primeiro-ministro britânico, David Cameron, não irá se unir ao pacto fiscal porque o acordo não se ajusta aos interesses dos quatro países (Inglaterra, Escócia, País de Gales e Irlanda do Norte) que integram o Reino Unido. Já os governos da Suécia e da República Tcheca irão consultar seus parlamentos sobre a possível adesão.

"Decididos a superar juntos as atuais dificuldades, acordamos hoje um novo pacto orçamentário e uma maior coordenação das políticas econômicas de interesse comum. Para isto, será necessário um novo acordo entre os Estados-Membros da zona do euro, consagrado em ambiciosas normas comuns que modelem o firme compromisso político em um novo marco jurídico", diz a nota divulgada pelo Conselho Europeu em seu site.

Na mesma nota, o conselho destaca que o novo pacto orçamentário, a coordenação reforçada das políticas econômicas e o desenvolvimento de ferramentas comuns de estabilização são necessários para "uma união econômica mais forte", capaz de responder aos desafios em curto prazo.

O novo pacto fiscal determina que o déficit estrutural anual dos Estados-Membros não poderá exceder 0,5% do Produto Interno Bruto (PIB) nominal, ou seja, os países terão que adotar medidas para manter seus orçamentos equilibrados. Cada Estado-Membro terá de incluir essa norma em seu próprio ordenamento jurídico e caberá ao Tribunal Europeu de Justiça julgar se ela está sendo cumprida.

O novo acordo prevê também que as atuais normas aplicáveis aos casos de déficit excessivo se tornarão mais rígidas. "Assim que a Comissão (Europeia) determinar que um Estado-Membro superou o limite máximo de 3% (de déficit público), haverá consequências automáticas, salvo nos casos em que a maioria qualificada dos Estados-Membros se opuser", esclarece a nota do Conselho Europeu.

Cada governo terá que informar antecipadamente seus planos de emissão de dívida pública a uma instância ainda a ser definida. As sanções serão ainda mais rígidas para os Estados-Membros cujo endividamento público superar os 60 %. Aqueles cujo déficit for considerado excessivo terão que apresentar à comissão e ao conselho um programa de reformas estruturais capazes de sanar o déficit.

[ESTADOS UNIDOS]

Nasa anuncia 1º voo privado

Washington (EFE).- A agência espacial americana (ISS) anunciou ontem que a nave "Dragon", da companhia SpaceX, realizará em fevereiro de 2012 a primeira missão comercial não tripulada para abastecer a Estação Espacial Internacional (ISS, na sigla em inglês).

O responsável do Diretório de Operações e Prospecção Humana da Nasa (HEO, em inglês), Bill Gerstenmaier, assinalou que a SpaceX fez "progressos incríveis" nos últimos meses para que a "Dragon" esteja pronta para sua missão à ISS, prevista para o dia 7 de fevereiro.

Gesternmaier assinalou que "ainda resta uma parte importante de trabalho crítico" antes do lançamento, embora segundo o plano apresentado pela companhia dirigida pelo empresário Elon Musk "têm um bom plano para completá-lo e estão preparados para superar imprevistos".

No entanto, assinalou que, "como qualquer outro lançamento", poderia se ajustar a data no caso de ser necessário para ter o tempo necessário que permita analisar melhor as provas para garantir a segurança e o êxito da missão.

"Estamos desejando ver uma missão bem-sucedida, que abrirá uma nova era do transporte de carga comercial ao laboratório internacional orbital", disse em comunicado.

A cápsula "Dragon" realizou sua primeira viagem ao espaço em dezembro do ano passado, no qual completou com sucesso duas órbitas ao redor da Terra, nas quais os controladores submeteram à aeronave a diferentes manobras.

Durante a missão à estação espacial a nave realizará uma série de testes para comprovar o funcionamento de seus sistemas antes de chegar à estação.

A cápsula realizará primeiro um voo de reconhecimento ao redor da estação quando estiver a uma distância aproximada de 3,2 quilômetros para garantir o funcionamento dos sensores e os sistemas com os quais se acoplará ao complexo espacial e ter tempo de anular o acoplamento em caso de algo não funcionar.

Uma vez comprovados todos os procedimentos, os astronautas que habitam na ISS utilizarão o braço robótico da estação para ajudar a cápsula a se acoplar no lado do módulo Harmony.

A Nasa apostou no setor privado para realizar os voos de carga à estação espacial, e em um futuro, as missões tripuladas até o laboratório, a fim de se concentrar na prospecção espacial e preparar-se para viajar para novos destinos como um asteroide e Marte.

Companhias como a SpaceX, Boeing e Sierra Nevada competem para ser as primeiras a projetar uma nave que substitua as que a Nasa retirou de uso no mês de julho, após 30 anos de serviço.

Bombardeio israelenses matam 4 palestinos

Gaza/Jerusalém (Reuters) - A violência voltou a explodir entre Israel e Gaza, com um bombardeio aéreo israelense matando quatro palestinos, e militantes disparando foguetes para o outro lado da fronteira.

Os combates começaram na quinta-feira, quando dois militantes palestinos foram mortos dentro de um carro bombardeado. Um dos mortos era ligado ao grupo islâmico Hamas, que governa a Faixa de Gaza, e que Israel acusou de estar planejando o envio de homens armados para se infiltrarem no território israelense via península do Sinai (Egito).

Os militantes palestinos reagiram lançando foguetes, alguns dos quais caíram perto de Beersheba, cidade a 35 quilômetros de Gaza. Não houve vítimas. Em todo o sul de Israel, sirenes convocaram os moradores para abrigos antiaéreos.

Outro bombardeio israelense se seguiu na madrugada desta sexta-feira, atingindo um campo de treinamento do Hamas na Cidade de Gaza. A explosão destruiu uma casa vizinha, matando seu proprietário e o filho dele, de 12 anos. A mulher dele e cinco crianças ficaram feridas, segundo fontes hospitalares.

"Responsabilizamos totalmente o governo da ocupação sionista (Israel) por esse crime e por esta nova escalada", disse Fawzi Barhoum, porta-voz do Hamas.

O grupo rejeita qualquer negociação de paz com Israel, mas no passado já propôs tréguas para tentar consolidar seu domínio sobre Gaza e estabelecer um diálogo com a facção rival Fatah, que governa a Cisjordânia.

Nos últimos meses, Israel passou a se preocupar também com a infiltração de militantes pela península do Sinai, onde a vigilância militar egípcia se deteriorou em meio às turbulências políticas internas registradas desde o começo do ano.

[NO IRÃ]

Agente do FBI reaparece em vídeo após sumir

Desaparecido no Irã há três anos, o agente do FBI Robert Levinson, 63, atualmente aposentado, reapareceu num vídeo recebido pela família no ano passado mas divulgado somente ontem, pedindo ajuda ao governo dos Estados Unidos, que, até o momento, não tem informações sobre o grupo que mantém o americano refém.

"Eu tenho sido bem tratado. Mas eu preciso da ajuda do governo dos Estados Unidos para atender aos pedidos do grupo que me mantém refém por três anos e meio. E por favor, me ajudem a voltar para casa", diz Levinson no vídeo de 54 segundos.

Com a voz embargada, o americano fala sobre "minha linda, minha querida, minha fiel mulher, Christine", e seus sete filhos e netos, além de acrescentar que não está "muito bem de saúde" e que seus remédios para diabetes estão se esgotando.

Agente do FBI em Nova York e na Flórida até 1998, ele foi visto pela última vez em Kish, no Irã, no dia 8 de março de 2007, segundo fontes americanas.

A sua mulher e seu filho aparecem na versão editada do vídeo, pedindo ajuda para que ele seja libertado.

OPERAÇÃO VERÃO

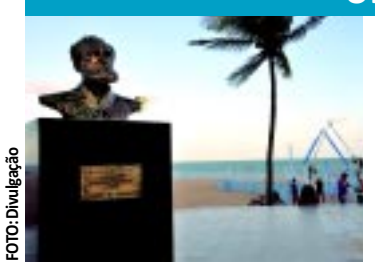
FOTO: Divulgação

O comando do Corpo de Bombeiros Militar da Paraíba vai lançar, às 8h de hoje, em solenidade no Busto de Tamandaré, a "Operação Verão 2011/2012", que vai atuar na região metropolitana de João Pessoa. O objetivo é reduzir o número de acidentes típicos desta estação, por meio da atuação direta dos guarda-vidas nas praias de todo o Litoral e das ações preventivas promovidas pela Corporação. Com aproximadamente 120 km de extensão, o Litoral paraibano conta com um efetivo pronto para atuar no dever de salvar vidas. Neste verão, a equipe terá reforço: serão mais de 150 bombeiros do efetivo do Batalhão de Busca e Salvamento.

auniaomaterias@gmail.com
> REDAÇÃO: 83.3218-6509
> EDITORA: Giselle Ponciano
> E-MAIL: gisellepponciano@gmail.com
> TWITTER: @gisellepponciano

>>> AÇÕES > Estado ganhará 42 leitos e 10 unidades de acolhimento para adultos, crianças e adolescentes

Paraíba terá R$ 36,9 mi para reforçar rede de assistência a usuário de crack

O Ministério da Saúde, juntamente com os gestores locais, vai reforçar a rede de assistência aos usuários de crack e outras drogas na Paraíba.

Serão criados no Estado 42 novos leitos e qualificados outros dois (totalizando 44) em enfermarias especializadas em álcool e drogas, destinados a internações de curta duração, além de oito novas unidades de acolhimento, sendo seis destinadas ao atendimento de adultos; e outras duas para crianças e adolescentes. O Ministério da Saúde vai investir R$ 36.9 milhões para a implantação destes serviços.

A ampliação do número de leitos é uma das ações do plano Crack, É Possível Vencer, lançado pela Presidência da República. O plano envolve ações dos ministérios da Saúde, Educação e Justiça, que atuarão articulados com estados e municípios e sociedade civil. Ao todo, serão investidos R$ 4 bilhões, até 2014, em ações que vão desde a prevenção até o enfrentamento ao tráfico de drogas.

"Temos que oferecer um novo projeto de vida ao dependente químico porque a relação com a droga tem relação com o lugar onde ele vive, com o espaço social, a sua condição na família. Isso exige serviços de saúde diferentes para necessidades diferentes", afirma o ministro da Saúde, Alexandre Padilha.

Integram a rede de atenção a dependentes químicos os consultórios na rua, as enfermarias especializadas em álcool e drogas, as unidades de acolhimento adulto/infantil, os Centros de Atenção Psicossocial Álcool e Drogas 24 horas (CAPSad) e as instituições da sociedade civil que fazem atendimento a dependentes químicos, que serão habilitadas a receberem recursos do SUS se cumprirem critérios de qualidade do atendimento. A rede está interligada também aos serviços da atenção básica e ao atendimento de urgência e emergência.

REFORÇO - Os 44 leitos nas enfermarias especializadas em álcool e drogas serão usados para atendimentos e internações de curta duração durante crises de abstinência e em casos de intoxicações graves. São serviços que atenderão com equipe multiprofissional crianças, adolescentes e adultos. Para estimular a criação destes espaços, o valor da diária de internação crescerá 250% - de R$ 57 para até R$ 200. Ao todo, serão investidos R$ 670,6 milhões.

Além disso, seis Centros de Atenção Psicossocial para Álcool e Drogas (CAPSad) passarão a funcionar 24 horas por dia, 7 dias por semana. Os CAPSad oferecem tratamento continuado a pessoas - e seus familiares - com problemas relacionados ao uso abusivo e/ou dependência de álcool, crack e outras drogas.

O Estado ainda contará com a implantação de dois Consultórios na Rua, que contam com profissionais que fazem intervenções de saúde para população em situação de rua (crianças, adolescentes e adultos) em seu contexto, incluindo locais de uso público de drogas, as chamadas cracolândias.

O atendimento na Paraíba também será reforçado com a criação de oito unidades de acolhimento, que terão equipe profissional disponível 24 horas para cuidados contínuos. Essas unidades cuidarão em regime residencial por até seis meses, e realizam a estabilização do paciente e o controle da abstinência. Para o público adulto, serão criados seis estabelecimentos e mais duas unidades para o acolhimento infanto-juvenil, exclusivos para o público de 10 a 18 anos de idade.

PRÓTESES DENTÁRIAS

Municípios ganham verba para implantar laboratórios

> Cleane Costa
cleanec@gmail.com

O Ministério da Saúde está destinando R$ 480 mil para oito municípios paraibanos implantarem seus Laboratórios Regionais de Próteses Dentárias (LRPDs). Eles estão incluídos nos 144 municípios de 21 estados beneficiados pelo programa do Governo Federal "Brasil Sem Miséria" que foram contemplados com recursos da ordem de R$ 9,9 milhões. A habilitação dos laboratórios foi publicada no Diário Oficial da União da última quinta-feira.

Os laboratórios atenderão as populações dos municípios de Alagoa Nova, Bonito de Santa Fé, Casserengue, Desterro, Lastro, Pilões, Quixaba e Sumé. Cada município receberá R$ 60 mil para implantação do LRPDs, cujo objetivo é zerar a necessidade de próteses dentárias na população de extrema pobreza usuária do Sistema Único de Saúde (SUS).

[>>>]

MS DESTINARÁ R$ 480 mil para oito cidades paraibanas

[>>>]

Além de enviar os recursos para a confecção das próteses, o Ministério da Saúde financiará e coordenará a capacitação da rede de atendimento em parceria com o Ministério do Desenvolvimento Social (MDS) para que o atendimento em reabilitação protética possa ser focado na população mais carente.

LABORATÓRIOS - Desde 2005, os Laboratórios Regionais de Próteses Dentárias são financiados pelo Ministério da Saúde, que também faz a doação de todos os equipamentos necessários para que os municípios implementem os laboratórios.

Os recursos são repassados diretamente às secretarias municipais ou estaduais de saúde e liberados de acordo com a estrutura e a capacidade de produção dos laboratórios, que podem confeccionar mensalmente entre 50 e 150 próteses totais, parciais ou de um único dente.

Os valores de financiamento mensal podem variar entre R$ 5 mil e R$ 20 mil. As secretarias municipais de saúde ficam também responsáveis pela definição dos critérios de planejamento e de seleção dos pacientes que serão beneficiados com as próteses.

[LAGOA]

Inaugurada decoração de Natal em JP

A lagoa do Parque Solon de Lucena, na Capital, recebeu ontem uma decoração especial para o período natalino. Cerca de 20 esferas transparentes, feitas de material reciclado, foram instaladas e distribuídas em forma circular dentro da água da lagoa por equipes de servidores da Secretaria de Infraestrutura do município (Seinfra).

O prefeito Luciano Agra parcipou da solenidade especial que marcou a inauguração da decoração natalina, ontem à noite, em João Pessoa.

A Secretaria também colocou luzes coloridas no alto das palmeiras que rodeiam o local, chamando a atenção das pessoas que passeiam pelo Centro de João Pessoa.

RECICLÁVEIS - Na decoração, os materiais utilizados foram o acrílico transparente, chapa de aço pintadas de branco, garrafas pet e micro lâmpadas de leds nas cores azul, vermelho e branca. De acordo com o secretário de Infraestrutura, Marcelo Cavalcanti, a ideia dos criadores da decoração foi explorar os efeitos de brilhos e cores, utilizando formas geométricas básicas como cilindros e esferas, compondo cometas, árvores, guirlandas e estrelas.

ÁRVORES - A iluminação de Natal também chega ao Ponto de Cem Réis e a Praça Rio Branco, com guirlandas nas copas das árvores e com estruturas luminosas em diferentes lugares. Além disso, locais como as avenidas Getúlio Vargas, Beira Rio, Pedro II e Rui Carneiro também vêm recebendo iluminação em árvores e palmeiras pela Seinfra.

A Prefeitura Municipal também instalou 15 árvores de Natal em pontos estratégicos da cidade. Os bairros contemplados: Ipês; Cruz das Armas; Alto do Mateus; Bancários; Mangabeira; Valentina Figueiredo ; Geisel ; Colinas do Sul; Cidade Verde; Avenida Airton Senna; Alto do Mateus; Funcionários; Penha; Torre e Jaguaribe .

[NO CONJUNTO RENASCER]

Trauma promove ação social

O Hospital Estadual de Emergência e Trauma Senador Humberto Lucena promoveu ontem um dia de ação social no conjunto Renascer, Cabedelo. O evento foi realizado em parceria com o Centro Evangélico de Assistência à Criança e ao Adolescente (Cenca), instituição sem fins lucrativos com mais de 20 anos de fundação. A ação contou com a participação de bucomaxilos, nutricionistas, estagiários, técnicos de enfermagem, fisioterapeutas, médicos, assistentes sociais, psicólogos e alunos de odontologia.

Foram realizados mais de mil atendimentos, entre exames de glicemia, aferição de pressão arterial, avaliação nutricional, exames clínicos, fluoretação, além de higiene bucal, atividades lúdicas e distribuição de brinquedos para as crianças e adolescentes carentes atendidos pela instituição.

Os profissionais do Hospital de Trauma-JP realizaram mais de mil atendimentos, entre exames de glicemia, aferição de pressão arterial, avaliação nutricional e exames clínicos, entre outros.

Para a moradora Djanete Rodrigues, de 43 anos, mãe de duas crianças assistidas pelo Cenca, ações que valorizam a comunidade são de suma importância para os moradores, tendo em vista que eles moram em uma comunidade que necessita de muitos auxílios. "Foi muito bom ver o povo da Cruz Vermelha e do Trauma aqui na comunidade. Seria ótimo se outros hospitais seguissem o mesmo exemplo", observou.

Além das atividades oferecidas pelo Hospital, a Secretaria de Saúde do Estado (SES) também disponibilizou enfermeiras, assistentes sociais e psicólogas para ministrarem palestras sobre prevenção a doenças sexualmente transmissíveis (DSTs) e realizarem testes rápidos de HIV, com orientação para o sexo seguro. "Tem muitos pais e jovens que nunca receberam nenhum tipo de orientação sexual, por isso que ações como esta são de suma importância para a prevenção das DSTs", destacou a psicóloga da SES Clênia Borba.

#CampinaemNotas

Da sucursal de Campina Grande

auniaocampina@gmail.com

> Mais polícia
Na próxima segunda-feira, às 9h no II BPM, o comandante geral da Polícia Militar da Paraíba, coronel Euller Chaves irá apresentar o Plano de Segurança de Fim de Ano para a cidade. Segundo a assessoria de imprensa do órgão, já existe um reforço no comércio e nos bancos, que será ampliado através de alunos do Curso de Formação de Soldados.

> Na prática
As rondas e o efetivo de policiais nas ruas, atuando principalmente no Centro da cidade, também servirá como uma preparação para os alunos, funcionando como um estágio para por em prática o que foi visto em salas de aula.

> Digitalizado
A Comissão de Educação e Cultura aprovou proposta que obriga o MEC a oferecer suas coleções de livros didáticos e paradidáticos, destinados a alunos e professores, também em formato digital. A medida está prevista no Projeto de Lei 965/11, do deputado Romero Rodrigues (PSDB-PB).

>> Foi Dito
"Temos a melhor expectativa possível, pois na primeira apresentação que fizemos em presídios não só os internos ficaram emocionados, mas todos os funcionários. Voltamos para este segundo momento com muita alegria e confiança. Será, com certeza, mais um instante de beleza", **(Luiz Carlos Vasconcelos, coordenador do Coral Vozes da Infância, sobre a expectativa da apresentação, no presídio de CG).**

"É preciso que as instituições se unam e formem parcerias para que possamos radicalizar esse problema social que é tão complexo e que exige sem dúvida nenhuma a união de esforços em torno do mesmo objetivo." **(Procurador do trabalho no município, Marcos Almeida, sobre a realidade do trabalho infantil em CG).**

> Resposta
O vereador Cassiano Pascoal, vice-líder da bancada de situação na Câmara Municipal de Campina Grande, disse que não há qualquer contradição no preço de venda do Departamento de Transporte, Oficina e Garagem, que foi leiloado esta semana por R$ 4,51 milhões.

> Vinculação
Segundo a explicação de Cassiano, a emenda, de autoria do vereador Antônio Pereira (seu colega de PMDB), não vinculava o preço de venda do DTOG ao valor da primeira avaliação do imóvel, R$ 6,38 milhões, mas sim a uma avaliação oficial feita por corretores.

> Mudança
Ainda conforme Cassiano, após três leilões desertos, o preço do imóvel foi reavaliado, porque a primeira avaliação havia sido considerada além da realidade. E a segunda análise estipulou o preço em R$ 4,51 milhões. Nenhum vereador de oposição se manifestou.

> Cartão
A coordenadora de Articulação Política da Prefeitura de Campina Grande, Lídia Moura, afirmou que "a gestão do prefeito Veneziano é um excelente cartão de visita da cidade". Lídia garante que a prefeitura já tem computado mais de 2.500 obras e ações no município.

> No lixo
O vereador João Dantas (PSD) criticou a decisão da prefeitura de lançar um edital para a limpeza urbana em janeiro. "Por que ainda no clima de virada de ano (no dia 3 de janeiro), a PMCG realizará a licitação para a coleta de lixo em Campina Grande", questionou.

> Lixo luxuoso
A licitação também foi criticada pelo deputado federal Romero Rodrigues. Segundo o edital, o contrato terá validade de 30 meses (ou seja, dois anos e meio), e o valor superior a R$ 39,8 milhões. João Dantas classificou o processo como "licitação milionária".

> Seja um herói!
Em Campina Grande, o Dia D para doação de sangue também terá postos de coleta. O Hemocentro funcionará hoje das 7h às 18h, e contará com uma unidade móvel, instalada na Praça da Bandeira, no Centro da cidade. A unidade móvel funcionará das 8h às 13h. A campanha busca mais doadores voluntários.

FOTO: Ortilo Antônio

[FOTO&LEGENDA] Na próxima terça-feira, o Conselho de Proteção Ambiental, órgão que conta com 18 membros, decide se autoriza a licença ambiental para que a Prefeitura da Capital realize as obras para a contenção do processo de erosão da falésia do Cabo Branco e da Praia da Ponta do Seixas.

>>> PESQUISA DO IBGE > Estado possui 4,01% dos municípios brasileiros; década de 60 foi a que registrou maior crescimento

Paraíba é o terceiro do Nordeste no que se refere a quantidade de municípios

> Cleane Costa
cleanec@gmail.com

A Paraíba ganhou 182 municípios em 50 anos (1950-2000) chegando aos atuais 223 municípios, o que representa um acréscimo de 443,90%. Nesse período, a década de 1960 foi a que registrou maior crescimento, com a criação de 83 municípios. Desde 2010, o Estado possui 4,01% do total dos municípios brasileiros e é o terceiro do Nordeste em quantidade de municípios.

Os dados constam da publicação Evolução da Divisão Territorial do Brasil 1872-2010, divulgada ontem pelo Instituto Brasileiro de Geografia e Estatística (IBGE).

Segundo a publicação, na última década a quantidade de municípios paraibanos se manteve estável, após o Estado ter passado a possuir 223 municípios em 2000.

As décadas de 1970 e 1980 foi outro período no qual não foram criados municípios na Paraíba, seguindo a tendência dos demais Estados, o que, segundo o IBGE, foi um reflexo dos critérios mais rígidos para a emancipação, vigentes durante o regime militar instituído em 1964. De 1970 até 1991, o Estado possuía 171 municípios.

Já no período de 1991 a 2000 surgiram 52 municípios, um acréscimo de 30,41%. Este foi o período em que o país registrou um significativo aumento do número de municípios. De acordo com o IBGE, este fato foi um reflexo da descentralização política proporcionada pela Constituição de 1988.

No entanto, a maior onda expansionista municipal do país ocorreu nas décadas de 1950 e 1960, fato atribuído pelo estudo do IBGE ao sistema de tributos partilhados gerado pelo Fundo de Participação dos Municípios (FPM), criado pela Constituição de 1946. Como as cotas eram iguais para todos os municípios, alguns governos estaduais estimularam a criação de municípios para atrair mais recursos do Governo Federal.

Já na última década, o país registrou uma expressiva queda no número de municípios criados, em comparação com o período de 1991 a 2000. O documento mostra que de 2001 a 2010 surgiram apenas 58 municípios, cerca de 1% do total existente nas 27 unidades da Federação (5.565). Já na década anterior, foram criados 1.016 municípios, que representaram um acréscimo de 18% no total nacional.

Até 2000, conforme a publicação do IBGE, os estados de São Paulo, Minas Gerais e da Bahia lideravam a quantidade de municípios, em relação às demais unidades da Federação. Na última década, porém, o Rio Grande do Sul passou à frente da Bahia, saltando de 467 para 496 municípios. Juntos, São Paulo e Minas Gerais concentram 1.498 municípios, 27% do total nacional.

A publicação do IBGE contextualiza o processo histórico de divisão do território estadual e municipal do Brasil desde a época colonial, mas os mapas e dados cobrem o período que vai do primeiro recenseamento, em 1872, até o censo do ano passado.

Em 1872, ainda durante o Império, o país era dividido em províncias e contava com apenas 642 municípios, alguns deles com mais escravos do que pessoas livres, como Santa Maria Madalena, Cantagalo, Piraí e Vassouras, no Rio de Janeiro, e Bananal, em São Paulo.

INCLUSÃO SOCIAL DE DEFICIENTES

DOE publica criação de comitê gestor estadual

[>>>] POLÍTICAS e defesa serão mais fácil de serem implementadas [>>>]

O Comitê Gestor Estadual de Políticas de Inclusão das Pessoas com Deficiência (CGPcD) foi instituído pela Secretaria de Estado de Desenvolvimento Humano (Sedh). A medida está publicada na edição da última quinta-feira do Diário Oficial do Estado.

O Comitê é formado por representantes de 13 secretarias e mais dois órgãos, totalizando 15 membros titulares e 15 suplentes. A posse dos integrantes será na próxima segunda-feira, no auditório do Ministério Público da Paraíba.

O Comitê foi criado pelo Governo Federal, por meio do Decreto n° 6.215/2007, com o objetivo de promover ações voltadas para a inclusão de pessoas com deficiência em conjunto com Estados e Municípios. Na Paraíba, a versão estadual foi instituída no dia 7 de outubro deste ano, pelo Decreto nº. 32.477. A sede do Comitê será na Secretaria de Desenvolvimento Humano, em João Pessoa.

Outra atribuição do Comitê Gestor Estadual será articular com instituições governamentais e não-governamentais e com associações representativas de pessoas com deficiência as políticas de promoção e defesa dos direitos da pessoa com deficiência.

PROMOVER INCLUSÃO - O Comitê também promoverá a inclusão da pessoa com deficiência respeitando as peculiaridades em todas as iniciativas governamentais relacionadas à educação, saúde, trabalho, edificação pública, assistência social e à cidadania.

Os integrantes do Comitê também vão defender a inclusão em iniciativas relacionadas ao transporte, à habitação, à cultura, ao turismo, à geração de renda, ao esporte e ao lazer com o acompanhamento das propostas do Plano Plurianual, da Lei de Diretrizes Orçamentárias e do Orçamento Anual.

COMPOSIÇÃO - O Comitê é composto por representantes das seguintes secretarias de Governo: Secretaria de Estado de Desenvolvimento Humano (Sedh), Secretaria de Estado da Educação (SEE), Secretaria de Estado da Saúde (SES), Secretaria de Estado de Segurança e da Defesa Social, Secretaria de Estado do Governo, Secretaria de Estado da Comunicação Institucional (Secom), Secretaria de Estado da Cultura e Secretaria de Estado de Planejamento e Gestão.

Ainda compõem o Comitê a Secretaria de Estado da Interiorização da Ação, Secretaria de Estado da Mulher e da Diversidade Humana (Semdh), Secretaria de Estado do Turismo Desenvolvimento Econômico (Setde), Secretaria de Estado da Juventude, Esporte e Lazer (Sejel), Secretaria de Estado da Infraestrutura, Companhia Estadual de Habitação Popular (Cehap) e Fundação Centro Integrado de Apoio à Pessoa com Deficiência (Funad).

[PAPAI NOEL DOS CORREIOS]

MPPB doa 400 brinquedos em JP

> José Alves
zavieira2@gmail.com

FOTO: Evandro Pereira

Oswaldo Trigueiro (paletó preto) diz que gesto de solidariedade deve ser praticado no cotidiano das pessoas

Aproximadamente 400 brinquedos foram entregues ontem pelos servidores do Ministério Público da Paraíba ao Papai Noel dos Correios, que repassará os presentes para as crianças carentes de escolas da rede pública que escreveram cartas pedindo brinquedos ao Papai Noel. Agora com a adesão do órgão à campanha dos Correios, o número de crianças atendidas passou de 190 para cerca de 400 em apenas 18 dias. O Ministério Público da Paraíba, segundo o diretor regional dos Correios e Telégrafos, José Trajano, foi o primeiro órgão público a aderir à campanha do Papai Noel dos Correios. A parceria entre o MPPB e a Empresa Brasileira dos Correios e Telégrafos obteve adesão total dos servidores e membros da instituição ministerial.

Ao entregar os presentes ao Papai Noel dos Correios, o procurador-geral de Justiça Oswaldo Trigueiro do Valle Filho, disse que o Ministério Público é um instrumento de ajuda ao próximo e que a adesão dos servidores e membros da instituição ao programa Papai Noel dos Correios demonstra o grau de solidariedade de todos. "Esse é um ato de solidariedade que eu gostaria que não ficasse só para esses momentos, mas que a gente possa ter esse gesto no nosso cotidiano", afirmou ele, enfatizando que teve grande satisfação de presentear uma criança que pediu através da carta, uma camisa do Vasco, o seu time de coração. "Os Correios são apenas uma ponte entre o desejo e a realização. Uma bola para nós pode não ser nada, mas para uma criança carente é um sonho realizado", afirmou Trajano.

CINCOENTA MILHÕES DE CARTAS - O Papai Noel dos Correios teve origem com o gesto de alguns carteiros em São Paulo que, ao lerem uma carta endereçada ao Papai Noel, decidiram se cotizar e realizar o pedido do autor da carta. "Tudo começou com uma carta atendida e que se transformou em um programa que hoje conta com o atendimento de mais de 50 milhões de cartas em todo o País", relatou o Papai Noel, que disse ser funcionário dos Correios há 22 anos, dos quais 12 dedicados ao Papai Noel dos Correios. A parceria entre o Ministério Público e os Correios e Telegráfos faz parte da programação natalina do MP - Abrace o Natal.

6.400 cartas esperam por adoção nos Correios

> Lays Rodrigues
Especial para A União

Ainda restam 6.400 cartas para a adoção da campanha Papai Noel dos Correios 2011, cujo objetivo é presentear crianças de famílias de baixa renda, neste período natalino. De acordo com a Assessoria de Comunicação da Empresa Brasileira de Correios e Telégrafos, em João Pessoa, as cartinhas podem ser adotadas, ação que possibilita a compra de presentes, até a próxima sexta-feira.

A campanha deste ano foi lançada em 11 de novembro no edifício-sede dos Correios, em João Pessoa, onde funciona a Casa do Papai Noel. Os Correios receberam oito mil cartinhas das crianças.

Em 2010, foram 20 mil cartas, das quais 6.900 foram adotadas. No ano passado, no Brasil, foram mais de um milhão de pedidos destinados ao Papai Noel da campanha.

As cartas enviadas pelas crianças passam por triagem e são lidas por empregados dos Correios e por pessoas interessadas em ajudar na leitura das cartinhas. Em seguida, elas ficam disponíveis para a adoção na sede dos Correios da Paraíba e na Agência Central de Campina Grande.

Todas as cartinhas, apadrinhadas ou não, receberão uma carta resposta do Papai Noel dos Correios. E, para preservar a identidade dos meninos e das meninas que enviaram as cartas, o endereço deles não é revelado aos padrinhos.

As pessoas que adotam as cartas da campanha Papai Noel 2011, devem entregar os presentes na sede dos Correios, no Bairro do Cristo Redentor, em João Pessoa. A Empresa ficará responsável pela entrega dos presentes às crianças a partir da próxima segunda-feira.

Mais informações sobre a campanha Papai Noel 2011 podem ser obtidas pelo telefone (83) 3216 3518 ou através do site www.correios.com.br.

Pág. 10 Coperve disponibilizou ontem em seu site os locais de provas do PSS 2012

+ Cotidiano

Pág. 12 Incremento do Empreender-PB ampliará em 40% a produção de artesanato

>>> PSS 2012 > Exames da segunda etapa serão realizados nos próximos dias 18 e 19 para 31.663 candidatos

Coperve divulga locais de provas

> Cleane Costa
cleanec@gmail.com

O site da Comissão Permanente do Concurso Vestibular da Universidade Federal da Paraíba já disponibilizou os locais onde os 31.663 candidatos aptos para a segunda etapa do Processo Seletivo Seriado (PSS) 2012, da Universidade Federal da Paraíba (UFPB), farão suas provas. Para isso, eles devem acessar o endereço eletrônico http://www.coperve.ufpb.br e informar os dados solicitados.

As provas da segunda etapa do PSS 2012 - referente aos conteúdos do 1º, 2º e 3º ano do Ensino Médio - serão realizadas nos próximos dias 18 e 19. Vale lembrar que as recomendações são as mesmas da primeira etapa, entre as quais a proibição do uso de aparelhos eletrônicos nas dependências do prédio - inclusive nos corredores - onde as provas estiverem sendo aplicadas, das 8h às 12h.

A Coperve alertou ainda para a importância de chegar com, no mínimo, meia hora de antecedência nos locais onde os candidatos prestarão o exame, sobretudo os que irão para o campus da UFPB na Capital, onde o trânsito fica mais agitado nos minutos que antecedem as provas.

Dos 42.560 candidatos inscritos no PSS 2012 da UFPB, 5.577 foram eliminados por não terem comparecido aos locais das provas da 1ª e 2ª séries e 194 por média zero em ao menos uma das matérias. Outros 5.008 acabaram eliminados por não terem atingido o desempenho mínimo de 15% do total de pontos possível em uma das áreas de conhecimento, e mais 118 foram desclassificados por porte de celular.

O Processo Seletivo Seriado 2012 da Universidade Federal da Paraíba (UFPB) está oferecendo 6.240 vagas, das quais 70% (4.368) são destinadas à concorrência geral e 30% (1.872) são reservadas a candidatos que tenham cursado todo o Ensino Médio e, pelo menos, três anos do Ensino Fundamental em escola da rede pública.

REDE ESTADUAL

Concurso para professores realiza inscrição até amanhã

> Jailma Simone
jailmasimone@hotmail.com

Está chegando o prazo final para se inscrever no concurso público que vai preencher 1.040 vagas de professor do Estado. Domingo, dia 11, é o último prazo para garantir participação no certame. As inscrições são realizadas exclusivamente por meio da internet, acessado o endereço eletrônico www.faperp.org.br. A ideia do Governo do Estado é contratar imediatamente os candidatos selecionados. O salário inicial é de R$ 1.111,40 para 30 horas semanais de trabalho. Os contratados obedecerão ao regime de estatutário.

O último concurso para area de Educação do Estado foi realizado em 2005. "A determinação do Governo foi que abríssemos primeiro o concurso para processor, mas a pretensão é que tenha concursos mais localizados ao invés de ter um certame muito grande e que as pessoas são convocadas uma a uma", afirmou Afonso Celso Scoculgia, secretário Estadual de Educação.

De acordo com Scoculgia, os profissionais selecionados neste certame serão nomeados imediatamente. "A ideia é que no primeiro dia letivo de 2012 já possamos contar com os professores que vão ser selecionados", garantiu. Por enquanto a proposta é para preenchimento das vagas em aberto para professores da Educação Básica III, mas ainda esse ano haverá oportunidades para outros setores da área. "Vão existir outros concursos também localizados para vários setores da educação. Essa é a tônica para suprir as necessidades que temos na Secretaria Estadual de Educação", concluiu Afonso Scoculgia.

INSCRIÇÃO - Para se inscrever, os candidatos devem comprovar Licenciatura nas disciplinas de Matemática (303 vagas), Língua Portuguesa (282 vagas), Língua Inglesa (96 vagas), artes (27) História (52), Geografia (52), Biologia (57), Química (43), Física (59) e Educação Física (69 vagas). No ato da inscrição, após preenchimento do formulário, o candidato deve imprimir o boleto bancário e efetuar o pagamento no valor de R$ 70, até o dia 12, ou seja, na segunda-feira, em qualquer agência bancária. O endereço eletrônico para efetuar a inscrição é o www.faperp.org.br/seepb, onde também está disponível o edital do concurso.

SOBRE O CONCURSO - As vagas serão distribuídas para 178 municípios. A seleção dos candidatos acontecerá em duas etapas. A primeira será composta por aplicação de provas objetivas e no segundo momento a avaliação de títulos. A aplicação das provas está prevista para acontecer no dia 08 de janeiro de 2012. Já a avaliação de títulos, que tem caráter apenas classificatório, será divulgada após a aplicação dos exames. As provas serão realizadas em cinco cidades paraibanas, que são João Pessoa, Campina Grande, Patos, Sousa e Cajazeiras.

[PARA RÉVEILLON]

PMJP inicia cadastro de ambulantes

Os comerciantes ambulantes interessados em trabalhar durante a comemoração de fim de ano promovida pela Prefeitura de João Pessoa (PMJP) devem procurar a Secretaria de Desenvolvimento Urbano (Sedurb) para efetuar seu cadastro. As inscrições iniciam na próxima segunda-feira e seguem até a quinta-feira. A Sedurb fica localizada no Centro Administrativo Municipal (CAM), em Água Fria.

As inscrições devem ser realizadas na Diretoria de Serviços Urbanos da Sedurb nos horários das 9h às 11h e das 14h às 16h. Os ambulantes cadastrados ficam habilitados para trabalhar no período de 31 de dezembro de 2011 até 2 de fevereiro de 2012, nos eventos de Réveillon e Estação do Som.

Os locais para atuação dos comerciantes serão definidos mediante um sorteio realizado no dia 20 de dezembro, às 9h, na Sedurb. Entre os locais sorteados estão: final da Avenida Epitácio Pessoa, Avenida Almirante Tamandaré, Avenida Cabo Branco e Rua José Augusto Trindade.

INSCRIÇÃO - Para efetuar a inscrição, o ambulante deve ter cadastro único nos eventos da PMJP, efetuar o pagamento da taxa de uso do solo público ou quitar débito existente, e estar quite com o Tesouro Municipal, lembrando ainda que é permitido requerer apenas uma área pública por pessoa ou núcleo familiar. O comerciante que não comparecer no local, hora e data citadas para a formalização da inscrição perderá o direito de participar dos eventos.

DOCUMENTAÇÃO - No ato da inscrição, o ambulante deve levar alguns documentos para efetuar o cadastro. É necessário apresentar o Cadastro de Pessoa Física (CPF), cédula de identidade (RG), comprovante de residência atualizado, certidão negativa de tributos municipais e crachá do evento anterior que participou, além de uma certidão de nascimento de um filho menor ou de casamento civil.

EDUCAÇÃO

IFPB de Cajazeiras terá novo curso em 2012

O reitor do Instituto Federal de Educação, Ciência e Tecnologia da Paraíba (IFPB), João Batista de Oliveira, assegurou, durante reunião com membros do Movimento dos Amigos de Cajazeiras (MAC), a implantação do curso de Engenharia Civil no Campus de Cajazeiras, a partir do segundo semestre de 2012.

Segundo o professor Rubismar Marques Galvão, que representou o MAC na reunião, juntamente com o advogado José Moreira Lustosa, o reitor informou que todos os passos estão sendo dados para viabilizar a instalação do novo curso. Ele também revelou que o IFPB está acenando com a possibilidade de instalação de um curso de Licenciatura em Informática em Cajazeiras.

O professor Rubismar Galvão disse que o MAC está se colocando à disposição do IFPB para fazer as gestões políticas necessárias junto à bancada paraibana no Congresso para viabilizar os novos cursos. Ele entende que o curso de Engenharia Civil preenche uma lacuna muito grande no polo de Ensino Superior de Cajazeiras, contemplando alunos do interior paraibano e também dos estados do Ceará e Rio Grande do Norte.

O anúncio dos novos cursos foi feito por ocasião das comemorações alusivas aos 17 anos de atividades da instituição em Cajazeiras, cuja programação reuniu o reitor João Batista de Oliveira, o diretor do Campus Valnyr Vasconcelos Lira, professores, técnicos, alunos e pessoas da comunidade cajazeirense.

Escola Antenor Navarro amplia capacidade para 1.650 alunos

Manhã de comemoração para os moradores dos bairros Colinas do Sul, Gervásio Maia, Engenho Velho e Gramame onde está situada a escola municipal Antenor Navarro, que ganhou um novo bloco, com dez salas de aula, sendo uma adaptada para alunos com necessidades especiais, um almoxarifado e uma ouvidoria.

Em uma cerimônia festiva, ontem, com a presença de vereadores, educadores e a comunidade escolar, o prefeito Luciano Agra entregou a reforma e ampliação da maior unidade de ensino municipal.

"A instituição passou a atender 1.650 alunos. Tivemos um salto quantitativo, mas acima de tudo qualitativo, com estrutura. A escola não foi feita apenas para estocar alunos, é preciso ser integrada, pois é aqui onde é realizada a iniciação de uma vida.

A educação tem papel fundamental na formação cultural da criança", disse o prefeito.

Com um investimento de R$ 1.095.00,00 oriundos de recursos próprios, a entrega faz parte do Programa João Pessoa Faz Escola, da Secretária de Educação e Cultura (Sedec). "Nós ampliamos a escola para ofertar uma condição melhor ao atendimento das crianças e dos professores, considerando que poderemos atender uma quantidade menor de alunos por sala de aula, possibilitando uma maior capacidade pedagógica", frisou a secretária de Educação, Ariane Sá.

A instituição de ensino ganhou ainda uma passarela coberta que dá acesso ao novo bloco, uma rampa de acesso, uma escada e uma nova caixa d'água. Houve também a reposição do telhado do Ginásio Poliesportivo. Além disso, a PMJP fez uma revisão em toda a parte elétrica e hidráulica do prédio escolar.

O diretor Gesoaldo do Nascimento afirmou que a escola atendia a 1.050 alunos, e com a construção das salas de aula, houve um crescimento de 50%, o que torna a Antenor Navarro a maior do município, atendendo a conjuntos habitacionais circunvizinhos. "Temos um misto de alunado, desde os menores do Ensino Fundamental, até os adultos da EJA (Educação de Jovens e Adultos). O próximo passo é conscientizá-los para cuidar desse patrimônio público, que é nosso e que precisa ser respeitado e zelado", afirmou o diretor.

ENSINO FUNDAMENTAL - A Antenor Navarro atende a 1.650 alunos entre a Educação Infantil, Ensino Fundamental I e II, além de programas como Educação de Jovens e Adultos (EJA), Se liga, Acelera, Mais Educação e banda marcial. É formada por uma equipe de 90 funcionários e conta com 26 salas de aula, 8 baterias de banheiros, biblioteca e Ginásio Poliesportivo.

#MartinhoMoreiraFranco

MARTINHO MOREIRA FRANCO é jornalista
martinhomoreira.franco@bol.com.br

Categoria: filme americano (II)

Segunda e última parte da série (série só com duas partes é mixuruca, hein!) extraída de site cuja criatividade é coisa pra cinema. Atenção, mais uma vez! Não confundir com a série "Cinemania", que termina amanhã, domingo. Deliciem-se hoje com outras cenas típicas de filmes americanos:

- Todos os números de telefone começam por 555.

***

- Não importa que se esteja em desvantagem numérica numa luta que envolva artes marciais. Os inimigos esperam pacientemente para atacar um por um, dançando à volta em atitude ameaçadora, até que o seu predecessor seja posto fora de combate.

***

- Os heróis de ação nunca sofrem penas por homicídio ou ofensas criminais, apesar de destruírem cidades inteiras no decorrer dos seus atos.

***

- No confronto com um terrorista internacional perigoso, o sarcasmo e as frases jocosas são as melhores armas.

***

- Se alguém for apanhado num mal entendido que possa ser esclarecido rapidamente com uma explicação simples, por amor de Deus, deve calar-se.

***

- Qualquer pessoa decola facilmente um avião desde que na torre de controle esteja alguém que lhe dê as instruções.

***

- Independentemente dos estragos que uma nave espacial sofra durante um ataque, o sistema de gravidade interna nunca é afetado.

***

- A maior parte dos computadores portáteis tem capacidade suficiente para penetrar nos sistemas de comunicações de qualquer civilização invasora extraterrestre.

***

- Todos os discos de computador trabalham em todos os computadores independentemente do seu software.

***

- Uma vedação elétrica com potência para matar um dinossauro não causa grande estrago numa criança de oito anos.

***

- Qualquer tipo de emprego faz um pai esquecer o aniversário do seu filho de oito anos.

***

- Todos os sacos de compras de mercearia têm pelo menos um pão do tipo francês.

***

- A torre Eiffel pode ser vista da janela de qualquer edifício de Paris.

***

- O batom dos lábios nunca desaparece, nem ao praticar mergulho.

***

- O convidado nunca termina a sua bebida.

***

- O chefe da polícia é sempre negro.

***

- Policiais sempre comem rosquinhas.

***

- Os camponeses medievais têm dentes perfeitos.

***

- Todas as mulheres solteiras têm um gato.

***

- Os cães sabem sempre quem são os malvados.

***

- Muitos instrumentos musicais, especialmente os de sopro e os acordeões, podem ser tocados sem mover os dedos.

***

- Se alguém decidir dançar na rua, qualquer outra pessoa com que se cruze conhece todos os passos da dança.

>>> ESTACIONAMENTO > Apesar do direito à reserva, deficientes e idosos ainda não sabem como exercê-lo

Ocupar vaga preferencial dá multa

> Jailma Simone
jailmasimone@hotmail.com

O motorista com idade abaixo de 65 anos, ou que não apresentar dificuldade de locomoção, está sujeito ao pagamento de multa no valor de R$ 53,00, caso estacione o veículo em vagas exclusivas para idosos e para as pessoas portadoras de deficiência física.

FOTO: Evandro Pereira

Motorista que ocupar estacionamento destinado a idoso e deficiente sofrerá multa no valor de R$ 53,00; João Pessoa tem 60 vagas especiais

Apesar de muitos ainda não respeitarem a exigência, os condutores sabem da regra. No entanto, os beneficiários desse direito é que ainda precisam conhecer algumas medidas para poder usufruir do espaço sem infringir a Lei.

Para garantir o direito a sua vaga de estacionamento exclusivo, o idoso ou pessoa com dificuldade de locomoção precisa se cadastrar nos órgãos de trânsito do seu Município ou do Estado. A partir do cadastro, o beneficiário recebe um cartão de identificação que ao estacionar o veículo, deve ficar em local visível para observação do agente de trânsito. É preciso lembrar que as características físicas, apesar de alguns casos estarem evidentes, elas não são o passaporte para escapar de multas.

Devido a falta de informação, Paulo Aristeu, 68 anos, que mora na Baía da Traição, precisou desembolsar R$ 53 para pagar a multa, aplicada pelo agente da Superintendência de Transporte e Trânsito de João Pessoa (STTrans-JP), por ter parado na vaga exclusiva a qual teria direito, no bairro da Torre, em João Pessoa. Apesar de evidenciar sua condição de idoso, apresentando documento de identificação e confirmando através de sua característica física, a penalidade não foi amenizada. "O agente multou porque não viu um adesivo de cadastramento de idoso que não tenho. Expliquei que tinha mais de 65 anos, tirei meu chapéu e mesmo assim ele informou que teria de pagar a multa. Ele me orientou para procurar o Detran para tirar a carteira. Fiquei sem entender o motivo disso, já que temos o direito à vaga exclusiva", afirmou.

Em João Pessoa, 60 vagas de estacionamentos da zona azul são destinadas a atender idosos e deficientes físicos. O diretor de trânsito da STTrans, Cristiano Nóbrega, explica que a reserva de estacionamento para idosos e portadores de deficiência é uma determinação do Conselho Nacional de Trânsito (Contran), que garante a utilização dos espaços exclusivos, tanto na condição de motorista como na de passageiros. "A legislação dá direito a pessoas com dificuldades de locomoção, estando incluída as gestantes e portadores de deficiência temporária, no entanto, é preciso apresentar um laudo médico para comprovar a limitação", explicou. "Não precisa o beneficiário ser o condutor do veículo, se vier acompanhado de um motorista tem o mesmo direito", acrescentou.

Para requerer o cartão de identificação, que garante a permanência na vaga exclusiva, é preciso apresentar o documento e identidade, o CPF e um comprovante de residência atualizado. "Em João Pessoa, o idoso ou deficiente físico, pode recorrer à sede da STTrans, no bairro do Cristo, ou qualquer subsede da prefeitura. Pessoas de outros municípios devem procurar o Detran", explicou Cristiano Nóbrega, lembrando que a pessoa que estacionar na vaga reservada em desacordo com as normas (sem transportar idoso nem deficiente ou sem ter a identificação obrigatória no veículo) está sujeito a multa por infração leve, de R$ 53,20, além da remoção por guincho e três pontos perdidos na Carteira Nacional de Habilitação (CNH).

MORTE DOS FINLANDESES

Delegado diz não ter mais dúvida e pedirá a preventiva dos acusados

> Marcos Lima
marcos885@hotmail.com

A polícia paraibana não tem mais dúvida de que Francisco das Chagas Vasconcelos Lima, conhecido como "Vasco", e Constantino Alexandre da Silva são mesmos os assassinos dos finlandeses Pasi Kalervo Kaartinen, 71 anos; Ritta Marjatta Kaartinen, 68 anos; e Sirpa Helena Tiihonen, executados a tiros, cujos corpos foram encontrados no último dia 2, num matagal do distrito de Taquara, em Pitimbu, Litoral Norte do Estado. Na próxima semana, a prisão preventiva dos acusados deverá ser solicitada à Justiça. Os cadáveres dos três estrangeiros permanecem na Gerência de Medicina Legal, no bairro do Cristo Redentor, em João Pessoa, liberados para os familiares, que, até ontem não haviam comparecido.

O delegado Rodolfo Santa Cruz, do Grupo de Operações Especiais (GOE), que investigou o triplo homicídio informou ontem que, apesar da negativa dos crimes, existem elementos suficientes que incriminam Francisco das Chagas Vasconcelos, já preso, e Constantino Alexandre da Silva, foragido, e que se encontra com prisão temporária decretada. "Temos trabalhado diuturnamente neste caso. Não temos qualquer dúvida da autoria dos delitos", assegurou a autoridade policial, acrescentando que "contatos são feitos com freqüência com o Consulado da Finlândia, cuja sede fica no Distrito Federal.

Na Gerência de Medicina Legal (Gemol), na tarde de ontem, funcionários disseram que o prazo máximo para que os corpos permaneçam naquele órgão é de 30 dias e que, a partir desta data, o órgão tem total autonomia para providenciar o sepultamento, que será feito no Cemitério do Cristo Redentor, na Capital. Uma funcionária, que pediu para não ser identificada disse que os corpos de Pasi Kalervo Kaartinen; Ritta Marjatta Kaartinen e Sirpa Helena Tiihonen, estão em estado de decomposição e que não podem passar muito tempo naquele local. "Com a violência de forma crescente, as geladeiras estão sempre ocupadas, daí, o número de geladeiras também ser pequeno, razão pela qual um corpo não pode demorar muito tempo na Gemol", justificou.

Até a tarde de ontem, 14 pessoas haviam sido ouvidas pelo delegado Rodolfo Santa Cruz, que apura a morte dos finlandeses. Segundo ele, são depoimentos contundentes que apontam Francisco das Chagas Vasconcelos e Constantino Alexandre da Silva como prováveis autores dos assassinatos. A autoridade policial fez apelo para a população no sentido de denunciar, através do número 197 (Disque Denúncia), qualquer paradeiro do mecânico Constantino Alexandre, que fugiu logo após ter sido interrogado sobre o caso, no início das investigações. "Não prendemos ele porque não havia indícios, mas, agora, temos provas suficientes do seu envolvimento", alegou o delegado.

O CASO - Os finlandeses foram assassinatos provavelmente porque teriam ido fazer cobranças a Constantino devido venda de algumas propriedades. Segundo a polícia, uma residência localizada na Praia de Jacumã, no Conde, avaliada em R$ 800 mil pode ter sido o ponto de partida para a prática do triplo homicídio. O mecânico Constantino Alexandre da Silva alegou ter comprado em espécie o imóvel por R$ 290 mil. A polícia descobriu que ele teria procuração dos finlandeses para negociar outros imóveis no Litoral Sul da Paraíba.

[ASSALTO FRACASSADO NA CAPITAL]

Dois foram baleados e presos

> José Alves
zavieira2gmail.com

[>>>]

ALVO seria uma residência localizada no bairro do Bessa

[>>>]

Dois assaltantes foram baleados com tiros nas costas, nádegas e coxas, durante uma tentativa de assalto na Rua Valdemar Chianca, no Bairro do Bessa, em João Pessoa. Eles tentaram assaltar uma residência por volta das 9h, mas como não obtiveram sucesso, tentaram logo em seguida assaltar um motoqueiro e acabaram sendo surpreendidos e recebidos a bala pelo motoqueiro, que não foi identificado pela polícia.

Mesmo baleados, os dois assaltantes tentaram fugir a pé, mas foram cercados por policiais da Rotam, que já haviam sido acionados por moradores do Bessa. Baleados e perdendo sangue, os dois sentaram na calçada da Rua Fernando Luiz Henrique, e não esboçaram nenhuma reação quando os policiais se aproximaram deles.

Segundo o capitão da Rotam, Luiz Antônio, apenas um deles estava portando identidade, Vamberto Tavares Martins, 26 anos, e, inclusive, já tinha sido preso por roubo e ontem acabou sendo atingido com dois tiros, sendo um nas costas e outro na coxa. Já o seu parceiro (não tinha identificação) também foi baleado com dois tiros nas nádegas. Eles estavam portando um revólver calibre 38 com munições já deflagradas e foram identificados como sendo moradores do bairro de Mangabeira.

Os dois passaram pouco mais de uma hora esperando o socorro do Samu e perderam bastante sangue. Enquanto o Samu não chegava, eles ficaram gemendo de dor e pedindo socorro. Quando o Samu chegou um deles se levantou e correu para dentro da ambulância, e o outro ficou deitado sem condições de se levantar.

Em razão da perda de sangue dos bandidos, os paramédicos colocaram soro nos dois de imediato. Ambos foram socorridos para o Hospital de Emergência e Trauma Senador Humberto Lucena, cada um em uma ambulância.

SEGURANÇA PARA O NATAL E ANO NOVO

PM e Polícia Civil montam esquema especial para o Centro de Campina

As festividades de fim de ano, Natal e Ano Novo, e o pagamento do 13º salário, aumentam o número de consumidores e turistas frequentando as lojas no Centro de Campina Grande, provocando, assim, um aquecimento na economia. Na cidade a expectativa do crescimento nas vendas preocupa as autoridades de segurança pública, já que, paralelo a esse fato, também sobe o número de assaltos.

Como forma de prevenir e combater estes crimes, a Polícia Militar e a Polícia Civil irão desenvolver ações especiais voltadas para a segurança da população durante o mês de dezembro. De acordo com o delegado regional da Polícia Civil, em Campina Grande, Wagner Dorta, o trabalho da polícia já está sendo intensificado. "Através da Delegacia de Roubos e Furtos, estamos trabalhando com o intuito de tirar de circulação estes criminosos que atentam contra a sociedade, realizando investigações com agentes disfarçados, que culminam em operações de repressão, prendendo os responsáveis por estes crimes", esclareceu a autoridade.

O delegado diz que a participação da população é muito importante para combater a ação dos criminosos. "O sucesso das nossas operações se deve principalmente à sociedade, que tem contribuído bastante através do 197, nesses últimos anos".

Na próxima segunda-feira, às 9h, o comandante Geral da Polícia Militar da Paraíba, coronel Euller de Assis Chaves irá apresentar, em solenidade na sede do 2º Batalhão da Polícia Militar, em Campina Grande, no bairro do São José, o plano de segurança para esse fim de ano para a cidade.

Segundo esclarece a assessoria de imprensa da Polícia Militar, já existe um reforço no comércio e nos bancos, que será ampliado através de alunos do Curso de Formação de Soldados, que intensificarão as rondas e o efetivo de policiais nas ruas, atuando principalmente no centro da cidade. A assessoria também explica que este trabalho, além de aumentar a segurança na cidade, também servirá como uma preparação para os alunos, funcionando como um estágio para pôr em prática os assuntos estudados nas aulas.

HOMICÍDIOS

Cajazeiras tem dois crimes em menos de 48 h

Um assassinato agitou a área policial de Cajazeiras (Alto Sertão, distante 480 km de João Pessoa), no final da manhã de ontem. O jovem Rodrigo Alves Ferreira Batista, de 21 anos, foi assassinado com vários tiros de revólver calibre 38, na calçada de um bar, na Rua Desembargador Boto, na zona leste da cidade. O acusado do crime é o menor de iniciais T.S, conhecido popularmente por Corrozinho, que fugiu logo após praticar o homicídio sem deixar nenhuma pista para a polícia de Cajazeiras.

Segundo as informações, o crime foi motivado por vingança, já que na quarta-feira passada, a vítima juntamente com um companheiro teria dado uma surra no menor acusado. Ontem, por volta das 11 horas, com um revólver em punho, o menor se vingou, disparando cinco vezes contra Rodrigo Batista, que morreu ao receber os primeiros socorros no Hospital Regional de Cajazeiras.

Esse foi o segundo homicídio registrado em Cajazeiras em menos de 48 horas. O primeiro foi contra a mulher Vanuza Nazário de Sousa, 31 anos, executada com um tiro de espingarda 12 no rosto, em frente à sua residência, na Rua Fausto Rolim, zona sul da cidade, por dois homens armados em uma moto de cor preta. Até agora eles não foram identificados. A polícia de Cajazeiras investiga o caso e faz diligências para localizá-los e prender os autores.

> GIRO ECONÔMICO

> BELO MONTE

O BNDES vai ter uma linha de crédito para fornecedores locais que pretendem vender produtos e serviços para a Usina Hidrelétrica de Belo Monte, no Pará.

> CRÉDITO

A procura dos consumidores brasileiros por crédito diminuiu 1,7% em novembro, em relação a outubro, segundo dados divulgados ontem pela Serasa Experian.

> AGRONEGÓCIO

As exportações brasileiras do agronegócio registraram novo recorde em novembro, alcançando US$ 87 bi-lhões. A quantia supera a meta prevista para 2011, de US$ 85 bilhões.

economia.auniao@pb.gov.br
> REDAÇÃO: 83.3218-6509
EDITOR: Henrique França
> E-mail: franca.henrique@gmail.com
> twitter: @riquefranca

>>> EM CABACEIRAS > Convênio de R$ 240 mil servirá para melhorias no curtume da Arteza, beneficiando os artesãos

Empreender-PB ampliará produção de cooperativa de artesanato em 40%

> Josélio Carneiro
joseliocarneiro@gmail.com

O programa governamental Empreender Paraíba está financiando projetos da Arteza - Artefatos em Couro e Curtume, uma cooperativa de artesãos do Distrito de Ribeira, município de Cabaceiras, no Cariri paraibano.

O valor do convênio é da ordem de R$ 240 mil. O dinheiro vai ser usado na ampliação do curtume da cooperativa que passará a executar todas as etapas de curtimento do couro até o produto final, aperfeiçoando o acabamento das peças. Por enquanto o acabamento é feito no Curtume Albano Franco, via Senai, em Campina Grande. A produção vai ser ampliada em cerca de 40%, revela o presidente da Arteza - Cooperativa dos Curtidores e Artesãos em Couro de Cabaceiras, José Carlos Castro.

Criada em julho de 1998, com 28 sócios, a Arteza hoje tem 72 sócios e envolve 54 famílias. O faturamento mensal hoje é da ordem de R$ 200 mil. O empreendimento gera renda para mais de 300 pessoas, direta e indiretamente, uma média de R$ 700 reais por artesão.

Os artesãos produzem bolsas, calçados, tapetes, cortinas, chapéus, cintos, bonés, bijuterias, a partir do curtimento ao vegetal, utilizando pele de caprinos, ovinos e bovinos, peles no cabelo e atanados. No começo a produção mensal era de 500 peles de caprinos e ovinos e em torno de 5 mil quilos de couro bovino. Atualmente a produção é de 8 mil peles de caprinos e ovinos e 25 mil quilos de couro bovino.

A cooperativa surgiu com o propósito de não deixar se acabar a tradição em Cabaceiras de se trabalhar com o curtume e o artesanato de couro. A ideia teve resultados, os jovens passaram a dar continuidade ao trabalho dos pais neste setor.

As parcerias, além do Governo do Estado, (Cinep, Projeto Cooperar e Empreender-PB), Sebrae, UFPB, Banco do Nordeste, Prefeitura de Cabaceiras, dentre outros, além de financiamentos, capacitam os artesãos que estão atualizando seus conhecimentos, aprendendo novas técnicas de trabalhar com o couro.

José Carlos Castro comemora que hoje a clientela é garantida em todos os estados do Nordeste, parte do Sudeste e na capital Brasília. As vendas são em grande volume para os mercados de artesanato em João Pessoa, Natal, Maceió, Salvador, Aracaju, e a meta é conquistar o mercado também em Campina Grande. A Arteza está desenvolvimento um site para ampliar a divulgação de seus produtos e facilitar os contatos, os negócios.

Depois da prefeitura local a Arteza é o maior empregador em Cabaceiras. "Na comunidade Ribeira a economia cresceu 1000%," garante José Carlos Castro. Jovens de cidades vizinhas são atraídos pelos negócios da Arteza. A cooperativa não usa produtos químicos no curtimento do couro, um diferencial que não agride o meio ambiente. No verão os turistas europeus que visitam o Lajedo de Pai Mateus, distante 28 quilômetros de Cabaceiras, compram os produtos da Arteza em visita à cidade cinematográfica, a Roliúde Nordestina.

Rodada de negócios em Cuité

Começa hoje, na cidade de Cuité, a primeira de 14 reuniões das Rodadas de Negócios – Empreendendo uma Nova Paraíba. Com essas reuniões, as operações de crédito entre pequenos e médios empreendedores serão potencializadas e disseminadas por todas as regiões da Paraíba.

"Essas reuniões têm o objetivo de potencializar e interiorizar as ações do Empreender e, sobretudo, viabilizar as operações financeiras onde há maior necessidade da presença do Governo, fomentando a economia local", disse o subsecretário do Empreender Paraíba, Tárcio Pessoa.

Ainda neste mês, segundo ele, serão entregues equipamentos financiados, como máquinas retro-escavadeiras, caçambas, tratores e caminhões refrigerados.

Lançado há seis meses, o programa finaliza 2011 com investimentos de R$ 10 milhões disponibilizados para pequenos empreendedores, por meio de recursos próprios, fora os financiamentos em parceria com o Projeto Cooperar, Banco do Nordeste e Banco do Brasil. A meta é realizar cinco mil operações por mês, a partir de janeiro de 2012.

NEGÓCIOS – Nas rodadas de negócios serão oferecidas, aos empreendedores de áreas rurais e urbanas que trabalham com Arranjos Produtivos Locais (APLs), palestras a respeito da modalidade de financiamento Empreender Individual, além das linhas de crédito AgroAmigo, CredAmigo, Fundo Constitucional de Financiamento do Nordeste (FNE) e Pronaf, oriundas do acordo de cooperação entre o Empreender Paraíba e BNB.

Na quarta-feira (14) a rodada de negócios acontecerá em Cajazeiras, na sede da AABB, e no dia 20 o encontro será em Campina Grande, no Garden Hotel.

INFLAÇÃO

Índice que reajusta aluguéis diminui na primeira prévia de dezembro

FOTO: Ortilo Antônio

O IGP-M é usado pelo mercado para o reajuste de contratos de aluguel de imóveis em todo o país

Rio de Janeiro – O Índice Geral de Preços - Mercado (IGP-M), usado para reajuste de contratos de aluguel, registrou inflação de 0,04% na primeira prévia de dezembro deste ano. A taxa é inferior à registrada na primeira prévia de novembro, que havia sido 0,37%, segundo a Fundação Getúlio Vargas (FGV).

A redução de 0,33 ponto percentual do IGP-M foi influenciada principalmente pela queda de preços (deflação) de 0,16% no subíndice de Preços ao Produtor Amplo (IPA). Na primeira prévia de novembro, os preços no atacado tinham registrado alta de preços (inflação) de 0,5%.

Os bens intermediários, com deflação de 0,28%, e as matérias-primas brutas, com queda de preços de 1,11%, foram os responsáveis pela redução da taxa do IPA de novembro para dezembro.

Já os subíndices de Preços ao Consumidor (IPC) e de Custo da Construção (INCC) registraram altas em suas taxas no período.

O IPC subiu de 0,09% para 0,33%, com destaque para os alimentos, que passaram de uma deflação de 0,27% para uma inflação de 0,2%. O INCC passou de 0,16% para 0,71% no período, graças ao custo da mão de obra, que passou de uma estabilidade de preços em novembro para uma inflação de 1,19% em dezembro.

[IPTU E TCR]

Carnês serão distribuídos em fevereiro

> Lays Rodrigues
Especial para A União

Os carnês para o pagamento do Imposto Predial e Territorial Urbano (IPTU) e a Taxa de Coleta de Resíduos (TCR), reajustados na última quinta-feira em 6,64% pela Prefeitura Municipal de João Pessoa, começarão a ser distribuídos em fevereiro de 2012. A previsão é do diretor de tributação da Secretaria Municipal da Receita, Enaldo Conde.

De acordo com ele, para facilitar o pagamento do IPTU e da TCR, a Secretaria vem se articulando para unir as duas tributações em um só carnê.

O IPTU e a TCR são corrigidos anualmente pela Prefeitura Municipal de acordo com o Índice Nacional de Preços ao Consumidor Amplo (IPCA), que de dezembro de 2010 a novembro deste ano teve o valor acumulado de 6,64%, segundo informações do Instituto Brasileiro de Geografia e Estatística (IBGE).

O IPTU é um imposto destinado aos brasileiros que possuem uma propriedade localizada em zona urbana, como uma casa, apartamento ou sala comercial. Em caso de áreas rurais, o imposto sobre a propriedade do imóvel é o Imposto Territorial Rural (ITR). Já a TCR é cobrada em razão dos serviços públicos de coleta, remoção e tratamento ou destinação de lixo ou resíduos oriundos de imóveis.

O Índice Nacional de Preços ao Consumidor Amplo (IPCA) é a inflação oficial usada pelo Banco Central. Esse índice abrange as famílias com renda mensal entre um e 40 salários mínimos, qualquer que seja a fonte de rendimentos.

O IPCA subiu para 0,52% em novembro, empurrada pelos preços de alimentos e das bebidas. A meta do Governo Federal é que a inflação acumulada em 12 meses, que ficou em 6,64% neste ano, fique no máximo em 6,5%.

Na Capital, ainda de acordo com o diretor de tributação da Secretaria Municipal da Receita, a correção do IPTU e da TCR não tinha um reajuste tão alto desde 2005, quando o IPCA apresentou alta de 7,24%. Em 2010, o reajuste foi de 5,63%.

Enaldo Conde informou que mesmo com a correção de 6,64% no IPTU e na TCR para 2012, não haverá mudanças no desconto do pagamento da cota única de 15% e no parcelamento, em até dez vezes, das contribuições.

Inadimplência no varejo cresce 9,46%

Brasília - A inadimplência do consumidor no mercado varejista teve alta de 9,46% em novembro, em relação ao mesmo mês de 2010. É a décima elevação seguida nesse tipo de comparação, segundo dados divulgados ontem pela Confederação Nacional dos Dirigentes Lojistas (CNDL). Em relação a outubro deste ano, no entanto, a inadimplência caiu 12,11% em novembro.

De acordo com o presidente da entidade, Roque Pellizzaro Junior, o sucessivo endividamento do consumidor se deve "à instabilidade econômica, por causa da crise externa, à redução do nível de confiança de consumidores e empresários, ao encarecimento do crédito e à inflação".

Ele argumentou que "a inflação só é suportável quando a atividade econômica está aquecida, o que não está acontecendo no momento". "Em consequência disso, todo o segmento de juros está em alta, apesar da taxa básica de juros anual, a Selic, ter sido reduzida". Segundo o presidente, o sucessivo endividamento das famílias faz com que o mercado de crédito eleve os juros porque as financeiras correm mais riscos "quando a capacidade econômica do consumidor está em baixa".

Em novembro, os cancelamentos de registros de inadimplência do consumidor tiveram alta de 6,5% em relação ao mesmo mês do ano passado e de 11,55% em relação a outubro de 2011

Apesar desse quadro, o empresário acredita que as vendas não vão cair no mês do Natal. Em novembro, houve alta de 4,32% em relação ao mesmo mês do ano passado. Mas foi registrada queda de 5,24% em relação a outubro de 2011. O comportamento de vendas em outubro foi puxado pelas compras para o Dia da Criança, segundo o dirigente lojista.

Em novembro, os cancelamentos de registros de inadimplência do consumidor tiveram alta de 6,5% em relação ao mesmo mês do ano passado e de 11,55% em relação a outubro de 2011. Esse indicador mostra o nível de reabilitação do consumidor para novos crediários. A quitação de débitos foi favorecida por restituições do Imposto de Renda (da ordem de R$ 1,39 bilhão) e pelo pagamento de 50% do décimo terceiro salário.

INDICADORES

[DÓLAR] R$ 1,804 Comercial — VARIAÇÃO 0,63%
COMPRA: R$ 1,8049 VENDA: R$ 1,8059

[EURO] R$ 2,403 — VARIAÇÃO 1,1%
COMPRA: R$ 2,4037> VENDA: R$ 2,4057

[OURO] R$ 97,5 — VARIAÇÃO -1,4646%

[ÍNDICES ECONÔMICOS]
INFLAÇÃO: IPCA 0,77% — IGP-M 0,45%
INDICADORES: TR 0,15% — CDI 11,88% — SELIC 12,00%

[BOLSAS]

Brasil	Bovespa	0,39%
EUA	Nasdaq	1,01%
Espanha	Madri	0,75%
França	CAC 40	1,13%
Japão	Nikkei	0,25%

[ANOTE]
SALÁRIO MÍNIMO: R$ 545,00
POUPANÇA: MÊS: 0,5371% ANO: 6,90%

Twitter

@FabianoPereira3
Fabiano Pereira (Diretor do Botafogo)
Agora é a vez da torcida do belo, todos no cabo branco para ver apresentação dos jogadores do clube!! Tem muitas supresas

> EDITOR: Ivo Marques
> E-MAIL: ivo_esportes@yahoo.com.br
> TWITTER: @ivo_marques

>>> LIMINAR > Juiz Antônio Gonçalves Júnior acata pedido de ex-presidente do Conselho Deliberativo

Eleições no Auto são suspensas

> Wellington Sérgio
wsergionobre@yahoo.com.br

O juiz Antônio Gonçalves Ribeiro Júnior da 2ª Vara Distrital de Mangabeira, na Capital, suspendeu as eleições no Auto Esporte para o Conselho Deliberativo e diretoria executiva, que aconteceram na terça-feira e quinta-feira, respectivamente.

O motivo foi que a atual diretoria "atropelou" o estatuto do clube, realizando as eleições antes do término do atual mandato do presidente do Conselho Deliberativo, Benedito Honório, que encerrará no próximo dia 14. De acordo com o dirigente o grupo que comanda o clube descumpriu o que vigora no estatuto, numa falta de respeito pelas normas estabelecidas no alvirrubro de Mangabeira.

"Não respeitaram quem está no comando administrativo e passaram por cima de tudo e todos. Sou totalmente contrário com esta prática ilegal e decidimos entrar na Justiça para suspender até que encerre o nosso mandato", frisou Honório.

Ele afirmou que os atuais dirigentes estão com várias irregularidades, deixando o clube acéfalo, já que o presidente Clécius Gomes se encontra em São Paulo e o vice, Geraldo Magela não encaminhou nenhum documento ao CD confirmando ter assumido o cargo, a prestação de contas de 2010 que não foi enviada, descumprindo a nova Lei Pelé, no seu artigo 46, além de um "rombo" de R$ 1 milhão em questões trabalhistas e débitos com a União.

"Existem todas as falcatruas que não posso deixar de denunciar. Aliás, tenho provas de tudo que estou afirmando e mostrarei futuramente quem fala a verdade. Não tenho pretensões de continuar no cargo, coisa que eles tentam fazer há muito tempo e não conseguem", disse.

Já o presidente eleito do Conselho Deliberativo, José Benedito, mais conhecido como Zezinho do Bradesco, afirmou que está tranquilo com as últimas decisões que o clube realizou durante a semana. Segundo ele, o inciso 3ª do artigo 24 do estatuto do clube dá direito para que possa antecipar as eleições sem problemas.

"Fizemos as eleições dentro do que determina o estatuto e vamos manter o que foi decidido pelos conselheiros. Iremos recorrer da decisão e haveremos de ganhar para garantir o direito", comentou.

Ele disse que infelizmente existem pessoas que só fazem atrapalhar quando poderia colaborar com a diretoria que vem fazendo um grande esforço para deixar o Auto forte para o Estadual e a Copa do Brasil de 2012. "É o tipo de pessoa que está isolada na atual gestão e só faz querer atrapalhar o trabalho que estamos fazendo. Se não quer ajudar, que deixe para quem deseja fazer alguma coisa", frisou.

Com a decisão do magistrado, se a liminar não for cassada, espera-se o julgamento do mérito.

FOTO: Divulgação

Na última quinta-feira, os dirigentes voltaram a se reunir para eleger o presidente e vice da executiva, mas a Justiça decidiu suspender a eleição

[BOTAFOGO]

Torcida conhece hoje os novos jogadores

Após muito suspense e sigilo total a torcida do Botafogo finalmente conhecerá hoje, a partir do meio-dia, no Esporte Clube Cabo Branco (ECCB), no bairro de Miramar o novo elenco do alvinegro da Capital para o Campeonato Paraibano de 2012. Cercado de muita expectativa pelo torcedor o evento contará ainda com a participação da banda Ala Ursa, uma feijoada e sorteios de camisas oficias, bolas de futebol e uma TV de 32 polegadas.

Cerca de 500 camisas do Botafogo com a frase "Um Belo 2012 para você!", foram confeccionadas e estarão à venda ao preço de R$ 20,00 (incluindo camisa baby look feminino) e R$ 15,00 (infantil). Os ingressos estão sendo vendidos ao preço de R$ 30,00 (homem), 2 kg de alimentos não perecível para mulheres e acima de 60 anos e crianças até os 12 pagarão apenas R$ 15,00.

O objetivo da diretoria é apresentar as "novas caras" que vestirão a camisa alvinegra na próxima temporada. Estão confirmados Genivaldo (goleiro), Diego Pitbull e Joilson (laterais direito), Fernando Passamari (lateral esquerdo), Mauro e Henrique (zaguieros), Odilon, Du Guerreiro, Isaias e Marcelo Pinheiro (volantes), Almir Diniz e Everson Jaú (meias) e Illa. Cláudio, Carlos Beré Edgard e Jales (atacantes). Para o presidente Nélson Lira a presença da torcida será fundamental para iniciar o planejamento do time para brigar pelo título do Estadual de 2012.

Ele ressaltou que será também uma forma do torcedor contribuir com o clube e ficar mais entrosado com os acontecimentos que estão em andamento na Maravilha do Contorno. "São ações que estamos convocando o torcedor para fazer parte do nosso trabalho rumo à conquista do título. Uma festa para reunir a nação alvinegra, dirigentes, conselheiros, sócios e abnegados", comentou.

FOTO: Ortilo Antônio

O presidente Nélson Lira apresenta hoje o novo elenco do Botafogo

[ESPORTE]

Alvirrubro patoense vai definir técnico e atletas

A Junta Governativa do Esporte de Patos começa a definir hoje a comissão técnica e os reforços para o Campeonato Paraibano de 2012. Três nomes estão na agenda do clube para comandar o time nas quatro linhas do gramado, com mais possibilidade para vir da parceria com o Ceará/CE, que será renovada por mais uma temporada.

Além do treinador o Patinho poderá receber aproximadamente 15 jogadores do clube cearense, que se juntarão com os atletas da base na formação do grupo. Na opinião do presidente da Junta, Francisco Adriano, os dirigentes aproveitarão o restante do mês para definir a comissão técnica e os jogadores, para que no início de janeiro/2012 os treinamentos comecem pra valer. "Após as festas de final de ano colocaremos em prática a pré-temporada para preparar o time na estreia do Estadual. Temos que definir o planejamento, técnico e reforços que virão para o Esporte", frisou.

Independente quem for o escolhido para ser treinador do time o velho e conhecido professor de Educação Física e ex-treinador, Marcos Nascimento, fará parte do grupo para o Campeonato Paraibano.

O dirigente enfatizou que trata-se de um profissional qualificado e de nível, que sempre esteve presente comandando o grupo em várias oportunidades. "Marcos se tornou uma referência dentro do Esporte pelos serviços prestados ao clube. Queremos contar novamente com o trabalho do profissional na disputa", comentou.

Fora de campo os dirigentes estão em ação na busca de recursos financeiros para ajudar nas despesas do clube na temporada. O Esporte lançou o 1º Bolão para sortear uma moto 0km, que acontecerá no dia 21 deste mês. Possivelmente a partir do dia 15 de janeiro acontecerá um bingo para que os torcedores possam colaborar, juntamente com o projeto "sócio torcedor". "São iniciativas que estamos colocando em prática para que a torcida possa contribuir financeiramente com o time. Queremos o apoio dos torcedores e da iniciativa privada para que o Esporte possa formar uma boa equipe na competição", frisou.

[SANTOS-PB]

Clube confirma mais dois amistosos

> Geraldo Varela
varellajp@yahoo.com.br

O Santos-PB, que vai representar o Estado na Copa São Paulo de Júnior a partir de janeiro próximo, confirmou a realização de dois amistosos para a próxima semana, sendo o primeiro no dia 14 diante de uma seleção formada pelo ex-jogador Carlinhos Paraíba, às 20h, no Estádio da Graça, em Cruz das Armas.

O segundo amistoso será contra o ABC, de Natal, no campo da Oceania, dia 16, a partir das 15h. Nesses confrontos, o técnico Franklin Silva pretende fazer mais observações em busca do time titular para a estreia na competição nacional.

"São dois amistosos importantes e vou continuar buscando a melhor formação para a Copa São Paulo. É pena que alguns jogadores importantes estejam machucados. Isso vem prejudicando os trabalhos durante os treinamentos", disse.

Franklin se refere aos jogadores Mateus, Anderson, Carlos e Maicon que estão entregues ao Departamento Médico, mas devem retornar aos treinamentos na próxima semana.

FOTO: Carlinhos Marques

O técnico Franklin Silva disse que os 25 jogadores já estão definidos

A equipe, a partir de segunda-feira, deve realizar treinamentos no Estádio Teixeirão, em Santa Rita. Atualmente 30 jogadores estão treinando para a competição, mas apenas 25 irão viajar para São Paulo. Os cortes de cinco jogadores já foram feitos, mas a comissão técnica só anuncia os nomes no final do mês para não atrapalhar as atividades.

O Santos paraibano vai ficar na cidade de Jaguariúna e terá como adversários o Corinthians-SP, Juventus-SP e Desportiva Capixaba-ES. A estreia será dia 4 de janeiro contra o Corinthians.

Hoje, no Estádio Wilsão, em Mangabeira, o Santos enfrenta o Botafogo pelas semifinais do Campeonato Juvenil e alguns jogadores do elenco que vai para São Paulo serão utilizados.

FOTO: Reprodução

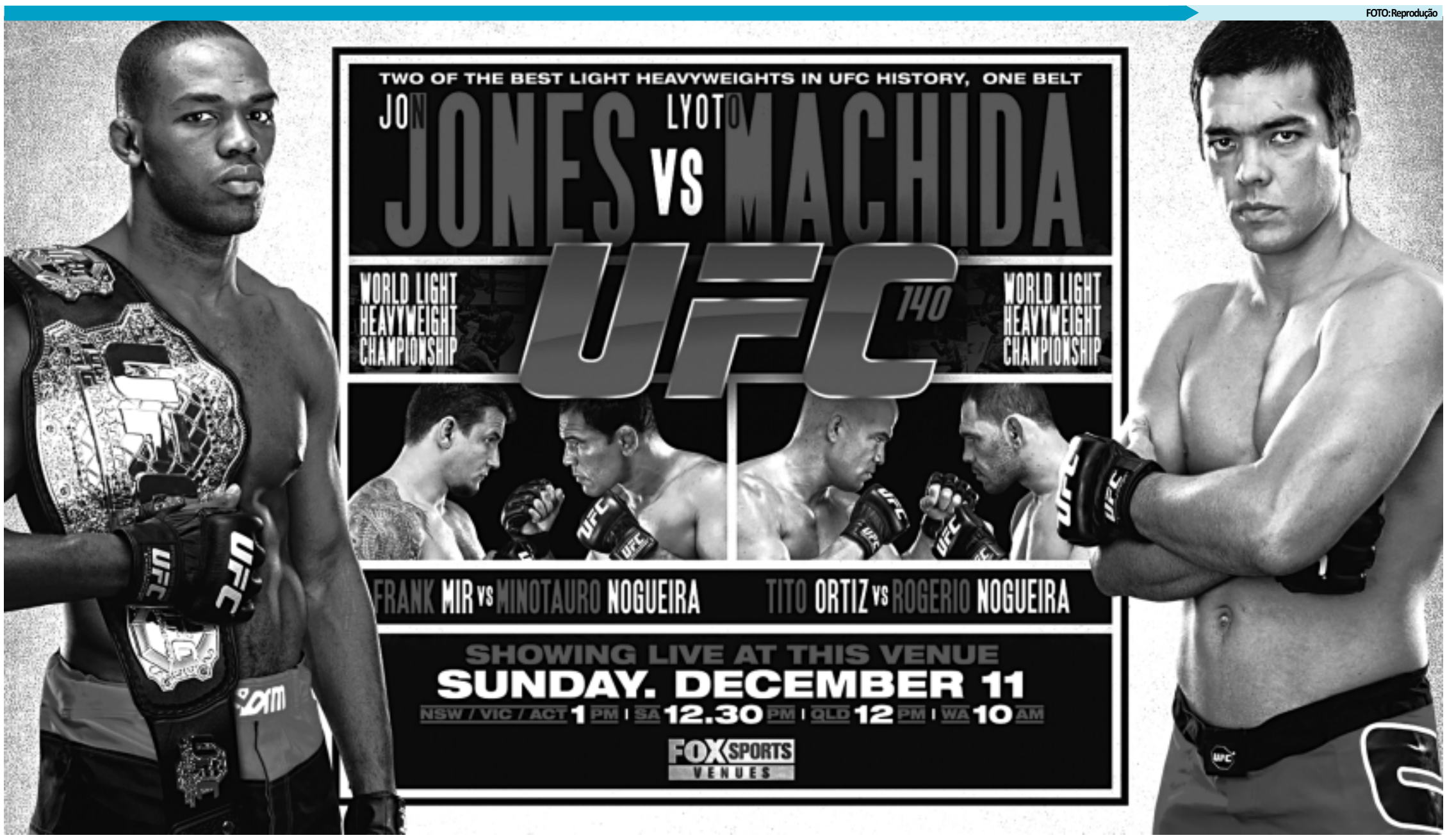

>>> UFC 140 > Lyoto Machida, Rodrigo Minotauro e Rogério Minotouro representam o Brasil no Canadá

Hoje tem brasileiro no octógono

> Herbert Clemente
Especial para A União

A cidade de Toronto, no Canadá, será sede logo mais, à meia-noite (horário de Brasília), da 140ª edição do Ultimate Fighting Championship (UFC), que contará com a participação dos brasileiros Lyoto "The Dragon" Machida, Rodrigo "Minotauro" Nogueira e Rogério "Minotouro" Nogueira.

Os atletas nacionais ocuparão um lugar de destaque no evento, o baiano Lyoto disputará o título dos meio-pesados contra o americano Jon "Bones" Jones, enquanto Minotauro enfrentará o também americano Frank Mir no co-evento principal da noite.

Pelo lado brasileiro, Machida, que é ex-campeão dos meio-pesados, vem de vitória por nocaute contra Randy Couture no UFC 129, quando aplicou um chute frontal no queixo do americano, selando a aposentadoria do "Natural". Minotauro também vem de vitória por nocaute contra o americano Brendan Schaub, em evento realizado no Rio de Janeiro, em agosto deste ano. Já o seu irmão, Rogério, não tem acompanhado o sucesso dos seus compatriotas e vem de duas derrotas consecutivas contra os americanos Ryan Bader e Phil Davis.

Do lado americano, o fenômeno Jon Jones segue invicto na competição, triunfando pela última vez contra Rampage Jackson, no UFC 135, realizado em setembro. O peso-pesado Frank Mir vem de duas vitórias seguidas e ainda conta com um trunfo para a luta contra Minotauro, ele venceu o brasileiro por nocaute há três anos e garante que irá repetir o feito daquela edição do evento. O adversário de Minotouro, Tito Ortiz, é um veterano no MMA e carrega o recorde de defesas de cinturão na categoria de meio-pesados, ele defendeu o título de campeão por mais de cinco oportunidades. Atualmente o lutador conta com uma vitória nas últimas sete lutas, sendo a última destas a derrota contra o lutador Rashad Evans no UFC 133, em agosto.

...

Lyoto Machida quer voltar ao topo

Para o brasileiro Machida, a vitória o colocará novamente com o título de campeão do UFC, objetivo que o atleta traçou desde o dia em que perdeu o cinturão para Maurício Shogun Rua. Entretanto, para recuperar o status de campeão novamente, "o Dragão" deve vencer Jones que se considera na melhor fase de sua carreira, "acredito verdadeiramente que eu sou o melhor, e que não vou perder para Lyoto, Rashad Evans, Dan Henderson ou qualquer outro", disse o atual campeão. O carateca responde a altura, "acredito muito no que posso fazer. Tenho estilo para fazer frente a ele. Confio muito nesse meu estilo, principalmente em relação à luta em pé. Confio também na minha velocidade, nos meus golpes".

Já o americano Frank Mir, conta com a vitória para entrar na briga pelo título dos pesos-pesados. "Eu acho que a categoria dos pesos pesados não está tão cheia assim. Acredito que, se eu vencer, com mais três vitórias seguidas estarei lá [na disputa do cinturão] de novo", afirmou Mir. Em clima de revanche, Minotauro vai fazer de tudo para acabar com a sequência de vitórias do americano. "É um clima total de revanche. Evoluí muito de lá para cá. [...] Ele foi melhor naquela noite [2008], foi mais explosivo, e justamente por isso estou treinando essa parte de agilidade e explosão, para conseguir ganhar dele na parte do gás, na parte física, que acho que tenho mais. Confio no meu chão, no meu boxe", assegurou o lutador brasileiro.

ATORES COADJUVANTES - Diferentes dos outros atletas que lutam para ocupar o topo do UFC, tanto Ortiz quanto Minotouro se enfrentam para seguir competindo no torneio. Os atletas que já passaram dos trinta e cinco anos, passam por uma sequência de resultados desfavoráveis e encaram ainda a atual tendência da competição em renovar os seus atletas.

PROGRAMAÇÃO

CARD PRINCIPAL

Jon Jones x Lyoto Machida
Frank Mir x Rodrigo "Minotauro" Nogueira
Tito Ortiz x Rogério "Minotouro" Nogueira
Claude Patrick x Brian Ebersole
Mark Hominick x Chan Sung Jung

CARD PRELIMINAR

Krzysztof Soszynski x Igor Pokrajac
Jared Hamman x Constantinos Philippou
John Makdessi x Dennis Hallman
Yves Jabouin x Walel Watson
Mark Bocek x Nik Lentz
Rich Attonito x Jake Hecht
Mitch Clarke x John Cholish

Obs.:Segundo a organização do evento, a programação das lutas pode mudar a qualquer momento.

Paraíba disputa Copa NE de Beach Soccer

> Pedro Alves
Especial para A União

A Seleção Paraibana de Beach Soccer já está preparada para seu próximo compromisso. A equipe viaja amanhã para São Luís, no Maranhão, onde vai disputar a terceira e última etapa da Copa Nordeste de Beach Soccer. O elenco finalizou seus treinamentos ontem, após uma semana de muitos treinamentos.

A Paraíba está na chave B juntamente com o Rio Grande do Norte, com a seleção de Pernambuco e a do Ceará. No grupo A está o Maranhão, que joga em casa, Alagoas, a seleção da Bahia e a de Sergipe. As duas melhores equipes de cada chave avançam para a próxima fase e lutarão pelo título da última etapa da temporada da Copa Nordeste. Foram convocados para a competição Dino Tambaú, Reyder e Dieguinho do Botafogo-PB, Diones e Fabrício do Palmeiras-PB, Sérgio e Diego França da Palhoça Marissol, Neto e João Batista da Servicar, Neto do Gama, Chicão da Seleção de Mamanguape e Chaves do Pilar.

A grande notícia para a Paraíba no campeonato ficou por conta da confirmação de dois grandes reforços para o time paraibano. Constantemente chamados para a Seleção Brasileira, o ala Dino Tambaú e o atacante Dieguinho, por pouco não ficaram de fora da competição.

Dino tinha tudo para ser chamado para o último campeonato do Brasil na temporada, que vai acontecer na Nigéria, contudo o técnico da Seleção Brasileira, Guga Zloccowick, que queria contar com o paraibano, foi compreensível com as equipes nordestinas e não chamou ninguém da região. O jogador viaja direto para a Capital maranhense onde encontrará o resto do elenco da Paraíba.

"Esta foi uma decisão sensata da Confederação que contempla a todas as seleções do Nordeste. Agora vamos com a nossa seleção completa em busca de trazer o título do Nordeste para a Paraíba", disse o presidente da federação da modalidade, Aílton Cavalcanti.

Outro que poderia ficar de fora era o atacante Dieguinho que está lesionado, com uma contratura muscular na coxa. Apesar disso, Aílton confirmou a presença do atleta na competição em São Luís. "O Dieguinho não treinou durante a semana. Ele está com uma contratura muscular, mas eu acredito que ele estará a disposição para as partidas da Copa Nordeste", garantiu o dirigente.

FOTO: Divulgação

Dino Tambaú é a grande estrela do time paraibano na Copa NE

>>>APOSENTADORIA > Perseguido pelas lesões e sem perspectiva de renovação, goleiro terá nova função

Marcos vai encerrar a carreira

O goleiro palmeirense Marcos é um dos maiores vencedores do futebol brasileiro, tanto por seu clube quanto pela Seleção Brasileira. No entanto, o arqueiro foi sempre perseguido por lesões que prejudicaram sua carreira e o fizeram ficar longos períodos inativo.

FOTO: Divulgação

Marcos dá adeus a carreira depois de sucessivas contusões e deve ser o novo preparador de goleiros, recebendo um quinto do atual salário

Em quase 15 anos de Palmeiras, aos 37 anos, ele acumula lesões em praticamente todas as partes do corpo. A primeira contusão séria aconteceu em 1997, quando Marcos ainda era reserva do Palmeiras. Ele pisou em um buraco, quebrou a fíbula e rompeu os ligamentos do tornozelo direito.

Em 2000, veio a lesão no punho esquerdo, quando passou por uma cirurgia e ficou sete meses fora. Em 2004, voltou a machucar o local em um treino da Seleção Brasileira. Nova operação e mais sete meses afastado.

Em 2001, foi a vez do dedo mínimo direito. Apesar da contusão, o dedo foi imobilizado e Marcos continuou jogando. O polegar direito foi lesionado em uma partida da Seleção Brasileira contra o Paraguai, nas Eliminatórias de 2002. Resultado: um mês de repouso.

No ano seguinte, uma série de contusões. A primeira foi no quadril, durante um treino, que o tirou da estreia do Palmeiras na Série B do Brasileirão. No final do ano, um acidente de moto lesionou sua coxa, seu abdome e o pé direito.

As próximas lesões sérias vieram em 2005: punho e dedo anelar esquerdo. Na ocasião, chegou a ser afastado pelo técnico Leão. No Brasileirão, uma luxação no osso externo clavicular direito o afastou por seis meses. Na temporada seguinte, em 2006, sofreu uma distensão muscular que o deixou de fora mais cinco meses.

Em 2007, uma nova lesão em uma partida contra o Corinthians tirou Marcos dos gramados por quase um ano. Um edema na região posterior da coxa direita deixou o goleiro fora de combate por duas semanas em 2009.

Por fim, em 2010, sentiu dores no músculo adutor da coxa direita, que o assombrou até o momento, tanto que dores musculares o fizeram participar de um revezamento de jogos durante a temporada de 2011.

Como consequência de seu histórico de lesões, o treinador Luiz Felipe Scolari reprovou a renovação de contrato do atleta, por considerar que o custo-benefício não compensa. Marcos tem cargo garantido no clube após a aposentadoria.

Será preparador de goleiros, mas receberá um salário menor, cerca de 20% do que ganha hoje como jogador. Se o jogador não renovar, seu último jogo pelo Palmeiras deve ocorrer em um amistoso que o clube tem marcado para o mês de janeiro, contra o Ajax, da Holanda.

[PRÉ-TEMPORADA]

Leão quer o elenco treinando em Cotia

Referendado com a prorrogação do seu contrato por um ano, o técnico Emerson Leão decidiu impor um pouco mais do seu estilo no São Paulo. Uma das mudanças será sentida, logo na pré-temporada, pois o treinador agendou um período de reclusão no CT de Cotia em janeiro do ano que vem.

Lá os jogadores ficarão isolados. Amigos, parentes e até vendedores que costumam ir ao CT da Barra Funda pedir para serem recebidos pelos atletas não devem se deslocar até a cidade. O treinador pretende restringir o acesso de amigos dos jogadores.

Leão e a diretoria já reclamaram publicamente da badalação em volta dos atletas. Avaliam que ela prejudica o rendimento em campo.

Em rápido contato com a imprensa, Leão negou que o presidente Juvenal Juvêncio tenha influenciado na decisão de passar a pré-temporada para Cotia e deu a sua justificativa para a escolha. "Lá é magnífico, propriedade do São Paulo. Precisamos usar melhor".

Em bate-papo informal, o treinador do São Paulo não negou que apertará o cerco a alguns jovens atletas que tiveram um rendimento abaixo do esperado, caso do volante Casemiro, que caiu muito de produção no final da temporada. Leão deve usar o seu estilo mais rígido para tentar 'enquadrar' o atleta.

O Centro de Formação de Atletas (CFA) de Cotia existe desde 2005, e é a 'menina dos olhos' da administração do presidente Juvenal Juvêncio pela estrutura considerada de primeiro mundo e os talentos já revelados para o time principal, casos do zagueiro Breno e do meia Lucas.

Ainda não foi divulgada oficialmente a data do início da pré-temporada em Cotia, nem o tempo que os atletas ficarão lá. Mas a expectativa que os trabalhos no CFA se iniciem na primeira semana de janeiro. O time tricolor fará a sua estreia no Paulistão no dia 22, contra o Botafogo-SP.

FOTO: Vipcomm

Os jogadores São Paulo vão ficar reclusos durante a pré-temporada

[CORRUPÇÃO]

Dirigente da Fifa pede a saída de Teixeira

Presidente do Comitê Independente de Governança da Fifa, Mark Pieth, tem se notabilizado por investigar e supervisionar casos de corrupção dentro da entidade que rege o futebol mundial. Pieth pede a saída de João Havelange e do presidente da CBF, Ricardo Teixeira, de qualquer atividade relacionada ao futebol, devido a comprovação de corrupção.

Havelange e Teixeira são citados no caso ISL, extinta empresa de marketing que pagou US$ 100 milhões à Fifa, nos anos 90, para transmissão do Mundial na TV. De acordo com o jornal Lance!, Teixeira teria ficado com US$ 9,5 milhões (R$ 17,2 milhões), enquanto US$ 1 milhão o ex-presidente da Fifa teria recebido (R$ 1,8 milhão).

"Apresentei uma ideia radical, por exemplo. Todos do Comitê Executivo ou de algum outro devem ser sistematicamente analisados pelo Comitê de Ética. Se houver algum registro criminal ou denúncias contra algum deles, terá de sair", disse Pieth ao Lance!.

FOTO: Divulgação

Situação do presidente Ricardo Teixeira anda cada dia mais complicada

Pressionado, o presidente da Fifa Joseph Blatter havia prometido em outubro apresentar documentos referentes ao caso ISL. Posteriormente, o dirigente recuou, informando ter sido impedido judicialmente de se manifestar devido a ação movida pelos citados no escândalo.

Ricardo Teixeira é alvo de inúmeras denúncias. O deputado federal Romário (PSB-RJ) afirmou nessa quarta-feira que o Governo Federal deve nomear um presidente interino para a CBF (Confederação Brasileira de Futebol), caso se comprovem as suspeitas de corrupção na entidade. Esse interventor ficaria no cargo, segundo Romário, até 2015, ano da próxima eleição na entidade.

Segundo a BBC, empresa jornalística estatal do Reino Unido, Teixeira teria recebido US$ 9,5 milhões em propinas. Ele nega a acusação.

APOSENTADORIA - Os brasileiros campeões das Copas de 1958, 1962 e 1970 estão próximos de ganharem o benefício vitalício de aposentadoria por parte do Governo Federal. A proposta que surgiu em uma promessa do ex-presidente Lula em 2006 passou por três comissões da Câmara dos Deputados (a última delas na semana passada) e pode ser aprovada já no começo do próximo ano, pelo menos conforme expectativa do grupo que batalha pela causa.

Sem unanimidade mesmo dentro deste seleto rol de ex-atletas, o benefício passou com êxito em Brasília pelas comissões de "Seguridade Social e Família", "Turismo e Desporto" e "Finanças e Tributação". Agora, vai ao plenário da Câmara para a fase final, prevista no protocolo da casa, possivelmente apenas para acréscimos de emendas.

...

Fisco penhora bens de Felipão

O Fisco de Portugal penhurou os bens do técnico do Palmeiras, Luiz Felipe Scolari, para cobrar uma dívida de Imposto de Renda avaliada em torno de R$ 1,5 milhão (cerca de 635 mil euros). O valor, segundo a imprensa do país, é referente aos salários recebidos em 2008, seu último ano como técnico da seleção portuguesa.

O auxiliar Flávio Murtosa e o preparados físico Darlan Schneider, que hoje trabalha no Paraná Clube, também foram alvo de penhora, num valor somado de cerca de R$ 950 mil (400 mil euros). O edital relativo à penhora foi publicado em Lisboa, mas o Fisco diz que não encontrou Scolari para entregar uma intimação, porque ele se encontra "em parte incerta".

Segundo o site português Dinheiro Vivo, o Fisco descobriu que Felipão recebia seus salários por meio de um contrato de cessão dos direitos de imagem ao BPN (Banco Português de Negócios), mas os rendimentos eram pagos a uma empresa com sede em Londres por uma empresa offshore, a Jared, que servia como caixa dois para o banco.

No Palmeiras, Felipão tem salários estimados em R$ 700 mil mensais, livres de impostos, e só acertou sua contratação, em 2010, porque o contrato previa que o clube ficaria responsável por isso, depois de ter problemas com a Receita Federal em sua passagem anterior.

FOTO: Divulgação

Felipão entrou numa enrascada com o fisco de Portugal

>>> NO CLIMA DO JOGO > Jogadores do Santos sofrem trabalhando sob uma temperatura de 4 graus

Peixe treina com frio de rachar

Os jogadores do Santos tiveram ontem uma boa amostra do frio que enfrentarão na próxima quarta-feira, quando estreiam no Mundial de Clubes da Fifa, em Nagoya, no Japão, contra o vencedor do confronto entre Kashiwa Reysol, do Japão, e Monterrey, do México, que se enfrentam no domingo.

FOTOS: Divulgação

Para acostumar os jogadores com a baixa temperatura, o técnico Muricy Ramalho marcou o treino para o mesmo horário da partida de estreia no Mundial

O técnico Muricy Ramalho resolveu alterar a programação da equipe, passando os treinos para as 19h (horário local) - inicialmente, a atividade começaria às 17h. O jogo de quarta será às 19h30 (8h30, em Brasília).

Após a atividade, os jogadores passaram rapidamente pela zona mista, muitos tremendo. A essa altura, os termômetros marcavam 4°C, com sensação térmica de 2°C. "Olha, está bem complicado. Nós, que não estamos acostumados a uma temperatura tão baixa, sofremos muito. Estou usando camisa térmica por baixo, mas o pior são os extremos, mãos e pés, que ficam muito gelados", comentou o lateral-direito Danilo.

O zagueiro Edu Dracena também disse estar sofrendo com o frio, mas acredita que, com treinos diários, a equipe irá se acostumar ao clima até a estreia.

"Estamos sofrendo agora, mas é importante esse trabalho para que no jogo estejamos habituados. Já o atacante Borges não se queixou do frio. Ele lembra que morou no Japão em 2006, quando defendeu o Vegalta Sendai. "Já peguei frio bem pior. Em Sendai, até nevava", revelou.

MONTERREY - Um antídoto. É o que o técnico do Monterrey, Victor Vucetich, procura para parar Santos e Neymar caso vença o Kashiwa Reysol, amanhã, e avance para a semifinal do Mundial de Clubes da Fifa no Japão.

"Como disse Vicente del Bosque (técnico da Espanha), para todo bom jogador há um antídoto para pará-lo. Se passarmos, estamos nos preparando para o Santos, não para o Neymar. Ele depende de um conjunto", disse o mexicano durante entrevista coletiva no estádio de Toyota.

Vucevich evitou falar mais sobre o Santos, já que tem o confronto com o Kashiwa no domingo, às 8h30 (de Brasília). Como o tema se repetiu algumas vezes na coletiva, o assessor de imprensa da Fifa chegou a pedir aos jornalistas para que fossem feitas apenas perguntas sobre a partida contra os japoneses, que na quinta abriram o Mundial com vitória de 2 a 0 sobre o Auckland City, da Nova Zelândia.

"Nós gostamos de ir passo a passo, mas sabemos da possibilidade de enfrentar o Santos, um rival que já está na porta. É uma equipe de bons jogadores, Neymar é um elemento muito interessante e que está atraindo a atenção do mundo por suas características. Vimos o Santos contra o América do México, na Libertadores, em uma partida que qualquer um poderia ter vencido.

O capitão Luis Perez também evitou falar muito sobre o Peixe para não desrespeitar o Kashiwa: "Temos que dar um primeiro passo antes de pegar o Santos, não podemos pensar neste time antes de jogar no domingo. Nossa fortaleza é saber como jogamos, temos bom controle de bola, um time sólido atrás. Trataremos de dar o melhor para vencer e enfrentar o Santos lá na frente", afirmou.

[CORINTHIANS]

Cássio Ramos pode fechar com Timão

Primeiro foi o paraguaio experiente Bladadilla, depois o jovem e promissor Renan. Os dois tentaram conquistar uma vaga no gol do Corinthians, mas não conseguiram barrar o criticado e, ao mesmo tempo, elogiado Julio Cesar. O goleiro Renan deve deixar o Parque São Jorge. O jogador de 21 anos terminou a temporada em baixa e apenas como terceiro goleiro do time.

Na próxima temporada, o titular da meta corintiana deve mais uma vez ter um concorrente: Cássio Ramos. Revelado pelo Grêmio, o jovem de 24 anos está perto de assinar com o Corinthians para a próxima temporada, segundo publicou o Lance!, na edição de ontem.

Destaque da Seleção Brasileira Sub-20 que faturou o Sul-Americano de 2007, o goleiro assinou, no ano seguinte, com o PSV, da Holanda, mas com poucas chances, acabou sendo emprestado para o Sparta Roterdã, da Bélgica.

Após esse período retornou ao time holandês, que em setembro deste ano o liberou para voltar ao Brasil. Se a contratação for concretizada, o Corinthians dá mostras de que Renan, que não conseguiu se firmar, deve mesmo ser emprestado ou negociado definitivamente em 2012.

Cássio Ramos pode ser a novidade no gol do Timão na temporada 2012 em substituição ao goleiro Ranan

CHICÃO - O zagueiro foi sondado por alguns clubes, mas pretende continuar no Corinthians. "Na reta final do Brasileirão, soube que dois clubes grandes sondaram meus agentes sobre a possibilidade de me contratar em janeiro, mas eu descartei", revelou em entrevista ao jornal Diário de S. Paulo.

O zagueiro aproveitou para negar os boatos sobre uma possível negociação com o Grêmio. "Eu nunca falei com ninguém do Grêmio", afirmou.

Chicão também garante que não tem nenhum problema com o técnico Tite, que barrou o zagueiro do time titular na véspera do clássico com o São Paulo. O ex-capitão do Corinthians se recusou a ficar no banco na partida contra o time do Morumbi e acabou afastado da equipe por uma semana.

"Eu e o Tite nunca tivemos uma discussão áspera ou ficamos sem nos falar, por exemplo. Com o tempo, ele entendeu minha opção de não ficar no banco naquela partida contra o São Paulo. Ficou no passado", garantiu.

FLAMENGO

Rubro-negro fará amistoso para enfrentar a altitude

O Flamengo planeja fazer um jogo-treino em Sucre, na Bolívia, como parte do plano de adaptação da equipe à altitude. O time estreia na Libertadores de 2012 contra o Real Potosí, cujo estádio fica a quatro mil metros acima do nível do mar. A partida pela competição internacional será no dia 25 de janeiro.

O provável adversário do teste de preparação é o Flamengo de Sucre, equipe criada na época que a cidade recebeu o clube na preparação para a Libertadores de 2007, quando o time empatou em 2 a 2 com o Real Potosí na primeira fase.

A data do jogo-treino ainda não foi escolhida. A equipe viajará no dia 15 de janeiro para Sucre, que tem altitude de 2.800m e fica a 164km de Potosí.

"Com certeza faremos um jogo treino em Sucre, provavelmente contra o Flamengo de Sucre. O oxigênio é muito rarefeito, e naquele dia (em 2007) ainda pegamos chuva e frio. Temos que tomar providências para minimizar esse efeito", disse o gerente Isaías Tinoco ontem, em entrevista à Rádio Brasil.

A programação da pré-temporada foi decidida na última quinta. Assim como neste ano, a preparação da equipe será feita em Londrina. O grupo rubro-negro vai se reapresentar no dia 3 de janeiro, no Ninho do Urubu, e viajará para a cidade paranaense. Os treinos no CT da SM Sports começam no dia seguinte. A delegação permanecerá por lá até a data da viagem para Sucre. No dia 25, a equipe enfrenta o Real Potosí na Bolívia. O jogo de volta será no dia 1º de fevereiro.

Por conta da viagem com antecedência à Bolívia, o time que vai a campo na estreia no Carioca, dia 21, contra o Bonsucesso, será todo reserva.

Também ficou acertado que o Flamengo realizará dois amistosos no Estádio do Café, em Londrina, nos dias 12 e 15 de janeiro. Um deles, ainda sem definição de data, será contra o Londrina. O outro confronto, que ainda está em negociação, deve ser contra o Corinthians.

> Rolando a Bola

Ronaldo Belarmino
ronaldocomentarista@hotmail.com

Pouca gente sabe...

O torcedor paraibano poderá ganhar a partir do Campeonato Estadual do próximo ano, um aliado importante na defesa de seus interesses.

Mesmo com pouquíssima divulgação e apesar de camuflada, uma Lei que copia alguns requisitos do estatuto do torcedor e que foi criada em 2009, deverá sair do ostracismo e ganhar a notoriedade popular.

Com o objetivo de tratar de vários assuntos relacionados com o esporte paraibano o então governador da época José Targino Maranhão, recém-empossado para um governo tampão no lugar de Cássio Cunha Lima, criou o Conselho Estadual de Defesa do Torcedor - CEDETOR/PB, visando garantir: a segurança dos torcedores e atletas, transporte e trânsito; serviço de atendimento médico; higiene dos produtos comercializados nos estádios; condições gerais do estádio que sediará a partida e fiscalizar prestações de contas do público presente e da renda nos eventos desportivos.

De acordo com a Lei, O CEDETOR/PB é formado por um representante do órgão estadual responsável pelo desporto no Estado; um representante do Ministério Público Estadual; cinco representantes dos torcedores e um representante da Associação dos Cronistas Esportivos do Estado da Paraíba; um representante dos clubes profissionais do Estado e um representante da Federação Paraibana de Futebol.

Mesmo criado a mais de dois anos, o CEDETOR/PB nunca saiu do papel para entrar em atividade e há quem diga que a ideia do então governador criador da lei, era totalmente política e nunca voltada para o interesse da boa prática dos esportes.

O que mais lamentamos de tudo isso, foi o fato de como o próprio José Maranhão tratou a lei e como num passe de mágica ela foi acabar nas escuras.

Se o seu objetivo era voltado para garantir o direito do torcedor, por que não se deu a importância devida à mesma?...

Como estamos vivendo um novo momento, e com a visão social que tem o nosso atual governador Ricardo Coutinho, esperamos que a lei saia do papel e entre definitivamente na defesa do torcedor paraibano, que tanto vai precisar.

CONFIRA A LEI PUBLICADA NO DIÁRIO OFICIAL DO ESTADO NO DIA 3 DE ABRIL DE 2009

LEI Nº 8.748, DE 02 DE ABRIL DE 2009

Autoriza o Poder Executivo a instituir o Conselho Estadual de Defesa do Torcedor e dá outras providências.
O GOVERNADOR DO ESTADO DA PARAÍBA:
Faço saber que o Poder Legislativo decreta e eu sanciono a seguinte Lei:

Art. 1º - Para efeito do disposto no inciso I do artigo 41 da Lei Federal nº 10671/2003, fica o Poder Executivo autorizado a instituir o Conselho Estadual de Defesa do Torcedor - CEDETOR/PB.

Art. 2º - Sem prejuízo de outras atribuições, compete ao CEDETOR/PB:

I - promover a defesa dos direitos do torcedor no âmbito do Estado da Paraíba;
II - acompanhar a implementação do preceituado na Lei Federal nº 10671/2003, no Estado da Paraíba;
III - estabelecer as sanções que serão aplicadas aos infratores da Lei de Defesa do Torcedor, conforme prevê o § 2º do artigo 37 da citada Lei.
IV - estabelecer, em conjunto com as entidades de administração do desporto, a
Liga ou a entidade de prática desportiva, o planejamento das partidas realizadas no Estado, em particular quanto aos seguintes aspectos:
a) segurança dos torcedores e atletas;
b) transporte e trânsito;
c) serviço de atendimento médico;
d) higiene dos produtos comercializados nos estádios;
e) condições gerais do estádio que sediará a partida.
V - fiscalizar prestações de contas do público presente e da renda nos eventos desportivos.
Art. 3º O CEDETOR/PB será composto dos seguintes representantes:
I - um representante do órgão estadual responsável pelo desporto no Estado;
II - um representante do Ministério Público Estadual;
III - cinco representantes dos torcedores;
IV - um representante da Associação dos Cronistas Esportivos do Estado da
Paraíba;
V - um representante dos Clubes do Estado da Paraíba;
VI - um representante da Federação Paraibana de Futebol.
Art. 4º O Chefe do Poder Executivo empossará os membros do CEDETOR/PB
após as suas indicações serem efetuadas.
§ 1º Norma reguladora definirá a forma de indicação dos representantes dos
torcedores;
§ 2º A participação do CEDETOR/PB constitui relevante serviço público, sendo
vedada a remuneração de seus membros.
Art. 5º Esta Lei entra em vigor na data de sua publicação.
Art. 6º Revogam-se as disposições em contrário.
PALÁCIO DO GOVERNO DO ESTADO DA PARAÍBA,
em João Pessoa,
02 de abril , de 2009;
121º da Proclamação 120ª da República.

EDITOR: William Costa | E-MAIL: wpcosta.2007@gmail.com | cultura.aunião@gmail.com | REDAÇÃO: 83 3218-6509

DICA! Acesse o portal Cartaz de Cinema, dedicado à produção audiovisual no Nordeste, que traz informações sobre estreias e festivais. O endereço é www.cartazdecinema.com.br

Palhaço

Equilibrista do riso, alma boa do mundo

Atrapalhados e brincalhões, eles continuam fascinando o mundo com sua arte

> Vanessa Furtado
vanessafurtado.jp@gmail.com

Dia do "ladrão de mulher" é comemorado hoje. Diversas atividades acontecem em João Pessoa, para lembrar a data

Hoje é comemorado em todo o mundo o Dia do Palhaço, mas afinal, o palhaço, o que é? De acordo com Waldemar Seyssel, mais conhecido como Arrelia, um mito na arte de fazer sorrir, o palhaço é um "ladrão de mulher". O bordão, criado há várias décadas, se perpetua na mente das antigas e novas gerações, assim como a capacidades desses artistas de, com roupas engraçadas e rosto pintado, encantar e fascinar.

Mas por traz das fantasias, dos narizes vermelhos, dos sorrisos largos e gestos desengonçados, esses profissionais vivem dilemas, dores, injustiças e aflições como todo ser humano, com a diferença de que o único sentimento que podem deixar transparecer é a alegria, afinal sua função é tornar o mundo mais interessante, mais feliz.

Personagens primordialmente ligados ao circo, os palhaços são, sem dúvida, os que mais têm sentido na pele o drama que assola essa arte no Brasil, com a extinção de muitos circos graças à falta de incentivo. No entanto, ao mesmo tempo em que tudo parece caminhar para o fim, os palhaços recusam-se a se entregar e, aos poucos, vão criando alternativas para roubar tristezas e apaziguar corações doentes.

Não é difícil encontrar, em João Pessoa, homens com roupas coloridas, colarinhos folgados, com bocas enormes e sapatos desencontrados em cruzamentos de avenidas movimentadas e às margens de rodovias federais. Exibindo-se a motoristas, passageiros e pedestres, sem distinção se são ricos ou pobres, feios ou bonitos, eles fazem, ao menos por alguns segundos, que nos esqueçamos dos tombos, erros e mágoas que nos acompanham, em troca apenas de algumas moedas.

ARROTINHO - Luiz Souza de Almeida, de 36 anos, prefere ser chamado de Arrotinho e é um deles. Ele passa seis dias por semana sob forte sol, vestindo uma camisa de bolas vermelhas, calça larga cor de laranja com duas "tiras" amarradas que fazem o papel de suspensórios, um tênis surrado no pé direito e um sapato velho no esquerdo, rosto pintado de branco, olhos de azul e boca vermelha - se for visto antes das 10h, depois disso sua face é uma mistura de cores indistinguíveis- chamando atenção em diferentes bairros de João Pessoa.

"Esta roupa foi minha esposa que confeccionou, com restos de vestidos e lençóis de nossa casa. A maquiagem eu tive que comprar, afinal um palhaço sem pintura, não é palhaço", salientou. Filho de agricultores, Arrotinho já trabalhou no roçado, mas diz que encontrou a felicidade quando, em uma noite, foi chamado para participar de uma apresentação em um velho circo que chegara ao município de Bonito de Santa Fé, no Alto Sertão da Paraíba, onde residia.

"Eu tinha uns 19 anos e estava com os amigos no circo quando o atirador de facas me chamou para participar do espetáculo. Eu fui e, durante a encenação, os palhaços se aproveitavam enquanto eu estava vendado e brincavam comigo. Eu entrei no jogo e preguei peças neles e as pessoas riram muito", relembrou. Depois que o circo foi embora, o jovem passou a estimular esse seu lado moleque com os irmãos e amigos e, logo que pôde, se mudou para a Capital em busca de uma vida melhor e da realização de seu sonho.

Em João Pessoa, Arrotinho constituiu família, trabalhou como servente de pedreiro e auxiliar de serviços gerais. "Esses trabalhos sempre geraram pouco dinheiro, então se é pra continuar pobre eu decidi que seria pobre e feliz e hoje eu digo a qualquer um que minha profissão é a melhor do mundo", afirmou.

Com piruetas, um pouco de malabarismo, contando histórias engraçadas e tirando de seus inúmeros bolsos objetos cada vez mais inusitados, Arrotinho vai arrancando sorrisos e juntando trocados que lhe rendem, ao fim do mês, uma média de R$ 500, dinheiro com o qual alimenta sua família, formada pela esposa e duas filhas, uma de 11 e outra de sete anos.

Continua na página 18

Ilustração: Tonio

Nesta edição

 # MÚSICA
As bandas DuSouto e Sambagroove e o DJ Faissal fazem shows hoje na casa de espetáculos Derrame -

 # CANAVIAL
O Festival Canavial será realizado amanhã com atividades na FCJA e praias de Cabo Branco e Tambaú - Página 19

 # MÚSICA
O grupo carioca Trio Madeira Brasil é a atração de hoje do Projeto Sabadinho Bom, na Praça Rio Branco - Página 20

Ademison José

ademilson1956@gmail.com

O Sebo de Heriberto

O marasmo até mesmo amedrontador que toma conta do Centro de João Pessoa está com seus dias contados. O Sebo de Heriberto (ou Cultural, dá no mesmo), está acendendo uma luz no fim do túnel e, na última quarta-feira, mesmo em meio a toda festança de confraternização, realizou o lançamento de uma nova coletânea de escritores paraibanos, apontando simultaneamente para um 2012 bem mais aceso.

É que, estando agora com um café-barzinho para esquentar recitais poéticos e encontros de música ao vivo, pelo menos nos finais das tardes de quarta, quinta e sexta, os artistas e intelectuais da cidade têm de novo um bom local para ponto de encontro, troca de ideias e bate-papo cultural.

É claro que o período atual vai ser meio prejudicado pela burocracia comes & bebes de final de ano, mas isso é um projeto que, juntamente com Renato que cuida do café, Heriberto está estruturando para funcionar a todo vapor e ser consolidado a partir da primeira semana do próximo mês.

Isso é muito positivo para a cultura e para o Centro da cidade de um modo geral porque, desde o desaparecimento do saudoso Parahyba Café de Bob Zácara, que o nosso centro mergulhou numa depressão etílico-cultural sem precedentes e que parece com as ruínas dos seus prédios antigos e abandonados.

Nada contra as barracas da Lagoa do Parque Solon de Lucena e redondeza, mais o centro cidade (não só o histórico, mas o centro em geral) carecia não somente de um local de cultura movimentada, mas, pra ser sincero, de um barzinho-restaurante legal, com uma boa comida, banheiro limpo e coisa e tal.

Um barzinho que não esteja nem para a latinha e o cachorro quente requentado das barracas, nem para o prato sofisticado e sisudo do Cassino da Lagoa. Uma comida e uma bebida, digamos assim, também culturais.

Um café cultural onde a gente possa bater um bom papo sobre as novidades da música e, sobretudo, da literatura, e onde, como na quarta-feira passada, a gente possa encontrar Carlos Aranha, Linaldo e Cristina Guedes, Fernando Abath, Fuba, Zé Trovão, Archidy Picado Filho, Khívia Coelho, Ivaldo Gomes, José Octávio de Arruda Melo e tantos outros que animaram o lançamento da nova coletânea.

Há quem diga que, em cidade que é cidade, tudo acaba na praia. Ora, que papo é esse? Sobretudo pra nós que moramos ou gostamos do Centro da cidade, nem toda hora, nem todo dia convém ter de se deslocar pra Tambaú e companhia ilimitada pra se freqüentar um lugar legal.

E foi por isso, inclusive, que, como viúvas do Parahyba Café, nós mesmo já chegamos a envidar apelos e esforços no sentido de que, em nome da própria revitalização do centro da cidade das acácias, Bob reabrisse seu Parahyba Café. É que isso não é só comércio, não. É também um serviço que a cidade deve oferecer a quem não quer dormir tão cedo, assistir televisão...

A praia é cheia de bons locais. Tudo bem. Mas a praia às vezes é chata, meio distante e com gente mais dedicada à qualidade do uísque do que da literatura. E tem mais: Cultura, limpeza, higiene não é coisa obrigatoriamente de rico, não. É coisa de gente, de pessoas que tem bom gosto, que gostam de ler.

Muito boa essa iniciativa que Heriberto em animar seus livros. Até mesmo porque, já que combina demais com livros, a música ao vivo também vai fazer parte do clima do café cultural da boca da noite no Sebo Cultural.

Repito: isso nem chega a ser comércio. É filosofia pura. Aliás, por falar em filosofia, foi o próprio Nietzsche quem disse que "se a música não existisse, a vida seria um erro".

>>> PALHAÇO > Dia Mundial será comemorado no bairro dos Bancários

Heróis da vida e dos picadeiros

> Vanessa Furtado
vanessafurtado.jp@gmail.com

Palhaços que atuam em João Pessoa revelam como assumiram a profissão e as dificuldades e alegrias de exercê-la

Foto: João Catilho

O palhaço Sebastião Formiga adotou o nome artístico Formiguinha por sugestão de Ednaldo do Egypto

Quer seja nas ruas, quer com os pais artistas, ou mesmo em cursos e escolas especializadas, a arte de ser palhaço se aprende apenas quando a capacidade de camuflar as próprias emoções e de arrancar dos outros os melhores sorrisos é apurada. Foi o que aconteceu com Cláudio Silva de Andrade, de 44 anos, que atende pelo "nome composto" de Téo Pastel.

Gerente de vendas de uma multinacional, Cláudio largou uma carreira sólida e promissora, para seguir um sentimento que insistia em martelar no peito. "Sempre fui bem-humorado e alegre e um dia uma colega de trabalho me chamou para animar a festa de aniversário de seu sobrinho. Ela fez a roupa, me maquiou e me entregou as crianças e foi um sucesso. A partir deste dia, entendi qual era o sentido de minha vida", contou.

Assim, alguns meses depois, Cláudio abandonou de vez o emprego e o nome e se assumiu como Téo Pastel. Passou a animar festas infantis de familiares de amigos e vizinhos e hoje é uma referência no bairro de Valentina Figueiredo, onde desenvolve um importante projeto social. "Aprendi a fazer sorrir com a alegria das crianças. Elas são os melhores laboratórios de arte do mundo e os causos e histórias que conto são frutos de antigos contos readaptados e das singularidades que se apresentam dia a dia, além das brincadeiras tradicionais que agradam a todos", ressaltou

No Valentina ele desenvolve atividades que divertem e educam ao mesmo tempo. "Promovemos ações coletivas trazendo espetáculos circenses, teatrais e educacionais para praças do bairro, além de festas para a comunidade em datas importantes, a exemplo do Dia da Criança, Carnaval, Dia do Palhaço etc", informou.

A ação ganhou destaque e hoje é apoiado pela Fundação Cultural de João Pessoa (Funjope). Téo Pastel tornou-se nome conhecido no bairro a ponto de toda a família perder o sobrenome e até dona Penha, mãe de Téo, ficar conhecida como "Penha Pastel". "Confesso que foi duro para minha família me ver largar tudo e ir em busca de um sonho que gera satisfação pessoal, bem estar espiritual e não dinheiro. Mas hoje todos entendem minha felicidade e me apoiam incondicionalmente", conclui.

Outro importante nome desse artifício mágico de trazer alegria é Sebastião Formiga, ou "Formiguinha", como ele responde artisticamente. Discípulo do mestre Ednaldo do Egypto, que faleceu em 2003, ele revela que aprendeu tudo sobre comicidade e diversão com o teatrólogo. "Ele era divertido em tempo integral, sempre com um enorme repertório de piadas e causos cômicos para animar nossos ensaios", disse.

O encantamento com a arte do palhaço, que surgiu na infância, mas estava guardado no fundo do peito, foi resgatado com o contato permanente com palhaços de todo o Brasil, durante encontros e palestras realizados em João Pessoa. "Foram seis meses de busca e testes de voz, andar, correr, forma de falar, algumas mágicas, truques e brincadeiras, até o dia em que fiquei em dúvida com três nomes.

> **A Praça da Paz será o palco de várias atividades artísticas hoje, em homenagem aos palhaços.**

Foi então que Ednaldo me disse: 'Porque não coloca 'Formiguinha'?, de cara aceitei e adorei a ideia", disse Sebastião.

E o cotidiano de um palhaço parece mesmo ser algo viciante a ponto de Sebastião, assim como Cláudio, nunca mais conseguir desvencilhar-se desse laço. "No começo tudo é muito mágico, se passasse duas semanas sem vestir o Formiguinha era sufocante, sentia dependência desta sensação, tinha dia que chorava diante de um espelho me pintando. O palhaço, é como um passaporte para a cidadania, onde todos esperam surpresas e, quando elas vêm, é sensacional", sublinhou Sebastião.

Questionado sobre os desafios de trabalhar com as emoções humanas e em especial com o riso, a forma mais pura de extravasar alegria, Sebastião afirma que o mais complicado é conseguir a paz interior, desenvolver a capacidade de rir de si mesmo. "Esta alquimia é desafiante, pois hoje as funções do palhaço são as mais variadas e utilizar esse poder, este dom para educar é o maior desafio e prazer de minha carreira", destacou.

COMEMORAÇÃO - O Dia Mundial do Palhaço será comemorado em João Pessoa com um grande evento que acontecerá hoje, a partir das 16h, com concentração no posto de combustível em frente ao supermercado Carrefour, no bairro dos Bancários, e chegada, às 17h, na Praça da Paz, no mesmo bairro, onde serão realizadas brincadeiras, apresentações individuais e da Trupe Arlequim.

As comemorações são mais que justas, afinal é cada vez mais raro encontrar pessoas com talento para passarem por cima das dificuldades da vida, das lágrimas e desesperos e assumir na face um nariz vermelho, perucas e roupas coloridas. Com piruetas para todos os lados, e um cai, levanta, pula, sobe e desce frenéticos, eles se equilibram no compasso e descompasso de tristezas e sorrisos e levam humor e esperança de dias melhores a crianças e adultos, cujo pagamento, muitas vezes vem da satisfação e felicidade de fazer brotar sorrisos.

Horóscopo

Seu Astral

"Lua em Gêmeos acentua e dá ênfase às comunicações em geral. Propensão à irritabilidade e impaciência. Cuidado para não suscitar brigas ou conflitos."

A LUA E SEU ASTRAL

● Nova > 24/DEZ 18:06	○ Cheia > 10/DEZ 14:36
☾ Crescente > 02/DEZ 09:52	☽ Ming. > 18/DEZ 00:47

Áries (21/03 a 20/04)

● Quanto mais atividades variadas e leves você fizer hoje, melhor se sentirá. E mais seguro também, pra enfrentar todo tipo de demanda e questionamentos. Uma pequena viagem no fim de semana pode ser a melhor opção com amigo.

Touro (21/04 a 20/05)

● Você acorda hoje com um sexto sentido especial pra cuidar de seus investimentos, remanejando seu dinheiro ou mesmo acertando uma nova fonte de renda. Pode atender um convite.

Gêmeos (21/05 a 20/06)

● Lua em seu signo por 48 hs a partir de hoje pede cuidados com o visual e a saúde; em geral, evite desgastes e esforços maiores, ou cirurgias eletivas: eclipse lunar amanhã em seu signo diminui resistência orgânica.

Câncer (21/06 a 20/07)

● Quando você é discreto e não discute suas duvidas com os mais próximos, tudo parece que se encaixa melhor. Essa orientação é poderosa hoje, um dia em que você pode cair numa armadilha e falar mais do que deve, contra si mesmo.

Leão (21/07 a 20/08)

● Amanhã é dia de eclipse lunar - que vai acontecer na área de amizades e vida social; pode esperar mudança de planos nesta área. Mas é algo positivo! Esteja pronto a aceitar os desafios.

Virgem (21/08 a 20/09)

● Algumas idas e vindas sem sucesso na resolução de assuntos privados com Mercúrio retrógrado em Sagitário até 14/12. Quanto mais falar, mais enrolado ficará; comunicações cortadas, erradas, merecem de você dupla supervisão!

Libra (21/09 a 20/10)

● Semana vai terminando em ritmo polarizado e instável, um pedido para quem sabe pesar tudo com equilíbrio, como você. Saturno e Netuno em ângulo mega positivo enviam todas as vibrações certeiras pra somar idealismo com realismo.

Escorpião (21/10 a 20/11)

● Quem sabe um amigo não se torna amante? Nestes dias de Vênus e Marte em signos de terra o apelo a sensualidade é grande, suficiente pra tirar você da zona de conforto e trazer algo novo e desafiante para seu presente. Vai encarar?

Sagitário (21/11 a 20/12)

● Algum relacionamento pessoal em crise? Um sócio exigindo demais? Cliente pegando no pé? O medico dando nos nervos? Hora de discutir a relação. Todas as relações, se for o caso! Ande rápido com isso, é o momento certo, vai até domingo.

Capricórnio (21/12 a 20/01)

● Um clima astral que sugere confrontos, cobranças e discussões intermináveis. Você pode estar na mira de um conflito com um sócio, ou com alguém de quem depende financeiramente.

Aquário (21/01 a 19/02)

● Semana termina em clima instável pra você. No amor, altos e baixos, e nenhuma conclusão confiável. No plano profissional, espere a hora de provar seu valor. Espiritualmente, tudo vai bem.

Peixes (20/02 a 20/03)

● Deixe as minúcias de lado, por enquanto - retome-as na semana que vem, sob um clima astral mais ameno, quando as conversas serão produtivas e eficientes. Hoje e amanhã, cuide do ambiente privado.

EM CARTAZ

Roteiro de Cinema

GATO DE BOTAS (Puss in Boots, EUA, 2011). Gênero: Animação. Duração: 90 min. Classificação: Livre. Dublado. Direção: Chris Miller. Antes de conhecer Shrek, Fiona, Burro e companhia, o Gato de Botas vivia suas próprias aventuras. Ao lado de Humpty Dumpty e de uma gata de rua, irá tentar roubar a famosa gansa que bota ovos de ouro. CinEspaço 3/3D: 16h, 16h, 18h, 20h e 22h. Manaíra 6/3D: 13h50, 15h50, 17h30, 19h50 e 21h50. Manaíra 7: 12h50, 14h50, 16h50, 18h50 e 20h50. Tambiá 4: 14h15, 16h15, 18h15 e 20h15.

AS CANÇÕES (BRA, 2011). Gênero: Documentário. Duração: 92 min. Classificação: Livre. Direção: Eduardo Coutinho. Documentário mostra homens e mulheres cantando músicas brasileiras que marcaram suas vidas. CinEspaço 1: 14h40, 18h10 e 20h.

NOITE DE ANO NOVO (New Year´s Eve, EUA, 2011). Gênero: Comedia. Duração: 118 min. Classificação: 10 anos. Dublado. Direção: Garry Marshall, com Ashton Kutcher, Robert De Niro, Michelle Pfeiffer, Halle Berry. Histórias de casais, solteiros, namorados, se entrelaçam durante o período do ano em que as promessas se tornam mais intensas na cidade de Nova York, mas em muitas outras partes do mundo. É noite de Ano Novo. CinEspaço 4: 14h10, 16h40, 19h10 e 21h40. Manaíra 5: 14h05, 16h35, 19h10 e 21h40. Tambiá 1: 16h, 18h20 e 20h40.

OS ESPECIALISTAS (Killer Elite, Austrália/EUA, 2011). Gênero: Ação. Duração: 116 min. Classificação: 12 anos. Legendado. Direção: Gary McKendry, com Jason Statham, Robert De Niro, Yvonne Strahovski. Danny, um ex-agente britânico, finalmente acha que aproveitará a sua aposentadoria em paz. Mas logo descobre que terá antes de cumprir uma última missão: libertar o seu mentor, Hunter, que está nas mãos de seu inimigo, Spike. CinEspaço 1: 21h40. Manaíra 1: 13h45, 16h20, 18h55 e 21:25. Tambiá 3: 21h10.

OS MUPPETS (The Muppets, EUA, 2011). Gênero: Animação. Duração: 109 min. Dublado. Direção: James Bobin. Walter e seus amigos Gary e Mary estão de férias em Los Angeles e onde descobrem um plano do explorador de petróleo Tex Richman para destruir o Teatro Muppets, onde pretende perfurar um poço para extrair o petróleo recentemente descoberto. Os três amigos vão reunir os Muppets, que haviam tomado rumos diferentes, para montar o The Greatest Muppet Telethon Ever e arrecadar os US$ 10 milhões necessários para salvar o teatro. Manaíra 8: 13h40, 16h10 e 18h40. Tambiá 3: 13h40 e 15h40.

OPERAÇÃO PRESENTE (Arthur Christmas, ENG/EUA, 2011). Gênero: Animação. Classificação: Livre. Duração: 98 min.Dublado. Direção: Sarah Smith. Arthur quer saber como Papai Noel faz para entregar os presentes de todas as crianças do mundo em uma noite. Ele descobre que o Bom Velhinho conta com o apoio de uma ultrassecreta operação no Pólo Norte. Paralelo a isto, Arthur tem uma missão de urgência precisa terminá-la antes da manhã de Natal. Manaíra 3: 12h40, 15h, 17h05 e 19h15. Tambiá 3: 17h40 e 19h30.

HAPPY FEET 2 - O PINGUIM (Australia, 2011). Gênero: Animação. Duração: 103 min. Classificação: Livre. Dublado e legendado. Direção: George Miller. Mano é um especialista do sapateado, mas enfrenta problemas com o filho Erik, que tem fobia de coreografias. Como não quer dançar, Erik foge e acaba conhecendo Sven, um pinguim que consegue voar. Erik logo se afeiçoa a Sven, que disputa com Mano a atenção do jovem. Tambiá 1: 14h10.

REIDY - A CONTRUÇÃO DE UMA UTOPIA (BRA, 2010). Gênero: Documentário. Duração: 77 min. Classificação: Livre. Direção: Ana Maria Magalhães. Sinopse: A obra do arquiteto Affonso Eduardo Reidy no Rio de Janeiro. O MAM e o Aterro, com os quais realizou a sua utopia urbana, permanecem marcos da cidade até hoje. Entrevistas com Paulo Mendes da Rocha, Lucio Costa, Carmen Portinho e Roland Castro. CinEspaço 1: 16h30

Muppets [Animação]

Divulgação

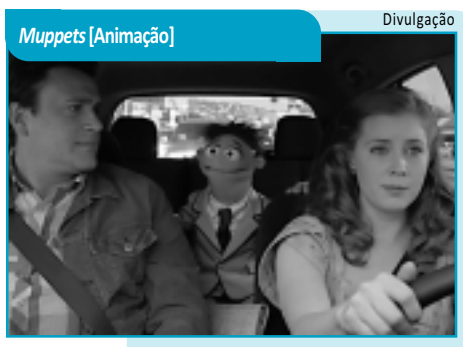

NÃO SEI COMO ELA CONSEGUE (Don´t Know How She Does It, EUA, 2011). Gênero: Comédia. Duração: 89 min. Classificação: 10 anos. Legendado. Direção: Douglas McGrath, com Sarah Jessica Paker, Pierce Brosnan, Kelsey Grammer. Kate é o exemplo perfeito da mulher moderna, que trabalha fora de casa, educa dois filhos, cuida do marido e de si mesma. Tudo vira de cabeça para baixo com o chegada de um novo e charmoso colega de trabalho, Jack. Agora ela precisa conciliar amor, trabalho e família. Manaíra 8: 21h10.

A SAGA DE CREPÚSCULO: AMANHECER - PARTE 1 (The Twilight Saga: Breaking Dawn - Part 1, EUA, 2011). Gênero: aventura. Duração: 135 min. Classificação: 14 anos. Direção: Bill Condon, com Kristen Stewart, Robert Pattinson, Taylor Lautner, Ashley Greene. Recém-casados, Bella Swan e Edward Cullen, viajam até o Rio de Janeiro para a lua-de-mel, onde finalmente se entregam a suas paixões. Bella logo descobre que está grávida, mas a chegada da filha, Renesmee, coloca em movimento uma perigosa cadeia de eventos. . CinEspaço 2: 14h, 16h30, 19h e 21h30. Manaíra 2: 14h, 16h40, 19h20 e 22h. Manaíra 3: 21h30. Manaíra 4: 13h, 15h40, 18h20 e 21h. Tambiá 2: 13h30, 16h, 18h30 e 21h.

Preços

BOX Cinema Manaíra - Segunda-feira: R$ 11 e R$ 5,50. Quarta-feira: R$ 11 e R$ 5,50. Terça e quinta-feira: R$ 13 e R$ 6,50. Sexta, sábado, domingo e feriados: R$ 18 e R$ 9. Salas 3D - Segunda a quinta-feira: R$ 22 e R$ 14. Sexta, sábado, domingo e feriados: R$ 24 e R$ 12. Informações: 3268-5454/2106-6311.

MULTIPLEX Tambiá - Segunda e quarta-feiras: R$ 9 e R$ 4,50. Terça e quinta-feira: R$ 11 e R$ 5,50. Sexta, sábado, domingo e feriados: R$ 14 e R$ 7. Sala 3D - Segunda e quarta-feira: R$ 17 e R$ 8,50. Terça e quinta-feira: R$ 15 e R$ 7,50. Sexta, sábado, domingo e feriados: R$ 20 e R$ 10. Informações: 3214-4020.

CINESPAÇO Mag Shopping - Sexta-feira a domingo e feriados: R$ 17 e R$ 8,50. Segunda, terça e quarta (exceto feriados): R$ 12 e R$ 6. 5ª Cinematográfica (exceto feriados): R$ 7 (preço único). Sala 3D - Sexta a domingo e feriados: R$ 24 e R$ 12. Segunda, terça e quarta (exceto feriados): R$ 20 e R$ 10. 5ª Cinematográfica (exceto feriados): R$ 10 (preço único). Informações: 3048-1140.

SE LIGUE! Mudanças de última hora na programação são de responsabilidade exclusiva dos exibidores.

SERVIÇO

● **Funesc** [3211-6280] ● **Mag Shopping** [3246-9200] ● **Shopping Tambiá** [3214-4000] ● **Shopping Iguatemi** [3337-6000] ● **Shopping Sul** [3235-5585] ● **Shopping Manaíra** (Box) [3246-3188] ● **Sesc - Campina Grande** [3337-1942] ● **Sesc - João Pessoa** [3208-3158] ● **Teatro Lima Penante** [3221-5835] ● **Teatro Ednaldo do Egypto** [3247-1449] ● **Teatro Severino Cabral** [3341-6538] ● **Bar dos Artistas** [3241-4148] **Galeria Archidy Picado** [3211-6224] ● **Casa do Cantador** [3337-4646]

>>> MEMÓRIA > Tributo a Gonzaguinha no bairro dos Bancários

"E não estamos sós, veja meu bem..."

Evento reúne admiradores do artista e traz na agenda várias apresentações musicais

Foto: Divulgação

Romantismo e crítica social são dois eixos centrais na música de Gonzaguinha

O cantor e compositor Luiz Gonzaga Júnior, o Gonzaguinha, falecido há 20 anos, será homenageado hoje, no bairro dos Bancários, em João Pessoa, no 15º Tributo a Gonzaguinha. O evento é organizado pela jornalista Fátima Sousa (Mana) e um grupo de amigos. Vários artistas paraibanos integram a programação com música, poesia e performances, tudo inspirado na obra do artista, na passagem dos 15 anos de criação do projeto intitulado Gonzaguinha Vive, que anualmente reúne centenas de fãs do autor de 'Explode Coração'.

O 15º Tributo será realizado na residência da professora Ângela Chaves, na Rua Antônio Manuel Duarte, 128, (segunda casa após o restaurante Coelho's), a partir das 22h. A entrada é franca. "A proposta é reunir pessoas que realmente apreciem a obra de Gonzaguinha e isso tem se constituído numa realidade anos após anos", explica Mana, que espera mais uma vez contar com a presença de pessoas de várias gerações.

A produção musical é da responsabilidade do maestro Roberto Araújo. Confirmaram presença na programação os seguintes artistas e grupos: Coral Voz Ativa (regido pelo maestro Luiz Otávio), Adeildo e Débora Vieira, Guga Limeira, Gláucia Lima, Joana Belarmino, João Jaguaribe, Edu e Elaine Araújo. Normalmente também se apresentam pessoas que não são artistas, mas dão sua "canja", enriquecendo a confraternização.

SOLIDARIEDADE - Este ano, o evento contará novamente com um momento de solidariedade em apoio à organização não governamental Donos do Amanhã, que trabalha com crianças portadoras de câncer advindas do interior do Estado. As pessoas podem levar fraldas descartáveis, sabonetes, colônias, creme dental, escova de dente. Roupas e brinquedos (podem ser novos e usados, em condições de uso).

"Aproveitamos o momento de confraternização natalina, para também prestarmos nossa solidariedade às pessoas, em especial esses pequeninos que tanto precisam de nosso olhar", diz Mana, lembrando que o evento tem crescido muito. "Anualmente contamos com a presença de jovens, adultos e até crianças, que fazem questão de mostrar que sabem interpretar as canções de Gonzaguinha, num momento descontraído de inteira emoção", destaca. Segundo a jornalista, muitos jovens nem chegaram a conhecer Gonzaguinha, mas aprenderam a apreciar o trabalho do artista através dos pais.

O HOMENAGEADO - Gonzaguinha nasceu e cresceu no Morro de São Carlos, no Rio de Janeiro. Era filho de Luiz Gonzaga com a cantora de cabaré Odaléia, falecida nos primeiros anos de vida do artista. Foi criado pelos padrinhos, Baiano e Dina, viveu a infância subindo e descendo o morro, mas essa vulnerabilidade social não conseguiu que seus sonhos fossem desviados. Sua qualidade musical o coloca ao lado de nomes como Chico Buarque de Holanda, Ivan Lins, Aldir Blanc e outros famosos contemporâneos da MPB.

Gonzaguinha foi o grande porta voz do povão, do trabalhador explorado, das mulheres, das crianças de rua, enfim, das minorias deste país, que ainda se rendem à sua poesia, ora lírica e romântica, ora de protesto, numa luta constante em busca da cidadania do povo brasileiro. "A obra de Gonzaguinha continua muito atual, mesmo com esses 20 anos de ausência", considera a jornalista.

O vasto repertório do artista reúne músicas como 'O Que é o Que é', 'Eu Acredito na Rapaziada', 'Guerreiro Menino', 'Explode Coração', 'Espere Por Mim Morena', 'Mamão com Mel', 'Com a Perna no Mundo', 'Avassaladora' e 'Sinal de Alerta', imortalizadas por sua própria interpretação e nas vozes de Elis Regina, Simone, Emílio Santiago, Cauby Peixoto, Maria Betânia e Gonzagão, entre outros ícones da música brasileiras

 # SERVIÇO

> Evento: **15º Tributo a Gonzaguinha**
> Data: **Hoje, às 22h**
> Local - **Rua Antônio Miguel Duarte, 128, Bancários**
> Entrada: **Gratuita**
> Informações: **8887-2006 (Mana)**

DuSouto, Sambagroove e Faissal na Derrame

Apresenta-se hoje, às 23h, na Casa Derrame, no Centro Histórico de João Pessoa. Outra atração da noite, no local, é o grupo pessoense Sonora Sambagroove. Haverá, também, apresentação do DJ Faissal.

Formada pelos músicos Paulo Souto (baixo e vocal), Gustavo Lamartine (guitarra e vocal) e Gabriel Souto (vocal, cavaquinho, sintetizador, batidas e efeitos), a banda DuSouto retorna a João Pessoa para mostrar um trabalho com estilos diversos, a exemplo do funk, dub, reggae, samba, e blues.

Malokero High Society, título do último álbum da banda natalense, é ainda mais dançante que o disco anterior, DuSouto. Ambos trabalhos, inclusive, podem ser baixados no próprio site do grupo (http://dusouto.com.br). O objetivo é oferecer condições para quem quiser ter as músicas decoradas durante o show e, assim, sair cantando em coro "aonde está o meu outro par da sandália havaiana?".

Já com a Sonora Sambagroove, de João Pessoa, o público terá a oportunidade para ouvir interpretações de clássicos da música brasileira. O grupo envereda, no momento, pela obra de músicos paraibanos, a exemplo de Adeildo Vieira e Arthur Pessoa, sem esquecer os trabalhos autorais. A banda - que cuida da finalização do segundo EP - lançou, recentemente, o single Fugirei, disponível para download em http://sonorasambagroove.com.br.

A terceira atração é o DJ Faissal, cuja apresentação acontecerá entre os shows das bandas, com um trabalho de discotecagem que inclui cumbias, músicas balcânicas, guitarradas e umbigadas.

 # SERVIÇO

> Shows: **Bandas DuSouto, Sonora Sambagroove e DJ Faissal**
> Data: **Hoje, às 23h**
> Local: **Casa Derrame**
> Endereço: **Rua Maciel Pinheiro, 38, em João Pessoa**
> Ingresso: **R$ 10 (antes das 23h) e R$ 15 (depois)**

#Cena Aberta

cultura.auniao@gmail.com

Confesso que Li será lançado em Campina

Depois de João Pessoa, agora é a vez de Campina Grande. O livro intitulado *Confesso que Li* será lançado na próxima terça-feira (13), às 19h30, no Centro de Arte e Cultura da Universidade Estadual da Paraíba (UEPB), localizado no Largo do Açude Novo. Publicação da Ideia Editora - de João Pessoa - a obra (221 páginas, R$ 30) é uma coletânea de textos produzidos por 34 escritores paraibanos, que relatam suas memórias de leitores durante a infância e a adolescência e é organizada pelas professoras e escritoras Neide Medeiros Santos e Yó Limeira. Em João Pessoa, o lançamento ocorreu no dia 30 de novembro, no Terraço Brasil.

Inscrições abertas para a *Paixão de Cristo* 2012

As inscrições para seleção de propostas de produção e encenação do espetáculo *Paixão de Cristo* 2012 estão abertas até a próxima quinta-feira (15). O processo acontece por meio de Edital Público lançado pela Prefeitura Municipal de João Pessoa, através da Funjope, cujas informações estão no link http://www.joaopessoa.pb.gov.br/secretarias/funjope/editais/. Podem concorrer propostas de artistas e produtores independentes, associações, cooperativas, companhias, grupos ou empresas de natureza cultural.

Foto: Divulgação

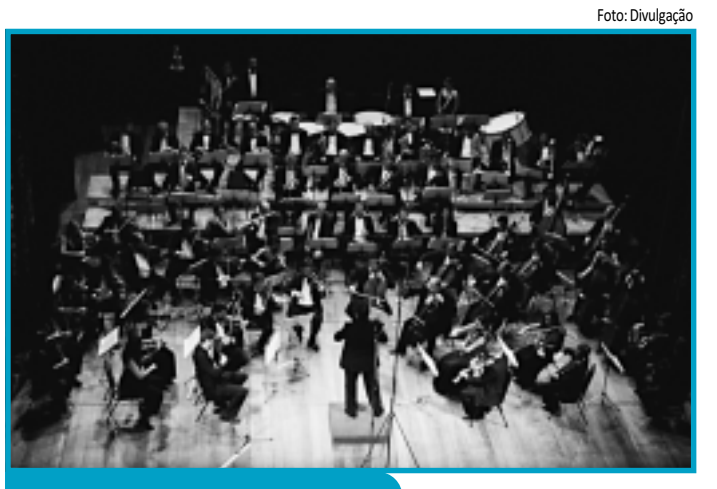

NOITE DA GUITARRA COM A OSPB

A Orquestra Sinfônica da Paraíba encerra a temporada 2011 com o concerto *Noite da Guitarra*, que acontecerá na próxima quinta-feira (15), às 21h, no Cine Bangüê do Espaço Cultural, em João Pessoa. Sob regência do maestro titular João Linhares, a apresentação contará com solos dos guitarristas Zé Filho, Alex Madureira e Léo Meira. Haverá, ainda, participações de Paulo Barreto e Alexandre Dinoá. O ingresso é 1 kg de alimento não perecível.

Dois dias "quentes" no Festival Mundo 2011

O Festival Mundo terá a participação de mais de 20 bandas, que vão se revezar, hoje e amanhã, a partir das 16h, nos palcos do Espaço Cultural acompanhadas de apresentações de artes cênicas, mostra audiovisual, feira multicultural, ilha hacker e área para esportes radicais.

Cantata natalina na Estação Cabo Branco

O Projeto Estação Luz apresenta amanhã, a partir das 17h, no anfiteatro da Estação Cabo Branco – Ciência, Cultura e Artes, a cantata natalina da Estação com os corais Som do Céu e o Coral São Francisco das Chagas. A entrada é gratuita.

GUIA

Roteiro de TV

GLOBO

06h00 - Globo Educação
06h20 - Globo Ciência
06h45 - Globo Ecologia
07h10 - Globo Universidade
07h40 - Ação
08h05 - TV Globinho
10h25 - Turma da Mônica
10h50 - Hannah Montana
11h15 - Glee
12h05 - JPB - 1ª Edição
12h50 - Globo Esporte
13h20 - Jornal Hoje
13h50 - Estrelas
14h45 - TV Xuxa
16h10 - Caldeirão do Huck
18h20 - A Vida da Gente
19h10 - JPB - 2ª Edição
19h30 - Jornal Nacional
20h10 - Aquele Beijo
21h10 - Fina Estampa
22h25 - Zorra Total
23h25 - Supercine: Austrália
02h25 - Altas Horas
04h30 - Os Simpsons

BAND

07h00 - Fonte de Vida
07h30 - Lassie
08h00 - Um Hospede do Barulho
08h30 - Vitória Em Cristo
09h30 - Lugar Certo
10h00 - Verdade e Vida
10h30 - Clube do Fã
11h00 - Auto Motor Vrum
11h30 - Gorete Zenaide Informal
12h00 - Vitória em Cristo
13h00 - Clips
13h15 - Um Tio da Pesada
13h40 - As Aventuras de Jeff Corwin
14h30 - Claquete
15h30 - Magazine da Liga Uefa
18h00 - Sessão Livre
18h20 - Jornal da Band
19h25 - Entrevista Coletiva
19h55 - As Aventuras de Jeff Corwin
20h10 - Las Vegas
20h55 - Show da Fé
21h20 - CQC (Reprise)
21h20 - Projeto Fashion
22h20 - CQC (Reprise)
23h20 - Acredite Se Quiser!
00h00 - Descolados
00h45 - Show Business
01h30 - Cinema na Madrugada
03h30 - V.I.P. - Segurança Especial
04h30 - Religioso

RECORD

05h00 - Programação IURD
07h00 - Fala Brasil
08h45 - Esporte Fantástico
11h00 - Correio Esporte
11h20 - Correio Verdade
13h00 - Correio Espetacular
14h00 - Geração Geo
14h30 - Cine Aventura
16h30 - O Melhor do Brasil
17h45 - Jornal da Record
18h15 - O Melhor do Brasil (Continuação)
21h45 - Legendários
23h15 - Série: Aprontando na Índia
00h00 - Programação IURD

Letra e Música é o filme do SBT

SBT

05h59 - Abertura
06h00 - Chaves
07h00 - Deus Te Quer Sorrindo
07h30 - A Hora da Fé
08h00 - Momento Espírita
08h30 - Zoom Notícias
09h00 - Nova Tambau FM
09h30 - Negócios Imobiliários
10h00 - Nordeste Mais
10h30 - Sábado Animado
12h15 - Ciências Medicas
12h30 - Soluções
13h00 - Panorama
13h40 - Nova Tambau 102 FM
14h15 - Programa Raul Gil
19h10 - Nova Tambau 102 FM
19h45 - SBT Brasil
20h15 - Chaves
20h45 - Cassetadas Engraçadas e Desastradas
21h15 - Cine Familia: Menores Desacompanhados
23h00 - Cine Belas Artes: Letra e Música
01h30 - Tele Seriados: Dois Homens e Meio
02h30 - Soluções (Reprise)
03h00 - Panorama (Reprise)
03h40 - Encerramento

REDE TV

06h00 - Clip Especial
07h30 - Manhã Maior
08h30 - Programa Amaury Jr.
09h00 - UnipêTV
09h30 - TV Fama
10h00 - Clip Especial
11h00 - Manhã da Gente
11h50 - Cidade em Ação
13h10 - Jornal da Arapuan
13h40 - Canal de Vendas
13h45 - Olhar Digital
14h15 - Melhores Momentos Futebol
14h25 - Campeontato Inglês: Manchester United X Wolverhampton
16h30 - Campeontato Italiano: Inter X Fiorentina
18h40 - Amaury Jr. Show
20h00 - RedeTV News
20h45 - Good News
21h00 - UFC - Sem Limites
22h00 - Mega Senha
23h25 - Operação de Risco
00h15 - Manhã da Gente (Reprise)
01h05 - Cidade em Ação (Reprise)
02h25 - Rede

Alexandre Zakir da RedeTV

DESTAQUES A CABO >>>

Fotos: Divulgação

Cena do filme *Bruna Surfistinha*, de Marcus Baldini

> > > BRUNA SURFISTINHA - Raquel, uma jovem de classe média paulistana, se sente desajustada na escola e em casa, onde vive em conflito com a família. Um dia ela sai de casa e decide virar garota de programa. Em pouco tempo, ela se torna a garota mais disputada do local. Raquel se transforma em Bruna Surfistinha e passa a contar sua rotina em um blog na internet. Mas quando vê seu dinheiro e sua saúde serem consumidos pela cocaína, percebe que é hora de dar uma nova guinada em sua vida.
SE LIGUE: Hoje, às 22h, no Telecine Premium

> > > ESTRANHA OBSESSÃO - Gil Renard é um homem fanático por baseball e adora o jogador Bobby Rayburn. Quando o desempenho de Bobby começa a cair, Gil decide matar o treinador do time, pois acredita que assim está ajudando o jogador.
SE LIGUE: Hoje, às 22h, no A&E

> > > O ASSALTO - Joe Moore lidera um grupo de assaltantes profissionais, mas pensa em se aposentar e se dedicar à construção de barcos, seu negócio legal. Mas ele se desentende com um poderoso receptador e é forçado a tentar um último golpe.
SE LIGUE: Hoje, às 21h, no Max Prime

> > > INTRIGAS DE ESTADO - Deputado ambicioso tem sua carreira política ameaçada por uma investigação que envolve a morte de sua amante. Seu ex-chefe de campanha trabalha como repórter, buscando informações sobre o crime, junto com uma jornalista novata.
SE LIGUE: Hoje, às 20h, no Universal

SE LIGUE! Mudanças de última hora na programação publicada nesta AGENDA são de responsabilidade exclusiva dos exibidores e organizadores dos eventos.

SERVIÇO

● **Funesc** [3211-6280] ● **Mag Shopping** [3246-9200] ● **Shopping Tambiá** [3214-4000] ● **Shopping Iguatemi** [3337-6000] ● **Shopping Sul** [3235-5585] ● **Shopping Manaíra** (Box) [3246-3188] ● **Sesc - Campina Grande** [3337-1942] ● **Sesc - João Pessoa** [3208-3158] ● **Teatro Lima Penante** [3221-5835] ● **Teatro Ednaldo do Egypto** [3247-1449] ● **Teatro Severino Cabral** [3341-6538] ● **Bar dos Artistas** [3241-4148] **Galeria Archidy Picado** [3211-6224] ● **Casa do Cantador** [3337-4646]

>>> CULTURA POPULAR > João Pessoa sedia amanhã, pela primeira vez, o 6º Festival Canavial

Festa do povo à beira-mar

Evento terá como palcos a Fundação Casa de José Américo e praias de Cabo Branco e Tambaú

Objetivo é apresentar as riquezas culturais da Zona da Mata Norte de Pernambuco

Trazendo na agenda shows, manifestações populares, cortejos e um seminário sobre produção das culturas populares, será realizada, amanhã, a sexta edição do Festival Canavial. As atividades do evento serão concentradas na Fundação Casa de José Américo (Av. Cabo Branco, 3336), na Praia de Cabo Branco e no Busto de Tamandaré, em Tambaú. Na Paraíba, o evento é promovido pela Secretaria de Estado da Cultura (Secult), em parceria com o Governo de Pernambuco e Governo Federal. A entrada é franca.

Realizado desde 2005, o Festival Canavial busca apresentar as riquezas culturais da Zona da Mata Norte de Pernambuco, promovendo a circulação de expressões culturais da região e convidados brasileiros e estrangeiros. São dias e noites de festa e trocas de experiências através de shows, cortejos, encontros de sanfoneiros, cirandeiros e maracatus, celebração da consciência negra, seminários, oficinas e o projeto de leitura Caminhos do Canavial.

Realizado pela primeira vez em João Pessoa, a programação do festival começa com um encontro entre mestres, brincantes e produtores ligados à cultura popular. A atividade acontece na Fundação Casa de José Américo, às 15h, com a participação de Afonso de Oliveira, que é coordenador do Pontão de Cultura Canavial - Agência de Projetos Culturais de Nazaré da Mata (PE), e autor do livro Método Canavial - Introdução à Produção Cultural.

Às 16h, um cortejo com o Cavalo-Marinho do Mestre João do Boi vai reunir brincantes da cultura popular paraibana no Busto de Tamandaré. No pôr do sol, a partir das 17h30, a Mostra Canavial de Cinema promove uma sessão audiovisual nas areias da Praia do Cabo Branco, com a exibição dos filmes *Acercadacana*, de Felipe Calheiros (PE), *O Senhor do Engenho*, de Bertrand Lira (PB), *O Homem da Mata*, de Antônio Carrilho (PE), e ainda, o lançamento nacional de *Maracatu Atômico - Kaosnavial*, de Afonso Oliveira e Marcelo Pedroso.

À noite, a partir das 19h, o público poderá conferir o show coletivo *Maracatu Atômico - Kaosnavial*, que reúne no palco o músico carioca Jorge Mautner com a participação do Mestre Zé Duda, Afonjah, Nelson Jacobina e o Maracatu Estrela de Ouro. Em seguida, se apresentam os grupos Ticuqueiros, de Nazaré da Mata, Ítalo Pay e Zabumba Mundi, ambos de Goiana. Outras informações sobre o Festival Canavial podem ser acessadas através do site www.festivalcanavial.com.br.

Fotos: Divulgação

O show coletivo Maracatu Atômico - Kaosnavial reúne no palco Jorge Mautner e Mestre Zé Duda, entre outros artistas

Trio Madeira Brasil

Grupo apresenta-se hoje no Projeto Sabadinho Bom, na Praça Rio Branco

O grupo carioca Trio Madeira Brasil é a atração do Sabadinho Bom de hoje. O projeto, que acontece todos os finais de semana, leva virtuoses com rico repertório de choro à Praça Rio Branco, sempre a partir das 12h. A realização é da Fundação Cultural de João Pessoa (Funjope).

Indicado a Melhor Disco e Melhor Grupo no Prêmio Sharp, o Trio Madeira Brasil é considerado uma das melhores novidades surgidas no universo da música instrumental do país nos últimos tempos. Reúne três virtuoses em torno de uma proposta artística ousada: representar de forma atrativa e bem acabada o que há de melhor na cultura brasileira, mas sempre atento a manifestações de outras nacionalidades.

No repertório do trio estão músicas de compositores como Jacob do Bandolim ('Santa Morena'), Ernesto Nazareth ('Guerreio', 'Labirinto' e 'Celestial'), o espanhol Manuel de Falla ('Danza de La Vida Breve') e Egberto Gismonti ('Loro'). Há ainda releituras para instrumentos de cordas de autores da música brasileira, como Edu Lobo ('Corrupião') e Chico Buarque ('As Vitrines').

Ao longo da carreira, o Trio Madeira Brasil já participou de várias turnês nacionais e em outros países. Apresentou seu trabalho na França, Itália, Áustria, Bélgica, Suíça, Chile, Colômbia, Alemanha, Rússia e Portugal, com passagens por importantes festivais, como o Vignola Jazz, Festival Rio-Loco, Visions du Réel, Festival de Guitarra de Santo Tirso, Rock in Rio-Lisboa e Berlin Jazz-Fest.

Na formação do Trio Madeira estão músicos de destaque no cenário brasileiro. Ronaldo do Bandolim, por exemplo, é um dos maiores bandolinistas do país. Zé Paulo Becker, antes de mergulhar fundo no mundo do choro, construiu uma sólida reputação como violonista, dominando o repertório clássico e ganhando prêmios significativos em concursos de violão. E Marcello Gonçalves é um dos mais celebrados violonistas de sete cordas do Brasil.

Foto: Murillo Meirelles

No Sabadinho Bom, o Trio Madeira vai apresentar ao público pessoense um rico repertório de choros

 # SERVIÇO

> **Projeto:** Sabadinho Bom
> **Atração:** Trio Madeira Brasil
> **Apresentação:** Hoje, às 12h
> **Local:** Praça Rio Branco, Centro
> **Realização:** Funjope
> **Entrada:** Grátis

PREFEITURA MUNICIPAL DE MONTEIRO
FUNDO MUNICIPAL DE EDUCAÇÃO
AVISO DE LICITAÇÃO

PREGÃO PRESENCIAL Nº. 022/2011

A Comissão Setorial de Licitação do Fundo Municipal de Educação do Município de Monteiro, através do Pregoeiro Oficial e Equipe de Apoio, devidamente nomeados pela Prefeita do Município, TORNA PÚBLICO e comunica aos interessados que se encontra aberta à licitação na modalidade PREGÃO PRESENCIAL nº. 022/2011, cujo objeto a Contratação de empresa para o Fornecimento de Seguro Veicular. Data da abertura: 21 de Dezembro de 2011, às 09h00min (horário local). Cópia do edital de demais documentos pertinentes estará á disposição no setor de licitações do Fundo Municipal de Educação, situado na Rua Desembargador Feitosa Ventura, 04, 1º Andar, Centro, no horário de expediente das 07h30min às 11h30min e das 13h30min às 17h30min. Outras informações pelo telefone 3351-1500.

Monteiro-PB, 09 de Dezembro de 2011.

Erinaldo Araújo Sousa
Pregoeiro

PREFEITURA MUNICIPAL DE MONTEIRO
Fundo Municipal de Saúde de Monteiro
HOMOLOGAÇÃO

PREGÃO PRESENCIAL Nº. 014/2011

Nos termos do relatório final e adotando as razões que nortearam o julgamento do Pregoeiro Oficial, HOMOLOGO o resultado do Pregão Presencial nº. 014/2011, que tem por objeto a Aquisição de Veículos, para suprir as necessidades da Secretária de Saúde desta Municipalidade, conforme termo de adjudicação, em favor da seguinte empresa: MAIS CAR COMÉRCIO DE VEÍCULOS, PEÇAS E SERVIÇOS LTDA - CNPJ: 08.111.613/0001-08 no valor unitário de R$ 45.900,00 (Quarenta e cinco mil e novecentos reais), no valor total de R$ 91.800,00 (Noventa e um mil e oitocentos reais); Dê ciência aos interessados e determinar que seja lavrado o respectivo Contrato Administrativo e a extração dos respectivos empenhos de despesas pelo setor competente.

Monteiro - PB, 07 de Dezembro de 2011

EDNACÉ ALVES SILVESTRE HENRIQUE
Gestora do Fundo Municipal de Saúde

PREFEITURA MUNICIPAL DE MONTEIRO
Fundo Municipal de Saúde de Monteiro
EXTRATO DOS CONTRATOS

OBJETO: AQUISIÇÃO DE VEÍCULOS, para suprir as necessidades da secretaria Municipal de Saúde da Prefeitura de Monteiro. FUNDAMENTO LEGAL: nos termos da Lei Federal nº. 10.520/02 Lei Complementar Federal nº. 123/2006 e a Lei nº. 8.666/93 - ALTERADA - Processo Licitatório nº. 048/2011 - Pregão Presencial nº. 014/2011. DOTAÇÃO: 11.000.11.001.10.302.4014.3015.2062 - 4.4.90.52, VIGÊNCIA: do presente contrato tem vigência até 31 de Dezembro de 2011 a partir da data de assinatura do contrato. PARTES CONTRATANTES: Fundo Municipal de Saúde do Município de Monteiro/Ednacé Alves Silvestre Henrique e: MAIS CAR COMÉRCIO DE VEÍCULOS, PEÇAS E SERVIÇOS LTDA CNPJ: 08.111.613/0001-08 - 08/12/2011 - Valor: R$ 91.800,00 (Noventa e um mil e oitocentos reais).

Monteiro - PB, 09 de Dezembro de 2011

EDNACÉ ALVES SILVESTRE HENRIQUE
Gestora do Fundo Municipal de Saúde

PREFEITURA MUNICIPAL DE SUMÉ - PB
AVISO DE LICITAÇÃO

PREGÃO PRESENCIAL Nº. 029/2011
REPUBLICAÇÃO POR DESERÇÃO

A Prefeitura Municipal de Sumé - PB, através do Pregoeiro abaixo transcrito, TORNA PÚBLICO e comunica aos interessados que a Licitação na modalidade PREGÃO PRESENCIAL nº. 029/2011, do tipo "Menor Preço", cujo objeto é a Aquisição de Equipamentos Oftalmológicos e de Fisioterapia, foi considerada deserta pela ausência de licitantes. Desta forma, fica a mesma republicada com abertura para as 09h00min do dia 21/12/2011, na sala de reuniões da CPL, localizada à Avenida 1º de Abril, s/n, centro, Sumé - PB. O Edital encontra-se a disposição dos interessados no endereço acima mencionado. Maiores informações através do Fone (83) 3353-2274, no horário das 08h30min ás 13h30min.

Sumé, 09 de dezembro de 2011.

Daniel Bruno Barbosa da Silva
Pregoeiro.

PREFEITURA MUNICIPAL DE SUMÉ - PB
REPUBLICAÇÃO POR INCORREÇÃO

PREGÃO PRESENCIAL Nº. 031/2011

No Aviso de Licitação - Pregão Presencial 031/2011, publicado na Edição do Diário Oficial do Estado e Jornal A União de dia 06/12/2011, cujo objeto é a Elaboração de Projetos, onde se lê: Data de abertura: 10/12/2011 às 11h00min (Horário Local), leia-se: Data de abertura: 21/12/2011 às 11h00min (Horário Local). Cópia do Edital e demais documentos pertinentes estarão à disposição no Setor de Licitações da Prefeitura de Sumé, à Av. Primeiro de Abril, S/N, centro, no horário de expediente. Outras informações pelo Telefone (83) - 3353-2274.

Sumé, 09 de dezembro de 2011.

Daniel Bruno Barbosa da Silva
Pregoeiro.

PREFEITURA MUNICIPAL DE MONTEIRO
FUNDO MUNICIPAL DE EDUCAÇÃO
AVISO DE RESULTADO

PREGÃO PRESENCIAL Nº. 017/2011 - SRP

A Comissão Setorial de Licitação do Fundo Municipal de Educação, através do Pregoeiro Oficial e Equipe de Apoio, devidamente nomeados pela Prefeita do Município, TORNA PÚBLICO e comunica aos interessados que se encontra aberta à licitação na modalidade PREGÃO PRESENCIAL nº. 013/2011 - SRP, cujo objeto a Sistema de Registro de Preços para Contratação de empresa para o Fornecimento de Seguro Veicular, para suprir as necessidades da secretaria municipal de educação. Realizado 07 de Dezembro de 2011, às 09h00min (horário local). Foi declarado DESERTO, em virtude do desinteresse de licitantes em participar do processo licitatório.

Monteiro-PB, 07 de Dezembro de 2011

Erinaldo Araújo Sousa
Pregoeiro

PREFEITURA MUNICIPAL DE MONTEIRO
FUNDO MUNICIPAL DE EDUCAÇÃO
AVISO DE RESULTADO

PREGÃO PRESENCIAL Nº. 017/2011 - SRP

A Comissão Setorial de Licitação do Fundo Municipal de Educação, através do Pregoeiro Oficial e Equipe de Apoio, devidamente nomeados pela Prefeita do Município, TORNA PÚBLICO e comunica aos interessados que se encontra aberta à licitação na modalidade PREGÃO PRESENCIAL nº. 013/2011 - SRP, cujo objeto a Sistema de Registro de Preços para Contratação de empresa para o Fornecimento de Seguro Veicular, para suprir as necessidades da secretaria municipal de educação. Realizado 07 de Dezembro de 2011, às 09h00min (horário local). Foi declarado DESERTO, em virtude do desinteresse de licitantes em participar do processo licitatório.

Monteiro-PB, 07 de Dezembro de 2011

Erinaldo Araújo Sousa
Pregoeiro

PREFEITURA MUNICIPAL DE BAYEUX
AVISO DE LICITAÇÃO

PREGÃO PRESENCIAL Nº 00044/2011

Torna público que fará realizar através do Pregoeiro Oficial e Equipe de Apoio, sediada na Av. Liberdade, 1973 - São Bento - Bayeux - PB, às 09:00 horas do dia 26 de Dezembro de 2011, licitação modalidade Pregão Presencial, do tipo menor preço, para: Aquisição de materiais elétricos e de construção. Recursos: previstos no orçamento vigente. Fundamento legal: Lei Federal nº 10.520/02 e Decreto Municipal nº 071/2004. Informações: no horário das 13:00 as 17:00 horas dos dias úteis, no endereço supracitado. Telefone: (083) 3253-4080.

Bayeux - PB, 09 de Dezembro de 2011

JOSÉ LUIZ SOBRINHO
Pregoeiro Oficial

PREFEITURA MUNICIPAL DE BAYEUX
FUNDO MUNICIPAL DE SAÚDE
AVISO DE LICITAÇÃO

PREGÃO PRESENCIAL Nº 00059/2011

Torna público que fará realizar através do Pregoeiro Oficial e Equipe de Apoio, sediada na Av. Liberdade, 1973 - São Bento - Bayeux - PB, às 16:00 horas do dia 26 de Dezembro de 2011, licitação modalidade Pregão Presencial, do tipo menor preço, para: Aquisição de materiais elétricos e de construção. Recursos: previstos no orçamento vigente. Fundamento legal: Lei Federal nº 10.520/02 e Decreto Municipal nº 071/2004. Informações: no horário das 13:00 as 17:00 horas dos dias úteis, no endereço supracitado. Telefone: (083) 3253-4080.

Bayeux - PB, 09 de Dezembro de 2011

JADILSON DA ROCHA QUEIROZ
Pregoeiro Oficial

Governo da Paraíba
SECRETARIA DE ESTADO DE DESENVOLVIMENTO HUMANO - SEDH
COMPANHIA ESTADUAL DE HABITAÇÃO POPULAR - CEHAP

SECRETARIA DE ESTADO DE DESENVOLVIMENTO HUMANO-SEDEH
COMPANHIA ESTADUAL DE HABITAÇÃO POPULAR- CEHAP

EDITAL DE CANCELAMENTO

A COMPANHIA ESTADUAL DE HABITAÇÃO POPULAR – CEHAP, executora do **PROGRAMA PRÓ-MORADIA** do Governo Federal, vem **CANCELAR O TERMO DE CESSÃO** da beneficiária Sra MARIA DAS VITÓRIAS C. DA SILVA, portadora da cédula de identidade nº 1.366.191SSP/PB e CPF nº602.991.934-20, residente na quadra 88 lote 245 Loteamento Colinas do Sul, Nesta Capital. Por descumprimento da cláusula 1.0- O imóvel objeto da presente cessão, não poderá ser cedido, locado ou emprestado a terceiros, no todo ou em parte, seja qual for a forma e natureza da Cessão ou Transferência, sem prévia autorização da CEHAP.

EMILIA CORREIA LIMA
Diretora Presidente

SECRETARIA DE ESTADO DA ADMINISTRAÇÃO

DIRETORIA EXECUTIVA DA CENTRAL DE COMPRAS
GERÊNCIA EXECUTIVA DE LICITAÇÃO

CONVOCAÇÕES PARA PREGÃO PRESENCIAL N 103/2011

O GOVERNO DO ESTADO DA PARAÍBA, através da Secretaria de Estado da Administração, publica para conhecimento dos interessados que, nos termos da lei n° 10.520/02 e alterações, e pelo Decreto nº 24.649/03 que regulamentou a sua aplicação no âmbito do Poder Estadual, e subsidiariamente pela Lei nº 8.666/93 e suas alterações, realizará licitação na sede deste órgão, situada a Rua João da Mata S/N, Palácio dos Despachos/Vice-Governadoria - Jaguaribe, telefone (083)3218-4588, no dia 26/12/2011 às 14:00 horas para:

Contratação de empresa para prestação de serviço continuado de serviços gerais, copa e jardinagem, destinado a Companhia de Industrialização de Estado da Paraiba - CINEP, conforme anexo I do Edital.

Maiores informações sobre o EDITAL poderão ser obtidas na Gerência de Licitação da Central de Compras, no endereço acima indicado e no site www.centraldecompras.pb.gov.br.

REG. CGE Nº - 11-00406-2

João pessoa, 09 de dezembro de 2011.

Eduardo Augusto de Melo
Gerente de Licitações da Central de Compras

PBGÁS

AVISO DE ADJUDICAÇÃO

PREGÃO ELETRÔNICO Nº 014/11
Registro CGE Nº. 11-00426-0

Objeto: aquisição de válvulas reguladoras, válvulas de bloqueio automático, válvulas de alívio de pressão, válvulas de bloqueio e conjuntos de reparo, para formação de sobressalentes de manutenção.

A COMPANHIA PARAIBANA DE GÁS - PBGÁS, através do Pregoeiro constituído pela Decisão DE PRE 047/11, procedeu à adjudicação dos Lotes 02 a 05, 08, 65 a 72, 75 a 78 do referido certame, à empresa SPIRAX SARCO INDÚSTRIA E COMÉRCIO LTDA, com o Valor Total de R$ 86.774,57 (Oitenta e seis mil setecentos e setenta e quatro reais, e cinquenta e sete centavos).

João Pessoa, 07 de dezembro de 2011.

SEVERINO AUGUSTO BARROS SOUSA
Pregoeiro

>>> DE 2010 A 2011 > Número de empreendimento supera 24 mil

Treze mil empresas entram para o mercado formal na PB

De janeiro a novembro deste ano, quase 13 mil novas empresas abriram as portas na Paraíba como empreendedores individuais (empresa com até um colaborador e faturamento inferior à R$ 60 mil/ano).

No acumulado de 2010 a 2011, o número ultrapassa 24 mil novos negócios. Os dados integram levantamento do Sebrae Paraíba, com base em informações da Receita Federal e apontam o fortalecimento de pequenos negócios e a redução da informalidade.

Com o ingresso de mais empresas no mercado formal, cresce a necessidade de informações e organização empresarial. Para apoiar e orientar este público, o Sebrae Paraíba realiza na terça-feira, dia 13, às 13h30, o 1º Encontro de Empreendedores Individuais, no auditório do Sebrae, em João Pessoa. Na pauta do evento, estão assuntos relacionados à declaração de rendimentos, bolsa família e linhas de financiamento direcionadas ao empreendedor individual

Edilson Batista, gerente da Agência Regional do Sebrae em João Pessoa, ressalta que esse novo empreendedor passa a ter cidadania empresarial, acesso a crédito e a novos espaços de comercialização. "Ao se formalizar como empreendedor individual, além de trabalhar dentro da lei, paga-se menos impostos e tem acesso a uma série de benefícios, entre eles, aposentadoria e salário maternidade, melhorando as condições de trabalho dos empreendedores e a garantia aos direitos fundamentais", enfatizou.

"Uma das vantagens em ser empreendedor individual é trabalhar legalizado", explica Denis Coelho, empresário dono de carro de som para divulgação de publicidades e propagandas em João Pessoa. Apesar de atuar neste mercado há cinco anos, apenas há que ele se formalizou e passou a ter benefícios previdenciários.

FATURAMENTO - Entre os principais pontos do encontro está o aumento do limite de enquadramento do empreendedor individual que a partir de janeiro de 2011 sai R$ 36 mil para R$ 60 mil ao ano, ou seja, até R$ 5 mil ao mês. A alteração foi sancionada recentemente pela presidente da República, Dilma Russeff, que ampliou também o limite para micro e pequenas empresas.

O 1º Encontro de Empreendedores Individuais contará com palestras e debates. Estão previstas as presenças das Receitas Municipal, Estadual e Federal, INSS e os Bancos do Nordeste; do Brasil, Caixa Econômica Federal e Santander. Haverá no evento um espaço para orientação empresarial. A inscrição custa R$10,00 e pode ser feita no Centro de Educação Empreendedora do Sebrae, localizada na Avenida Maranhão, Bairro dos Estados, em João Pessoa. Mais informações pelo telefone 0800 570 0800.

A inscrição do Empreendedor Individual é feita gratuitamente pela internet no Portal do empreendedor (www.portaldoempreendedor.gov.br). Após a formalização, o Empreendedor Individual receberá o CNPJ e terá um prazo de até 180 dias para solicitar o alvará definitivo.

Estado estimulam MPEs a ingressar na web

O Governo do Estado está estimulando as micro e pequenas empresas (MPEs) paraibanas a se integrar à internet para, com isso, aumentar as condições de competitividade no mercado global. Para viabilizar esse projeto, já está à disposição dos micro e pequenos empresários o programa "PontoCom: Sua Empresa na Web", iniciativa desenvolvida pelo Sebrae Paraíba em conjunto com a atual administração estadual, por meio da Secretária Executiva da Indústria e Comércio.

O programa é um instrumento que permite às empresas demandantes o acesso subsidiado a serviços em inclusão digital, inovação e tecnologia, visando a melhoria de processos e produtos e/ou à introdução de inovações nas empresas e mercados. O programa oferece consultoria e subsídios de até 50% sobre o valor de desenvolvimento de websites, catálogos digitais e e-commerce.

Segundo o secretário executivo da Indústria e Comércio, Marcos José de Araújo Procópio, os planos de serviço ofertados por empresas paraibanas de Tecnologia da Informação e Comunicação (TIC) ligadas ao programa Farol Digital do Sebrae/PB, apresentam valor abaixo do mercado. "Com o incentivo institucional de 50%, esses serviços se tornam mais acessíveis, o que possibilita às micro e pequenas empresas benefícios como abertura para novos mercados, publicação de tabelas de preços e de serviços, condições de participação na modalidade de e-commerce, interação com clientes e fornecedores por email e outras redes sociais de relacionamento, capacitação, promoção de uma 'cultura digital' e redução de custos", argumentou.

As empresas interessadas em participar do mercado web podem acessar o www.programa.com.br, ligar para 0800 570 0800 ou ainda manter contato pelo email contato@programa.com.com.br.

[ECONOMIA]

Criação de caprinos é alternativa viável

Exigindo pouca extensão de terra para ser criada e mantida, poucos recursos para sua aquisição e instalação, a cabra é uma das alternativas econômicas mais indicadas para o Nordeste de terras mal distribuídas, de maioria minifundiária e de um clima em que a criação de caprinos é a que mais se adapta e a que mais tem prosperado.

Além de se constituir no principal alimento infantil e de idosos ao alcance das classes sociais mais pobres, o caprino vem encontrando, nesses últimos tempos, um grande mercado já definido com uma demanda bem maior do que a oferta regional. A oferta de leite nos grandes centros não supre a demanda. A carne nas feiras livres e mercados é quase igual a da carne bovina.

Como se vê, a caprinocultura toma dimensões jamais alcançadas, atraindo interesses de grandes, médios e agricultores familiares, abrindo mercados e despertando a atenção de investidores, de empresas de assistência técnica como a Emater Paraíba, e do governo, que se vê diante de um investimento igualmente social, sustentável e altamente produtivo.

Com uma produção diária de aproximadamente 18 mil litros, a Paraíba é o maior produtor de leite de cabra do Brasil. Por dia são injetados cerca de R$ 25 mil, sendo que mais de 90 por cento dos recursos se originam do mercado governamental com os programas Fome Zero e Leite da Paraiba.

Considerando a produção diária, segundo informações do médico veterinário da Emater e especialista em caprinovinocultura, Everaldo Cadena, anualmente é introduzido no Estado, recursos da ordem de R$ 9 milhões.

Na opinião do especialista," os números fazem mais do que colocar o Estado nesse ranking de produção de leite de cabra". Ameniza a situação de pobreza de uma região sofrida e castigada pelos longos períodos de estiagens. É no Cariri, no Sertão e no Curimataú que a caprinocultura se tornou a principal atividade agropecuária e econômica.

No total, nessas regiões circulam um rebanho de 624 mil cabeças de caprinos, dos quais 25% são cabras leiteiras. Nas três regiões, 1.133 famílias de agricultoras dependem da atividade e estão distribuídas em 37 associações, que possuem ainda, onze pequenas usinas de beneficiamento.

A experiência da Emater Paraíba com a caprinovinocultura tem a idade da fundação da empresa. Começou com uma atividade de verdadeira extensão rural, de caráter eminentemente educativo, atraindo adolescentes de origem pobre, principalmente das regiões do Agreste e do Cariri, para incrementar o antigo "Projeto Cabra de Corda".

A iniciativa foi bem aceita por todos que compunham o pequeno número de criadores, mas não teve a difusão e a amplitude que se esperava. O entusiasmo da Emater não era levado a sério pelo governo, dividido entre outros projetos nem sempre com o mesmo alcance social.

NUTRISSOLO AGROINDUSTRIAL LTDA - CNPJ/CPF Nº13.366.957/0001-06 Torna público que a SUDEMA - Superintendência de Administração do Meio Ambiente, emitiu a Licença de Instalação nº 3035/2011 em João Pessoa, 06 de dezembro de 2011 - Prazo: 365 dias. Para a atividade de: USINA DE COMPOSTAGEM (PRODUÇÃO DE ADUBO ORGÂNICO). Na(o) - ROD. BR 101 - KM 15 LOTES 85,98 E 99, FAZ CAMARATUBA - Município: MAMANGUAPE UF: PB. PROCESSO: 2011/003414/TEC/LI-0782

AUTO POSTO TEIXEIRA & CIA LTDA - CNPJ/CPF Nº 12.592.112/0001-68, torna público que a SUDEMA - Superintendência de Administração do Meio Ambiente, emitiu a Autorização Ambiental nº 3015/2011 em João Pessoa, 5 de dezembro de 2011 - Prazo: 365 dias. Para a atividade de: Transporte de cargas perigosas (gasolina, óleo e biodiesel), veículo placa OFA-9598/PB, na de Cabedelo para Patos Município: - UF: PB. Processo: 2011-005769/TEC/AA-0118.

CCB - CIMPOR CIMENTOS DO BRASIL LTDA - CNPJ nº 10.919.934/0061-16, torna público que requereu a SUDEMA - Superintendência de Administração do Meio Ambiente, a Autorização Ambiental para Nivelamento de Terra para as obras de implantação da fábrica de cimento, situada na Fazenda Caxitu, no Bairro Caxitu, na Zona Rural do município de Conde, no Estado da Paraíba.

ALUMINIUS - INDÚSTRIA E COMÉRCIO DE ESQUADRIAS LTDA. - CNPJ/CPF Nº 01.324.669/0001-00, torna público que a SUDEMA - Superintendência de Administração do Meio Ambiente, emitiu a Licença de Operação nº 1154/2011 em João Pessoa, 27 de junho de 2011 - Prazo: 730 dias. Para a atividade de: Comércio e Indústria de Esquadrias de Alumínio, na Rua Projetada 02 LT 01 QD B Nº 137 - João Paulo I Município: CABEDELO - UF: PB. Processo: 2011-001012/TEC/LO-0327.

VIEIRA E MELO CONSTRUTORA LTDA - CNPJ/CPF nº 11.523.285/0001-61, torna público que a SUDEMA - Superintendência de Administração do Meio Ambiente, emitiu a Licença de Instalação nº 3037/2011 em João Pessoa, 6 de dezembro de 2011 - Prazo: 90 dias. Para a atividade de: Construção de uma edificação multifamiliar com fossa e valas (03 unidades), no Loteamento Jardim Jerico II QD-E, LOTE -11 - Camboinha - Município: CABEDELO - UF: PB. Processo: 2011-001752/TEC/LI-0004.

FFB LOCAÇÃO DE MAQUINAS E EQUIPAMENTOS LTDA - CNPJ/CPF Nº 05.205.028/0001-89, torna público que a SUDEMA - Superintendência de Administração do Meio Ambiente, emitiu a Licença de Operação para Pesquisa nº 3000/2011 em João Pessoa, 25 de novembro de 2011 - Prazo: 730 dias. Para a atividade de: Lavra Experimental de areia em tabuleiro, realizada de forma mecanizada. (Retroescavadeira) referente ao processo DNPM Nº 846.297/2009, no Sítio Jangada - Zona Rural Município: PEDRAS DE FOGO - UF: PB. Processo: 2011-006200/TEC/LOP-0033.

CELSO JOSÉ CAMPOS DE MORAIS - CNPJ/CPF Nº 578.767.704-78 Torna público que a SUDEMA - Superintendência de Administração do Meio Ambiente, emitiu a Licença Prévia nº 2986/2011 em João Pessoa, 25 de novembro de 2011 - Prazo: 730 dias. Para a atividade de: LOTEAMENTO COM FINS RESIDENCIAIS. Na(o) - FAZENDA SANTO ANTÔNIO, BR 101 Município: ALHANDRA UF: PB. PROCESSO: 2011/006090/TEC/LP-0307

CELSO JOSÉ CAMPOS DE MORAIS - CNPJ/CPF Nº 578.767.704-78 Torna público que a SUDEMA - Superintendência de Administração do Meio Ambiente, emitiu a Licença de Instalação nº 3039/2011 em João Pessoa, 06 de dezembro de 2011 - Prazo: 730 dias. Para a atividade de:Implantação de um loteamento urbano com área total de 13,73 ha. Na(o) - LOTEAMENTO NOVO BAIRRO- ZONA URBANA Município: SANTA RITA UF: PB. PROCESSO: 2011/005474/TEC/LI-1044

TRANA TRANSPORTES LTDA-CNPJ/CPF Nº 06.035.802/0001-13 Torna público que a SUDEMA-Superintendência de Administração do Meio Ambiente, emitiu a Autorização Ambiental nº 2673/2011 em João Pessoa, 31 de Outubro de 2011-prazo:365 dias, Para a atividade de: TRANSPORTES RODOVIARIO DE PRODUTOS PERIGOSOS, VEICULOS PLACAS HZA-9245, HZA-9265, HZA-9275, HYM-5712, HWD-3007, HWF-3754, HYD-3087, HWF-3624, HXM-5584, HXN-5534 E HXN-5564, Na(o) – EM TODO ESTADO DA PARAIBA Município: JOÃO PESSSOA – UF: PB. Processo: 2011-005643/TEC/AA-0115.

PBGÁS

HOMOLOGAÇÃO

PREGÃO ELETRÔNICO Nº 014/11
Registro CGE Nº. 11-00426-0

Objeto: aquisição de válvulas reguladoras, válvulas de bloqueio automático, válvulas de alívio de pressão, válvulas de bloqueio e conjuntos de reparo, para formação de sobressalentes de manutenção.

Nos termos da ata apresentada pelo Pregoeiro, HOMOLOGO os Lotes 02 a 05, 08, 65 a 72, 75 a 78 do referido certame, à empresa SPIRAX SARCO INDÚSTRIA E COMÉRCIO LTDA, com o Valor Total de R$ R$ 86.774,57 (Oitenta e seis mil setecentos e setenta e quatro reais, e cinquenta e sete centavos).

João Pessoa, 07 de dezembro de 2011.

ZENOBIO TOSCANO DE OLIVEIRA
Diretor Presidente

PBGÁS

AVISO DE LICITAÇÃO

TOMADA DE PREÇOS Nº 009/11
Registro CGE Nº. 11-01069-0

Objeto: contratação de empresa para execução de reforma na sede da PBGÁS, localizada na Avenida Epitácio Pessoa, 4756, Cabo Branco, João Pessoa/PB, com fornecimento de materiais

Valor Máximo: R$ 198.778,73

Retirada do Edital: Através do site http://www.pbgas.pb.gov.br e / ou obtido pelos interessados, de segunda a sexta-feira, em horário de expediente externo (das 08h30min às 11h30min e das 14h30min às 17h30min), no escritório da PBGÁS, sito na Rua Avenida Presidente Epitácio Pessoa, n° 4.756, Cabo Branco, João Pessoa - PB.

Data de Recebimento e Abertura dos Envelopes: Dia 05/01/2012, às 14h30min na sede da PBGÁS, no endereço acima.

IVANILDA SEIXAS PESSOA SAGRATZKI
Presidente CPL

OFERTAS INCRÍVEIS

VENDE-SE CASA EM CAJAZEIRAS

Localizada à Praça Nª. Srª. de Fátima, Centro, contendo 4 quartos, sendo todos suíte, 5 salas (c/ pergolado), 2 terraços, cozinha (c/ despensa), depedência completa, garagem e quintal com lavanderia.1º andar. R$500.000,00

Falar com Mércia – 3226-6826 ou 9305-2070

VENDE-SE CASA NO BANCÁRIOS

Vende-se casa no Bancários, próxima a PneuShop, contendo: 3 suítes WC social, 2 salas, cozinha, área de serviço, terraço, quintal e garagem. Terreno medindo 10x30 - Valor: R$ 330.000,00 (Negociável)

Telefones: 3235.9595 / 8790.9595 / 8738.9595

Souto

Serviço notarial e registral

2º OFÍCIO DE PROTESTO - 5º OFÍCIO DE NOTAS

BELA. MARIA ÂNGELA SOUTO CANTALICE

Praca 1817, 40 - Centro - J. Pessoa - Fone: 3241.3040

E D I T A L

Responsavel.: ANTONIO FABIO MALAQUIAS
CPF/CNPJ: 027344724-65
Titulo: DUP VEN MER IND R$194,58
Cedente: CONSTRUTORA AGUA AZUL LTDA
Apresentante: CEF/AG.TRINC. 00.360.305/0037-15. JOAO PESSOAPB
Protocolo: 2011 - 063915
Responsavel.: AMBIENTAL SOLUCOES LTDA
CPF/CNPJ: 001840291/0001-99
Titulo: DUP VEN MER IND R$839,02
Cedente: CDR - COMERCIO ATACADISTA DE REFRIG
Apresentante: BCO BRADESCO S.A.607469480001.12 JOAO PESSOAPB
Protocolo: 2011 - 064814
Responsavel.: AMBIENTAL SOLUCOES LTDA
CPF/CNPJ: 001840291/0001-99
Titulo: DUP VEN MER IND R$100,00
Cedente: CDR - COMERCIO ATACADISTA DE REFRIG
Apresentante: BCO BRADESCO S.A.607469480001.12 JOAO PESSOAPB
Protocolo: 2011 - 064821
Responsavel.: ADEANY DUARTE DE ECA
CPF/CNPJ: 656130155-20
Titulo: DUP VEN MER IND R$442,51
Cedente: OITO BRASIL DISTRIBUIDORA LTDA
Apresentante: BANCO ITAU S.A-60701190/0001-04 JOAO PESSOAPB
Protocolo: 2011 - 064772
Responsavel.: COMAR CONSTRUTORA MARTINS LTDA
CPF/CNPJ: 004181183/0001-40
Titulo: DUP VEN MER IND R$290,00
Cedente: AGES INDUSTRIA E COMERCIO DE COMPUT
Apresentante: BCO BRASIL S.A-00.000.000/4298-64 JOAO PESSOAPB
Protocolo: 2011 - 064062
Responsavel.: CENTRAL DOS PRESENTES LTDA
CPF/CNPJ: 011302546/0001-13
Titulo: DUP VEN MER IND R$2.563,58
Cedente: C B H BIRU OCULOS LTDA ME
Apresentante: BCO BRADESCO S.A.607469480001.12 JOAO PESSOAPB
Protocolo: 2011 - 065318
Responsavel.: CONST DECISAO LTDA
CPF/CNPJ: 009617434/0001-00
Titulo: DUP VEN MER IND R$ 63,00
Cedente: B.M.A. LOCACOES LTDA
Apresentante: BCO BRASIL S.A-00.000.000/4298-64 JOAO PESSOAPB
Protocolo: 2011 - 064028
Responsavel.: CHIRLEIDE COSTA BARROSO
CPF/CNPJ: 013009027/0001-97
Titulo: DUP VEN MER IND R$398,46
Cedente: VENTURA E SARAIVA LTDA
Apresentante: BANCO ITAU S.A-60701190/0001-04 JOAO PESSOAPB
Protocolo: 2011 - 064543
Responsavel.: DANIELLY DA SILVA BATISTA
CPF/CNPJ: 082491944-03
Titulo: DUP VEN MER IND R$241,57
Cedente: TIAGO WANDERLEY DE SOUSA LEITE
Apresentante: CEF/AG.TRINC. 00.360.305/0037-15. JOAO PESSOAPB
Protocolo: 2011 - 064154
Responsavel.: EVERALDO WILLIANS ALVES COSTA
CPF/CNPJ: 021125214-03
Titulo: DUP VEN MER IND R$ 80,00
Cedente: FOUR TIME DO BRASIL LTDA
Apresentante: BCO SANTANDER S.A-90400888/000142 JOAO PESSOAPB
Protocolo: 2011 - 062357
Responsavel.: HONDA FORMULA H
CPF/CNPJ: 002296264/0001-60
Titulo: DUP VEN MER IND R$4.960,20
Cedente: HIGIENIZA COMERCIO LTDA ME
Apresentante: BCO BRASIL S.A-00.000.000/4298-64 JOAO PESSOAPB
Protocolo: 2011 - 064146
Responsavel.: ISMAEL FERNANDES BARROS
CPF/CNPJ: 365056924-87
Titulo: DUP VEN MER IND R$110,00
Cedente: CONDOMINIO CAMINHO DA SERRA
Apresentante: CEF/AG.TRINC. 00.360.305/0037-15. JOAO PESSOAPB
Protocolo: 2011 - 064502
Responsavel.: JOAO ADRIANO SANTOS RODRIGUES
CPF/CNPJ: 110683404-60
Titulo: DUP VEN MER IND R$1.504,00
Cedente: DRILLER TRAD IND EXP LTDA EPP
Apresentante: BANCO ITAU S.A-60701190/0001-04 JOAO PESSOAPB
Protocolo: 2011 - 064554
Responsavel.: JOAO BATISTA DE LIMA FILHO.
CPF/CNPJ: 004788632/0001-12
Titulo: DUP VEN MER IND R$1.924,11
Cedente: GAGLIARDI DISTRIBUIDORA DE LUBRIFIC
Apresentante: BCO BRASIL S.A-00.000.000/4298-64 JOAO PESSOAPB
Protocolo: 2011 - 065224
Responsavel.: JOSE FIRMINO DA CRUZ FILHO
CPF/CNPJ: 005815635/0001-60
Titulo: DUP VEN MER IND R$330,97
Cedente: FORTGIRO DISTRIBUIDORA DE AUTO PECA
Apresentante: BCO BRASIL S.A-00.000.000/4298-64 JOAO PESSOAPB
Protocolo: 2011 - 065158
Responsavel.: JOSE JANDUY TIBURTINO 039
CPF/CNPJ: 251237264-20
Titulo: DUP VEN MER IND R$129,05
Cedente: COMBATE SEGURANCA ELETRONICA LTDA
Apresentante: CEF/AG.TRINC. 00.360.305/0037-15. JOAO PESSOAPB
Protocolo: 2011 - 061702
Responsavel.: JOAO FERNANDES DE ARRUDA
CPF/CNPJ: 570300814-04
Titulo: DUP VEN MER IND R$104,81
Cedente: SAO BRAZ S/A INDUSTRIA E COMERCIO D
Apresentante: BCO BRASIL S.A-00.000.000/4298-64 JOAO PESSOAPB
Protocolo: 2011 - 064612
Responsavel.: JANETE GISELBA V S DELGADO
CPF/CNPJ: 009581903/0001-88
Titulo: DUP VEN MER IND R$383,84
Cedente: BEIRA ALTA IND E COM DE PRODTS QUIM
Apresentante: BCO BRADESCO S.A.607469480001.12 JOAO PESSOAPB
Protocolo: 2011 - 064859
Responsavel.: MARIA SINEIDE DE ANDRADE ME
CPF/CNPJ: 007096681/0001-82
Titulo: DUP VEN MER IND R$2.555,48
Cedente: BANCO RURAL SA
Apresentante: BCO BRADESCO S.A.607469480001.12 JOAO PESSOAPB
Protocolo: 2011 - 065283
Responsavel.: MARIA DE FATIMA BEZERRA SILVA MINIM
CPF/CNPJ: 007145517/0001-18
Titulo: DUP VEN MER IND R$646,18
Cedente: FERREIRA ATACADO DISTRIBUIDOR LTDA
Apresentante: BCO BRASIL S.A-00.000.000/4298-64 JOAO PESSOAPB
Protocolo: 2011 - 064976
Responsavel.: MARIA DO CARMO DA SILVA DE ALMEIDA
CPF/CNPJ: 010452194/0001-10
Titulo: DUP VEN MER IND R$228,24
Cedente: IND DE MOLDURAS MOLDURARTE LTDA
Apresentante: BCO BRADESCO S.A.607469480001.12 JOAO PESSOAPB
Protocolo: 2011 - 065277
Responsavel.: MARIA JOSE GONCALVES DE LIMA
CPF/CNPJ: 467636434-20
Titulo: DUP VEN MER IND R$116,00
Cedente: SIDNEY C. DORE INDUSTRIA DE REFRIGE
Apresentante: BCO BRASIL S.A-00.000.000/4298-64 JOAO PESSOAPB
Protocolo: 2011 - 064033
Responsavel.: MARIA DE FATIMA RODRIGUES DE SA
CPF/CNPJ: 002727707/0001-20
Titulo: DUP VEN MER IND R$2.178,19
Cedente: BANCO RURAL SA
Apresentante: BCO BRADESCO S.A.607469480001.12 JOAO PESSOAPB
Protocolo: 2011 - 065284
Responsavel.: MARIANE ANTONIA CATARINA FERNA
CPF/CNPJ: 008953534-07
Titulo: DUP VEN MER IND R$467,55
Cedente: OITO BRASIL DISTRIBUIDORA LTDA
Apresentante: BANCO ITAU S.A-60701190/0001-04 JOAO PESSOAPB
Protocolo: 2011 - 064774
Responsavel.: PAULO HENRIQUE DUTRA MONTENEGRO
CPF/CNPJ: 021100044-28
Titulo: DUP VEN MER IND R$110,00
Cedente: CONDOMINIO CAMINHO DA SERRA
Apresentante: CEF/AG.TRINC. 00.360.305/0037-15. JOAO PESSOAPB
Protocolo: 2011 - 064506
Responsavel.: PEDRO FRANCISCO DOS SANTOS
CPF/CNPJ: 052050853-04
Titulo: DUP VEN MER IND R$595,00
Cedente: EXPECIAL DRIVE A LTDA EPP
Apresentante: BANCO ITAU S.A-60701190/0001-04 JOAO PESSOAPB
Protocolo: 2011 - 063509
Responsavel.: PHILIPEIA CORRETORA DE SEGUROS LTDA
CPF/CNPJ: 008700317/0001-42
Titulo: DUP VEN MER IND R$120,00
Cedente: ELIZA GOMES DE MENDONCA
Apresentante: BCO BRASIL S.A-00.000.000/4298-64 JOAO PESSOAPB
Protocolo: 2011 - 064613
Responsavel.: ROBERTO CARLOS MONTEIRO DA SILVA
CPF/CNPJ: 526652404-91
Titulo: CHEQUER$150,00
Cedente: LUIZ ANDRE DE SOUSA SANTOS
Apresentante: LUIZ ANDRE DE SOUSA SANTOS
Protocolo: 2011 - 062483
Responsavel.: ROSANGELA MARIA MAIA
CPF/CNPJ: 035491679/0001-43
Titulo: DUP VEN MER IND R$2.044,68
Cedente: DM DISTRIBUIDORA LTDA
Apresentante: BCO SANTANDER S.A-90400888/000142 JOAO PESSOAPB
Protocolo: 2011 - 064214
Responsavel.: ROSANGELA VIEIRA DA CUNHA
CPF/CNPJ: 510946304-20
Titulo: DUP VEN MER IND R$400,00
Cedente: SANTONIO COMUNICACOES LTDA
Apresentante: BCO BRASIL S.A-00.000.000/4298-64 JOAO PESSOAPB
Protocolo: 2011 - 064395
Responsavel.: SORVETERIA BOM JESUS LTDA
CPF/CNPJ: 008306570/0001-16
Titulo: DUP VEN MER IND R$1.800,00
Cedente: SOPRAMIL COMERCIO E PARTICIPACOES L
Apresentante: HSBC BANK BRASIL-0017012010001.89 JOAO PESSOAPB
Protocolo: 2011 - 064519
Responsavel.: SIND. DOS JORNALISTAS PROF. DO EST
CPF/CNPJ: 009260241/0001-44
Titulo: DUP VEN MER IND R$449,00
Cedente: METALURGICA J PINTO LTDA
Apresentante: BCO BRASIL S.A-00.000.000/4298-64 JOAO PESSOAPB
Protocolo: 2011 - 064656
Responsavel.: SINDIC DOS JORNAL PROF DO EST DA PA
CPF/CNPJ: 009260241/0001-44
Titulo: DUP VEN MER IND R$178,00
Cedente: REPUBLICA VIDROS DISTRIBUIDORA E BE
Apresentante: BCO BRASIL S.A-00.000.000/4298-64 JOAO PESSOAPB
Protocolo: 2011 - 064339
Responsavel.: TEREZINHA NUNES DA SILVA
CPF/CNPJ: 033060364-71
Titulo: DUP PRES SER IN R$177,30
Cedente: PINUS L A C E S EDUCACAO
Apresentante: BANCO ITAU S.A-60701190/0001-04 JOAO PESSOAPB
Protocolo: 2011 - 064539
Responsavel.: ZILDA RAQUEL DA SILVA DANTAS
CPF/CNPJ: 091032884-63
Titulo: DUP VEN MER IND R$344,26
Cedente: CDR - COMERCIO ATACADISTA DE REFRIG
Apresentante: BCO BRADESCO S.A.607469480001.12 JOAO PESSOAPB
Protocolo: 2011 - 064811
Responsavel.: ZILDA RAQUEL DA SILVA DANTAS
CPF/CNPJ: 091032884-63
Titulo: DUP VEN MER IND R$2.002,08
Cedente: CDR - COMERCIO ATACADISTA DE REFRIG
Apresentante: BCO BRADESCO S.A.607469480001.12 JOAO PESSOAPB
Protocolo: 2011 - 064799
Responsavel.: ZC TENNIS COML LTDA - ME
CPF/CNPJ: 004670417/0001-12
Titulo: DUP VEN MER IND R$2.454,00
Cedente: PITUKA IND COM E BENEFICIAMENTO DE
Apresentante: BCO BRASIL S.A-00.000.000/4298-64 JOAO PESSOAPB
Protocolo: 2011 - 064485

Em obediencia ao Art. 15 da Lei No. 9.492, de 10 de Setembro de 1997, ficam intimadas as Pessoas Fisicas e Juridicas acima citadas a virem pagar os titulos supra, no prazo de tres dias uteis, ou darem, por escrito, as razoes por que nao o fazem, dirigindo-se, para tanto,ao 2o Tabelionato de Protesto, a Praca 1817, 40 - Centro - Joao Pessoa-PB, sob pena de serem os referidos titulos PROTESTADOS, na forma da LEI.

Joao Pessoa, 10/12/2011

Bela. MARIA ANGELA SOUTO CANTALICE
- Titular -

ESTADO DA PARAÍBA
PREFEITURA MUNICIPAL DE APARECIDA
AVISO DE LICITAÇÃO

PREGÃO PRESENCIAL SRP Nº 00059/2011

OBJETO: REGISTRO DE PREÇO para aquisição de material de expediente, didáticos, materiais para artesanato (artísticos) e jogos pedagógicos para atender aos programas sociais Projovem Adolescente e PAIF. Data e Local: 23 de Dezembro de 2011 às 08:00 horas, na sala de Reuniões da CPL, Rua Antonio Francisco Pires, 169 - Centro - Aparecida - PB.

Aparecida - PB, 09 de Dezembro de 2011

FILIZARDO DA SILVA NETO
Pregoeiro Oficial

ESTADO DA PARAÍBA
PREFEITURA MUNICIPAL DE BERNARDINO BATISTA
AVISO DE LICITAÇÃO

PREGÃO PRESENCIAL SRP Nº 46/2011

OBJETO: REGISTRO DE PREÇOS para fornecimento de medicamentos diversos, não padronizados, mediante solicitação periódica (devendo a entrega ocorrer diariamente nos quantitativos solicitados) para atender as necessidades da Secretaria de Saúde do município de Bernardino Batista, conforme termo de referência do edital, Data e Local 21/12/2011, às 09:00 horas, na sala de Reuniões da CPL, Rua Ednete Abrantes de Abreu, 30 – Centro - Bernardino Batista – PB.

Bernardino Batista - PB, 09 de dezembro de 2011.

Jarimarques Gomes Ferreira.
Pregoeiro.

REVOGAÇÃO DE PROCURAÇÃO

Pelo presente edital, fica revogada a partir desta data e sem nenhum efeito as Procurações Públicas lavradas nos livros 504, 507, 512 e 518 às fls. 92, 41, 78 e 12, em datas de 25.03, 18.04, 09.06 e 01.08.2011, respectivamente, no Cartório Serviço Notarial 10º Ofício de Notas - "CARTÓRIO DECARLINTO", desta Comarca, em que é parte outorgante a empresa L.M.MAIA PARTICIPAÇÕES E ADMINISTRAÇÃO LTDA, e partes outorgadas MIRIAM DE VASCONCELOS MAIA TAVARES , ANTONIO PATORE, PAULO ALVES JUNIOR E ABELARDO AUGUSTO MATOS DOS SANTOS.

CONDOMÍNIO RESIDENCIAL PARQUE DOS IPÊS I

João Pessoa - PB, 09 de dezembro de 2011.

EDITAL DE CONVOCAÇÃO PARA ASSÉMBLEIA GERAL ORDINÁRIA

De acordo com o previsto na Lei 4.591/64, Lei 10.406/02, nos Arts. 19 letra "a", 21, 22, 23, 24, 25, 26, 27, 29, 30, 31, 32, 33, 34, 35 da Convenção deste Condomínio, e edital publicado em jornal de circulação no Estado da Paraíba, ficam convocados todos os moradores das unidades deste Parque Residencial, a comparecerem à Assembléia Geral Extraordinária, que irá ocorrer no dia 21 do corrente mês (quarta-feira), no salão de festas do Condomínio, localizado a Rua Maria Esther B.Mesquita s/n, bairro dos Ipês, nesta Capital, em primeira convocação às 19h450min, com a presença mínima de ½ (metade) dos condôminos, e em segunda e última convocação às 20h00m, com o mínimo de 10 (dez) condôminos, para deliberarem a seguinte pauta:

1 - Apresentação da proposta orçamentária par o exercício 2012, análise e decisão;
2 - Assuntos diversos.

MARTA FREDRICH RODRIGUES
Síndica

PREFEITURA MUNICIPAL DE BAIA DA TRAIÇÃO/PB
AVISO DE LICITAÇÃO - 2ª CHAMADA

PREGÃO PRESENCIAL Nº 0012/2011

A Prefeitura Municipal de Baia da Traição, torna público que fará realizar através do Pregoeiro Oficial e Equipe de Apoio, sediada à Rua Dom Pedro II, 681 - Centro - Baia da Traição - PB, às 10h00min, do dia 21.12.2011, licitação modalidade Pregão Presencial, do tipo menor preço, para aquisição de 01 (um) Veículo novo, de primeiro uso, de fabricação nacional, tipo Ambulância. Recursos: previstos no orçamento vigente. Fundamento legal: Lei Federal nº 10.520/02 e Decreto Municipal nº 06/2007. Informações: no horário das 08h00min as 12h00min dos dias úteis, no endereço supracitado.

Baia da Traição - PB, 09 de Dezembro de 2011.

ANTONIO DIAS FREIRE
Pregoeiro Oficial

PREFEITURA MUNICIPAL DE PILÕEZINHOS
COMISSÃO PERMANENTE DE LICITAÇÃO
AVISO DE LICITAÇÃO

TOMADA DE PREÇOS 04.2011.

A PREFEITURA MUNICIPAL DE PILÕEZINHOS - ESTADO DA PARAÍBA, através de sua Comissão Permanente de Licitação, comunica a quem possa interessar que, nos termos da Lei 8.666/93 e suas alterações posteriores, fará realizar no dia 26.12.2011, às 14h00min, na Sala da Comissão Permanente de Licitação, localizada à Rua Manoel Alvino de Moura, 56 - Centro - Pilõezinhos - PB, prédio Sede da Prefeitura Municipal, Licitação na modalidade TOMADA DE PREÇOS de n.º 04.2011, tipo MENOR PREÇO, destinada a contratação de empresa do ramo pertinente devidamente cadastrada no ORC, para a Construção de 0l (uma) escola, de conformidade ao Termo de Convênio de nº 032/2011/PACTO EDUCAÇÃO, celebrado com o Estado da Paraíba por meio da Secretaria da Educação com interveniência da Secretaria de Estado do Desenvolvimento e da Articulação Municipal e o município de Pilõezinhos/PB. Demais esclarecimentos e Cópia do Edital de Licitação poderão ser obtidos no endereço retro mencionado, em dias úteis, no horário compreendido entre 14h00min e 17h00min. Email: pmpiloezinhos@hotmail.com.

Pilõezinhos/PB, 07 de dezembro de 2011

ANTONIO MARCOS FERNANDES DA SILVA
Presidente da CPL

PREFEITURA MUNICIPAL DE ALAGOINHA
COMUNICADO DE RECURSOS ADMINISTRATIVOS

TOMADA DE PREÇOS Nº. 005/2011

OBJETO: Construção da Unidade Escolar do Assentamento Bonfim, com duas salas de aula, um laboratório de informática e uma sala de leitura, de conformidade ao Termo de Convênio de nº 021/2011/PACTO EDUCAÇÃO, celebrado com o Estado da Paraíba por meio da Secretaria da Educação com interveniência da Secretaria de Estado do Desenvolvimento e da Articulação Municipal e o município de Alagoinha/PB. RECURSOS ADMINISTRATIVOS INTERPOSTOS: Empresas: CONSTRUTORA E SERVIÇOS DE LIMPEZA C.R.C LTDA e BANDEIRANTES CONSTRUÇÕES & URBANISMO LTDA; contra o resultado de julgamento de habilitação do referido certame. A Comissão Permanente de Licitação nos termos do § 3º do artigo 109 da Lei 8.666/93 e suas alterações comunica aos recorrentes para, querendo, impugnar no prazo de 05 (cinco) dias úteis os recursos interpostos. O Processo encontra-se a disposição dos interessados no endereço anteriormente informado.

Publique-se e intime-se.

Alagoinha, 09 de dezembro de 2011.

MARIA JOSÉ BARBOSA
Presidente da CPL

TOSCANO DE BRITO
SERVICO NOTARIAL E REGISTRAL
Rua Cândido Pessoa, 31
Fone: 241.7177
1º O F I C I O D E P R O T E S T O
E D I T A L

Responsavel.: CHIRLEIDE COSTA BARBOSA 98151614404
CPF/CNPJ: 013009027/0001-97
Titulo: DUP VEN MER IND R$410,15
Cedente: FERREIRA ATACADO DISTRIBUIDOR LTDA
Apresentante: BANCO DO BRASIL S/A AG PRACA 1817 JOAO PESSOAPB
Protocolo: 2011 - 064960
Responsavel.: ELILDO CORREIA CAMPOS
CPF/CNPJ: 921836974-15
Titulo: CHEQUER$114,00
Cedente: SUPERMERCADO O BARATAO LTDA-EPP
Apresentante: SUPERMERCADO O BARATAO LTDA-EPP
Protocolo: 2011 - 063065
Responsavel.: GENILDA COSTA DE ANDRADE RIBEIRO
CPF/CNPJ: 018736464-88
Titulo: CHEQUER$400,00
Cedente: OSVALDO GOMES SANTOS
Apresentante: OSVALDO GOMES SANTOS
Protocolo: 2011 - 064001
Responsavel.: GERALDO LUCENA
CPF/CNPJ: 072605554-91
Titulo: DUP VEN MER IND R$765,50
Cedente: DULAR INDUSTRIA DE ARTEFATOS DE ALU
Apresentante: BANCO BRADESCO S/A AG CENTRO JPA JOAO PESSOAPB
Protocolo: 2011 - 064598
Responsavel.: ISMAEL FERNANDES BARROS
CPF/CNPJ: 365056924-87
Titulo: DUP VEN MER IND R$200,00
Cedente: CONDOMINIO CAMINHO DA SERRA
Apresentante: CAIXA ECONOMICA FEDERAL AG.: 0037 JOAO PESSOAPB
Protocolo: 2011 - 061416
Responsavel.: JOSE FIRMINO DA CRUZ FILHO ME
CPF/CNPJ: 005815635/0001-60
Titulo: DUP VEN MER IND R$597,76
Cedente: BRAZMOTORS VEICULOS E PECAS LTDA
Apresentante: BANCO DO BRASIL S/A AG PRACA 1817 JOAO PESSOAPB
Protocolo: 2011 - 064427
Responsavel.: MARIA JOSE BARBOSA PEREIRA
CPF/CNPJ: 010676736/0001-38
Titulo: DUP VEN MER IND R$1.287,49
Cedente: R M - ATACADISTA E DISTRIBUIDORA DE
Apresentante: BANCO DO BRASIL S/A AG PRACA 1817 JOAO PESSOAPB
Protocolo: 2011 - 064123
Responsavel.: MAROJA CONF CALCADOS ASSESS. LTDA
CPF/CNPJ: 009333525/0001-13
Titulo: DUP VEN MER IND R$2.450,00
Cedente: IMOVEIX PROPERTIES LTDA
Apresentante: HSBC BANK BRASIL S/A-BCO MULTIPLO JOAO PESSOAPB
Protocolo: 2011 - 064235
Responsavel.: MARULIO DA SILVA JUNIOR - ME
CPF/CNPJ: 013426830/0001-27
Titulo: DUP VEN MER IND R$490,20
Cedente: ALUMITAL LTDA
Apresentante: BANCO ITAU S/A - AG. JOAO PESSOA JOAO PESSOAPB
Protocolo: 2011 - 065096
Responsavel.: MEGARADIO TELECOMUNICACOES LTDA
CPF/CNPJ: 004615157/0001-82
Titulo: DUP VEN MER IND R$554,55
Cedente: STEELBRAS ANTENAS INDUSTRIA E COMER
Apresentante: BANCO DO BRASIL S/A AG PRACA 1817 JOAO PESSOAPB
Protocolo: 2011 - 064972
Responsavel.: MOURA & VASCONCELOS LTDA
CPF/CNPJ: 014133860/0001-08
Titulo: DUP VEN MER IND R$3.299,76
Cedente: INDUSTRIA DE PLASTICOS BARIRI LTDA
Apresentante: BANCO BRADESCO S/A AG CENTRO JPA JOAO PESSOAPB
Protocolo: 2011 - 063285
Responsavel.: NORDESTE PAVER URBANIZACAO LTDA
CPF/CNPJ: 011844046/0001-03
Titulo: DUP VEN MER IND R$2.500,00
Cedente: PROJECTA MATERIAL DE CONSTRUCAO LTD
Apresentante: BANCO DO BRASIL S/A AG PRACA 1817 JOAO PESSOAPB
Protocolo: 2011 - 065001
Responsavel.: ORION IND DE PRE MOLDADOS LTDA
CPF/CNPJ: 010401174/0001-10
Titulo: DUP VEN MER IND R$1.450,00
Cedente: PRIMEIRA LINHA FACTORING FOMENTO ME
Apresentante: BANCO DO BRASIL S/A AG PRACA 1817 JOAO PESSOAPB
Protocolo: 2011 - 063741
Responsavel.: RICARDO GOMES DA SILVA
CPF/CNPJ: 027930794-21
Titulo: IND CONDOMINIOR$150,00
Cedente: CONDOMINIO DO EDIFICIO PACAEMBU
Apresentante: CONDOMINIO DO EDIFICIO PACAEMBU
Protocolo: 2011 - 063379
Responsavel.: ROBERTO AGRIPINO E SILVA
CPF/CNPJ: 044739654-49
Titulo: DUP PRES SER IN R$537,00
Cedente: COND ENSEADA DO GUARUJA III
Apresentante: CAIXA ECONOMICA FEDERAL AG.: 0037 JOAO PESSOAPB
Protocolo: 2011 - 063977
Responsavel.: THYAGO MASCARENHAS DAVID
CPF/CNPJ: 008788880/0001-14
Titulo: DUP VEN MER IND R$236,19
Cedente: DPC - COMERCIO E REPRESENTACOES LTD
Apresentante: BANCO DO BRASIL S/A AG PRACA 1817 JOAO PESSOAPB
Protocolo: 2011 - 064622

Em razao de que os supracitados devedores nao foram encontrados ou se recusaram a aceitar a devida intimacao, em obediencia ao Art.15 da Lei No.9.492 de 10.09.1997, intimo as pessoas fisicas e juridicas acima citadas a virem pagar, ou darem por escrito as razoes que tem, neste 1o. Oficio de Protesto a rua Candido Pessoa No.31, nesta Cidade, no prazo de 03 (tres) dias uteis, a partir desta data, sob pena de serem os referidos titulos PROTESTADOS, na Forma da LEI.

Joao Pessoa, 10/12/2011

Bel. GERMANO CARVALHO
TOSCANO DE BRITO
- Titular -

A UNIÃO GRÁFICA
DE ONDE VOCÊ TEM A MELHOR IMPRESSÃO
Fone: (83) 3218.6525 / 8895.6550
e-mail: orcamento@auniao.pb.gov.br
- ENCARTES
- LIVROS
- REVISTAS
- JORNAIS
- FOLDERS
- ENVELOPES
- CARTAZES
- PANFLETOS
- PLAQUETES
- ETIQUETAS
- CARTÕES
- E BLOCOS EM GERAL

PREFEITURA MUNICIPAL DE CUITÉ
AVISO DE ANULAÇÃO

PREGÃO PRESENCIAL N. º 049/2011

OBJETO: Aquisição de equipamentos e material permanente para o Hospital Municipal de Cuité.

A Prefeitura Municipal de Cuité, torna público que o Pregão em referência foi anulado. Suporte Legal: Art. 49, caput, da Lei Federal 8.666/93 e suas alterações posteriores. Informações de segunda a sexta-feira, das 08:00 as 12:00 83-3372-2246 ramal 31 ou na sede da CPL sito a Rua 15 de novembro, 159, Centro.

Cuité - PB, 08 de dezembro de 2011.

Euda Fabiana de Farias Palmeira Venâncio
Prefeita de Cuité

PREFEITURA MUNICIPAL DE BOM SUCESSO-PB
AVISO DE RESULTADO DE LICITAÇÃO

CARTA CONVITE N.º 11.21.1.2011

A Prefeitura Municipal de Bom Sucesso-PB, através da sua CPL, torna público o resultado da licitação Carta Convite n.º 11.21.1.2011, realizada no dia 07/12/2011, cujo objeto é a contratação de empresa para execução dos serviços de construção de 02 (duas) salas de aulas e 01 (um) galpão em escolas da rede municipal de Bom Sucesso/PB,. Empresa Vencedora: Rio Grande Construções - Ltda., CNPJ N° 02.020.085/0001-03 no valor de R$ 128.693,73.

Bom Sucesso - PB, 07 de Dezembro de 2011.

GEORGE MATIAS DE FREITAS
Presidente da CPL

ESTADO DA PARAÍBA
PREFEITURA MUNICIPAL DE LAGOA SECA
CNPJ (MF) 08.997.611/0001-68
Rua Cícero Faustino da Silva, nº 647 - Centro - Lagoa Seca - PB
Fone: (83) 3366-1991 / 3366-1992
AVISO DE LICITAÇÃO

PREGÃO PRESENCIAL N° 015/2011

A Prefeitura Municipal de Lagoa Seca - PB, através da Pregoeira Oficial nomeada através da Portaria Nº 005/2011, de 03 de Janeiro de 2011, torna público para o conhecimento de quem possa interessar, que realizará licitação na Modalidade Pregão Presencial, sob o n° 015/2011, do tipo Menor Preço, visando a Contratação de FORNECIMENTO DE EQUIPAMENTOS PARA O LABORATÓRIO DO HOSPITAL MUNIICPAL,com Recursos de Convênio com o Governo do Estado, conforme especificações e quantidades constantes do Termo de Referência do Edital e seus Anexos. Os Envelopes contendo as Propostas e Documentações deverão ser entregues até o dia 22 de DEZEMBRO de 2011, na rua Cícero Faustino da Silva, 647 (Sede da Prefeitura), na sala de Licitações. A Sessão terá início às 10:00 horas, na mesma data e local. A cópia do Edital e seus anexos estarão disponíveis aos interessados na Sala de Licitações que fica localizada na sede da Prefeitura Municipal no horário de 08:00 às 13:00 horas, de segunda a sexta-feira, pelo valor de R$ 20,00 (vinte reais), a ser recolhido em Conta Bancária ou na tesouraria da Prefeitura Municipal de LAGOA SECA, maiores informações pelo fone /fax 0xx. 83 -3366 - 1991.

LAGOA SECA, 09 de Dezembro de 2011

JOYCE DE OLIVEIRA LIMA
Pregoeira Oficial

ESTADO DA PARAÍBA
PREFEITURA MUNICIPAL DE LAGOA SECA
CNPJ (MF) 08.997.611/0001-68
Rua Cícero Faustino da Silva, nº 647 - Centro - Lagoa Seca - PB
Fone: (83) 33661991 / 33661992
COMISSÃO PERMANENTE DE LICITAÇÃO
AVISO DE LICITAÇÃO

TOMADA DE PREÇOS 008/2011

A Prefeitura Municipal de Lagoa Seca, através da sua Comissão Permanente de Licitação, nomeada através de ato normativo do Prefeito Municipal - Portaria Nº 003/2011, de 03 de Janeiro de 2011, torna público para o conhecimento de quem possa interessar, que no dia 26 de DEZEMBRO, de 2011, às 10:00 horas, no prédio onde funciona a Prefeitura, localizada na Rua Cícero Faustino da Silva, 647 centro LAGOA SECA-PB, fará realizar licitação na modalidade Tomada de Preços, tipo MENOR PREÇO GLOBAL, com a finalidade de contratar empresa para EXECUÇÃO DOS SERVIÇOS DE OBRA DE ENGENHARIA PARA AMPLIAÇÃO E REFORMA DAS ESCOLAS JOSÉ GOMES E MACHADO DE ASSIS, Recursos de Convênio com o Governo do Estado, conforme condições, quantitativos e especificações constantes do Edital e seus Anexos. Os interessados poderão adquirir cópias do mesmo, até o dia 23 de Dezembro, mediante o recolhimento de uma taxa no valor de R$ 20,00 (vinte reais), em Conta Bancária ou na tesouraria da Prefeitura Municipal de LAGOA SECA, maiores informações pelo fone /fax 0xx. 83 -3366 - 1991, no horário de 08:00 ás 13:00 horas.

LAGOA SECA, 09 de Dezembro de 2011

JOYCE DE OLIVEIRA LIMA
Presidente da Comissão de Licitação

PREFEITURA MUNICIPAL DE CAMPINA GRANDE
PREGÃO PRESENCIAL Nº. 089 / 2011 / SEMAS / PMCG.
ATO DE HOMOLOGAÇÃO E ADJUDICAÇÃO

O Secretário Municipal de Assistência Social de Campina Grande/PB, no uso das atribuições que lhe são conferidas pela Lei Complementar N°. 029, de 05 de Dezembro de 2005, em cumprimento às disposições constantes na norma inscrita na Lei Federal Nº 10.520, de 17 de Julho de 2002, e subsidiariamente, com a Lei Nº. 8.666/93, alterada e, ainda, com base no Parecer da Consultoria Jurídica e Ratificação do Secretário de Administração desta Prefeitura, referente aos atos praticados pelo Pregoeiro Oficial e sua Equipe de Apoio de conformidade com o resultado do certame, destinado à CONTRATAÇÃO DE EMPRESA PARA PRESTAÇÃO DOS SERVIÇOS DE COFECÇÃO DE CAMISAS E KITS (CAMISA/SHORT/CAMISA/CALÇA), PARA ATENDER AS NECESSIDADES DO PROGRAMA DA SECRETARIA MUNICIPAL DE ASSISTÊNCIA SOCIAL. HOMOLOGA E ADJUDICA o presente Torneio Licitatório, em favor da empresa FRANCISCO ANTONIO DOS SANTOS, vencedora do único lote, perfazendo o valor total de R$ 133.550,00 (cento e trinta e três mil quinhentos e cinqüenta reais). O valor a ser homologado em conseqüência deste torneio licitatório é de R$ 133.550,00 (cento e trinta e três mil quinhentos e cinqüenta reais); a quem adjudica o objeto da presente licitação por apresentar valores compatíveis com os preços praticados no mercado e atender todas as demais condições estabelecidas na Lei Regente e em perfeita consonância com o Pregão Presencial Nº. 089/2011/SEMAS/PMCG, e com o orçamento básico da Secretaria de Assistência Social de Campina Grande/PB.

Campina Grande/PB, 07 de dezembro de 2011.

ROBSON DUTRA DA SILVA
Secretário de Assistência Social

PREFEITURA MUNICIPAL DE CAMPINA GRANDE
PREGÃO PRESENCIAL Nº. 139/ 2011 / SEMAS / PMCG.
ATO DE HOMOLOGAÇÃO E ADJUDICAÇÃO

O Secretário de Assistência Social de Campina Grande/PB, no uso das atribuições que lhe são conferidas pela Lei Complementar N°. 029, de 05 de Dezembro de 2005, em cumprimento às disposições constantes na norma inscrita na Lei Federal Nº 10.520, de 17 de Julho de 2002, e subsidiariamente, com a Lei Nº. 8.666/93, alterada e, ainda, com base no Parecer da Consultoria Jurídica e Ratificação do Secretário de Administração desta Prefeitura, referente aos atos praticados pelo Pregoeiro Oficial e sua Equipe de Apoio de conformidade com o resultado do certame, destinado à AQUISIÇÃO DE LANCHES NÃO PERECÍVEIS CONTENDO BISCOITOS E REFRIGERANTES PARA SEREM SER