

clima&tempo

LITORAL
Sol, nuvens e chuvas
31° Máx. 23° Min.

CARIÍ-AGRESTE
Sol, nuvens e chuvas
32° Máx. 19° Min.

SERTÃO
Sol, nuvens e chuvas
35° Máx. 23° Min.



'De olho na validade'

Campanha lançada ontem transforma consumidor fiscal da qualidade de alimentos. **Página 12**



Revendendo posição

Deputados voltam atrás sobre a liberação de bebidas na Lei Geral da Copa. **Página 16**

Fonte: Marinha do Brasil

MARÉS	HORA	ALTURA
baixa	05h24	0.9m
ALTA	11h39	1.9m
baixa	18h19	0.7m

R\$ 1,00

Assinatura anual R\$ 160,00



A UNIÃO



www.paraiba.pb.gov.br **119 ANOS - TERCEIRO JORNAL MAIS ANTIGO EM CIRCULAÇÃO NO BRASIL** Twitter > @uniaogovpb

João Pessoa, Paraíba | SEXTA-FEIRA, 16 de março de 2012 | ANO CXIX - Número 038

Governo anuncia investimento de R\$ 40 mi para Brejo e Borborema

Uma comitiva do Governo do Estado visitou ontem as obras da barragem Nova Camará, em Alagoa Nova. O governador Ricardo Coutinho anunciou a abertura de licitação para o sistema adutor que vai le-

var água a 20 municípios do Brejo e da Borborema, no valor de R\$ 39 milhões. Em Esperança, foi assinado convênio para investimento de R\$ 480 mil no atendimento médico hospitalar. **PÁGINA 4**



O governador Ricardo Coutinho visitou as obras da barragem acompanhado de auxiliares e do prefeito de Esperança

>>> RANKING DO PROCON

Oi Móvel foi a campeã de reclamações em 2011

A operadora Oi Móvel de telefonia celular foi a campeã de reclamações no ano passado, com 128 queixas junto ao Procon-PB. Ao todo, o órgão teve 4.290 reclamações fun-

damentadas. Deste total, 69% foram atendidas e 31% não. No ranking das demandas não atendidas, a Oi Móvel também liderou, com 79 reclamações. **PÁGINA 8**

ELEIÇÕES 2012

Presidente do TRE garante fiscalização intensa contra propaganda antecipada



Marcos Cavalcanti foi recebido pelo superintendente de A União, Ramalho Leite, ontem

O presidente do Tribunal Regional Eleitoral da Paraíba (TRE-PB), desembargador Marcos Cavalcanti Albuquerque, visitou ontem o jornal **A União**, para pedir a colaboração do órgão na divulgação de atos da Corte Eleitoral e esclarecer pontos do calendário das eleições e as inserções de propaganda nos meios de comunicação. O magistrado foi recebido pelo superintendente Ramalho Leite, no final da tarde de ontem. **PÁGINA 3**

Palco

Cantoras Gláucia Lima, Eleonora Falcone (foto), Cida Alves e Val Donato são as convidadas da terceira edição do Projeto 'Ciranda de Maluco'

SHOW Mulheres cantam no Santa Roza **PÁGINA 20**



Estacionamento sobre as calçadas causa insegurança a pedestres e multa ao infrator

> MÁ EDUCAÇÃO

Estacionar na calçada causa multa para 954

Mais de 950 motoristas e motociclistas foram multados por agentes da Superintendência Executiva de Mobilidade Urbana (Semob) da Capital, somente nos dois primeiros meses deste ano. A infração é grave e obriga pedestres a se arriscar entre veículos no leito da pista porque as calçadas estão ocupadas. **PÁGINA 9**

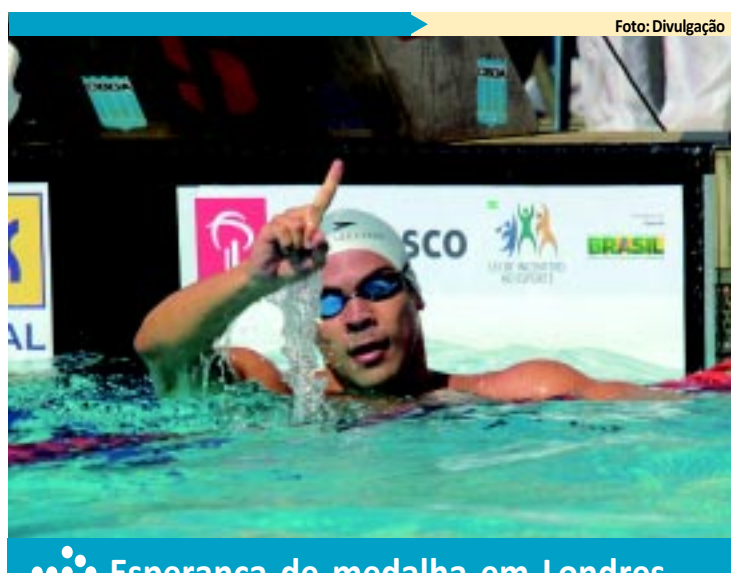

Esperança de medalha em Londres

O nadador paraibano Kaio Márcio volta à piscina hoje pelo Campeonato Sul-Americano Absoluto, em Belém do Pará. Especialista no nado borboleta, ele tenta manter os índices para as Olimpíadas deste ano. **PÁGINA 14**

Plugado

AUTOSSUSTENTÁVEL >>>

Moeda

DÓLAR > R\$ 1,802 (compra) R\$ 1,803 (venda)
DÓLAR TURISMO > R\$ 1,730 (compra) R\$ 1,870 (venda)
EURO > R\$ 2,352 (compra) R\$ 2,354 (venda)

jornalauniaio.blogspot.com

paraiba.pb.gov.br

> COMBATE - Governo vai comunicar crimes de sonegação fiscal ao Ministério Público
> AÇÃO - Cagepa adquire motores para melhorar abastecimento da região metropolitana de CG



Neste momento, não há razão nenhuma para pensar em mudar o calendário e o presidente Karzai não pediu qualquer mudança no cronograma”.

(ASSESSOR DO SECRETÁRIO DE DEFESA DOS EUA LEON PANETTA, sobre as exigências do governo afegão para que os americanos deixem o país)

opinio.auriao@gmail.com

> REDAÇÃO: 83. 3218-6511/3218-6509

> E-mail: auniaoredacao@gmail.com

> twitter: @uniaogovpb

Planeta Água

Nada de pânico. Ainda não é o fim. Embora pareça. A recorrente temática adotada por governos, organizações internacionais e agentes científicos sobre a necessidade de um planejamento estratégico dos recursos hídricos do planeta, tem servido como contundente alerta para toda a humanidade. É aquela velha história que parecia não chegar nunca: "Se não cuidar, vai faltar". E isso pode acontecer mesmo, daí a mobilização e preocupação em torno do tema, reforçadas em decorrência da Semana da Água, cujo dia mundial, em 22 de março, completará duas décadas de criação pela ONU.

Digamos que a "brincadeira" acabou. Aqueles hábitos inconsequentes de demorar horas com o chuveiro aberto ou barbear-se com a torneira escancarada terão que ser abolidos. É o mínimo que cada um pode fazer para contribuir com esse problema universal, mas que tem sua origem dentro de casa, na fábrica, na rua, na fazenda... Evitar racionamentos e até a escassez plena é uma tarefa coletiva, sim, mas que começa com o indivíduo.

Reeducar adultos e ensinar às crianças novos olhares sobre a água de cada dia. Mostrar - apenas como exemplo ilustrativo - que a água dos chuveiros públicos da orla, daqui e de qualquer lugar, não precisa escorrer indefinidamente, apenas porque "ninguém" paga aquele consumo. A questão deixou de ser financeira, para virar uma atitude política. Talvez - torçamos que não - chegue

o dia em que, por mais dinheiro que se tenha, não se consiga "comprar" uma boa água para a preservação da vida.

Embora 2/3 do planeta sejam cobertos pelo precioso líquido, apenas 0,008% desse total é considerada potável e própria para o consumo, estando boa parte das fontes originais (rios, lagos, represas...) comprometidas pela poluição intermitente. Daí a importância dada por regiões como o Nordeste brasileiro ao armazenamento, elevando os índices de segurança hídrica para o consumo atual e das futuras gerações. A Nova Camará, inspecionada ontem pelo governador Ricardo Coutinho, traz essa premissa contida no ato.

Administrar a água, portanto, não é apenas uma imagem de retórica, devendo exteriorizar a dimensão que o governante detém sobre o problema. Nesse aspecto, a Paraíba vem fazendo o dever de casa, pois entre seus 121 reservatórios públicos monitorados pela AESA, apenas um, o Açude São José IV, em São José do Sabugi, está em situação crítica, com apenas 1% de sua capacidade de armazenamento. Outros 7, com volume menor que 20%, estão em observação e os demais (112) com acúmulo satisfatório, inclusive com 3 deles sangrando. Em situação equilibrada, gerenciar com consciência os recursos hídricos aparentemente abundantes, deixa de ser, porém, prioridade exclusiva do Estado. Passa a ser uma questão de vida. De cada um.

Cítrico



ARTIGOS & CRÔNICAS

Salão Roteiros do Brasil é cancelado

Rogério Almeida

rogerioalmeidaturismo@yahoo.com.br

O principal evento de turismo do Brasil, o Salão do Turismo-Roteiros do Brasil, previsto para acontecer em julho em São Paulo foi cancelado pelo Ministério do Turismo. Este cancelamento já havia sido anunciado no Fórum Nacional de Secretários e Dirigentes Estaduais de Turismo (Fornatur) realizado em Brasília.

O Salão de Turismo estava fazendo um grande sucesso por se dedicar a apresentar as novidades do turismo brasileiro com cada Estado se esmerando para apresentar o que possui de melhor como atração turística, encantando o público que lotava o evento. A Paraíba sempre participou do Salão com estande, distribuição de material de divulgação turística com artesãs realizando seus trabalhos e a presença da gastronomia do nosso Estado. Um dos momentos inesquecíveis que presenciei num dos Salões em São Paulo foi o show do inimitável Shaolin que encantou a todos imitando Roberta Miranda, Lula e o cantor sertanejo Leonardo.

O cancelamento do Salão de Turismo confirmado pelo diretor do Departamento de Estruturação do Ministério do Turismo, Ricardo Moesch não convence. Segundo o diretor o

isto se deve porque este é um ano eleitoral, haverá a Rio+20 e não haverá tempo hábil para realizar o Salão que deve voltar em 2013 sem data definida.

Uma pena, porque o Salão era o principal evento de turismo aberto ao público já bem conhecido e esperado. O que pesou no cancelamento segundo Ricardo Moesch foi a decisão da presidente Dilma Rousseff em convocar o Ministério do Turismo para realizar ações no Rio de Janeiro em junho, durante a Rio+20 que terá temas voltados para a sustentabilidade. Esta decisão prova a falta de sintonia entre a presidente e o Ministério do Turismo. É uma derrota para o turismo nacional porque se deixa de dar continuidade a um projeto visando a divulgação do Brasil para os próprios brasileiros.

Isabel Barnasque, coordenadora do Salão até tentou explicar o cancelamento: "Seria impossível realizar as duas ações em tão curto espaço de tempo. A presidente Dilma Rousseff nos pediu prioridade para a Rio+20". Já a secretária Nacional de Políticas de Turismo Bel Mesquita, tranquiliza informando que o edital do Salão de Turismo de 2013 será lançado no final de abril e garante que a interrupção do evento não irá prejudicar o Programa de Regionalização do Turismo, pois as ações terão continuidade. "A ideia é realizar o Salão apenas de dois em dois anos", afirmou Bel.

A decisão de não realizar o Salão este ano pelo Ministério do Turismo que tem no comando o maranhense Gastão Vieira apadrinhado pelo presidente do Senado José Sarney (PMDB-AC), depois que o anterior também do Maranhão o deputado federal Pedro Novais, foi demitido, não foi bem recebida pelo trade que acredita que a medida tira o impulso e importância do turismo para o público consumidor.

Outra desculpa dada pelo ministro durante a Feira Internacional de Turismo-Fitur 2012, em Madri é que está preocupado com a reestruturação do Ministério do Turismo. No final das contas quem perde são os brasileiros que ficam privados este ano de participar do Salão que já estava consolidado e era muito esperado por apresentar as novidades do turismo de cada Estado.

O presidente do Fornatur, Domingos Leonelli, foi o primeiro a manifestar preocupação com o cancelamento do Salão. "Isso não é bom, pois se cria um hiato de dois anos entre os eventos e lembro que o Salão é a principal vitrine do turismo brasileiro para o público e uma oportunidade de divulgar os destinos. É lamentável que isso venha a ocorrer". Só resta agora esperar por mais um Congresso Nacional da Associação Brasileira de Agências de Viagem, para apresentar as novidades do turismo paraibano, mas infelizmente este evento não é aberto ao público.

Na TV

encontrado num quintal pobre de uma casa na periferia, foi notícia o dia inteiro nas emissoras de TV. Nem as novas variedades de algodão verde e vermelho, desenvolvidas pela Embrapa Algodão em Campina Grande, mereceram tanto destaque.

A produção desses jornais se deixaram levar pela onda de violência e mergulharam no crime como se o tema fosse o único assunto a dar audiência. Será que estamos mesmo tão mal assim?

Acredito que não. A Paraíba como um todo vai muito bem. Não precisa ser expert em política econômica para entender os números que o Governo divulga diariamente referentes a investimentos.

Só em rodovias foi anunciado há bem poucos dias um investimento de R\$ 344 milhões em obras do Programa Caminhos da Paraíba. Quase

todos os municípios serão beneficiados. Na área da segurança pública foram R\$ 25 milhões, destinados a compra de viaturas, equipamentos e armamento para a Polícia Militar, Corpo de Bombeiros e Detran.

E olha só quanto foi destinado a Campina Grande (minha cidade, que beleza!). Ultrapassou os R\$ 70 milhões. Os recursos foram distribuídos em diversos setores como: educação, saúde, saneamento e abastecimento, segurança, estradas, esporte, ação social, desenvolvimento econômico, tecnologia e habitação.

Tudo isso é verdade gente. É notícia boa. É pauta para toda imprensa e manchete para qualquer jornal. Tão verdadeiro quanto o pé de maconha que só merecia uma notinha de rodapé, não fosse o propósito cristalino de desviar o foco de uma administração tão vitoriosa.

O Brasil sob o mando da cerveja

Deusimar Guedes

deusimar.drogas@hotmail.com



Não há dúvidas de que a proibição da venda de bebidas alcoólicas nos estádios, prevista no "Estatuto do Torcedor" (Lei 10.671/30), trouxe benefícios práticos para a sociedade

capital selvagem da indústria da cerveja. Mesmo sendo o Brasil um país capitalista, a soberania nacional precisa e deve ser preservada. O bom futebol não depende de cerveja e/ou outras bebidas alcoólicas. Não é necessário e nem aceitável fragilizar a segurança e negociar a saúde da população em troca deste evento.

Outro fato que precisa ser lembrado é que enquanto a FIFA pressiona o Congresso brasileiro para permitir a venda de bebidas alcoólicas em estádios durante a Copa do Mundo de 2014, o Continente Europeu segue o caminho oposto, e cada vez mais proíbe a comercialização de álcool em seus eventos desportivos.

A proibição à venda de bebidas está no estatuto de segurança adotado em 2006 pela UEFA - a entidade europeia de futebol que é responsável pela Eurocopa e por alguns dos torneios mais lucrativos do mundo, como a Liga dos Campeões da Europa e a Liga Europa.

Espero que esta submissão nefasta do Brasil à indústria da cerveja por intermédio da FIFA, não venha a se concretizar. Não há dúvidas que a liberação da venda de bebidas alcoólicas nos estádios e demais praças desportivas aumentará o consumo destas e, consequentemente, os problemas relacionados à segurança, a harmonia e a saúde de todos.

Ademais, é bom lembrar que não é a FIFA que responde pela segurança da Copa, e sim as autoridades brasileiras.

Na semana que passou, a Comissão Especial da Câmara dos Deputados aprovou o "Projeto da Lei Geral da Copa", que permite a venda de cerveja, em copos de plástico, em todos os setores dos estádios durante a Copa do Mundo de 2014. Nas áreas VIPs, outras bebidas alcoólicas serão comercializadas segundo o texto, que ainda depende de novas votações no plenário e no Senado e da sanção presidencial.

Esta é mais uma daquelas decisões de membros do Congresso Nacional que envergonham o povo brasileiro. Não há dúvidas de que a proibição da venda de bebidas alcoólicas nos estádios, prevista no "Estatuto do Torcedor" (Lei 10.671/30), trouxe benefícios práticos para a sociedade, contribuindo significativamente para diminuir a violência nos campos de futebol do Brasil.

Segundo cálculos do Ministério Público, a média anual de ocorrências policiais nos estádios caiu de 500 para menos de 100. Só em São Paulo, a redução foi de mais de 60%. "Os números representam uma conquista para o país, mas que foi colocada em risco em prol de interesses comerciais", afirma o presidente da Associação Brasileira de Estudos do Alcool e outras Drogas (Abead), Joaquim de Melo Neto.

Segundo o presidente da Abead, "Não se trata apenas de uma submissão, mas também de uma séria ameaça à saúde pública".

Com esta decisão o país pode estar retrocedendo anos em seu esforço pela prevenção e conscientização da população sobre os males causados pelo abuso de álcool.

É evidente que todos nós queremos a Copa do Mundo de futebol no Brasil, mas essa conquista não pode ficar refém dos interesses deletérios do

Timeline no

Twitter

@uniaogovpb

16 MARÇO 2012

Ontem internautas de todo o país repercutiram no Twitter a comemoração do Dia do Consumidor. Enquanto alguns confessaram, na rede, que se identificavam com a data, outros reivindicaram melhores serviços e atendimentos oferecidos pelas lojas.

@Tatawerneck - Tata werneck ? Fiquei 3 horas na fila para receber meu parabéns do dia do consumidor.

@tiodino - Dino Cantelli ? Hoje é dia do consumidor. Mas os parabéns só vão chegar daqui 30 dias úteis.

@danicascaes - Dani Cascaes ? Feliz dia do consumidor, a vc q paga um absurdo p/ viajar apertado e comer amendoim, a vc q confiou na cobertura da operadora de celular.

@adriano_maria - Adriano Luis Maria ? HOJE É DIA DO CONSUMIDOR,VAMOS EXIGIR NOSSOS DIREITOS...

@faabiuliz_ Fabio Luiz Antunes ? Hoje é o Dia do Consumidor! Que as lojas tenham mais respeito e mais competência com os consumidores!

@ChocolateWhitte - Giovanna Do Ben10 ;? #DiaDoConsumidor - Dia do Consumidor é todo dia \$;; já que todo dia a gente consome algo ! ;ç

@LuanaNeves_ Luana Neves ? Em homenagem ao dia do consumidor, bora gastar um pouquinho? HHAHAHAHAHA

@ceecibrito - Cecília Brito ? "Dia Mundial do Consumidor"... tem dia mais meu que esse? kkk!



A UNIÃO

SUPERINTENDÊNCIA DE IMPRENSA E EDITORA
Fundado em 2 de fevereiro de 1893 no governo de Álvaro Machado

BR-101 Km 3 - CEP 58.082-010 - Distrito Industrial - João Pessoa/PB
PABX: (083) 3218-6500 / ASSINATURA-CIRCULAÇÃO: 3218-6518
Comercial: 3218-6544 / 3218-6526 - REDAÇÃO: 3218-6511 / 3218-6509
www.paraiba.pb.gov.br

SUPERINTENDENTE
Severino Ramalho Leite

DIRETORA TÉCNICA
Beth Torres

DIRETOR ADMINISTRATIVO
José Arthur Viana Teixeira

DIRETORA DE OPERAÇÕES
Albidge Fernandes

EDITORA-GERAL
Beth Torres

EDITOR ADJUNTO
Damásio Dias

Editores setoriais: Carlos Cavalcanti, Carlos Vieira, Renata Ferreira, Rodrigo de Luna, Emmanuel Noronha, Henrique França, Marcos Pereira, Ivo Marques, José Napoleão Ângelo, Junelino Moraes, Neide Donato e William Costa.

Projeto gráfico: Ricardo Araújo



FOTO: Divulgação

JUSTIÇA FEDERAL

A Justiça Federal implantou ontem em João Pessoa uma nova Vara Federal (a 13ª), com competência de Juizado Especial Cível. Ela receberá 50% do acervo de processos ativos da 7ª Vara Federal e a metade dos novos processos distribuídos no Creta - Sistema de Acompanhamento Processual dos Juizados.

política.auniao@gmail.com

> REDAÇÃO: 83-3218-6509

> EDITOR: Rodrigo de Luna > E-MAIL: rodrigodeluna.jornal@gmail.com

> TWITTER: @rodrigodeluna

>>> ELEIÇÕES 2012 > Órgão possui dois juízes, um para acompanhar divulgação na mídia e o outro para ações nas ruas

TRE intensifica a fiscalização para evitar propaganda eleitoral antecipada

> Priscylla Meira

priscyllameira@gmail.com

A menos de sete meses para as eleições 2012, o Tribunal Regional Eleitoral (TRE) vem reforçando as recomendações para os pré-candidatos que pretendem lançar seus nomes para o pleito deste ano. O período para propaganda política terá início em julho e uma das principais preocupações do TRE atualmente é combater a propaganda antecipada nos veículos de comunicação, na internet ou nas ruas.

"Nós já estamos fiscalizando a chamada propaganda extemporânea e os políticos que desobedecerem à regra poderão ser punidos com a inelegibilidade. Recomendamos que os pré-candidatos fiquem atentos e não façam propaganda no presente momento, para que não prejudiquem suas próprias candidaturas", alertou o presidente do TRE, desembargador Marcos Cavalcanti de Albuquerque.

Acompanhado do diretor-geral do TRE-PB, Leonardo Lívio Ângelo Paulino, o novo desembargador, que assumiu a presidência da Corte Eleitoral há 15 dias, visitou, no final da tarde de ontem, o Jornal A União, onde pediu a colaboração do superintendente Ramalho Leite para a divulgação de notas oficiais do TRE e esclareceu dúvidas sobre as inserções das propagandas partidárias e o calendário eleitoral divulgado pelo Tribunal Superior Eleitoral (TSE).

Durante uma entrevista que concedeu após a reunião na Superintendência de A União, o presidente do TRE apelou para o bom senso dos pré-candidatos, para que as eleições deste ano transcorram num clima de harmonia, sem o bombardeio de denún-

cias especulativas entre rivais políticos. Num tom ameno, porém, garantiu que os autores das irregularidades que forem detectadas serão punidos pela Justiça Eleitoral.

"Como a eleição este ano é municipal, nós temos dois juízes que fiscalizam essa propaganda extemporânea, que é proibida, e que poderão receber as denúncias que forem encaminhadas para o Fórum Eleitoral. Há um juiz que faz a fiscalização da propaganda de mídia, rádio, televisão, e há um juiz que faz a fiscalização da propaganda de rua, adesivo de carros, comícios, carreta, passeata", afirmou o desembargador Marcos Cavalcanti.

O presidente informou ainda que todas as resoluções do TSE já foram divulgadas e estão sendo aplicadas, principalmente no que tange o calendário eleitoral. "No mês de junho, terão início as convenções dos partidos, para a escolha dos candidatos que vão concorrer às eleições municipais. Após esse processo, os partidos irão encaminhar à Justiça Eleitoral os pedidos de registro e é aí que nós vamos atuar diretamente, julgando os processos de registro de candidaturas, que poderão ser deferidos ou indeferidos", ressaltou.

[HOMENAGENS ÀS MULHERES]

Violência de gênero é tema de sessão em JP

A Câmara Municipal de João Pessoa realizou ontem uma sessão especial alusiva ao Dia Internacional da Mulher. "Estamos aqui para alertar que, embora a mulher tenha o dia 8 de março para comemorar sua data, o nosso país ainda é, infelizmente, um dos campeões em discriminação do gênero e em violência contra esse segmento", lamentou a vereadora Sandra Marrocos (PSB).

Ela apontou, com base em números concretos levantados pelo Centro da Mulher 8 de Março, que na Paraíba, de janeiro até a metade deste mês, 27 mulheres foram assassinadas, ou seja mais da metade do total de mulheres (44) que tiveram suas vidas ceifadas em 2011.

Para Sandra Marrocos, é uma triste marca que precisa ser modificada, com urgência e com o apoio das autoridades e órgãos em defesa da mulher, para que não se repita, uma vez que a luta pelo fim do machismo deve ser diária. "O machismo mata e o silêncio é seu cúmplice", ressaltou.

Sandra defendeu, na ocasião, entre outras coisas, uma mobilização, seguida de mar-

cha até a Capital Federal, das mulheres para pressionar a bancada federal paraibana e o Congresso, de um modo geral, a darem mais celeridade na tramitação e aprovação do PLC 130/2011, que prevê multa às empresas que pagarem para as mulheres, em relação ao mesmo serviço e função, um salário menor do que pagam aos homens.

Durante a sessão, várias mulheres receberam o Diploma Mulher Cidadã Ednalva Bezerra, criado no mandato da vereadora socialista. Por fim, Sandra conclamou o eleitorado pessoense, principalmente a classe feminina, a se conscientizar e eleger mais mulheres para os parlamentos.

Na visão dela, não basta apenas os partidos cumprirem com as cotas de 30%, como determina a Justiça Eleitoral, de mulheres na disputa de cargos eletivos. "Temos que trabalhar e lutar por mais espaços em todas as esferas públicas", cobrou. E ao mesmo tempo lamentou a socialista: "Somos a maioria da população, mas isso ainda não se reflete na composição das casas legislativas".



FOTO: Marcos Russo

Comitiva do TRE visitou o Jornal A União onde pediu a colaboração para a divulgação de notas oficiais

TCE estende prazo de entrega de balancetes para mês de abril

O presidente do Tribunal de Contas da Paraíba, conselheiro Fernando Catão, prorrogou os prazos para que os órgãos públicos estaduais e municipais apresentem os balancetes de janeiro e fevereiro deste ano. Os documentos referentes ao último mês devem ser entregues até o dia 10 de abril e o prazo final para os balancetes de janeiro encerrou no último sábado.

A prorrogação foi provocada a pedido do Conselho Regional de Contabilidade (CRC). A implantação das contas financeiras e patrimoniais na virada do exercício, o cadastramento dos orça-

mentos para 2012 e a atipicidade de fevereiro, que tem menos dias úteis e ainda sofre interrupções por causa do Carnaval, foram alguns dos argumentos apresentados pela entidade para pedir a dilatação do prazo.

De acordo com o presidente do TCE, o prazo para entrega de balancetes mensais expira-se ao final dos meses subsequentes àqueles a que se referam.

No caso dos balancetes de janeiro e fevereiro, a apresentação dos documentos foi prorrogada, excepcionalmente, em razão das dificuldades apresentadas pelos contadores que prestam ser-

viço aos organismos públicos, através do CRC.

Além dos balancetes, os órgãos públicos devem entregar ao TCE, até o final deste mês, as contas de 2011, que não terão mais prorrogação de prazo. Como os responsáveis pelos balancetes dispõem do prazo de 10 dias para possíveis correções, a divulgação dos documentos pelo TCE ocorrerá, respectivamente, nos dias 20 de março e 20 de abril.

Por causa da dilatação dos prazos convencionais, o Sistema de Acompanhamento da Gestão dos Recursos da Sociedade (Sagres), disponível na página do TCE na internet, está desatualizado.

[NA ASSEMBLEIA]

Para Hervázio, oposição tem sido mais política que jurídica

> Ademilson José

ademilson1956@gmail.com

O líder do governo, deputado estadual Hervázio Bezerra (PSDB) voltou a avaliar ontem a decisão da Assembleia Legislativa em derrubar a Medida Provisória que propunha a criação da Secretaria da Fazenda no Estado e disse que "o que houve na última votação foi uma queda de braço muito mais política do que uma discussão com decisão jurídica e constitucional".

Ele reconheceu que foi uma sessão histórica e que algum diálogo finalmente vem sendo estabelecido a nível de parlamentares de situação e de oposição, mas que ficou es-

tranho o Poder Legislativo da Paraíba estabelecer que criar ou fundir secretarias não seja tarefa do chefe do Executivo, do governador.

"Assim como cabe ao presidente criar ou fundir ministérios, aos governadores e prefeitos cabe a tarefa de criar e fundir secretarias", afirmou Hervázio, ao salientar que "sair da Comissão de Constituição e Justiça com parecer contrário foi a maior prova de que a queda de braço em torno dessa matéria na Assembleia passou mais pela picuinha política do que pela precisa avaliação jurídico-constitucional".

Outro fato lamentável que, para o líder do Governo, precisa ser bem avaliado para os

próximos embates de plenário é a obstrução pela obstrução. "Nós perdemos a primeira votação e tivemos discernimento de partir para a segunda, ao passo que as oposições quando perdem já vão jogando a toalha e pedindo obstrução", afirmou Hervázio.

Ele disse que espera novo comportamento dos seus colegas de oposição para a próxima votação de quarta-feira e que as lideranças de bancadas tenham mais diálogo com liderados e controle na condução dos trabalhos. "Estamos articulando a bancada para que ela chegue mais fortalecida e coesa e para que tenhamos mais êxito nas próximas votações", disse.

Base deve conquistar maioria necessária

Os deputados Francisco Quintas (DEM) e Adriano Galdino (PSB) concordaram que a presença e os resultados finais das votações na última quarta-feira foram uma clara demonstração de que, aos poucos, a base aliada vai estabelecer a maioria que o Governo precisa para atuar.

"A condução das articulações e os próprios resultados já foram bem adversos das vezes anteriores e acredito que os obstáculos serão vencidos a partir das próximas vota-

ções de plenário", afirmou Quintas, disse que realmente tinha um compromisso em Brasília, mas que pôde antecipar para a terça e deixar a quarta para marcar presença no plenário da Casa.

"Acho que com o diálogo e com o entendimento, o Governo vai conseguir estabelecer uma maioria que, mesmo que não seja folgada, seja o bastante para aprovar as matérias mais importantes para a administração", comentou Quintas.

[APÓS DEFINIÇÃO]

Petistas podem ser punidos se descumprirem

O líder da bancada petista na Assembleia e defensor da candidatura própria, o deputado estadual Anísio Maia, disse ontem que a mais dura pena imposta pela direção nacional a alguns petistas paraibanos é a de que os perdedores na eleição dos delegados do partido no domingo terão de se dobrar ao lado vencedor e deixar todos os cargos que ocupam nos Governos municipal ou estadual. Caso contrário, serão expulsos definitivamente do partido.

Anísio disse ainda que uma das vantagens desses dois encontros vai ser o de passar o PT da Paraíba a limpo e acabar de uma vez por todas com esse negócio de uma ala viver pra cá e outra pra lá. "Destas vez a coisa está mais clara porque o diretório nacional tem ordem expressa e assim que os encontros terminarem a gente vai ver quem é quem no PT", disse.

Para Anísio, os petistas paraibanos estão com as oportunidades de agora decidirem se querem ser torcidas ou jogadores. "Com o comando até mesmo da Presidência da República há mais de oito anos, nosso partido não pode continuar na garupa dos outros pelos Estados e pelas capitais desse país", afirmou.

Mas isso, conforme decisão também da direção nacional, não acontecerá no sentido de se aguardar que os descontentes e dissidentes se decidam. "Quem não estiver devidamente afinado com a maioria, será expulso do partido. Pelo que ficou estabelecido na decisão nacional, começa a valer logo depois do segundo encontro no dia 25, quando os delegados vão confirmar se é pela candidatura própria ou pelas alianças que a legenda vai caminhar na próxima eleição", concluiu.

CONTRAPONTO - O vereador Benilton Lucena, integrante da ala que trabalha pela manutenção da aliança com o PSB, entende que, se em 2008, em João Pessoa e em várias outras cidades do país, o PT fez alianças com outras legendas para administrações que só terminam em dezembro deste ano, não pode voltar atrás e colocar outra posição. "A aliança atual vale até o final da atual administração", pondera.

Para o vereador, "as alianças são localizadas, mas todas elas foram feitas dentro de uma linha programática que contava com a orientação da direção nacional. Não se pode mudar as regras do jogo com o jogo em andamento, por isso estou convicto de que a decisão da Executiva vale para o fim do ano e não para depois dos encontros deste mês", completou.

Independentemente disso, Benilton faz questão de dizer que está otimista e que acredita que a maioria do partido vai mesmo optar pela manutenção da aliança. "Tratas-se de uma aliança que deu certo porque mostrou novos caminhos e nova realidade para a cidade e que, por isso, precisa continuar sendo o melhor caminho para a nossa agremiação", concluiu.

>>> NOVA CAMARÁ > Com estações elevatórias, 20 localidades do Brejo e da Borborema terão água de qualidade

Governo do Estado anuncia licitação de sistema adutor de R\$ 39 milhões

Uma comitiva do Governo do Estado visitou ontem as obras da barragem Nova Camará, no município de Alagoa Nova, onde anunciou a licitação de um sistema adutor no valor de R\$ 39 milhões. As adutoras e estações elevatórias e de tratamento vão levar água de qualidade às torneiras de cerca de 20 cidades e localidades das regiões do Brejo e da Borborema.

A barragem Nova Camará terá um custo total de R\$ 75 milhões, sendo R\$ 29 milhões para a construção da barragem, R\$ 39 milhões para o sistema de abastecimento de água com adutoras e estações, e mais R\$ 7 milhões para a construção da barragem de nível Pitombeira/Serra Grande, que reforça o sistema de abastecimento de Alagoa Grande. "A obra possibilitará a resolução do problema da falta de água nessa região, um benefício para mais de 175 mil habitantes de vários municípios da região", ressaltou Ricardo.

No canteiro de obras, o governador, acompanhado do titular da Secretaria de Recursos Hídricos, do Meio Ambiente e da Ciência e Tecnologia (Serhmac), João Azevedo, do procurador geral do Estado, Gilberto Carneiro, e do prefeito de Esperança, Nobinho Almeida, acompanhou os trabalhos de escavação e remoção das pedras do lado da barragem e verificou que os estudos geotécnicos da obra estão em fase de conclusão.

A previsão é de que, no início de 2013, a barragem seja entregue à população. "Estamos com 12,3% das obras já realizadas e R\$ 3,2 milhões de serviços medidos e pagos, referentes aos estudos geológicos, terraplanagem e escavações. Essa fase dos estudos geológicos, levada a cabo por uma equipe de técnicos de São Paulo, da UFPB e do Governo do Estado, é determinante", disse.

RECONSTRUÇÃO - Segundo o secretário João Azevedo, as obras se encontram na fase inicial, com a retirada de entulhos, demolição da ombreira esquerda da barragem (onde houve o rompimento), sondagens, televisualização interna de cada furo (para permitir a recuperação da válvula de descarga) e a instalação do canteiro de obras. Após essa fase, será feito o detalhamento do projeto para a efetiva reconstrução.

Azevedo garantiu que todos os cuidados necessários es-

tão sendo tomados para que a barragem não ofereça riscos futuros. "Queremos que a reconstrução siga todos os preceitos técnicos de fiscalização, de acompanhamento e de normas técnicas. Para isso, existe uma estrutura de fiscalização do Estado, da UFPB e dos consultores que participaram do relatório que identificou, para a Justiça Federal, as causas do desastre ocorrido em 2004", disse.

Depois de inaugurada, a barragem vai beneficiar os municípios e localidades de Algodão de Jandaíra, Alagoa Nova, Areal, Campinote, Cepilho, Esperança, Chã de Marinho, Floriano, Jenipapo, Puxinanã, Lagoa Seca, Matinhas, São Tomé, Lagoa do Mato, Poções, Remígio, São Miguel e São Sebastião de Lagoa de Roça. A capacidade do reservatório é de 26 milhões de metros cúbicos d'água.

"O ritmo da obra é bom e a população pode ficar tranquila, porque, atualmente, mais de 40 homens e máquinas estão trabalhando no canteiro", observou o prefeito de Esperança, Nobinho Almeida.

OUTRAS OBRAS - Na cidade de Bananeiras, o Governo do Estado construiu a barragem Jandaia, com capacidade de acumular dez milhões de metros cúbicos. O reservatório está pronto para ser inaugurado pelo governador Ricardo Coutinho - a Companhia de Água e Esgotos da Paraíba (Cagepa), já trabalha nos projetos de sistema adutor. Municípios em torno de Bananeiras vão receber água de Jandaia, a exemplo de Solânea, Serraria e Belém.

Já a barragem Saco, no município de Nova Olinda, foi restaurada no ano passado. Havia vazamentos no reservatório e os equipamentos eletromecânicos estavam danificados. A barragem, que comporta 97 milhões de metros cúbicos, foi recuperada com investimentos de R\$ 6 milhões.



Comitiva do Governo do Estado visitou as obras da barragem Nova Camará, que terão um custo total de R\$ 79 milhões

Casa de Saúde receberá R\$ 480 mil

Ainda ontem, o governador visitou a Casa de Saúde e Maternidade São Francisco de Assis, em Esperança. No local, ele anunciou que o Estado já assinou um convênio com a instituição filantrópica, que prevê investimento de R\$ 480 mil. Os recursos serão utilizados na ampliação dos atendimentos médicos hospitalares e laboratoriais, na alimentação e na abertura de uma farmácia básica.

Ricardo Coutinho, o prefeito de Esperança, Nobinho Almeida, e o procurador geral do Estado, Gilberto Carneiro, foram recebidos pela diretora da instituição, irmã Luciana Maria Catharina, e o vice-diretor, Wagner Gomes. Eles conheceram a clínica geral, as enfermarias e os centros cirúrgicos, que fazem, em média, dois mil atendimentos mensais para a comunidade de baixa renda do município.

A irmã Luciana Maria destacou a importância do convênio com o Estado para o funcionamento do hospital, inaugurado há 48 anos e mantido por meio de doações e de um convênio com a prefeitura - e, agora, com o Estado. Ela ressaltou a dificuldade para manter o funcionamento do setor da maternidade, que já chegou a realizar 1,2 mil partos por mês, atendendo não só Esperança como vários municípios da região.

O governador informou que o convênio com a entidade

de possibilitará uma verba de R\$ 38 mil por mês, o que vai redimensionar a importância da casa de saúde no sistema de saúde de Esperança. "Temos uma parceria muito consolidada com a prefeitura de Esperança e com instituições filantrópicas para trilhar esse caminho. No Pacto Social, destinamos quase R\$ 200 mil para a prefeitura investir na saúde", destacou.

PROMOTORIA - O governador também participou da inauguração da nova sede da Promotoria de Justiça de Esperança, que recebeu o nome de procurador de Justiça Severino Dionísio Alves.

O fórum vai atender mais de 40 mil habitantes dos municípios de Esperança, Areal, Montadas e São Sebastião de Lagoa de Roça, que serão be-

neficiados com instalações modernas e acessíveis. Atuam na comarca os promotores Clístenes Holanda, Paula Camillo e Otacílio Cordeiro.

Na ocasião, o governador disse que o Ministério Público é o guardião dos interesses da coletividade e um dos principais órgãos que vão ajudar a Paraíba a seguir em frente. "Sem o Ministério Público, sem esse olhar cidadão, a Paraíba não avança. Vamos caminhar juntos em direção aos grandes desafios do Estado", destacou.

Oswaldo Trigueiro disse que Esperança tem a primeira Promotoria construída em sua gestão, e que a escolha se deu por critérios justificados. Ele ressaltou ainda o trabalho dos promotores locais e agradeceu a doação do terreno para a construção da Promotoria.



Nova sede da Promotoria de Justiça de Esperança foi inaugurada ontem

[MAGISTÉRIO]

Aprovados no concurso serão empossados hoje

Serão empossados, hoje, os professores aprovados no Concurso Público do Magistério. A solenidade será às 9h, no Teatro Paulo Pontes, no Espaço Cultural José Lins do Rego, em João Pessoa, e contará com a participação de Ricardo Coutinho. Serão empossados 1.016 educadores, que devem estar em sala de aula imediatamente após a posse, reforçando o quadro nas escolas de Ensino Médio da rede estadual.

Os aprovados vão tomar posse em uma estrutura montada no Espaço Cultural para a solenidade. Na ocasião, eles deverão portar os documentos exigidos no edital - mas, caso prefiram, podem tomar posse a partir desta segunda-feira, no Centro Administrativo, em Jaguaribe, João Pessoa.

A lista completa com os documentos para a posse, a quantidade de cópias e onde conseguí-los, está disponível no site

www.paraiba.pb.gov.br.

Foram oferecidas 1.040 vagas, porém 24 municípios não tiveram aprovados. De acordo com o item 15.4 do Edital, "remanescendo vagas na disciplina, em um município, poderão ser convocados, a critério da Secretaria da Administração, para seu preenchimento, candidatos aprovados para a disciplina, em município da mesma Gerência Regional de Educação, obedecendo rigorosamente à ordem de classificação.

O candidato tem 30 dias para tomar posse após a publicação da nomeação no Diário Oficial, que deve acontecer hoje. Se, por algum motivo, ele não o fizer, mas tiver interesse na vaga, a orientação é protocolar um pedido de prorrogação de posse por mais 30 dias na Secretaria de Administração.

[SONEGAÇÃO FISCAL]

Secretaria comunicará crimes ao MP

O Governo do Estado, por meio da Secretaria Executiva da Receita (SER), vai atuar em parceria com o Ministério Público do Estado, que criou a Promotoria de Combate à Sonegação, para agilizar cobranças e combater efetivamente a sonegação fiscal. A Paraíba possui hoje uma dívida ativa já acumulada em R\$ 4 bilhões. O montante acumulado da dívida proveniente de sonegação já é maior que o Produto Interno Bruto (PIB) do município de Campina Grande (R\$ 3,8 bilhões).

Qualquer crime constatado pelos auditores fiscais será comunicado automaticamente ao Ministério Público. A implementação da representação fiscal para fins penais na Receita Estadual vai facilitar, também, o acionamento de possíveis sonegadores.

Os recursos sonegados deixam de ser investidos nas políticas públicas do Estado, como educação, saúde e segurança pública. No ano passa-

do, o Estado promoveu dois Refis, com redução de até 100% de juros e multas de mora, para facilitar o pagamento de contribuintes com tributos atrasados - inclusive dos inscritos na dívida ativa -, mas a parcela de contribuintes que aderiram para ficar em dia com o Fisco Estadual foi pequena diante do montante acumulado.

Segundo o secretário executivo da Receita, Marivalvo Laureano, a promotoria de Combate à Sonegação é de fundamental importância não apenas para os órgãos públicos, mas para a sociedade paraibana e as empresas que buscam igualdade de condições para competir no mercado com justiça tributária. "Acredito que a criação da promotoria especializada vai oferecer maior credibilidade à sociedade. Vamos andar juntos, Receita Estadual e MP Estadual, como já se faz também no âmbito federal", declarou.

Laureano disse ainda que

a Receita Estadual ganhou um parceiro importante. "Aqueles que cometerem a sonegação serão acionados pelo Ministério Público", disse. Segundo ele, o volume da dívida ativa do Estado é muito alto para um Estado com tantas carências. "Sonegação é roubo, é desvio de dinheiro do povo. Não tenho dúvida de que essa união da Secretaria com o MP vai proporcionar o acionamento dos sonegadores", enfatizou.

Para o coordenador do Centro de Apoio Operacional às Promotorias Criminais (Caocrim), promotor Bertrand Asfora, a criação da promotoria é um fato histórico para o MP e também para a Receita Estadual. "Estamos dando os primeiros passos. Já existe a decisão política do procurador-geral de submeter, ao Colégio de Procuradores, o projeto de lei para a criação da promotoria. Vamos juntos construir os caminhos para o funcionamento da pro-

motoria", explicou.

Asfora avaliou que a criação da promotoria vai fortalecer o Ministério Público na área de combate à sonegação. "Esse crime afeta as finanças da Paraíba, verbas que deveriam ser revertidas para atendimento da coletividade. Por isso, o Ministério Público tem que ir à caça desses sonegadores", declarou. Já o procurador-geral de Justiça, Oswaldo Trigueiro, revelou que toda a estrutura para o funcionamento da promotoria será disponibilizada. "Nosso objetivo é quebrar a impunidade relacionada aos crimes de sonegação", disse.

A reunião dos representantes da Receita Estadual e dos promotores aconteceu na sede do Ministério Público, em João Pessoa. Também participaram do encontro o procurador da Receita Estadual, Glauber Bezerra Júnior, e o diretor da Administração da Secretaria Executiva da Receita, Leonilson Lins de Lucena.

[PLANEJAMENTO]

JP terá Fórum Nacional dos secretários

> Priscylla Meira

priscyllameira@gmail.com

Secretários estaduais do Planejamento de todo o Brasil vão se reunir em João Pessoa, na próxima quinta e sexta-feira, para promover um diálogo sobre questões relacionadas à gestão pública. Os debates acontecerão durante o XLIX Fórum Nacional dos Secretários Estaduais do Planejamento, que vai ser realizado no Hotel Tambaú, e contará com a presença do ministro da Secretaria Geral da Presidência da República, Gilberto Carvalho.

Durante as palestras e mesas redondas, os secretários do Planejamento de todos os Estados e do Distrito Federal deverão debater sobre ações voltadas para desenvolvimento sustentável, articulação de ideias e definição de metas, além da promoção de um debate sobre o planejamento como importante instrumento da ação governamental.

O evento será promovido pelo Conselho Nacional de Secretários Estaduais do Planejamento (Conseplan), em parceria com o Governo do Estado da Paraíba, por meio da Secretaria de Estado do Planejamento e Gestão (Seplag).

De acordo com o secretário de Estado do Planejamento da Paraíba, Gustavo Nogueira, o fórum será um espaço ainda para a troca de experiências entre os secretários de cada unidade da Federação, que deverão buscar alternativas destinadas a estimular a interação entre as esferas de governo.

"É um acontecimento extremamente importante, pois possibilita a troca de informações e experiências e busca alternativas que contribuam para o desenvolvimento sustentável de cada região e, consequentemente, do Brasil", disse Nogueira, que representa os secretários do Nordeste no Conseplan. O Conseplan foi criado em 18 de outubro de 2006 e realiza reuniões em diversas capitais brasileiras.

>>> TRANSPORTES > Presidente planeja deixar projetos para a extensão da ferrovia até o Rio Grande do Sul

Em Goiás, Dilma promete concluir Norte-Sul até SP em seu governo

Goianira (AE) - A presidente Dilma Rousseff visitou ontem obras da ferrovia Norte-Sul no Estado de Goiás.

Em rápida entrevista em Goianira (GO), cidade a 20 quilômetros da Capital do Estado, Goiânia, Dilma prometeu concluir a ferrovia Norte-Sul de Açaíândia (MA) até Estrela d'Oeste (SP) até 2014 e deixar prontos projetos para estender o modal até Rio Grande (RS).

Ao lado do ministro dos Transportes, Paulo Sérgio Passos, a presidente não quis falar de política. Passos é do PR, mas não agrada à cúpula do partido. Anteontem, senadores da legenda anunciaram o rompimento com o governo.

A visita de Dilma começou por Anápolis (GO), onde ficou cerca de meia hora no canteiro de obras e conversou com engenheiros. Ela seguiu de helicóptero para Goianira sobrevoando trechos da obra. Dilma se reuniu por mais de duas horas com empresários dos consórcios envolvidos no empreendimento.

Na saída, a presidente fez a promessa de conclusão até o fim do seu governo. "Nesse período do meu governo, pretendemos estar com ela funcionando, com locomotivas e trens transportando carga e pessoas de Estrela D'Oeste até lá em cima em Açaíândia, no Maranhão". Dilma disse ainda haver a intenção de deixar projetos prontos para a extensão da ferrovia até o Rio Grande do Sul. Ela afirmou ter sido "enfática" na defesa do cumprimento de compensações ambientais impostas pelo Ibama dentro do projeto.

Dilma evitou comentar a crise política em sua base de governo. Brincando com os jornalistas, ela afirmou

que não trataria de outro tema para não tirar o foco de sua visita. "Eu disse para vocês que, se eu cair na besteira de falar uma coisa que não seja dessa obra, vocês não põem uma coisa dessa obra no jornal". O ministro Paulo Sérgio Passos acompanhou a presidente, assim como os governadores tucanos Marconi Perillo (GO) e Siqueira Campos (TO).

A ferrovia Norte-Sul foi iniciada em 1987 ainda no governo José Sarney. De acordo com o Ministério do Transporte, já foram concluídos no ramo norte da ferrovia Norte-Sul 215 quilômetros de Açaíândia a Aguiarnópolis (TO) e 504 quilômetros de Aguiarnópolis a Palmas, pronto em agosto de 2010. As seções Central e Sul e o ramal de Anápolis seguem em obras.

PROTESTO - Do lado de fora do canteiro de obras onde aconteceu a reunião da presidente Dilma com engenheiros, dezenas de professores do Estado de Goiás fizeram um protesto contra o governador Marconi Perillo. Eles entraram em greve depois de o governo alterar a forma de pagamento de gratificações com a justificativa de maiores gastos devido ao piso nacional do magistério.

Bahia empossa primeira transexual no Governo

Salvador (AE) - O transexual Paulo César dos Santos, de 25 anos, mais conhecido como Paulete Furacão, assumiu, na manhã de ontem, a direção do Núcleo LGBT (Lésbicas, Gays, Bissexuais, Travestis e Transsexuais) da Coordenação de Promoção de Cidadania e Direitos Humanos, da Secretaria de Justiça, Cidadania e Direitos Humanos da Bahia. Com a posse,

Paulete passa a ser a primeira transexual a ocupar um cargo público no Estado.

Ativista da causa LGBT desde 2006, quando uma colega foi assassinada, Paulete disse que vai trabalhar pela inserção de integrantes da comunidade no mercado de trabalho. "A inclusão social pelo trabalho dá dignidade e melhora a autoestima das pessoas", acredita.



Ao lado do ministro dos Transportes, Paulo Sérgio Passos, a presidente Dilma não quis falar de política

NO SENADO

Eduardo Braga articula a mudança de indexador de dívidas dos Estados

Além da missão de pacificar a insatisfeita base aliada, o recém-eleito líder do governo no Senado, Eduardo Braga (PMDB-AM), entrou de cabeça na negociação política para mudar o indexador que corrige a dívida dos Estados e municípios com a União. Braga já se reuniu para tratar do assunto com a presidente Dilma Rousseff e com a ministra-chefe da Casa Civil, Gleisi Hoffmann. Na segunda-feira, ele deve se reunir com o ministro da Fazenda, Guido Mantega, para discutir as propostas que estão à mesa.

Por ora, Braga e Mantega têm defendido posições diferentes. O líder do governo defende a troca do indexador, o IGP-DI, mais 6% a 9% por ano, para o IPCA, mais 2%. Na audiência publicada na Comissão de Assuntos Econômicos (CAE) do Senado na terça-feira, quando falou sobre os rumos da economia brasileira este ano, Mantega sugeriu a adoção da taxa básica de juros da economia, a Selic, como fator de correção.

O líder do governo afirmou à Agência Estado que a

adoção do IPCA mais 2% é a "melhor solução". Mas quer ouvir Mantega. "No mercado, a taxa Selic só serve para a captação de recursos de títulos do governo. O mercado está praticando, dependendo da análise de crédito de cada Estado, às vezes, juros até menores do que a taxa Selic", disse.

Ex-governador de Amazonas, Braga apresentou em junho passado um projeto de lei com a mudança do indexador para o IPCA mais 2% no Senado. Na justificativa da proposta, ele argumenta que, se o novo fator de correção já tivesse sido adotado, o estoque da dívida acumulada entre 1998 até o final de 2004 estaria 24% menor. Os Estados teriam disponíveis R\$ 74,4 bilhões para investimento. A bancada do PMDB fechou no mês passado questão favorável a essa proposta.

"O debate está muito maduro dentro do governo", avaliou Braga. "A gente espera o mais breve possível estar com isso resolvido". O presidente da CAE, Delcídio Amaral (PT-MS), também concorda com a avaliação de que a discussão para a mudança do fator de correção está bem enca-

minhada e pode sair ainda este ano. Para todos os ouvidos pela reportagem, essa discussão será encaminhada sem estar atrelada à aprovação da Resolução 72/2010, que uniformiza as alíquotas de ICMS interestadual para importações.

VOLÁTIL - O ex-líder do governo no Senado Romero Jucá (PMDB-RR), que conduziu as negociações até esta semana, disse que é preciso "fazer a conta de médio a longo prazo".

"O IGP-DI fez injustiças ao longo do tempo, mas, como a mudança vai valer para frente, nós temos que fazer uma avaliação do futuro para ver se vale a pena fazer essa modificação ou não", afirmou. Ele ressaltou que, este ano, tem a impressão de que o governo vai enfrentar esta questão.

Para Jucá, a taxa Selic é "mais volátil". "Como ela faz parte da política monetária, você pode ter uma taxa mais baixa e depois, por necessidade do contexto financeiro nacional, pode ser necessário elevá-la", afirmou. "Isso tem que ser avaliado".

[DE BENEFÍCIO]

CNJ prepara norma para o pagamento

O Conselho Nacional de Justiça (CNJ) vai preparar uma norma rigorosa a todo o Judiciário com critérios de apuração de valores e pagamentos de passivos a magistrados e servidores com exigência de ampla publicidade dos atos de liberação de recursos e seus beneficiários. A meta é eliminar desembolsos indevidos e milionários em benefício de magistrados, como ocorreu no Tribunal de Justiça de São Paulo.

Ontem, o conselheiro Marcelo Nobre, do CNJ, re apresentou uma proposta de resolução que impõe, inclusive, obediência à prescrição quinquenal - muitos contratos contemplaram largos períodos, até os anos 70. O texto original da resolução foi produzido há dois anos, na gestão do ministro Gilmar Mendes, então presidente do CNJ. A proposta não chegou a ser votada por ingerência de tribunais e entidades de classe.

A situação abriu caminho para um escândalo no Judiciário. Em 2010 foram concedidos pagamentos extraordinários no TJ paulista. Dois desembargadores que ocuparam a presidência da corte, Roberto Vallim Bellocchi e Vianna Santos, receberam, em suas próprias gestões, R\$ 2,7 milhões. Ao todo, 211 magistrados paulistas receberam pagamentos antecipados, provocando revolta sem precedentes na ala da toga que se viu trapeçada.

Nobre encaminhou a resolução para a Secretaria Processual do CNJ. Comunicou a todos os conselheiros sua medida. "A intenção é padronizar a questão a todos os tribunais".

A resolução destaca que a administração deve observar os princípios constitucionais da legalidade, impessoalidade, moralidade, publicidade e eficiência e a necessidade de dar "tratamento equânime aos magistrados e servidores por ocasião do pagamento de passivos".

Dora Krammer

Dada a dimensão da trombada, o ex-presidente Lula baixou em Brasília para organizar a tropa, mas o fez de maneira tão explícita que evidenciou as falhas da presidente no setor.

dora.kramer@grupoestado.com.br

Chicote atrás da porta

A boa notícia para o governo é que a turbulência com os partidos aliados logo passa. A má é que em breve estará de volta.

Tomemos o exemplo do PR: foi para a oposição no ano passado depois da queda de seu correligionário Alfredo Nascimento do Ministério dos Transportes, voltou a ser governista e há 48 horas é de novo opositorista.

Por tempo indeterminado. Até que, segundo o senador Blairo Maggi, o Planalto entenda "que o PR é importante para a governabilidade". Ou seja, devolva a pasta dos Transportes ao partido. Providên-

cia de resto inevitável mais dia menos dia.

De idas e vindas tem sido marcada a trajetória de Dilma com sua base de apoio, cuja primeira crise de nervos explodiu antes mesmo da eleição: em agosto de 2010, a candidata oficial subindo firme nas pesquisas, o PMDB já reivindicava a divisão "meio a meio" do poder com o PT.

Acalmou-se e voltou à carga logo depois da posse. Mais precisamente na primeira semana de janeiro de 2011. Cobrava participação igualitária nas decisões de governo invocando a condição de

"sócio da vitória".

Logo adiante, em maio, desabou de novo o temporal. Resultado de uma conjunção malsã de planetas: derrota na votação do Código Florestal na Câmara, reação às cartilhas anti-homofóbicas do Ministério da Educação, o escândalo que acabou com a saída do ministro Antonio Palocci da Casa Civil e consequente troca de comando no esquema de articulação política. Reclamação geral.

Dada a dimensão da trombada, o ex-presidente Lula baixou em Brasília para organizar a tropa, mas o fez de maneira tão explícita que evidenciou as falhas da presidente no setor.

Em seguida começaram a surgir denúncias sobre a conduta de ministros e a presidente foi obrigada a providenciar uma dita faxina que não resultou em mudança de paradigma no tocante ao loteamento, mas deixou muito clara a diferença entre os critérios aplicados às demissões de uns e preservação de outros.

À falta de arte, aprofundaram-

se as contrariedades ao ponto de hoje incluírem boa parte do PT, que já começa a sinalizar disposição de, quando 2014 se aproximar, buscar alternativa a mais quatro anos de convivência com o sobressalto do chicote atrás da porta.

CAPATAZIA - As insatisfações com as maneiras da presidente Dilma Rousseff não se limitam aos partidos.

Estendem-se ao empresariado. Principalmente aos empresários integrantes da comitiva em viagens presidenciais. Reclamam que Dilma não conversa. Não troca impressões: simplesmente impõe suas posições não raro com acentuado desdém pelas razões de outrem.

EM FAMÍLIA - No momento parece mais fácil o grupo do PMDB preterido por Dilma no Senado atrair o senador Eduardo Braga que o novo líder do governo na Casa conquistar adesões entre os independentes para o "lado" do Planalto.

A liderança é temporária. Como

mesmo informou a presidente, agora em sistema de "rodízio" e, portanto, perecível, dependente de humores.

Já a convivência interna no partido é duradoura. Essencial para o exercício do mandato presente e a sobrevivência no futuro.

'SAVOIR-FAIRE' - Sociólogo, Fernando Henrique Cardoso chegou ao poder já compreendendo o funcionamento do ambiente social.

Na Presidência aprendeu a entender a mecânica do mundo político e certa vez resumiu assim uma das lições: "Se você tenta quebrar-lhes o pescoço, eles lhe quebram antes as pernas".

Falava a propósito das relações com o Congresso, dos conflitos permanentes, das dificuldades em mudar meios e modos, das reformas. Referia-se em particular ao embaite para profissionalizar a Petrobrás.

Querida dizer que não é impossível alterar procedimentos, mas que é preciso ir devagar com a louça para conseguir avançar.

> Bahia
Passageiros que tentaram embarcar no Aeroporto Internacional Luís Eduardo Magalhães, em Salvador, tiveram uma manhã de caos com cancelamentos e atrasos de voos ontem.

> São Paulo
Uma fiscalização realizada no "Shopping Azulão - Feira da Madrugada", no Brás, em São Paulo, apreendeu anteontem 35 mil produtos piratas e ilegais.

> Rio de Janeiro
Uma funcionária do estacionamento do Aeroporto Internacional do Galeão, no Rio, ficou ferida ao cair dentro de um beuro de 1,5 metro de profundidade na madrugada de ontem.

nacional.auniao@gmail.com
> REDAÇÃO: 83.3218-6509
> EDITOR: Carlos Vieira
> E-mail: vieira2000@yahoo.com.br

>>> QUANTIDADE > O volume de óleo derramado na região é considerado pequeno, segundo a agência

ANP confirma novo vazamento de petróleo na Bacia de Campos, no RJ

A Agência Nacional do Petróleo (ANP) informou ontem que foi registrado um novo vazamento de petróleo na mesma região onde a petroleira americana Chevron já tinha um derramamento, no campo de Frade, na Bacia de Campos (RJ), detectado em novembro do ano passado.

O vazamento deve estar vindo de fissuras no fundo do mar e não do poço da Chevron que foi abandonado após o acidente ocorrido em 2011, afirmou à agência Reuters a assessoria de imprensa do órgão regulador brasileiro. A ANP não informou imediatamente o volume de óleo que vazou no local, mas antecipou que deve ser uma pequena quantidade, dado o tamanho da mancha que surgiu na região.

Ainda de acordo com o órgão, a Chevron foi autuada novamente por não ter atendido notificação da ANP para apresentar medidas necessárias que evitassem novas exsudações (vazamento por fissuras no fundo do oceano) na área onde vazou petróleo do campo de Frade.

A empresa divulgou em nota que identificou durante o monitoramento do campo de Frade pequena mancha e uma nova fonte de afloramento. "As agências foram notificadas. A Chevron Brasil está investigando a ocorrência", conclui o comunicado.

Técnicos do Ibama (Instituto Brasileiro do Meio Ambiente e dos Recursos Naturais Renováveis) e da ANP analisam se o vazamento tem alguma ligação com o derramamento de óleo em novembro passado.

O diretor de assuntos corporativos da Chevron, Rafael Jaen, informou que suspendeu temporariamente as operações de produção no campo de Frade. A decisão foi tomada por precaução e já protocolada nos órgãos reguladores brasileiros. Segundo ele, a empresa está trabalhando na investigação da causa do novo vazamento. A produção total no campo de Frade é de 61,5 mil barris. Jaen informou também que o novo vazamento foi identificado no dia 4 de março.

O secretário estadual do Meio Ambiente, Carlos Minc, cobrou esclarecimentos da empresa. "O que a Chevron precisa esclarecer no momento é: trata-se de uma nova situação ou é um rescaldo do vazamento ocorrido em novembro do ano passado? Nós já tínhamos advertido que o vazamento ocorrido na Bacia de Campos, em novembro do ano passado, não havia sido completamente resolvido. Além disso, a causa do acidente não foi completamente esclarecida. Naquela época, a Chevron foi informada de que havia uma fissura no fundo do mar. A empresa fez o encapsulamento de apenas parte da fissura, quando o correto era ter feito em toda a área".

ACIDENTE - O acidente na Bacia de Campos ocorreu no dia 7 de novembro de 2011. O volume do vazamento foi contestado: de acordo com a Chevron, foram derramados 2.400 barris, já ANP calculou em pelo menos 3.000 barris. Alguns especialistas e o secretário do Meio Ambiente, no entanto, que o volume pode ter alcançado até 15 mil barris.

Semanas após o vazamento, que levou a ANP a proibir a Chevron de realizar perfurações em novos poços, a então diretora do órgão regulador Magda Chambriard afirmou que a petroleira não havia selado o poço corretamente. "Os perfis de cimentação ainda não mostram a perfeita aderência do cimento ao poço. Quer dizer que o abandono do poço ainda não está completo", disse Chambriard em 9 de dezembro.

A assessoria de imprensa da ANP informou que vai verificar se a Chevron cumpriu adequadamente todos os procedimentos de cimentação do poço onde houve vazamento.

NAVIO FANTASMA

Operação da Receita e PF prende 20 por sonegação de impostos em portos

São Paulo - Vinte pessoas foram presas na manhã de ontem, durante a Operação Navio Fantasma, ação conjunta entre a Receita Federal e Polícia Federal, desencadeada com o objetivo de desarticular uma organização criminosa que utilizava portos e aeroportos em São Paulo, no Rio de Janeiro e no Paraná para importar mercadorias sem o pagamento dos impostos devidos. A Receita Federal estima que a fraude seja de mais de US\$ 50 milhões.

Os 60 servidores da Receita e 200 da Polícia Federal estão cumprindo 20 mandados de prisão e 42 mandados de busca e apreensão. No Estado de São Paulo, duas pessoas foram presas na capital, nove em Santos, uma em Sorocaba e uma em Campinas. Foram presas ainda, cinco pessoas

Uma organização criminosa utilizava portos e aeroportos em São Paulo, no Rio de Janeiro e no Paraná para importar mercadorias.

no Rio de Janeiro e duas em Curitiba, no Paraná. Os 42 Mandados de Busca e Apreensão estão sendo cumpridos nessas mesmas cidades. Entre os presos estão cinco servidores da Receita Federal, empresários, "laranjas" e despachantes aduaneiros, segundo a PF.

As investigações começaram em janeiro do ano passado, segundo a PF, após a Alfândega de Santos, no litoral de São Paulo, ter percebido que mercadorias importadas supostamente encaminhadas para aquele local não chegavam para o desembarço. A PF esti-

ma que a organização criminosa tenha movimentado cerca de 220 toneladas de mercadorias.

De acordo com a PF, a quadrilha importava mercadorias que declarava para o fisco como sendo de baixo valor agregado, como partes e peças para manutenção de navios atracados no Porto de Santos, mas importava tablets de marca renomada, telefones celulares, relógios e armações de óculos de grife. O bando também importava irregularmente mercadoria de importação controlada, como equipamentos médicos e munição.

A Justiça Federal em Santos decretou o sequestro de bens e o bloqueio de recursos financeiros dos suspeitos. Foi realizada a apreensão judicial de cargas já retidas pela Receita Federal no decorrer da investigação.

[SAÚDE]

ES tem 5.273 casos de dengue

O Espírito Santo registrou 5.273 casos de dengue no Estado de 1º de janeiro a 10 de março de 2012, sendo que em 120 casos há suspeitas da forma grave da doença (com complicação hemorrágica) e duas mortes por causa da doença estão sendo investigadas. As informações são da Secretaria de Estado de Saúde.

Segundo a assessoria de imprensa da secretaria, o alto número de casos não caracte-

riza um surto da doença. O Governo Estadual pretende continuar com a campanha de prevenção à doença junto com o Ministério da Saúde.

Os municípios com maior incidência de casos são Baixo Guandu (202,8), Viana (129,2), Sooretama (125,7), Mucurici (123,4) e Guaçuí (89,8). Os números são referentes ao cálculo da quantidade de notificações de dengue em relação ao número de habitantes no município.

O cálculo é usado pelo Ministério da Saúde, que considera três níveis de incidência de dengue: baixa (100 casos/100 mil habitantes), média (de 100 a 300 casos/100 mil habitantes) e alta (mais de 300 casos/100 mil habitantes).

Em 2011, o Estado registrou 54.648 casos de dengue. Desses, 3.328 casos foram da forma grave da doença. Foram confirmadas 25 mortes devido à doença e cinco ainda estão em investigação.

Governo libera R\$ 8,9 mi para cidades afetadas pelas chuvas

O Ministério da Integração Nacional autorizou o repasse de R\$ 8,9 milhões para a execução de obras de recuperação e reconstrução em seis cidades de Minas Gerais atingidas pelas chuvas. As portarias foram publicadas hoje no "Diário Oficial" da União.

Os municípios tiveram situação de emergência reconhecida pela Secretaria Nacional de Defesa Civil em função das chuvas que atingiram o Estado no final do ano pas-

sado e início deste ano, causando enxurradas, enchentes e deslizamentos.

O prazo de execução das obras e serviços é de um ano, a partir da liberação da 1ª parcela dos recursos. As demais parcelas ficam condicionadas à apresentação e aprovação da prestação de contas parcial. O município deverá apresentar prestação de contas final no prazo de 30 dias após o término da vigência.

Para o município de Timóteo foram autorizados R\$

2,3 milhões a serem liberados em três parcelas. As demais cidades que receberão ajuda são Itabirito (R\$ 1,6 milhão), Visconde do Rio Branco (R\$ 2,2 milhões), Itaúna (R\$ 1,5 milhão), Ferros (R\$ 827 mil) e Rio Doce (R\$ 284,8 mil).

Desde outubro do ano passado, a Defesa Civil estadual contabiliza 20 mortes em decorrência das chuvas e 236 cidades em situação de emergência. Mais de 26 mil casas foram danificadas e 1.400 ficaram destruídas.

Polícia faz maior apreensão de crack no PR

Curitiba - Policiais civis apreenderam ontem 128 quilos de crack, no município de Laranjeiras do Sul, no Paraná. Essa é a maior apreensão de crack em uma única operação já realizada no Estado.

Além do entorpecente, foram encontrados oito quilos de cocaína, duas pistolas e munições de vários calibres. O material estava escondido em meio

à carga de soja de um caminhão que trafegava na BR-277, com direção a Paranaguá.

Policiais da Divisão Estadual de Narcóticos do Paraná (Denarc) e do Núcleo de Repressão a Crimes Econômicos (Nurce) contam com a ajuda da Polícia Rodoviária Federal para abordar o caminhão.

O nervosismo e contradições apresentadas pelo motorista levaram à inspeção mais detalhada, que resultou nas

apreensões. O motorista do veículo, um homem de 27 anos, foi autuado por tráfico de drogas e porte ilegal de arma.

A polícia acredita que o material destinava-se a abastecer pontos de venda em Curitiba e região metropolitana. De acordo com a Secretaria da Segurança Pública do Paraná, em todo o ano passado, o Denarc apreendeu 360 quilos de crack.

[NO CEARÁ]

Prefeito entrega orelhão e vira alvo de piada

Uma foto do descerramento de uma faixa para inauguração de um telefone público na zona rural do município de Caririagu (505 km de Fortaleza) virou sucesso e motivo de piada nas redes sociais. A solenidade ocorreu em fevereiro, no assentamento Serra Verde.

Na imagem, feita por um blog da cidade e que foi divulgada na internet esta semana, é possível ver balões de festa enfeitando a carcaça do orelhão e uma faixa, que foi descerrada pelo prefeito Edmilson Lopes (PSB) e mais cinco pessoas, que seriam integrantes do poder público municipal.

A foto virou motivo de piada nas redes sociais. "Inaugurar um Orelhão. Me senti em Sucupira agora", disse o usuário do Twitter Guilherme Molter. "A inauguração do orelhão em Caririagu/CE faz parte do PAC - Povo Abastado de Caririagu. Segundo o prefeito haverá a inauguração de 2 canoa (sic)", escreveu Antonio Carlos Lobo. "A política do nosso Brasil, sempre inaugurando tudo em ano de eleição!!!", postou Jarmute Camilo.

A versão oficial da prefeitura é de que não houve festa organizada ou planejada pelo poder público. Quem garante é o assessor do prefeito, Cícero Pereira da Costa.

[EM SP]

Preso líder do PCC que matou juiz em 2003

A Polícia Militar de São Paulo recapturou ontem, na zona leste de São Paulo, João Carlos Rangel Luisi, 46, o Johnny, um dos condenados pelo assassinato do juiz Antonio José Machado Dias, 47, corregedor dos Presídios e da Vara de Execuções Criminais de Presidente Prudente.

O magistrado foi morto com dois tiros no dia 14 de março de 2003, na saída do Fórum de Presidente Prudente. Johnny, condenado a 19 anos de reclusão em regime fechado, estava foragido desde setembro de 2011.

SEMI-ABERTO - João Carlos Rangel cumpria parte da pena em regime semi-aberto, mas não se apresentava à Justiça desde março do ano passado. De acordo com a PM, Luisi foi recapturado por volta das 11h30 em uma casa na Vila Diva.

Ele foi apontado como um dos chefes da facção criminosa PCC (Primeiro Comando da Capital) em 2006, quando o grupo coordenou uma série de ataques em São Paulo.

O juiz Antonio José Machado Dias atuava em processos que envolviam membros do crime organizado, entre os quais Marcos Willians Herbas Camacho, o Marcola, e Júlio César Guedes de Moraes, o Julinho Carambola, também acusados do assassinato.

Chevron foi autuada três vezes

A Agência Nacional do Petróleo (ANP) aplicou até dezembro do ano passado três autuações à Chevron referentes ao vazamento de novembro. A última delas trata da não adoção de medidas para a conservação dos reservatórios do poço 9-FR-50DP-RJS no campo de Frade.

Anteriormente, a agência havia autuado a companhia pelo não cumprimento do Plano de Abandono do Poço, uma vez que a companhia "não dispunha dos equipamentos necessários à execução do plano que a própria havia submetido à agência", e a segunda autuação decorreu da omissão de informações ao órgão regulador, já que a empresa teria entregado imagens edi-

tadas das filmagens feitas por veículo remoto nos pontos de vazamento.

No dia 21 de novembro do ano passado, a petrolífera foi multada em R\$ 50 milhões pelo Ibama com base na lei do óleo. Já no dia 23 de dezembro o órgão multou a empresa em R\$ 10 milhões por descumprimento das condições previstas na licença ambiental.

Sobre as multas, a Chevron diz que apresentou sua defesa ao Ibama dentro do prazo e tem procurado esclarecer sua posição no que diz respeito aos seus direitos e aspectos técnicos relevantes dos fatos e acrescenta que continua cooperando com as autoridades brasileiras para esclarecer as causas do incidente

> Chile

Estudantes e policiais voltaram a se enfrentar ontem no centro de Santiago, no Chile, depois de dissolvida manifestação não autorizada para reclamar uma educação pública gratuita e de qualidade.

> Índia

O competitivo mercado indiano das telecomunicações cresce a passos largos nesta potência emergente, onde as aquisições de novas linhas de celulares acabam de superar os 900 milhões de unidades.

> Suíça

Depois da comoção causada pelo acidente de ônibus na Suíça que matou 28 pessoas, incluindo 22 alunos belgas, os suíços começam a questionar as causas do desastre em meio ao luto.

mundoauniao@gmail.com

> REDAÇÃO: 83.3218-6509

> EDITOR: Carlos Vieira

> E-mail: vieira2000@yahoo.com.br

>>> GRAVIDADE > Ban Ki-Moon qualificou de "brutal" a repressão do regime do ditador Bashar al Assad

Violência na Síria já matou mais de 8.000 pessoas em um ano, diz a ONU

O secretário-geral da ONU (Organização das Nações Unidas), Ban Ki-Moon, anunciou ontem que passou de 8.000 o número de mortos após um ano do conflito entre governo e manifestantes na Síria, e qualificou de "brutal" a repressão do regime do ditador Bashar al Assad.

O secretário-geral expressa sua solidariedade ao povo da Síria e às suas legítimas aspirações para conseguir dignidade, liberdade e justiça", afirmou Martin Nesirky, porta-voz do chefe da ONU, em comunicado que lembra o aniversário do início dos protestos.

Ban Ki-Moon afirmou também que é "urgente acabar com o ciclo de violência" que vive o país e a "brutal repressão que continua inalterável" às manifestações dos civis sírios, chamadas de pacíficas pelo secretário-geral. Ele também lamentou que mais de 8.000 pessoas tenham morrido "como resultado da decisão do governo por apostar em uma repressão violenta, em vez do diálogo político pacífico e a mudança verdadeira".

Desde 28 de fevereiro, a ONU estimava em 7.500 o número de óbitos em decorrência da repressão de forças de segurança de Assad, mas havia dito que, devido à falta de informação, o número poderia ser maior. Organizações de opositores estimam que mais de 30 mil pessoas tenham perdido a vida no país desde março do ano passado.

TORTURA - No dia em que completa um ano da revolta,

pelo menos 23 corpos com evidentes sinais de tortura foram descobertos perto de uma fazenda na cidade síria de Idlib (norte), indicaram os opositores Comitês de Coordenação Local.

O médico que examinou os corpos disse que tinham as mãos algemadas e os olhos vendados. A morte ocorreu por disparos na cabeça, mas todas as vítimas apresentavam sinais de espancamento.

Essa região do norte da Síria está sob controle das tropas do regime desde a última quarta-feira, após a retirada dos rebeldes.

O "número 2" do ELS (Exército Livre Sírio), Malek Kurdi, explicou à agência de notícias Efe que as tropas de Bashar Al Assad entraram na quarta-feira em Idlib, lançando diversas operações e queimando os corpos dos mortos.

Os rebeldes do ELS, afirmou Kurdi, se encontram nos arredores da localidade e estão se preparando para travar novos combates contra o Exército sírio.

Ao menos 46 pessoas morreram ontem na Síria, sendo os 23 corpos encontrados e outros 14 mortos em Idlib, assim como cinco em Hama (centro), dois em Deraa (sul), um em Homs (centro) e outro em Aleppo (norte).



FOTO: Divulgação

CÃO TREINADO CARREGA OXIGÊNIO PARA MENINA

Uma menina de 3 anos que sofre de uma doença respiratória grave consegue levar uma vida mais próxima da normalidade graças a um cachorro que carrega um balão de oxigênio no dorso. O cão de Alida Knobloch, o fiel Mr. Gibbs, foi especialmente treinado para acompanhar a menina, de 3 anos. Mr. Gibbs segue a menina de perto até quando ela corre ou anda de bicicleta na propriedade de sua família, um terreno de 40 mil m² em Louisville, Georgia, Estados Unidos. Alida, que foi diagnosticada com hiperplasia neuroendócrina infantil quando tinha oito meses de idade, é capaz de respirar sem o tubo, embora com muita dificuldade. Quando ela precisa de oxigênio, Mr Gibbs entra em ação para carregar o pesado equipamento e a acompanhar em suas atividades.

[MASSACRE EM JOGO]

Policiais serão julgados no Egito

Cairo - A Promotoria do Egito ordenou ontem que os comandantes da polícia da cidade de Port Said, junto com 66 civis, sejam julgados por suposta implicação nos distúrbios que ocorreram após um jogo de futebol do campeonato local em 1º de fevereiro, no qual morreram 74 pessoas.

Uma fonte do serviço de segurança informou que nove oficiais foram acusados, entre os quais o chefe da polícia de Port Said, Esam Samak, o vice-diretor, Mahmoud Fathi, e o chefe da polícia judiciária na cidade, Mustafa al-Razaz.

Todos os funcionários foram exonerados pouco tempo depois da tragédia. Segundo comunicado da Promotoria do Egito, os policiais serão processados por "facilitar" os assassina-

[>>>]

DISTÚRBIOS
aconteceram durante um jogo de futebol, em fevereiro deste ano, no morreram 74 pessoas

[>>>]

tos e outros delitos cometidos durante os distúrbios, como roubos, destruição de bens públicos e agressões contra os seguidores da equipe Al-Ahly, do Cairo, que jogava contra o mandante Al-Masry.

Segundo a Promotoria, os policiais permitiram que

uma parte do público entrasse no estádio com armas brancas, explosivos e outros objetos, e não reagiram para impedir o ataque dos torcedores do Al-Masry aos da equipe adversária. Os civis, entre eles dois menores de idade, são acusados de assassinato doloso, tentativa de homicídio, furto e agressão com arma branca.

A fonte judicial disse que estas pessoas supostamente "planejaram antecipadamente assassinar alguns torcedores do Al-Ahly por vingança a ajuste de contas" e entraram no estádio portando armas. O encarregado da iluminação do estádio foi considerado cúmplice por supostamente apagar as luzes "para permitir que os acusados cometessem o crime".

Taleban suspende diálogo com os EUA

Representantes do grupo Taleban no Afeganistão anunciaram ontem a suspensão das negociações preliminares em curso com os Estados Unidos para encerrar os conflitos no país.

O anúncio marca o crescente tensionamento do cenário no Afeganistão, principalmente depois do episódio da queima de exemplares do Corão numa base militar ocidental, culminando com o massacre em Candahar, onde um soldado americano matou 16 civis, incluindo crianças.

O massacre detonou uma onda de protestos pelo país, reforçada por

O anúncio marca o crescente tensionamento do cenário no país, principalmente depois do episódio da queima de exemplares do Corão.

uma escalada de ameaças do Taleban.

"O Emirado Islâmico mais uma vez alerta os animais americanos que os mujahideen vão vingá-los, e com a ajuda de Alá vamos matar e decapitar seus sádicos soldados assassinos", disse um porta-voz do Taleban, Zabihullah Mujahid, usando o termo que o grupo islâmico usa para se descrever, em nota distribuída na última terça-feira

O grupo, expulso do poder no fim de 2001 por uma coalizão liderada pelos Estados Unidos, trava há dez anos uma guerra civil contra o governo de Cabul e seus aliados da Otan (aliança militar ocidental) mobilizados por praticamente todo o país.

No início de janeiro, os rebeldes deram o primeiro passo para um eventual processo de paz quando manifestaram a disposição de abrir um escritório no Qatar para discutir com os Estados Unidos, mas sem mencionar o governo afegão, que consideram uma "marionete dos americanos" e que não reconhecem.

NO TRIMESTRE

Desemprego na Grécia bate novo recorde

A taxa de desemprego da Grécia subiu para um novo recorde trimestral, de 20,7% nos últimos três meses de 2011, refletindo o profundo mal-estar econômico do país, agravado pela austeridade para reparar as finanças públicas e sair de uma crise de dívida.

A Grécia garantiu um novo resgate no valor de €130 bilhões (US\$ 170 bilhões) de seus parceiros da zona do euro e do FMI (Fundo Monetário Internacional) nesta semana, depois de estabelecer mais dolorosos cortes orçamentários. Mas a forte deterioração do mercado de trabalho está alimentando o descontentamento público e prejudicando a confiança dos consumidores.

Ontem, dados da agência de estatísticas Elstat mostraram que empregos estão sendo perdidos em um ritmo rápido, na medida em que o desemprego subiu de 17,7% no terceiro trimestre e ante 14,2% no último trimestre de 2010.

"Os dados trimestrais do desemprego refletem o aprofundamento da velocidade da contração econômica doméstica. Considerando que o desemprego é um indicador atrasado, não devemos descartar um novo aumento da taxa de desemprego nos próximos meses", disse o economista do EFG Eurobank Platon Monokroussos.

JOVENS - Os jovens foram os mais atingidos pela recessão prolongada da economia do país. Quase 40% das pessoas do grupo entre 15 e 29 anos estavam desempregadas, de acordo com os dados, ante 28% no mesmo período do ano anterior.

Um dos setores econômicos mais afetados é o da construção, em que o emprego caiu 19% na base anual.

A desaceleração econômica está tornando mais difícil para o governo cumprir as metas de receita e cortar o déficit orçamentário, aumentando o risco de que mais apertos de cinto sejam necessários.

A Elstat disse que o número oficial de desempregados atingiu 1.025.877 no quarto trimestre, um aumento de 44,1% na base anual e de 16,8% em relação ao terceiro trimestre.

A taxa de desemprego na Grécia em dezembro foi quase o dobro do registrado nos 17 países da zona do euro, cujo dado ajustado sazonalmente é de 10,6%, mas ainda é menor do que os 22,9% vistos na Espanha no quarto trimestre. Os números do desemprego na Grécia não são ajustados sazonalmente.

IMUNIZAÇÃO

Brasil doa 1,5 milhão de doses de vacina contra pólio ao Haiti

Rio de Janeiro - O Brasil enviou ao Haiti 1,5 milhão de doses de vacina contra a poliomielite, que serão utilizadas na campanha de imunização do país caribenhino, marcada para começar em 21 de abril. O objetivo, segundo o representante do Ministério da Saúde no Comitê Gestor do Projeto Saúde Brasil-Haiti, Carlos Felipe D'Oliveira, é apoiar o esforço haitiano para imunizar 2,5 milhões de crianças com até 10 anos de idade.

O ministério doou, ao todo, 4 milhões de doses, que incluem também vacinas como a BCG, contra formas graves de tuberculose; DPT, contra difteria, tétano e coqueluche; e DT, que protege contra difteria e tétano. Essas vacinas abastecerão o programa rotineiro de imunização.

Para a aquisição das doses, produzidas por fábricas brasileiras, entre elas a Fundação Oswaldo Cruz (Fiocruz), estão sendo investidos US\$ 1,4 milhão. "O Haiti é o país das Américas com menor cobertura vacinal e teve seus programas bastante prejudicados após o terremoto que o país sofreu em janeiro de 2010. Consideramos esta uma atividade prioritária, que faz parte do acordo que o Brasil assinou com o Haiti, em março de

2010, logo após o terremoto. Na época, o Congresso Nacional aprovou um crédito extraordinário de cerca de US\$ 70 milhões em ajuda ao país", disse D'Oliveira.

Ele acrescentou que, além das vacinas, o apoio do Brasil envolve a compra de 500 caixas térmicas, três caminhões e gás propano, para manutenção dos refrigeradores. O governo brasileiro também vai enviar técnicos envolvidos na organização e gestão da campanha nacional de vacinação para auxiliar nas ações da mobilização haitiana, coordenadas por autoridades locais.

O representante do Ministério da Saúde ressaltou que o processo de reconstrução do país está sendo feito de forma "muito lenta" e que a nação ainda depende muito da ajuda internacional.

"A oferta de empregos ainda é muito pequena e a assistência pública ainda está muito deficiente, o que faz com que as pessoas tenham que utilizar recursos privados para financiar sua saúde. Isso, em uma população empobrecida, tem um impacto muito grande", disse, acrescentando que os casos de cólera, malária, tuberculose e Aids ainda preocupam muito as autoridades locais.



Treze dissidentes cubanos ocuparam uma igreja católica em Havana, exigindo uma audiência com Bento XVI quando ele visitar Cuba neste mês. O Papa é esperado na ilha dia 26 de março. Os dissidentes querem que o líder da Igreja Católica pressione o governo comunista de Cuba para que liberte os presos políticos e ponha fim à repressão. A Igreja Católica de Cuba condenou o protesto, dizendo que os lugares de culto não devem ser utilizados para manifestações políticas. O dissidente William Cepera disse que as oito mulheres e cinco homens entraram na Igreja da Caridade, no centro de Havana, na noite da última terça-feira.

uniaoaterias@gmail.com
> REDAÇÃO: 83.3218-6509
> EDITOR: Carlos Cavalcanti
> E-MAIL: cavalcante@gmail.com
> TWITTER: @carloscavalcanti

>>> EM 2011 > Operadora foi alvo de 128 reclamações; logo em seguida vem a Energisa, Banco Santander e LG

Procon aponta a Oi como a líder no ranking de queixas dos consumidores

A operadora Oi Móvel liderou o ranking de reclamações no Programa de Orientação e Proteção ao Consumidor (Procon) da Paraíba em 2011. De acordo com balanço divulgado pelo órgão na tarde de ontem, Dia do Consumidor, a Oi recebeu, no ano passado, 128 queixas de consumidores no Estado.

A Oi Móvel foi seguida, no ranking, pelo grupo Energisa e pela LG, com 115 reclamações, cada, e pelo banco Santander, que obteve 114 queixas dos usuários. Ainda na mesma lista, que incluiu ao todo 10 empresas, a Oi Fixo aparece na oitava posição, tendo 105 reclamações.

O cadastro reúne as demandas de consumidores que não foram solucionadas no setor de atendimento e resultaram na abertura de processos administrativos. Segundo o Procon, os dados

>>>
FINANÇAS, produtos e serviços essenciais foram as áreas que registraram mais reclamações

>>>
referentes a 2011 estão relacionados aos processos finalizados no ano passado,

independente do ano da abertura da reclamação.

Foram registradas, em 2011, no Procon-PB, 4.290 reclamações fundamentadas. Deste total, 69% foram atendidas e 32% não foram atendidas. No ranking das queixas não atendidas, a Oi Móvel continua liderando, com 79 reclamações, seguida pelo Banco Santander, 53, e o Banco BMG, com 47 queixas. Os fornecedores LG, Cònsul, Brastemp, e Energisa são os que mais atendem as demandas dos usuários.

Ainda segundo o balanço divulgado pelo Procon da Paraíba, as áreas que recebem mais reclamações dos consumidores no Estado se referem a assuntos financeiros (39,67%), produtos (37,20%) e serviços essenciais (14,65%). Os assuntos mais reclamados correspondem a banco comercial (13,09%), cartão de crédito (10,11%) e produtos de informática (6,08%).

ISEA DE CAMPINA GRANDE

Maternidade registra a terceira morte em 24h

> Phillipy Costa
auniaophillippy@gmail.com

Uma estudante de 18 anos, com oito meses de gestação, deu entrada no Instituto de Saúde Elpidio de Almeida (ISEA), em Campina Grande, no início da noite de quarta-feira, para se submeter a uma cesariana, mas por conta de complicações, o feto acabou morrendo. Segundo o relato da dona de casa Marinalva Pereira da Silva, de 51 anos, sogra da jovem Maria Eduarda, que perdeu a criança, a gravidez transcorria dentro da normalidade até na noite de quarta.

Ela ainda denunciou um suposto acordo envolvendo o marido da médica responsável pelo parto e a paciente: "Minha nora trabalhava para uma empresa que pertence ao marido da médica, doutora Izabel. No sétimo mês de gestação, ele a demitiu e em vez de pagar as contas, disse que a doutora ia fazer o parto dela. Ele disse até que o valor era de R\$ 1.700. Tudo ia bem, mas quando foi ontem (quarta), Maria Eduarda passou mal e nós ligamos para doutora Izabel. Ela disse que a gente poderia vir para o ISEA que o parto iria ser feito", detalhou a dona de casa.

Segundo ela, a jovem chegou na maternidade querendo realizar a cesariana, contudo, a médica teria afirmado que era preciso esperar porque a paciente apresentava quadro de hipertensão. "Então, quando foi de madrugada, que a pressão da minha nora baixou, eles não quiseram fazer o parto. Maria Eduarda passou mal e teve que esperar até de manhã. Foi quando cons-

Secretaria de Saúde do município garante que os casos serão apurados. A diretora do Instituto afirma que o setor de obstetrícia apresenta surpresas

taram que o bebê já estava morto", disse.

Até o fechamento desta reportagem, no fim da tarde de ontem, Maria Eduarda permanecia internada no ISEA esperando pela retirada do feto. A diretora do Instituto, Francimar Ramos, afirmou que o parto da estudante não foi realizado porque a equipe médica constatou que ela não estaria mais sentindo dor. "Foi um falso trabalho de parto e como ela foi estabilizada e era pré-maturo, a cesariana não precisaria ser feita. A médica achou por bem esperar. Durante a madrugada, já com a pressão normalizada, não havia mais urgência", relatou.

Surpresa - De acordo com Francimar, o ISEA realiza cerca de 600 partos por mês e casos como esse estão incluídos dentro das estatísticas. "A obstetrícia tem essas surpresas. Pode ter sido um nó no cordão umbilical ou outra complicação. Nós só teremos a certeza da causa da perda do feto quando exames mais detalhados forem realizados", pontuou.

Foi a terceira morte registrada na maternidade em 24 horas. Na manhã da última quarta-feira, uma mulher de 37 anos e seu feto de 32 semanas morreram após a paciente reclamar de dores durante toda a madrugada. A Secretaria de Saúde garante que os casos serão apurados.

[EDUCAÇÃO]

DOU publica as mudanças nas regras do Enade

Brasília - O Diário Oficial da União publicou na edição de ontem a portaria com as mudanças nas regras do Exame Nacional de Desempenho dos Estudantes (Enade), anunciadas nessa terça-feira pelo ministro Aloizio Mercadante. As regras valem a partir deste ano. O exame, que era aplicado apenas a estudantes que estão concluindo o curso superior, avaliará também alunos do penúltimo semestre de graduação.

Serão avaliados pelo Enade este ano alunos dos cursos que conferem diploma de bacharel em Administração, Ciências Contábeis, Ciências Econômicas, Comunicação Social, Design, Direito, Psicologia, Relações Internacionais, Secretariado Executivo e Turismo. Também vão ser avaliados estudantes dos cursos que conferem diploma de tecnólogo em gestão comercial, gestão de recursos humanos, gestão financeira, logística, marketing e processos gerenciais. A área de comunicação social poderá ser organizada em subgrupos que permitam a avaliação de componentes específicos do setor.

De acordo com a portaria, o Manual do Enade 2012 será divulgado até 1º de junho pelo Instituto Nacional de Estudos e Pesquisas Educacionais (Inep). Ficam dispensados do Enade 2012 os estudantes dos cursos descritos acima que colarem grau até 31 de agosto deste ano.

EXTERIOR - Ficam dispensados também os estudantes que estiverem oficialmente matriculados e cursando atividades curriculares fora do Brasil, na data de realização do Enade 2012, em órgão conveniado com a instituição de Ensino Superior (IES) de origem do aluno. O Inep disponibilizará no endereço eletrônico <http://enade.inep.gov.br>, até 1º de junho, as instruções e os instrumentos necessários às IES para a inscrição dos estudantes habilitados ao Enade 2012. A inscrição poderá ser feita no período de 16 de julho a 17 de agosto de 2012.

Ranking de fornecedores mais reclamados

Fornecedor	Total de reclamações fundamentadas
Oi Móvel	128
Energisa	115
LG Eletronic da Amazônia Ltda	115

Ranking de fornecedores com o maior número de reclamações não atendidas

Fornecedor	Queixas fundamentadas não atendidas
Oi Móvel	79
Banco Santander	53
BMG	47

Ranking de fornecedores com o maior número de reclamações atendidas

Fornecedor	Queixas fundamentadas atendidas
LG	112
Consult/Brastemp	02
Energisa	91

Áreas mais reclamadas:

Assuntos financeiros	36,67%
Produtos	37,20%
Serviços Essenciais	14,65%
Assuntos mais reclamados	
Banco Comercial	13,09%
Cartão de Crédito	10,11%
Produtos de informática	6,08%

#CampinaemNotas

Da sucursal de Campina Grande
auniaoampina@gmail.com

> Em Campina

Os atendimentos que seriam realizados, amanhã, na 1ª Ciretran, foram cancelados devido a pendências de resultados dos exames psicotécnicos realizados anteriormente. Segundo o Detran, os candidatos serão avisados por meio dos Centros de Formação de Condutores sobre a nova data dos testes.

> Combate ao crack

O vereador Olímpio Oliveira vai realizar o I Curso Reage Campina - Vamos tirar esta pedra do caminho. O curso está previsto para os dias 29 e 30 de março, com o início às 19h, no Centro de Tecnologia Educacional Prof. Severino Lopes Loureiro, antigo Museu Vivo da Ciência.

> Agentes de trânsito

A Superintendência de Trânsito e Transportes Públicos (STTP) está convocando quinze candidatos que foram aprovados no concurso público para preenchimento de vagas no quadro de pessoal de agentes de trânsito. Eles devem se apresentar a partir do dia 2 de abril, na sede da STTP.

>> Foi Dito

"O Ministério Público é o guardião dos interesses da coletividade e um dos principais órgãos que vão ajudar a Paraíba a seguir em frente. Sem esse olhar cidadão, a Paraíba não avança. Vamos caminhar juntos em direção aos grandes desafios do Estado". (Governador Ricardo Coutinho).

"A Cagepa adquiriu três motores elétricos para potencializar o abastecimento de água da região metropolitana de Campina Grande. Esses novos equipamentos promoverão eficiência e segurança operacional". (Gerente de Gestão de Energia da Cagepa, engenheiro Dailton Uchôa Leite).

> Ajustes

A STTP deve finalmente iniciar, nos próximos dias, duas mudanças importantes no trânsito da cidade, ajustes que vinham sendo prometidos há mais de um ano. A primeira mudança será na Rua Arrojado Lisboa, e a segunda na rotatória sob o viaduto Elpidio de Almeida.

> Adaptações

Segundo o plano da STTP, parte da Rua Arrojado Lisboa será convertida em mão única, com o tráfego no sentido contrário sendo transferido para a Rua Pedro II, que tem um trecho asfaltado que atualmente é subutilizado. Já a rotatória do viaduto deverá ser reduzida.

> Depósito

A prefeitura vai doar um terreno para a construção do Depósito Judicial de Campina Grande. A decisão foi acordada entre o prefeito Veneziano Vital e o juiz diretor do Fórum Affonso Campos, Antônio Reginaldo Nunes, durante uma reunião na última quarta-feira.

> Gastos

Para tentar fazer frente a uma série de especulações sobre a destinação de recursos pela reitoria da UEPB, sobretudo em relação à folha de pessoal, a cúpula da universidade informou que tornará público, nos próximos dias, um balanço detalhado de todas as despesas.

> Detalhes

O pró-reitor de Planejamento da UEPB, professor Rangel Júnior, classifica o balanço como uma espécie de "antidossê", especificando despesas com salários, gratificações, diárias e afins. Ainda de acordo com Rangel, não foi definida a data para divulgação desses dados.

> Mortes

O Instituto de Saúde Elpidio de Almeida (ISEA) vive uma semana negra, com o registro de três mortes em apenas dois dias. Na quarta-feira, uma mulher de 37 anos e o feto de 32 semanas que carregava no ventre perderam a vida. Ontem, foi um feto de quase nove meses.

> Apuração

A Secretaria de Saúde do Município garante que os casos serão apurados, mas pede que evite-se o "linchamento" público dos profissionais envolvidos. O Ministério Público, através da Curadoria da Saúde, deverá investigar as três mortes registradas esta semana no ISEA.

193	190	3218-4410	192	3214-3042	0800 285 9020	100
Bombeiros	Polícia	Casa da Cidadania Tambá	SAMU	Procon Municipal	Defesa Civil	Denuncie a Exploração Sexual de Crianças e Adolescentes

FOTO: Marcos Russo



O Detran cancelou os atendimentos que seriam realizados amanhã, na 1ª Ciretran, em Campina Grande. O cancelamento foi motivado pelas pendências relativas aos resultados dos exames psicotécnicos realizados nas últimas semanas.

[FOTO&LEGENDA]

A UNIÃO Cotidiano

cotidiano.aunião@gmail.com
REDAÇÃO: (83) 3218-6509

EDITOR: Henrique França | E-MAIL: franca.henrique@gmail.com | TWITTER: @riquefranca

João Pessoa > Paraíba > SEXTA-FEIRA, 16 de março de 2012

|| >>> INFRAÇÃO GRAVE > Impedir a passagem de pedestres no passeio público rende 5 pontos na CNH

Estacionar sobre a calçada já rendeu 954 multas a motoristas e motociclistas

> Lucilene Meireles

lucilenemeirelesjp@hotmail.com

Novecentos e cinquenta e quatro motoristas e motociclistas foram multados pela Superintendência Executiva de Mobilidade Urbana (Semob) só nos dois primeiros meses de 2012.

A razão é o estacionamento destes veículos sobre as calçadas, o que impede a passagem do pedestre e coloca em risco sua segurança. A infração é considerada de natureza grave, rende cinco pontos na Carteira Nacional de Habilitação (CNH) e uma multa de R\$ 127. Mas, além dos veículos estacionados no passeio público, outros obstáculos têm atrapalhado a vida do pedestre. As calçadas de João Pessoa foram, literalmente, invadidas por comerciantes e produtos. Expositores de mercadorias, placas, móveis, ambulantes, carrinho de sorvete obrigam as pessoas que seguem a pé a saírem da calçada e se arriscarem em meio ao trânsito.

Na feira de Oitizeiro, por exemplo, as bancas dos comerciantes praticamente não deixam espaço para quem caminha. Quem não quer passar pelo pequeno espaço entre as barraquinhas, tem que desviar pelo asfalto, onde o movimento de veículos é intenso. A comerciante Maria das Graças de Oliveira Silva, 38, conta que sempre passa pelo meio da rua, porque não existe organização no local. "Sei que estes comerciantes estão trabalhando, mas não podem ganhar a vida atrapalhando e colocando os outros em perigo", comentou.

O vendedor de coco, Edmilson Galdino da Silva, 56, que trabalha há oito no local, se defende, mas concorda com a desorganização. "Ouvi falar que a Prefeitura vai transferir a gente para dentro do mercado, quando terminar a reforma, só que os trabalhos ainda nem começaram. Estamos aqui porque precisamos. Não queremos atrapalhar ninguém", justificou.

No bairro de Cruz das Armas, os responsáveis por uma loja de móveis usados faziam da calçada uma extensão do empreendimento. Berço, caixas de bebidas, mesa de escritório tomavam o espaço destinado ao pedestre. O proprietário Paulo Correia disse saber da proibição de ocupar o passeio. "A Prefeitura informou que eu poderia colocar os produtos até o limite da marquise. Sei que algumas coisas estão no lugar errado", admitiu. Logo após a entrevista, ele retirou os itens da calçada.

Para a vendedora Rosilene da Silva, 38, é necessário uma atuação maior dos órgãos responsáveis. "Isso acon-

tece em todo lugar. Eu moro em Bayeux e lá, tem muito material de construção nas calçadas. Quem quiser passar, tem que ir pela rua e pronto. Acho isso um absurdo", declarou.

O bairro de Mangabeira, que era considerado um dos mais críticos com relação a infrações de comerciantes, tem registrado um número menor de queixas. A mudança, como acrescentou a assessora, é fruto das ações educativas. Além disso, obedecendo a legislação, as novas construções são obrigadas a deixar um recuo maior, liberando espaço para exposição de produtos e ainda para a passagem do pedestre.

Atualmente, o maior número de reclamações vem da área no entorno do Terminal de Integração e do Centro da cidade, que conta com um grande número de ambulantes. O Código de Posturas do Município diz que é obrigação do proprietário manter sua calçada, mas isso não significa privatizar ou impedir a passagem dos demais.

O promotor do Patrimônio Público, Ádrio Leite Nobre, observa que o problema é multifatorial. "A calçada é um bem público e as pessoas modificam, interferem na arquitetura, impedindo que os outros trafeguem normalmente. O problema se estende à questão dos obstáculos, como batentes que tornam esses locais sem acessibilidade para algumas pessoas, e a ocupação de comerciantes", verifica.



Código de Posturas do Município diz que é obrigação do proprietário de imóvel manter a calçada livre para o pedestre

CG perde espaços para comércio

> Lenildo Ferreira

Sucursal de Campina

Em Campina Grande, a ocupação indevida do passeio público parece fora de controle. Bares, lanchonetes, oficinas mecânicas, lojas de móveis e sucatas ocupam as calçadas e o acostamento de vias importantes da cidade, sem serem importunados pelo poder público. A Rua Arrojado Lisboa é um exemplo claro desse problema. A via, que liga o Centro ao bairro de Bodocongó e a saída da cidade para o Sertão, é um dos principais acessos à Universidade Federal de Campina Grande, Universidade Estadual da Paraíba, Escola Técnica Redentorista e ao Hospital da FAP.

Ainda assim, a Arrojado Lisboa tem parte das suas calçadas e acostamento tomada por oficinas e sucatas, estas últimas localizadas no ponto de convergência da rua com a Avenida Getúlio Vargas. Ape-

sar da expressa proibição pelo Código de Posturas do Município, que veda a ocupação do passeio público por veículos a serviços de empresas de ferro velho, os motoristas precisam, diariamente, fazer ziguezagues para desviar dos caminhões carregados de sucata que passam horas estacionados em ambas as margens do logradouro, e pedestres disputam com automóveis e motocicletas o espaço no meio da rua.

Outra área que enfrenta a ocupação indevida é o Canal de Bodocongó - Avenida Luiz Eduardo Magalhães. Pela facilidade de acesso ao setor, o canal tem atraído inúmeros empreendimentos, e alguns deles invadem não apenas a calçada, como a ciclovia e o acostamento, pon-

do em risco pedestres que se vêem obrigados a trafegar pela avenida, e estorvando a visão de motoristas que cruzam o canal. Na esquina da avenida, praticamente às margens do Açude de Bodo-

congó, um bar se apropria do passeio público e automóveis são estacionados até no canteiro em que se localiza a placa de inauguração do canal. Ao longo da via, oficinas, bares e lanchonetes também invadem o espaço. Recentemente, o departamento jurídico da Superintendência de Trânsito e Transportes Públicos anunciou que havia ações contra cinco estabelecimentos por ocupação indevida do passeio público no Canal de Bodocongó. De concreto, todavia, nada aconteceu, e as oficinas e bares seguem funcionando normalmente, ao arrepio da lei. Assim como acontece em várias outras áreas da cidade, para prejuízo de motoristas, pedestres e da população como um todo. Nossa reportagem procurou manter contato com Salomão Augusto, chefe da STTP, mas sua assessoria informou que ele estava ocupado e não poderia comentar o assunto.

Construções ocupam áreas comuns em Patos

> Jefferson Saldanha

Sucursal de Patos

Em Patos, mesmo diante da preocupação do Ministério Público e dos órgãos da prefeitura responsáveis pela fiscalização da obstrução do passeio público (calçadas e ruas), o problema se arrasta há vários anos. No centro da cidade vendedores ambulantes disputam o espaço das calçadas com os transeuntes, que muitas vezes, sem alternativa, transitam pelas ruas se expondo ao risco de serem atropelados.

O problema acontece com maior intensidade no centro comercial, principalmente, nas imediações da Telemar e do Banco do Brasil, local de grande fluxo de pessoas. Outro problema que vem chamando atenção diz respeito às construções, cujos donos das obras costumam interditar as calçadas com uma espécie de muro feito de madeira, além de colocar o resto do material na rua, aumentando ainda mais o problema, fato que é repetido também por alguns comerciantes, principalmente na área onde fica as lojas de manterias de construção, onde as calçadas são utilizadas como depósito de vários tipos de materiais, como ferro e madeira.

Outro caso que vem sendo fruto de várias discussões, inclusive com ações na justiça, diz respeito ao camelódromo instalado na Rua João da Mata, no centro da cidade, cujo trecho onde fica as barracas foi interditado, prejudicando os comerciantes da área e os moradores que não podem sequer estacionar seus veículos no local. Ednaldo Medeiros de Sousa, morador da Rua João da Mata há mais de 20 anos, informou que o camelódromo instalado a cerca de 12 anos, foi responsável pelo fechamento de várias lojas.

De acordo com o secretário de Infraestrutura e Urbanismo de Patos, Marcone Santos, o trabalho de fiscalização que visa coibir a obstrução do passeio público é feito por vários órgãos da prefeitura municipal, a exemplo da Secretaria de Infraestrutura e Urbanismo, STTrans e Procon Municipal.

Ele disse que no caso específico das construções irregulares que ocupam as calçadas e vias públicas, a fiscalização é feita constantemente nas terças e quintas e em caso de constatação de irregularidades, o responsável pela obra é notificado sendo dado um prazo entre 24 a 48 horas.

Denúncias

Ministério Público da Paraíba

Promotoria do Patrimônio Público
Rua Rodrigues Chaves, em frente ao Sesi - para reclamações presenciais.
Telefone - 2107-6100

Acesso

www.mp.pb.gov.br e clique no banner Atendimento ao Cidadão.

Secretaria de Desenvolvimento Urbano (Sedurb)
Twitter: @mpjpsedurb - envie fotos, endereço e ponto de referência.
3218-9151
Centro Administrativo Municipal, em Água Fria.

Curadoria de Cajazeiras quer punição

Uma decisão da Curadoria do Patrimônio Público de Cajazeiras deverá ser cumprida, nos próximos dias, para coibir a ocupação desordenada de calçadas. O promotor Túlio César já determinou que todos os comerciantes que usam esses espaços para colocação de mesas e cadeiras e para expor seus produtos, sejam notificados para o cumprimento da legislação vigente, que proíbe esse tipo de ação.

A Secretaria de Planejamento da Prefeitura Municipal,

A Secretaria de Planejamento da Prefeitura, responsável pelo cumprimento da decisão, aguarda apenas um entendimento entre o representante do Ministério Público para definir data

pal, responsável pelo cumprimento da decisão, aguarda apenas um entendimento entre o representante do Ministério Público e o secretário Luiz Gonzaga Delfino para definição da data do início das notificações e do prazo para desocupação.

A ideia é dar um prazo igual para todos os comerciantes se adequarem à lei.

Essa medida da Curadoria do Patrimônio Público atingiu dezenas de comerciantes estabelecidos e ambulantes que usam as calçadas, principalmente do centro comercial para colocação de mesas e cadeiras e exposição de produtos, colocando em risco a integridade física de pedestres, que são obrigados a andar pelas vias públicas destinadas ao trânsito de carros e motos.

>>> **CADASTRAMENTO** > Esta será a sexta chamada e contemplará os classificados para o 2º período letivo

UFCG divulgará nova lista de aprovados

> Cleane Costa
cleanec@gmail.com

A Universidade Federal de Campina Grande divulga hoje, às 16h, nova listagem de candidatos aprovados e classificados no Vestibular 2012 (Enem 2011). Esta será a sexta chamada e contemplará os aprovados para o 2º período letivo e para cursos com ingresso apenas no período 2012.2.

O cadastramento dos convocados será nos dias 20 e 21 de março, das 8h às 11h30 e das 14h às 17h, nas respectivas coordenações dos cursos. Estão previstas mais oito chamadas.

A lista dos novos convocados poderá ser consultada na sede da Comissão de Processos Vestibulares (Comprov), no campus de Campina Grande, nas coordenações da comissão nos campi de Cajazeiras, Cuité, Patos, Pombal, Sousa e Sumé e nos endereços eletrônicos <http://www.comprov.ufcg.edu.br> ou <http://www.ufcg.edu.br>.

A Pró-Reitoria de Ensino da UFCG chama atenção dos candidatos para o

castramento, pois ele é condição indispensável para a matrícula em disciplinas. A data da matrícula em disciplinas será informada no comprovante de cadastramento. Quem não se cadastrar ou não apresentar a documentação exigida perderá o direito aos resultados da classificação. O cadastramento poderá ser realizado pelo próprio candidato ou por procurador legalmente constituído, que deverá apresentar-se munido da identidade e da procuração.

Para se cadastrar, os candidatos devem apresentar original e cópia do certificado de conclusão do ensino

7ª chamada	Dia 23 de março
Cadastramento	Dias 27 e 28 de março.
8ª chamada	Dia 30 de março
Cadastramento	Dias 10 e 11 de abril.
9ª chamada	Dia 02 de maio
Cadastramento	Dias 08 e 09 de maio.
10ª chamada	Dia 1º de junho
Cadastramento	Dias 05 e 06 de junho.
11ª chamada	Dia 16 de julho
Cadastramento	Dias 19 e 20 de julho.
12ª chamada	Dia 24 de julho
Cadastramento	Dias 26 e 27 de julho.
13ª chamada	Dia 31 de julho
Cadastramento	Dias 02 e 03 de agosto.
14ª e última chamada	Dia 07 de agosto
Cadastramento	Dias 09 e 10 de agosto.

no médio (2º grau) ou curso equivalente, ou diploma de graduação em curso superior, devidamente assinado pelo candidato e pela escola; identidade; título de eleitor (maiores de 18 anos), com comprovante de presença na última eleição (1º e ou 2º turno); prova de quitação com o serviço militar (homens maiores de 18 anos); certidão de nascimento ou

de casamento; CPF; comprovante de residência.

Segundo edital da Pró-Reitoria de Ensino, caso haja vagas remanescentes ocasionadas pelo não comparecimento de candidatos convocados ao cadastramento ou pela não apresentação da documentação exigida, novas chamadas serão divulgadas ao longo dos próximos meses.

EDUCAÇÃO

PMJP investe em escolas e capacitação dos docentes

Ontem foi comemorado o Dia da Escola. E para oferecer uma educação de qualidade aos alunos da rede municipal de ensino, a Prefeitura de João Pessoa, nos últimos anos, reformou, ampliou e construiu novas escolas e Centros de Referência de Educação Infantil (Creis), além de investir na capacitação dos professores. Só no ano de 2011, foram investidos R\$ 24.391.692,00 em recursos próprios na educação.

A rede municipal possui atualmente 95 escolas, sendo 13 delas em tempo integral, e 42 Creis. São cerca de 60 mil alunos matriculados nos Creis, Fundamental I e II, Educação de Jovens e Adultos, Brasil Alfabetizado e Projovem Urbano.

TEMPO INTEGRAL - As escolas que seguem este perfil pedagógico funcionam da seguinte forma. No turno da manhã os alunos assistem as aulas normalmente. Já no período da tarde, eles participam de atividades complementares como orientação para estudo e pesquisa (componentes curriculares); formas de comunicação (rádio, jornal, hora do conto, entre outros); práticas corporais (karatê, xadrez, vôlei, capoeira, ginástica rítmica, judô e handebol); além de linguagens artísticas (canto, flauta, música, teatro, plásticas, dança, violão, coral e percussão).

Thiago Silvino Santos, de 15 anos, aluno do 7º ano da Escola Chico Xavier, no bairro do Bessa, disse estar gostando do aprendizado na escola tempo integral. "Eu

sou novato na rede municipal e não tenho o que reclamar. Temos uma infraestrutura maravilhosa e toda assistência necessária. Faço aula de hip hop à tarde e essas oficinas são ótimas porque é melhor do que está em casa sem fazer nada".

A tia do estudante Thiago Silvano também comemora as melhorias e os investimentos realizados pela Prefeitura no ensino público. "É uma escola excelente. Tem biblioteca, oficina, e eu digo a ele todos os dias para aproveitar ao máximo essa estrutura que a prefeitura está nos oferecendo", ressaltou Helena Silva.

A PMJP também criou escolas-padrão que possuem ambiente escolar com dois pavimentos, dez salas de aula, laboratórios de informática e ciências, sala de artes, de vídeo, biblioteca, banheiros, administração, diretoria, sala dos professores e secretaria, além de ginásio de esportes com toda a infraestrutura de vestiários, banheiros e arquibancadas.

EDUCAÇÃO INFANTIL - Atende as crianças do Pré I e Pré II, na faixa etária de 4 e 5 anos. Elas entram na unidade às 7h e só saem às 17h, tendo cinco refeições diárias, inclusive lanche, cuja dieta é elaborada por uma nutricionista. No turno da manhã, as crianças têm atividades pedagógicas que auxiliam na aprendizagem da leitura e da escrita. Já à tarde, é oferecida recreação, porém levada em conta à parte do aprendizado. Os alunos também são orientados sobre os cuidados com a higiene pessoal.

[LAR DA PROVIDÊNCIA]

Campanha vai arrecadar recursos

O Lar da Providência Carneiro da Cunha completa este ano 100 anos de fundação. Como parte das comemorações, no próximo dia 22, o grupo de voluntárias do asilo de idosos promoverá o evento Amor em fatia - "Festival de Tortas, Doces e Salgados", com o objetivo de angariar fundos para a instituição.

Uma das integrantes do grupo, Neli Meira, informou que o evento será realizado na Sonho Doce Recepções, a partir das 17h. Os participantes pagarão uma entrada de R\$ 35 e terão direito às tortas, doces, salgados e refrigerantes, bem como assistirão aos desfiles das lojas Dress e

Calzature. Ainda haverá sorteio de brindes. O festival será animado pela voz e teclado de Walter Luiz.

O QUE É - O Lar da Providência Carneiro da Cunha, localizado na Av. Santa Catarina, 5, no Bairro dos Estados, abriga idosos da Capital e de todo o Estado. Lá eles recebem moradia, melhoria na qualidade de vida, atendimento espiritual e médico, apoio psicológico, acesso às vacinas e ainda socialização com a comunidade local.

O Asilo de Mendicidade Carneiro da Cunha foi fundado em 1912, por inspiração de um grupo de maçons lidera-



Lar Carneiro da Cunha abriga idosos da Capital e de todo o Estado

do pelo coronel Joaquim Manuel Carneiro da Cunha, visando erradicar a mendicância da velhice desamparada existente na época. Na década

de 40, o interventor Rui Carneiro convidou as Irmãs dos Pobres de Santa Catarina de Sena para assumirem o asilo, hoje Lar da Providência.

[PRESTAÇÃO DE SERVIÇO]

Promotoria da Saúde realiza audiência em João Pessoa

Melhorar os serviços de saúde na rede pública e privada conveniada ao Sistema Único de Saúde (SUS), agilizar e priorizar a marcação de consultas e exames especializados e centralizar a distribuição de medicamentos aos pacientes transplantados. Esses foram os principais objetivos da audiência pública realizada na última quarta-feira, na Promotoria de Justiça de Defe-

sa da Saúde, em João Pessoa.

No próximo dia 22 de março, a Promotoria de Justiça da Saúde fará outra audiência para discutir a prestação de serviços de saúde e soluções para os problemas enfrentados pelos pacientes que fizeram transplantes do coração ou que aguardam pelo procedimento.

RECLAMAÇÕES - De acordo com o promotor de Justiça

da Saúde, João Geraldo Barbosa, a audiência foi motivada pelas reclamações feitas por pacientes sobre a má prestação dos serviços de saúde. "A Apheto reclamou da dificuldade para acesso a consultas e exames especializados e da falta de centralização na dispensação de medicamentos para transplantados", disse.

Para resolver o problema, a SES/PB se comprometeu a

definir junto ao Centro de Dispensação de Medicamentos (Cedmix) o prazo para que os medicamentos para transplantados de fígado e outros órgãos sejam distribuídos de forma centralizada no ambulatório do Instituto de Assistência à Saúde do Servidor, antigo "Ipep". O local ainda passa por adequações nas instalações físicas para garantir um melhor acondicionamento dos medicamentos.

A SES e o HULW (hospital responsável pelo atendimento pré e pós transplante de fígado) se comprometeram a intermediar a marcação de consultas e exames especializados para esses pacientes, junto à Secretaria Municipal de Saúde de João Pessoa. Para garantir a prioridade e dar mais agilidade ao processo, ficou decidido que a primeira consulta será marcada pela Central de Regula-

ção da secretaria e os retornos, diretamente no HU.

Participaram da audiência a gerente de regulação da SES/PB, Mércia Maria Coutinho; a diretora da Central de Transplantes da Paraíba, Gyanna Lys Montenegro, a assessora jurídica da SES, Marcel Bethulia, o presidente da Apheto, Cláudio Góes, representantes de transplantados do coração, e o superintendente do HULW, Jorge Ribeiro Silva.

#MartinhoMoreiraFranco

MARTINHO MOREIRA FRANCO é jornalista
martinhomoreira.franco@bol.com.br

Ironia e cinismo

O paraibano Assis Lemos mereceu companhias ilustres na relação publicada no Diário Oficial da União, de 4 de julho de 1966, contendo nomes de brasileiros que tiveram seus direitos políticos suspensos por 10 anos, em ato assinado pelo Presidente Castelo Branco e seus ministros. Entre os punidos, figurava, por exemplo, o sergipano Seixas Dória, que exatamente naquela data retornava da ilha (então presídio) de Fernando de

Noronha, para onde fora levado dois anos antes, deposto do governo de Sergipe. Também participante da lista, o baiano Sebastião Nery narra assim como se deu o regresso do ex-governador:

Na manhã daquele 4 de julho de 66, Seixas Dória, voltado de Fernando de Noronha, encontrou no aeroporto Santos Dumont, no Rio, uma roda de ex-correligionários dele na UDN e no Congresso: Luís Viana Filho,

Juracy Magalhães, João Calmon. Todos vieram abraçá-lo. Luís Viana foi simpático:

- Seixas, você está sumido. Onde andava? - Pensei que você soubesse, Luís.

Luís Viana entendeu a ironia, calou. Juracy foi cínico: - Seixas, estou com saudade de você. Nunca mais tive notícias. Onde é que anda? Recomendações a dona Mary. Seixas foi para casa. No caminho, o rádio do carro

dava a notícia da suspensão dos seus direitos políticos (e de outros, os meus inclusive), assinada na véspera, à noite, no Palácio das Laranjeiras, por Castelo Branco e seus ministros, a começar pelos da Justiça e do Exterior.

O da Justiça era Luís Viana, até então chefe da Casa Civil, que assumira na véspera para encaminhar os últimos processos de cassação que o ex-ministro Mem de Sá se negara a assinar. E o do Exterior era Juracy que, quando ministro da Justiça, antes de Mem de Sá, preparara e apressara os processos de cassação. Os dois haviam assinado a cassação de Seixas, a minha e tantos outros. Seixas chegou em casa, chamou a mulher: - Mary, prepare-se,

ponha um vestido novo, que hoje vamos jantar com vinho francês. Fui cassado. Agora, estou aliviado. Já estava me sentindo humilhado: todo mundo cassado e eu de fora.

O LISTÃO

O decreto assinado por Castelo Branco e seus ministros na noite de 3 de julho de 1966 foi o seguinte: "O presidente da República, ouvido o Conselho de Segurança Nacional e usando das atribuições que lhe confere o artigo 15 do Ato Institucional nº 2, de 27 de outubro de 1965, resolve suspender os direitos políticos, pelo prazo de 10 anos, de José Augusto de Araújo (Amazonas), Francisco de Assis Lemos de Souza (Paraíba), João Seixas Dória, Antonio

Fernandes, Viana de Assis e Cleto Sampaio Maia (Sergipe), Sebastião Augusto de Souza Nery, Afrânio Luiz Lyra, Aristeu Nogueira Campos e Ênio Mendes de Carvalho (Bahia), Afonso Celso Nogueira Monteiro (Estado do Rio), Mauro Borges Teixeira (Goiás), Luiz Rodrigues Corvo, Ary Demóstenes de Almeida, Arthur José Poerner e Geraldo Silvino de Oliveira (Guanabara)."

EM TEMPO

O ex-governador Seixas Dória morreu no dia 31 de janeiro passado, aos 91 anos de idade, em Aracaju, "velado por milhares no mesmo palácio de onde os militares o arrancaram em 1964", como assinalou recentemente Sebastião Nery.

>>> SEQUESTRO > Redes sociais ajudam na busca por adolescente levado do bairro do Centenário por três homens

Polícia procura por jovem raptado da porta de casa em Campina Grande

> Phillipy Costa
auniaphillipy@gmail.com

O adolescente João Pedro Honorato, de 16 anos, foi sequestrado na noite desta quarta-feira, no bairro do Centenário, localizado na Zona Oeste de Campina Grande.

A informação foi confirmada pela Central de Operações da Polícia Militar (Copom) na manhã de ontem.

De acordo com o relato de familiares da vítima, o estudante foi levado por três homens que estavam em um veículo Corsa Sedan, de cor prata. Os acusados teriam parado na frente da residência e chamado o garoto, inclusive mencionando o seu nome, forçando-o a entrar no carro quando ele chegou na calçada.

Viaturas do II Batalhão de Polícia Militar efetuaram diligências na cidade, mas não conseguiram encontrar pistas dos sequestradores. Ainda na noite da quarta-feira, a família do estudante sequestrado prestou queixa na Central de Polícia. O delegado regional de Campina Grande, André Rabelo, e o delegado de Vigilância Geral, Yaslei de Almeida, estão à frente do caso desde as primeiras horas.

Nas redes sociais, a exemplo do Facebook, a foto da vítima foi compartilhada por vários usuários, acompanhada de pedidos de ajuda da fami-

lia. "Meu irmão foi sequestrado! Três homens num carro Corsa Sedan levaram ele. Divulguem por favor!", postou Luciana Honorata, irmã da vítima, na manhã desta quarta.

Extraoficialmente, informações de que os sequestradores teriam entrado em contato com a família do estudante, pedindo R\$ 250 mil de resgate, circularam no fim da tarde. Entretanto, a polícia e a família não confirmaram.

Também usando sua conta no Facebook, Luciana Honorata criticou a imprensa. "Avisem aos jornalistas desta cidade e arredores que vão em busca de verdades a serem publicadas. Que ajudem ao invés de prejudicar vítimas de uma atrocidade deste tamanho publicando boatos infundados! Só para retificar um dos absurdos que foram ditos. João Pedro sequer tem um avô, quanto mais um milionário!", postou a irmã do adolescente.

Até o fechamento da matéria, a Central de Polícia não informou qualquer novo detalhe sobre o caso.

GOLPES NA PRAÇA

Falso corretor é preso em João Pessoa

> Josélio Carneiro
joseliocarneiro@gmail.com

Um falso corretor de imóveis foi preso ontem em João Pessoa. Ele recebia dinheiro das pessoas após simular financiamentos mostrando que as parcelas teriam valor equivalente a menos da metade do preço de mercado. Até o final da tarde de ontem a Polícia Civil da Paraíba calculava um prejuízo de R\$ 70 mil e havia ouvido sete vítimas do falso corretor de imóveis, Sírio Henrique Dias de Almeida Costa, preso por acusação de estelionato. Os valores de apartamento "vendido" pelo falso corretor é em média R\$ 150 mil e estão situados no conjunto dos Bancários. Ele não ficará preso porque não houve flagrante. As vítimas compareceram à Central de Polícia, no bairro Varadouro, em João Pessoa, para reconhecer o acusado e prestar queixa.

Sírio Henrique vendia casas e apartamentos sem ser credenciado no Creci-PB - Conselho Regional de Corretores de Imóveis da Paraíba e foi preso na manhã de ontem na agência Epitácio Pessoa do Banco do Brasil,



Até ontem a Polícia Civil da Paraíba calculava um prejuízo de R\$ 70 mil e havia ouvido sete vítimas

na Capital. A prisão teve a participação do delegado Gustavo Santos Carletto, da Delegacia de Defraudações, acompanhado de dois agentes de investigação e quatro fiscais do Creci-PB - Conselho Regional de Corretores de Imóveis. Também foi preso Ronaldo Aragão Costa, que se apresentou para os compradores de imóveis como gerente de banco.

O golpe foi descoberto após uma das vítimas ter constatado na Caixa Econômica Federal que não havia nenhum

imóvel no seu nome. O delegado Gustavo Carletto revelou ainda que Sírio Henrique já responde a três processos na justiça pela prática de crimes contra o patrimônio público e agora deverá responder por estelionato. A polícia tentou ouvir o acusado mas ele disse que somente vai falar na presença de um juiz.

De acordo com o delegado, Sírio se passava por corretor de imóveis, solicitava cerca de R\$ 10 mil como sinal e a negociação dos imóveis não se concre-

tizava. Caso tivesse sido preso em flagrante o acusado poderia pegar pena de um a cinco anos. O delegado afirmou que vai tentar pelas vias legais, analisar um pedido de prisão para que outras vítimas não sejam enganadas. Um cidadão que foi enganado pelo falso corretor de imóveis, e que não quis revelar seu nome, teve prejuízo de R\$ 11 mil. As vítimas vão tentar na justiça reaver seu dinheiro.

NA CADEIA

FOTO: Marcos Russo



Acusados também são suspeitos de invadir três casas de onde levaram vários objetos e um carro

PM desarticula quadrilha que atuava em Intermares e bairro dos Bancários

As polícias militar e civil prenderam na tarde de ontem, no bairro São José, dois jovens suspeitos de praticarem uma série de assaltos na quarta-feira, 14, em residências dos bairros de Intermares, em Cabedelo e Bancários, em João Pessoa. Um terceiro suspeito foi detido e está sendo investigado. Com Alexandre dos Santos Claudino, 18 anos, vulgo 'Índio', a polícia encontrou um rifle Winchester, calibre 44, de fabricação americana. Os suspeitos estão detidos na Central de Polícia, na Capital. Um deles diz que é menor. O trio é suspeito de integrar o bando que invadiu três casas, roubando objetivos e veículos na noite de quarta-feira. Dois dos assaltos ocorreram em Intermares e o ou-

tro nos Bancários.

O comandante do 1º Batalhão de Polícia Militar, tenente-coronel Almeida, informou que há 17 dias a polícia vem investigando uma série de assaltos ocorridos na região de Cabedelo e João Pessoa e com base nas informações das vítimas dos assaltos o cerco está sendo fechado, três suspeitos já estão detidos e sendo interrogados. Com o trio a polícia também encontrou celulares, munição e um relógio. Na comunidade São Rafael, na Torre, alguns criminosos tentaram matar um homem e a polícia investiga se é o mesmo grupo.

Na quarta-feira o primeiro assalto ocorreu às 19h30 em Intermares. De acordo com as vítimas o bando era formado por cinco homens armados. Eles pularam o muro de uma

casa renderam uma mulher e três adolescentes. Em seguida, fugiram no carro da vítima levando dinheiro, eletrodomésticos e joias. De acordo com a polícia o mesmo bando invadiu e a segunda residência, na mesma rua. Os assaltantes abandonaram o carro roubado em Intermares, horas depois, nos Bancários. O veículo, uma caminhonete de luxo, está na Central de Polícia.

O terceiro assalto aconteceu no bairro dos Bancários, em João Pessoa. A polícia intensifica as investigações para descobrir se os três assaltos foram praticados pelo mesmo grupo. Investiga também se os crimes ocorridos na região de Intermares há 17 dias foram praticados pelo mesmo grupo.

[MERCADO NEGRO]

Rádios clandestinos interferem no trabalho da PM, Bombeiros e Samu

> George Wagner
georgewagner1@gmail.com

Rádios amadores clandestinos estão interferindo nos sistemas de comunicação do Corpo de Bombeiros, das ambulâncias do SAMU (Serviço de Atendimento Móvel de Urgência) e das viaturas do Décimo Quarto Batalhão da Polícia Militar de Sousa. Os pequenos aparelhos poderão ser comprados no mercado negro por até cem reais e vem sendo o passatempo de muitas pessoas na cidade de Sousa.

A reclamação foi feita pelo major Carlos Jean, comandante da Unidade de Combate a Incêndio com sede na cidade sorriso. Segundo informou o oficial a interferência na comunicação dos serviços de segurança vem prejudicando a

prestação de serviço a comunidade.

"Existem os rádios amadores clandestinos que acabam interferindo diretamente na modulação entre as viaturas e central. As viaturas circulando em toda a região de Sousa e são acionadas a todo instante pela central que recebe os chamados de emergência", disse.

O comandante afirmou que muitos curiosos entram na frequência de rádio dos bombeiros, "eles interferem na nossa frequência e acabam prejudicando no socorro as vítimas de acidentes. Geralmente essas pessoas querem que os agentes que estão nas viaturas adiantem informações sobre as ocorrências e isto prejudica a comunicação que tem de ser rápida no momento de urgência".

O Corpo de Bombeiros já manteve contato com o

Décimo Quarto Batalhão da Polícia Militar e uma queixa será prestada a ANATEL (Agência Nacional de Telecomunicações) para que seja feita uma fiscalização em Sousa para disciplinar a utilização dos rádios amadores.

O major Jean afirmou que as providências têm que ser tomadas o mais breve possível porque os bombeiros e a própria polícia trocam informações sigilosas sobre ações para combater a criminalidade. Muitos criminosos poderão se aproveitar deste mecanismo para saber com antecedência dos movimentos da polícia e fugir das operações.

"Algumas informações da polícia são sigilosas e quando existe a invasão elas são divulgadas atrapalhando a ação policial". Declarou o comandante.

[BONITO DE SANTA FÉ]

Apreendidas 81 mudas de maconha cultivadas por adolescentes no Sertão

A Polícia Militar apreendeu, ontem, no município de Bonito de Santa Fé, no Sertão paraibano, 81 mudas de maconha cultivadas por dois adolescentes na cidade. Juntamente com a droga, a Polícia apreendeu os dois adolescentes que eram responsáveis pelo plantio da maconha. O mandado de busca e apreensão foi expedido na comarca de Bonito de Santa Fé.

Apenas na casa de um deles, os policiais encontra-

ram mais de 53 pés da planta com aproximadamente 15 centímetros de altura. Outro local onde a PM encontrou droga, foi na propriedade de Márcio Araruna, conhecido como 'Marcinho'.

Os adolescentes disseram a Polícia que compraram a erva a um homem identificado como Júlio, de 38 anos, que reside na cidade de São José de Piranhas. Segundo a Polícia, os adolescentes compraram uma quantidade de

maconha que é suficiente para fazer 10 cigarros, tiraram as sementes e plantaram, depois embrulharam a droga em 10 papelotes e venderam a R\$ 5 cada um, fazendo R\$ 50 com a venda do entorpecente.

Conduzidos pela Polícia, com o apoio do Conselho Tutelar da cidade, os garotos foram encaminhados para a Delegacia de Polícia Civil da cidade. Todas as mudas foram destruídas pela Polícia.

> Preços

O Índice Geral de Preços - 10 (IGP-10) aumentou para 0,27% em março, de acordo com dados divulgados ontem pela Fundação Getúlio Vargas (FGV).

> Copom

O Comitê de Política Monetária (Copom) do Banco Central (BC) manteve a projeção de que não haverá reajuste dos preços de gás de botijão e da gasolina em 2012.

> Automóveis

Os automóveis zero quilômetro ficaram 0,24% mais caros em fevereiro, frente ao mês imediatamente anterior. Esta foi a terceira alta consecutiva nos preços.

economia.auniao@pb.gov.br
> REDAÇÃO: 83.3218-6511

EDITOR: Marcos Pereira
> E-mail: mapereirasouza@yahoo.com.br

>>> DE OLHO NA VALIDADE > Objetivo é evitar o consumo de produtos vencidos nos supermercados do Estado

Campanha é lançada na Capital e consumidor passa a ser fiscal

> José Alves
zavieira2@gmail.com

Agora é lei, todo consumidor paraibano pode ser um fiscal e contribuir para a saúde da população.

No Dia Mundial dos Direitos do Consumidor o Ministério Público em parceria com a Associação dos Supermercados da Paraíba, dos Procons e Vigilância Sanitária, lançou a campanha "De olho na validade".

Trata-se de uma campanha educativa que visa o cumprimento do Código Brasileiro de Defesa do Consumidor com o objetivo de evitar o consumo de produtos vencidos e deteriorados, o que pode colocar em risco a saúde e a vida das pessoas.

De acordo com a campanha, se o consumidor encontrar um produto vencido na prateleira dos supermercados ou lojas de beleza, terá o direito de levar gratuitamente o mesmo produto ou produto similar que esteja dentro do prazo de validade. Cerca de 200 supermercados aderiram à campanha.

Segundo o promotor do consumidor, Glauberto Bezerra, o supermercado que não cumprir esse termo de responsabilidade e insistir no erro, será penalizado com multas e os responsáveis poderão ser presos ou punidos administrativamente. "Mas acredito que isso não acontecerá porque foi a própria Associação dos Supermercados que sugeriu esse pacto de responsabilidade social. Nos avançamos e estamos prevenindo que acidentes de consumo não ocorram mais, mas para que esta lei funcione a contento, o cidadão enquanto consumidor terá que fiscalizar esse pacto e exigir os seus direitos", disse Glauberto enfatizando que só tem

direito quem conhece e busca por eles.

A campanha, segundo o promotor do consumidor, conta com o apoio do Movimento "Nós Podemos Paraíba", que tem a frente Núbia Gonçalves e a Fundação Solidariedade, representada pela empresária Beatriz Ribeiro.

Todos os supermercados filiados à Associação dos Supermercados estão dentro da campanha e vão utilizar cartazes no setor de alimentos para informar bem o consumidor. Glauberto disse, ainda, que nessa campanha, ganha o trabalhador do supermercado e principalmente o consumidor que não vai ter mais saúde comprando produtos dentro da validade.

CIDADANIA - Para a secretária Executiva do Procon Estadual, Clébia Ludgerio, esse termo de compro-

misso é o resgate da cidadania da sociedade paraibana. Ela afirmou não ter números, mas disse que o Procon já recebeu inúmeras denúncias por conta de produtos vencidos e lembrou que o gerente de um supermercado no bairro de Manaíra, chegou a ser punido por esse problema. "Agora com essa lei, estou segura de que os procons vão deixar de registrar denúncias desse tipo", disse Clébia.

PRISÃO - No ano passado, a Promotoria de Justiça de Defesa do Consumidor de João Pessoa realizou diversas fiscalizações em supermercados da Capital, em que foram constatadas irregularidades como o armazenamento inadequado de carnes e frios e a exposição de produtos com prazo de validade vencido nas prateleiras. No bairro de Manaíra, por exemplo, um supermercado teve o frigorífico e parte da seção de hortifruti interditados e produtos vencidos na seção de laticínios também foram apreendidos. O gerente foi preso e indiciado por crime contra as relações de consumo.

Para evitar problemas como esses, cerca de 200 supermercados associados aderiram à campanha "De olho na validade". "Em toda a loja podem ocorrer erros e problemas operacionais, que estamos dispostos a resolver de forma rápida e prática. A ideia é mostrar ao cliente que não houve má-fé e que, se ele encontrar um produto vencido na gôndola, ele terá o direito de levar, gratuitamente e imediatamente, o mesmo produto ou um produto similar que esteja dentro do prazo de validade. A loja, por sua vez, deverá retirar, imediatamente, o produto vencido das prateleiras", explicou o superintendente da ASPB, Damião Evangelista.

PARA FÁBRICA DA FIAT

Pré-seleção será concluída nas cidades de Pitimbu e Alhandra

> Lucilene Meireles

lucilenemeirelesjp@hotmail.com

A pré-seleção dos candidatos às 804 vagas para a fábrica da Fiat, destinadas à Paraíba, será concluída hoje em Pitimbu e amanhã na cidade de Alhandra. O processo, realizado pela Companhia de Desenvolvimento da Paraíba (Cinep) e Sistema Nacional de Emprego na Paraíba (Sine-PB), deve selecionar 1,3 mil trabalhadores, que receberão capacitação profissional de parceiros, como o Serviço Social da Indústria (Sesi).

Em Caaporã, com o cancelamento das inscrições que já haviam sido feitas, por determinação do Ministério Público, os candidatos participam de uma nova pré-seleção dia 24. Nas outras duas cidades, as vagas estão abertas para pessoas de qualquer localidade.

Ontem, a diretora presidente da Cinep, Margarete Bezerra Cavalcanti, disse que poderão se inscrever pessoas de qualquer município, seguindo a recomendação da Procuradoria Regional do Trabalho da 13ª Região. "Essa determinação do Ministério Público não atrapalhou o processo. Na realidade, eles estão cuidando para que não haja nenhum tipo de discriminação, porque na visão do Ministério Público, qualquer pessoa de qualquer lugar do país poderia concorrer a essas vagas. Então, nós não poderíamos delimitar", enfatizou.

Com a mudança, os candidatos não precisarão comprovar residência nos municípios de Alhandra, Pitimbu,

Caaporã e Pedras de Fogo, já que a recomendação do Ministério Público é de que não haja discriminação de localização. Em Pedras de Fogo e Caaporã, mais de 900 pessoas se inscreveram. "Fizemos fichas de vários trabalhadores, porque outras empresas estão chegando e quem não for absorvido agora, poderá ser depois", ressaltou João Carlos Biazon, diretor do Sine Estadual. Os novos postos de empregos devem ser abertos para uma fábrica de cimento, em Pitimbu, que deve abrir entre duas mil e três mil vagas, e a Elizabeth, em Alhandra, com cerca de quatro mil.

Após concluída a pré-seleção, será iniciada a fase de qualificação, com os cursos profissionalizantes específicos para cada função. Quem se inscreveu e não comprovou a escolaridade, contará com reforço escolar. "Isso ajudará a elevar o nível de conhecimento e o candidato poderá tornar-se competitivo na hora de ser escolhido pela empresa que vai construir a Fiat", acrescentou. Ao todo, 1.240 trabalhadores farão o cadastro para a construção da fábrica da Fiat, no município de Goiana, em Pernambuco.

A seleção dos trabalhadores não será feita diretamente pela Fiat, mas pela empresa que construirá a obra. A Fiat está em fase de concorrência para selecionar a empresa que vai se responsabilizar pela construção, processo que deve ser finalizado em meados de abril. Quando houver essa definição, serão iniciadas as contratações.

[TRABALHO]

Sine-PB está oferecendo mais de 300 empregos

> Teresa Duarte

teresaduarte2@hotmail.com

Mais de 300 novas oportunidades de empregos estão sendo oferecidas na Paraíba através do Sistema Nacional de Emprego Estadual (Sine-PB) e o de João Pessoa (Sine-JP). O Sine-PB oferece um total de 332, sendo maior oferta destinada ao preenchimento de 50 vagas para auxiliar de linha de produção da Empresa Sadia, cujo candidato pode ter o Ensino Fundamental incompleto e disponibilidade para trabalhar no Estado de Mato Grosso do Sul.

A segunda maior oferta, com 42 vagas, destina-se ao cargo de vendedores praticistas com ou sem experiência; enquanto que a terceira maior oferta, 23 vagas, é destinada a função de ajudante de carga e descarga que tenha cursado o Ensino Médio e tenha experiência comprovada. Os interessados podem consultar a lista completa de vagas, na sede do Sine Estadual em João Pessoa, situada na Rua Almeida Barreto, número 520, no Centro, próximo ao Mercado Central. O órgão funciona até as 17 horas e os candidatos devem apresentar documentos de Identidade, CPF e Carteira de Trabalho.

Já o Sine-JP está com 31 vagas de emprego abertas, sendo a maior oferta, 5, destinada para a função de vendedor praticista, cujo candidato pode ter o Ensino Fundamental incompleto. A relação completa pode ser conferida no serviço de intermediação de mão de obra do Sine-JP, que fica localizado na Rua Cardoso Vieira, 85, bairro do Varadouro.

INDICADORES >>>

[DÓLAR]

R\$ 1,802

VARIACÃO

0,18%

Compra: R\$ 1,8025 Venda: R\$ 1,8038

[EURO]

R\$ 2,351

VARIACÃO

0,06%

Compra: R\$ 2,3515 Venda: R\$ 2,3543

[OURO]

R\$ 97

VARIACÃO

1,0417%

[ÍNDICES ECONÔMICOS]

INFLAÇÃO

IPCA 0,45%

IGP-M 0,45%

INDICADORES

TR 0,100%

CDI 9,440%

SELIC 9,75%

[BOLSAS]

Brasil

EUA

Espanha

França

Japão

Bovespa

Nasdaq

Madri

CAC 40

Nikkei

0,74%

0,51%

0,42%

0,44%

0,72%

[ANOTE]

SALÁRIO MÍNIMO: R\$ 622,00

POUPANÇA:

MÊS: 0,5371%

ANO: 6,90%

Carteira de Estudante e a meia-passagem

Preocupadas em saber como o estudante deve se comportar a partir da publicação em Diário Oficial da lei que põe fim à obrigatoriedade da carteira de estudante como forma de identificação de seu portador na Paraíba, as entidades estudantis procuraram a AETC-JP, a fim de obterem mais informações no que diz respeito aos ônibus da Capital. Na oportunidade, o diretor executivo da AETC, Mário Tourinho, com o apoio de sua assessoria jurídica, esclareceu aos representantes da UEE, do CMC e do CUC, que o Projeto de Lei aprovado na Assembleia Legislativa, não se aplica ao transporte público municipal, e sim ao transporte intermunicipal. "E não poderia ser diferente, já que nos termos da Constituição Federal, legislar sobre assuntos de interesse local é de competência dos municípios, através de suas respectivas Câmaras Municipais e não da Assembleia Legislativa", explicou o dirigente. Portanto, continua em vigor a determinação de que para ter acesso ao Cartão Passe Legal, que dá direito ao desconto de 50% nas passagens de ônibus de João Pessoa, o aluno deve apresentar a Carteira Estudantil em vigor.

SIPAT 2012

A partir da próxima segunda-feira (19), a qualidade de vida e o respeito ao meio ambiente serão os temas discutidos na XX Semana Interna de Prevenção de Acidentes do Trabalho (SIPAT) que as empresas Reunidas e Transnacional realizarão, de forma integrada, até o dia 24. O objetivo do evento é proporcionar aos operadores do setor de transporte coletivo urbano informações sobre melhoria da

PONTO A PONTO

Coluna do Sindicato das Empresas de Transportes Coletivos Urbanos de João Pessoa

qualidade de vida, bem estar físico e mental, saúde, segurança no trabalho e respeito ao meio ambiente através de palestras. Durante a semana, uma equipe do Setor de Segurança e Medicina do Trabalho (Sesmet) das empresas também realizará uma campanha educativa nas escolas de João Pessoa para o uso correto e seguro do transporte coletivo. Este ano, a SIPAT das empresas também fará um resumo dos 25 anos de atividade da Transnacional. A abertura do evento está prevista para acontecer às 19h, no auditório das empresas, no bairro de Água Fria.

Pessoal mais qualificado

Para o diretor executivo da AETC-JP, Mário Tourinho, a iniciativa do Sest/Senat será de grande importância para o setor de transportes de passageiros. "Assim como acontece no setor de cargas, também precisamos de pessoal cada vez mais qualificado para transportar nossos passageiros. Isso beneficiará o setor de transporte de passageiros e todos os seus usuários", disse Mário, lembrando que a capacitação traz um módulo especial sobre relacionamento interpessoal e atendimento ao usuário do sistema de transporte. Os interessados no curso de formação de novos motoristas devem procurar o Sest/Senat, localizado na Rua Coronel João Costa e Silva, N° 201, Distrito Industrial. Os telefones para contato são (83) 3533-1421

Sugestões para a coluna:

Assessoria de Imprensa do SINTUR-JP e da AETC-JP
NEWS COMUNICAÇÃO - Fones: 3221-8829 e 3221-8830
e-mail: esnews@terra.com.br

Formação de novos motoristas

O Serviço Social do Transporte (Sest) e o Serviço Nacional de Aprendizagem do Transporte (SENAT), em parceria com as empresas de transporte coletivo urbano de João Pessoa, já começou a capacitação de mais três turmas de motoristas profissionais para a condução de passageiros. Segundo a Coordenadora de Desenvolvimento Profissional do Sest/Senat, Adriana Farias, as turmas formadas são compostas por profissionais das empresas Transnacional, São Jorge e Santa Maria. Pela manhã o treinamento é realizado com um grupo de 26 motoristas e à tarde a capacitação é feita com mais dois grupos que juntos chegam a um total de 48 pessoas. A iniciativa, que faz parte de um programa nacional para o fornecimento de mão de obra qualificada para o mercado de trabalho, foi lançada em setembro de 2011 e já formou 89 profissionais na Paraíba. O curso, que é totalmente gratuito e tem duração de 160h, das quais 128 horas são de aulas teóricas e 32h de aulas práticas, de acordo com a Coordenadora de Desenvolvimento Profissional do Sest/Senat, Adriana Farias, também serviu para a capacitação de motoristas para o segmento de transporte de cargas.



A qualificação dos profissionais garante a melhoria do sistema de transporte público



>>> NETO X SUÉLIO > Técnicos de Botafogo e Sousa já montam estratégias para o embate de domingo

Duelo dos mais esperados

> Wellington Sérgio

wsrgionobre@yahoo.com.br

Um "troca-troca" inesperado de treinadores de dois clubes que estão na briga pela classificação no G4 do Campeonato Paraibano agitou o início da semana. De um lado, a chegada de Neto Maradona, que retorna a Maravilha do Contorno, disposto a brigar pelo título. Do outro, a "vingança" do presidente do Sousa, Aldeone Abrantes, que acertou imediatamente a contratação do ex-botafoguense, Suélio Lacerda para comandar o Dinossauro.

Profissionais que chegam com a responsabilidade de brigarem por títulos em clubes tradicionais do futebol paraibano. Coincidentemente as equipes jogam domingo, às 16h, no Estádio Almeidão, pela 11ª rodada do retorno do Estadual, numa partida que promete ser bastante acirrada por tudo que ocorreu durante a semana. Após passar pelo clube em 2007, Neto Maradona, chega confiante em tirar o time do jejum de títulos.

Acreditando no trabalho que a diretoria vem fazendo e no potencial do grupo o novo comandante alvinegro pedirá trabalho, empenho, dedicação aos atletas nesta difícil caminhada para o tão sonhado título estadual. Ele frisou que não chega como "salvador da pátria", mais uma pessoa determinada em trazer de volta ao clube à alegria em comemorar uma façanha no final da trajetória.

"Sabemos que a tarefa é árdua, mas com a união de todos poderemos atingir nossos objetivos. Sou amigo de todos, porém, exigente nas quatro linhas do gramado, onde a vitória será a nossa meta", frisou. Sobre a maneira de atuar da equipe, Neto disse que cada treinador tem seu estilo de trabalhar, ressaltando as qualidades dos atletas e sabendo encaixar cada um na sua devida posição.

Ele deve utilizar no Al-

vinegro o esquema 3-5-2, podendo variar, dependendo do adversário e do jogo no momento. "Iremos avaliar a melhor maneira do Botafogo jogar, já que temos atletas que fazem bem as funções que estou pensando em colocar em prática. Quero conhecer melhor o grupo para definir o esquema ideal que colocaremos em prática", comentou.

Com relação à pressão, Neto disse que conhece a força e o poderio da torcida do Botafogo, que está ansiosa para ver a equipe "deslanchar" na disputa e obter o título. "Estou acostumado com as pressões que o treinador de futebol tem nos clubes, principalmente de massa como o Botafogo. Quero jogar com o torcedor apoiando e ajudando o Botafogo a vencer os desafios, afinal, estamos na mesma situação e queremos o melhor para o clube", explicou o ex-sousense.

Em relação a enfrentar o ex-clube na estreia, Neto está tranquilo e acreditando que o Botafogo vai à luta contra um adversário que chegou entre os primeiros colocados pela qualidade que tem. "Não será nada fácil, afinal, conheço o grupo e sei do potencial do Sousa. Agora eles terão também um adversário que vai pra cima, disposto a obter a total reabilitação na competição", avaliou. Sobre dispensas



Neto Maradona estava no time do Sousa e foi contratado pelo Botafogo



Suélio Lacerda não tinha mais ambiente no Bota e foi parar no Sousa



Sabemos que a tarefa é árdua, mas com a união de todos poderemos atingir nossos objetivos no Botafogo"

NETO MARADONA

Técnico do Botafogo

Neto prefere observar o elenco para definir sobre o assunto junto a diretoria.

CONFIANÇA - Após poucas horas fora do Botafogo, Suélio Lacerda, recebeu o convite de dirigir o Sousa no Campeonato Paraibano. Agradecendo a confiança da diretoria em entregar o comando técnico da equipe, o

ex-botafoguense, chega para dar continuidade à boa campanha que o time vem fazendo e conseguir levar o time a uma das vagas no G4 para a próxima fase. De acordo com o profissional, será outro desafio na sua vida que prefere ter sucesso. "O Sousa sempre fez boas campanhas nas disputas e temos a obrigação de manter a equipe entre os melhores. Serpa uma missão difícil, que desejo contar com todos", frisou.

Sobre a saída do Botafogo, Suélio, disse que a cultura brasileira sempre foi cruel para os treinadores, já que vivem de resultados para continuar no cargo. Ele explicou que foi feita uma preparação, contratações de bons jogadores, mas quando os resultados e o rendimento a equipe não vem surtindo o efeito desejado a o "pau quebra" pra cima do técnico. Ele disse que os resultados negativos contra o Nacional de Patos (2 a 1) e principalmente diante do Flamengo da Pa-

raíba (1 a 0) foi o ponto final para deixar o clube.

"Não tinha mais clima continuar no Botafogo, afinal, ninguém esperava perder para o Flamengo da Paraíba em nossos domínios. Refleti e decidi entregar o cargo a diretoria. Infelizmente elaboramos um planejamento que não deu certo", explicou.

Coincidência ou não, Suélio terá o ex-clube pela frente, no domingo (18), no Almeidão. "Será outra partida difícil, igul a outras que teremos pela frente. Vingança não passa na minha cabeça, mas fazer a minha parte sem se preocupar se será o ex-clube", observou.

INGRESSOS A VENDA - O Botafogo continua vendendo os ingressos antecipados para o jogo contra o Sousa, que terá direito ao sorteio de uma moto 125cc 0km. Os interessados podem comprar na rede de Postos Opção, aos preços de: R\$ 5,00 (geral), R\$ 15,00 (arquibancada) e R\$ 25,00 (ca-



Não tinha mais clima continuar no Botafogo, afinal, ninguém esperava perder para o Flamengo"

SUÉLIO LACERDA

Técnico do Sousa

deiras). No dia do jogo, serão cobrados: R\$ 5,00 (estudantes e idosos) e R\$ 10,00 (inteira) na geral; R\$ 15,00 (estudantes e idosos) e R\$ 30,00 (inteira) na arquibancada. Nas cadeiras numeradas, R\$ 25,00 (estudantes e idosos) e R\$ 50,00 (inteira), enquanto nas cadeiras cativas, R\$ 10,00. Crianças até os 12 anos não pagam ingressos.

MUDANDO O FOCO

Treze volta as atenções para o Estadual e já pensa no Esporte

Após empatar em 1 a 1, na estreia da Copa do Brasil, na última quarta-feira, no Almeidão, contra o Botafogo/RJ, o Treze, volta a realidade do Campeonato Paraibano e foca as atenções no Esporte de Patos, às 16h, no próximo domingo, no Estádio Amigão, pela 11ª rodada. A equipe só deve decidir a sorte na disputa nacional, na próxima quarta-feira, no jogo de volta, no Estádio Engenho, no Rio de Janeiro. O Alvinegro serrano não terá os laterais Ferreira e Celico (direito e esquerdo), vetados pelo Departamento Médico.

Quem retorna é o atacante Thiago Cunha, que ficou de fora contra o Botafogo/RJ - cumpriu suspensão automática - sendo mais uma opção para a comissão técnica. Sem vez na equipe desde que foi contratado o também atacante Reinaldo Gaúcho decidiu deixar o clube. O bicampeão estadual conta para a posição com o nigeriano Yerien, Márcio Carioca, Vavá, Braw, Thiago Cunha e Manú, que voltou de empréstimo junto ao Fluminense de Feira de Santana/BA.

Na quarta colocação com 15 pontos ganhos o Galo da Borborema aproveitará mais uma vez o mando de campo para voltar a vencer no Paraibano, já que empatou contra o Sousa (2 a 2), na última rodada. O objetivo do treinador Marcelo Vilar é somar pontos e atingir a liderança. "Estamos em duas disputas importantes, mas vamos separar as coisas para não atrapa-

lhar o trabalho. Uma vitória no domingo é fundamental para o time subir ainda mais no G4 e quem sabe, assumir a liderança", frisou.

Sobre o empate em 1 a 1 contra o time de General Severiano o comandante galista gostou da atuação da equipe, apesar de reconhecer as qualidades do adversário. Ele disse que o Treze jogou para vencer e levar um resultado bom para o Rio de Janeiro, mas desperdiçou várias oportunidades. De acordo com Vilar, o primeiro gol botafoguense naquele momento mexeu psicologicamente com o grupo, que foi valente e conseguiu o empate de forma heróica.

"A insistência foi o grande trunfo do Treze, que jamais se entregou para o adversário. Vamos ao Rio disposto a trazer a vaga para a próxima fase. Futebol se decide dentro de campo", explicou Vilar. Com relação ao público pagante (6.007), não pagante (1.276), no total de 7.283 torcedores, para uma renda de 54.960,00, o presidente do clube, Fábio Azevedo, gostou do apoio da galera trezeana, que "invadiu" o Almeidão, levando incentivo ao representante da Paraíba na Copa do Brasil. "Foi uma demonstração que temos torcida em toda parte do Estado, mesmo atuando fora dos nossos domínios. Vamos ao Rio com a mesma determinação e confiança que o Treze tem condições de superar o Botafogo em pleno Engenho", comentou o dirigente.



Em jogo muito equilibrado, o Treze empatou com o Botafogo-RJ e garantiu o segundo jogo no Rio

>>> NATAÇÃO > Atleta é esperança de medalhas para o Brasil no Sul-Americano Absoluto realizado no Pará

Kaio Márcio volta à piscina hoje

A Paraíba está bem representada no Campeonato Sul-Americano Absoluto de natação, que vem acontecendo desde quarta-feira, em Belém do Pará.

O grande nome da modalidade do Estado, Kaio Márcio, é uma das atrações da competição, que é seletiva para os Jogos Olímpicos de Londres, na Inglaterra, em 2012. Especialista no nado borboleta, o paraibano tenta se manter com os índices que o colocará na competição, ano que vem.

O atleta do Fluminense Football Club do Rio de Janeiro volta às águas hoje, quando busca vaga na final dos 100m borboleta. Kaio entra na piscina às 19h30, nas primeiras eliminatórias da prova. Caso avance para a decisão, o pessoense volta para lutar pela medalha às 20h.

Essa é a primeira competição do ano de Kaio Márcio, que escolheu sua cidade natal, João Pessoa para fazer uma espécie de pré-temporada antes do início dos campeonatos desse ano. Treinando no Esporte Clube Cabo Branco, o nadador paraibano manteve a forma para tentar melhorar seus tempos para, primeira-

mente garantir a vaga nas Olimpíadas de Londres, e depois chegar na principal competição da natação com o favoritismo que tinha em outros tempos.

Para o atleta, esse Sul-Americano é um grande teste para esse início de temporada. "É uma competição muito importante, pois é seletiva para as Olimpíadas de Londres e eu quero chegar bem preparado, mesmo já tendo índice nas provas de 100 e 200 metros borboleta", frisou o nadador.

Kaio Márcio está com o primeiro tempo do índice nos 100m com 52s11 e nos 200m marcou 1m52s22, tempo suficiente para garantir uma vaga em Londres. Até o fechamento dessa matéria, o Brasil liderava o ranking do campeonato com 139 pontos, seguido por Argentina que soma 76 e Venezuela que tem 73 pontos.

CESAR CIELO - Principal nome da natação brasileira, Cesar Cielo Filho disse logo a



Kaio Márcio fez sua pré-temporada em João Pessoa, visando fazer uma boa temporada esse ano para garantir a vaga nas Olimpíadas de Londres-12

que veio e fez o melhor tempo de 2012 nos 50m borboleta, 23s26, na abertura do Sul-Americano Absoluto em Belém, na noite de quarta-feira. A marca também supera o re-

corde de campeonato. Este ano, antes da prova em Belém o melhor desempenho era do australiano Matthew Targett, 23s51.

"Fiquei bem feliz com

esse tempo. Isso me deixa mais ambicioso para as Olimpíadas. Não esperava fazer esse tempo, não. Ele me animou pra nadar bem aqui as outras provas", disse. Em se-

gundo ficou o brasileiro Glauber Silva (23s64) seguido pelo venezuelano Albert Subirats (23s78). Assim como Kaio Márcio, Cielo volta à piscina hoje para os 50m livre.



FOTO: Evandro Pereira

O presidente da FPB, Ricardo Prado, está lutando para a aquisição de um ginásio próprio para a entidade

Federação de Basquete define equipes para o Paraibano 2012

> **Herbert Clemente**
Especial para A União

A Federação Paraibana de Basketball (FPB) divulgou no último domingo a lista dos times que participarão do Campeonato Paraibano 2012. Com o início previsto para o dia 24 deste mês, a competição contará com a participação de 36 equipes, divididas em sete categorias, sendo duas femininas e cinco masculinas. As meninas vão competir nas categorias Sub-15 e Adulto, já os rapazes disputarão no Sub-13, Sub-15, Sub-17, Sub-19 e Adulto.

Devido a problemas com a regularização de atletas nos clubes, a FPB ficou impossibilitada de construir a tabela dos jogos do Estadual. O presidente da Federação, Ricardo Prado, anunciou que caso os times registrem os jogadores até este

domingo, a tabela poderia ser divulgada até a próxima quarta-feira, com a possibilidade de adiantamento de algumas partidas. Passada a parte burocrática, a definição das datas, horários e locais dos jogos ficarão limitados apenas à disponibilidade dos ginásios.

Enquanto não realiza o antigo sonho da Federação Paraibana de construir um ginásio próprio, a tabela de jogos poderá ser anunciada semanalmente, uma vez que eventualidades nas praças esportivas locais podem forçar a FPB a mudar a programação das partidas.

GINÁSIO FORA DO PAPEL

Para tentar se livrar desta dependência que se repete todos os anos, Ricardo Prado tenta tirar o projeto do papel e realizar este sonho que beneficiaria não apenas a entidade da Paraíba, como também os clubes, atletas e treinadores. "A gente com o ginásio próprio

joga no dia que quiser, na hora que quiser e quando bem entender. Infelizmente não podemos fazer isso atualmente", lamentou o presidente da FPB.

A esperança de concretizar este antigo sonho da Federação está depositada na venda de uma sala. Com o dinheiro arrecadado, a entidade investiria na compra de um terreno para a posterior construção do ginásio próprio. Este feito solucionaria problemas como a falta de espaço para treinos das seleções paraibanas e a realização dos jogos do Paraibano em datas fixas. "No dia em que a Federação Paraibana de Basketball tiver um ginásio, e se Deus quiser vai ter, aí não tem mais problema, a gente faz uma tabela de março até novembro com as partidas de todas as categorias", garantiu Ricardo.

DE VOLTA

Maurício Cabedelo é anunciado como novo treinador do Nacional

> **Pedro Alves**
Especial para A União

[>>>]

Técnico

ASSUME o Nacional de Patos pensando em levar o Canário do Sertão ao G4

[>>>]

A crise no futebol do Sertão vem desde antes do começo do Campeonato Paraibano desse ano e no Nacional de Patos não foi diferentes. Apesar das constantes reclamações e ameaça por parte dos diretores dos times sertanejos de não botarem as equipes no certame, todos os clubes da mesorregião mais distante do Litoral entraram em campo no torneio.

O começo foi desastroso para o Nacional, que amargou por um bom tempo a zona de rebaixamento. Não demorou muito e o treinador da equipe Gilmar Batista caiu. Para seu lugar ninguém foi contratado e o comando técnico foi alternando entre o gerente de futebol do clube, Marcos Nascimento, e o preparador de goleiros, Marcial.

Com uma certa reação do time no campeonato, o presidente da Junta Governativa do Canário, João Grillo, chegou até a dizer que não iria trazer outro técnico para assumir a comissão técnica da equipe. Mas com a saída de Maurício Cabedelo do Auto Esporte, os rumores se tornaram fortes sobre a volta do treinador para Patos. No jogo do Nacional, em João Pessoa, contra o CSP, no último domingo, os dois foram vistos conversando no Estádio da Graça.

Contudo, somente ontem

toda a especulação foi finalizada, quando o Nacional anunciou Maurício como novo comandante do clube. Essa será a segunda vez que Maurício treinará o alverde sertanejo. Ano passado, ele comandou o Canário no Campeonato Paraibano. O novo treinador assume o comando do elenco hoje a tarde, quando começam os trabalhos já visando a partida diante do Campinense, em Patos.

Para João Grillo, a escolha se deu pelo fato de Maurício conhecer bem o futebol da Paraíba e por já ter feito um bom trabalho com o clube patoense. "Ele já trabalhou com a gente e teve uma ótima relação com nossa diretoria. Além de que é um treinador que não é caro e atende às nossas condições financeiras. Agora é ir em busca do G-4 do Paraibano. Não podemos pensar em rebaixamento, temos que pensar grande", analisou o dirigente.



FOTO: Divulgação

O treinador estava no Auto Esporte e vai para sua segunda passagem no Nacional de Patos

>>>RECUPERADO > Atacante confirma fama de artilheiro ao marcar quatro contra o Independente do Pará

Luís Fabiano de bem com os gols

O ano de 2012 parece, enfim, ter começado para o atacante Luís Fabiano. Depois de machucar a coxa direita no terceiro jogo do ano e ficar fora do time por mais de um mês, o camisa 9 do São Paulo está recuperado de qualquer problema físico e pronto para fazer o que a torcida espera dele: gols.

Contra o Independente, do Pará, pela Copa do Brasil, foram quatro. Fabuloso comemorou o feito, mas tem como principal objetivo para este ano ajudar o time a quebrar o jejum de três anos sem títulos.

É o melhor recomeço da camisa 9 nesta terceira passagem pelo clube. Ano passado, ele marcou seu primeiro gol depois de cinco jogos da sua reestreia. Neste ano, foram três duelos e apenas um gol antes de se machucar novamente. Já neste terceiro recomeço, são cinco bolas nas redes em três confrontos.

“Não tenho meta pessoal, minha meta é ganhar títulos, esse é meu principal objetivo. Em segundo plano vem ficar entre os cinco maiores artilheiros do São Paulo, mas meu primeiro objetivo é ganhar títulos e voltar com o São Paulo para a Libertadores. O que importa mesmo é o quadro de campeão na parede”, avisou Luís Fabiano.

Com os quatro tentos sobre o Independente, o atacante chegou ao sexto gol em seis jogos no ano e apesar de di-



Luís Fabiano voltou a brilhar em jogo pela Copa do Brasil e chegou a 131 gols marcados com a camisa do São Paulo, sendo atualmente o nono artilheiro da história do time Tricolor

zer que não dá importância no momento para metas pessoais, ele vem aumentando seus números na história do clube.

Já são 131 gols em 178 jogos – ele está na nona colocação entre os maiores artilheiros e está cinco atrás de Maurinho. No estádio do Morumbi, são 73 tentos em 82 partidas.

O técnico Emerson Leão ainda brincou com o atacante. “Se ele já fala muito quando faz um, imagina depois de quatro”, disse. O camisa 9 respondeu. “Quando não faço gol eu falo, esse é meu normal, e quando

faço gol, também falo”, afirmou, bem humorado.

O atacante também quer apagar de vez a temporada ruim que teve em 2011 por conta das lesões e voltar a ser o matador que o torcedor tricolor espera. “Eu sei que estou pronto desde que voltei ao clube, mas é que agora estou entrando em uma fase especial. Começou com a Portuguesa (marcou o gol da virada) e na última quarta-feira com quatro gols”, disse.

Luís Fabiano ainda recebeu a notícia de que será pai pela ter-

ceira vez – já tem duas filhas, Gabriela e Giovana – por isso comemorou seus gols em homenagem à gravidez da esposa.

O jogador teve uma lesão na coxa direita no final de janeiro e trabalhou muito para voltar bem ao time e ele comemorou mais este retorno em grande estilo. “Isso só mostra que todo o trabalho e esforço que tive deram certo. Que eu continue nesse momento que quem ganha é o torcedor e o São Paulo. Espero voltar à Libertadores e a conquistar título”, afirmou.

VASCO DA GAMA

Maratona de jogos provoca desgaste físico nos jogadores

Nilton, Felipe e Alecsandro deixaram o gramado do estádio Nicolas Leoz, em Assunção, esgotados fisicamente e reclamando bastante de incômodos musculares. As queixas foram feitas após o empate do Vasco por 1 a 1 com o Libertad-PAR, na última quarta-feira. São os efeitos do início de uma maratona de jogos que coloca em risco o aproveitamento dos principais jogadores na Copa Libertadores e no Campeonato Carioca. O desgaste físico chamou a atenção. No entanto, o técnico Cristóvão Borges minimizou o fato em um primeiro momento.

“Acho que não teremos problemas para os próximos jogos. O que pesou foi o tempo em que atuamos com um a menos (Diego Souza foi expulso) e sofremos pressão. Isso exige demais dos atletas. Corremos o dobro e jogamos durante muito tempo assim. O esforço foi muito maior e precisamos recuperar os atletas”, explicou o treinador.

O Departamento Médico irá orientar Cristóvão Borges sobre a necessidade de poupar alguns atletas. Como a Libertadores é prioridade absoluta, o time pode ter modificações no clássico de domingo contra o Botafogo, às 18h30, no Engenhão. Romulo, Eder Luis e Allan podem começar na equipe titular. Juninho Pernambucano também retorna.

O resultado não foi visto com maus olhos, mas a atuação do árbitro chileno Enrique Osses nessa quarta-feira revol-

tou o Vasco. Mesmo sem ânimos exaltados, os integrantes da delegação manifestaram sua insatisfação após o empate por 1 a 1 com o Libertad, equipe da qual o presidente da Conmebol, Nicolás Leoz, é torcedor.

A maior reclamação foi com o que o Vasco avaliou como diferença de critérios na aplicação de cartões e inversão de faltas. Os cruz-maltinos não se conformaram principalmente com o fato de o lateral-esquerdo Samudio não ter sido sequer punido com amarelo após uma falta violenta sobre Fagner.

Expulso aos oito minutos da etapa final devido a uma cotovelada no peito de Benegas, Diego Souza foi outro que literalmente sofreu na pele com as interpretações do árbitro chileno. Momentos antes, recebeu uma entrada que deixou marcas em sua perna esquerda, e o infrator sequer foi advertido.

“Tudo isso faz o jogador sentir-se agitado e perder a paciência. A performance do árbitro desestabilizou a partida, tenho certeza de que o Libertad também tem suas reclamações. Num torneio competitivo como a Libertadores, a má arbitragem irrita os dois lados”, disse o treinador Cristóvão Borges.

O diretor de futebol Daniel Freitas admitiu que o Vasco esperava, de certa forma, uma atuação no mínimo controversa do árbitro atuando num estádio que leva o nome do presidente da Conmebol.

[FORÇA MÁXIMA]

Abel decide não mais poupar titulares

O técnico Abel Braga não deve mais poupar jogadores do Fluminense na disputa do Campeonato Carioca. A intenção do treinador é tentar vencer a Taça Rio para evitar dois desgastantes jogos finais que podem não apenas tirar o título estadual do clube mas também prejudicar a sequência na Copa Libertadores.

A decisão de voltar a escalar as estrelas no torneio regional foi tomada após a vitória

por 1 a 0 sobre o Zamora, que manteve a equipe das Laranjeiras na liderança do grupo 4 da competição continental e com cinco pontos de vantagem sobre o segundo colocado Boca Juniors.

“Vamos ver quem escalar, como está cada um. Mas penso em escalar todos. Jogar na Argentina, depois um Fla-Flu, em seguida outro jogo da Libertadores, sair daqui e ir jogar amanhã, às 16h, em Ban-

gu, um lugar fresquinho como aquele, só acontece no Brasil. O negócio é torcer para Papai do Céu soprar um pouquinho lá em Moça Bonita no sábado. E na semana seguinte, voltamos da Venezuela no sábado e enfrentamos o Botafogo no domingo. Não é incrível? Vai ficar ainda mais no ano que vem, com Libertadores e Copa do Brasil no mesmo semestre”, ironizou o técnico, aborrecido com o calendário

do futebol brasileiro.

O diretor executivo Rodrigo Caetano foi outro a lamentar a programação imposta às equipes ao longo do ano. “Acho que os clubes precisam ser mais ouvidos, e até mesmo os jogadores, que são os protagonistas do espetáculo. Enquanto isso não acontecer, infelizmente vai ser difícil mudar alguma coisa”, disse o cartola.

Líder isolado do grupo 4 da Libertadores com nove pontos, o Fluminense abriu cinco de vantagem sobre o atual segundo colocado Boca Juniors - ainda restam três partidas para o fim da primeira fase. Com a tranquilidade planejada no torneio continental, o técnico Abel Braga pode optar por usar seus titulares na Taça Rio. Caso vença o segundo turno do Estadual, o time das Laranjeiras assegura o título antecipado por ter vencido a Taça Guanabara.

Convocado a se pronunciar a respeito da renúncia de Ricardo Teixeira da presidência da CBF, Abel Braga preferiu não se manifestar, mas lançou um nome para o cargo. “Para mim, o presidente da CBF seria o Fernando Carvalho, ex-presidente do Inter, melhor dirigente com quem já trabalhei. Sobre o Ricardo Teixeira, ele deve ter tido os motivos dele para sair. Como eu não sei exatamente quais são, não tenho muito a dizer a respeito”, completou.



Abel quer a força máxima nas duas competições



Diego Souza foi expulso e prejudicou o Vasco no empate de 1 a 1

>>> RESPOSTA > Atletas atingidos por objetos atirados querem que Fiel dê um bom exemplo no Pacaembu

Jogadores do Corinthians reclamam da violência da torcida mexicana

Os corinthianos desembarcaram ontem, no aeroporto de Cumbica, em Guarulhos (SP), inconformados por terem se transformado em alvos de objetos atirados pela torcida do Cruz Azul-MEX, na última quarta-feira, em duelo da Taça Libertadores.

Após o término da partida, oficiais tiveram de improvisar um túnel com seus escudos para que os alvinegros pudessem descer para o vestiário.

"É preciso que seja tomada uma atitude urgente. O futebol tem de ter mais civilidade. A atitude dos torcedores foi totalmente desnecessária. É preciso haver uma punição", reclamou o meia Alex, que foi alvejado por moedas quando bateu escanteios.

Na próxima quarta-feira, o Cruz Azul virá a São Paulo para enfrentar o Timão, no Pacaembu. Alex pede para que os corinthianos deem o exemplo.

"O torcedor brasileiro sabe como torcer. Peço aos corinthianos que lotem o Pacaembu na quarta e mostrem a todos o que é a festa do futebol. A moeda aqui no Brasil tem

outro lado, e nós vamos buscar a liderança em campo e com a força pacífica da nossa nação.

O diretor de futebol do Timão, Duílio Monteiro Alves, afirma que o delegado da Conmebol presente ao estádio e o árbitro vão relatar o ocorrido na última quarta. "Com isso, acho que não há necessidade de uma queixa formal do Corinthians. Como tudo vai estar relatado, a Conmebol terá capacidade para avaliar e resolver."

NOVO LATERAL - Sem Alessandro e Welder, ambos lesionados, o técnico Tite teve de adaptar Edenílson na posição de lateral-direito. O resultado foi melhor do que o comandante alvinegro esperava. Na vitória por 2 a 0 sobre o Nacional-PAR, o jogador não comprometeu, demonstrando desenvoltura no ataque



O meia Alex foi atingido por moedas atiradas pelos mexicanos e quer que a fiel mostre como se deve torcer

que e na defesa. Novamente utilizado na função no empate sem gols com o Cruz Azul, nesta quarta, Edenílson foi bem e exaltou o resultado na Cidade do México.

"Foi um jogo difícil e o empate deve ser comemorado. Criamos muitas chances

para vencer, mas é um ponto valioso. Semana que vem tem mais", avaliou o jogador, lembrando o reencontro do Timão com a equipe mexicana, na próxima quarta, às 22h, no Estádio do Pacaembu.

Contratado junto ao Caxias-RS para ser segundo vo-

lante, Edenílson já atuou mais recuado, na posição de Ralf, e acabou se tornando o "curinga" do elenco de Tite. O Timão volta a campo no próximo domingo, quando encara o Comercial, às 16h, no Estádio Palma Travassos, em Ribeirão Preto.

Rasteira

Lei da Copa segue causando polêmica

O presidente da Câmara dos Deputados, Marco Maia, disse ontem que houve uma "grande confusão" nas negociações sobre a liberação de bebidas na Lei Geral da Copa. Ontem, após reunião de líderes, deputados governistas disseram que o Brasil não se comprometeu com a Federação Internacional de Futebol (Fifa) a permitir a venda de álcool nos estádios durante a Copa do Mundo. Horas depois, o ministro do Esporte, Aldo Rebelo, divulgou uma nota em que desmente a versão dos parlamentares e diz que negociará para manter a previsão de comercialização de bebidas nos jogos do mundial.

"O que eu ouvi de ontem até hoje foi uma grande confusão em relação a essa matéria. Inclusive, há temas que foram assinados pelo governo, compromissos assumidos com a Fifa", disse Marco Maia.

O compromisso 8º assinado pelo governo brasileiro em 2007 com a Fifa diz que o Brasil se compromete a "assegurar que não exista nenhuma restrição legal ou proibição à venda, propaganda e distribuição dos produtos dos Parceiros Comerciais [da Fifa], incluindo comidas e bebidas, nos estádios ou locais de eventos durante as competições". Por causa das negociações e do impasse em torno das bebidas, a votação da Lei Geral da Copa, anteriormente prevista para esta quarta, foi adiada para a próxima semana.

"É claro que é uma matéria complexa que sempre vai suscitar mais debate e, portanto, quanto mais se discutir, quanto mais se ajustar os artigos, os termos do projeto, melhor para votar no plenário. Quanto mais mastigado ele chegar ao plenário mais fácil será aprová-lo na sua integralidade", disse o presidente da Câmara.

FIM DA NOVELA

Depois de muita confusão, Flamengo e Alex Silva chegaram a um acordo e o clube vai liberá-lo sem custo, desde que o novo time pague o salário do atleta



Flamengo libera Alex Silva para jogar em outro clube

Alex Silva está vinculado ao Flamengo até 2014, mas pelo menos até dezembro deste ano ele vai vestir outra camisa. Depois de assinar o termo de acordo para a retirada da ação que move contra o clube na Justiça do Trabalho, na terça-feira, o zagueiro teve a saída facilitada. Pirluto será emprestado até o fim da temporada a uma equipe brasileira. Ele está em São Paulo e aguarda a definição sobre o próximo destino.

"Deu tudo certo. Estou liberado para negociar. O Flamengo já me deu a carta de liberação. Vou treinar em São Paulo e ficar

na cidade até acertar com algum clube."

O Flamengo vai liberar o jogador sem custos. O próximo clube terá de pagar o salário integral do defensor. Com a saída de Alex, o Rubro-Negro abre um espaço de R\$ 300 mil na folha salarial. O Santos, comandado por Muricy Ramalho, com quem ele trabalhou no São Paulo, demonstrou forte interesse no jogador recentemente. Inter e Grêmio, agora comandado por Vanderlei Luxemburgo, também chegaram a procurá-lo.

DESVALORIZAÇÃO

Valor de Adriano está caindo a cada ano

Desligado do Corinthians após uma passagem pí-fia - fez dois gols em oito jogos -, o atacante Adriano viu seu valor de mercado cair para o menor índice desde que despontou para o futebol, em 2001, com a camisa do Flamengo. Segundo estudo da Pluri Consultoria, o Imperador atualmente vale 1,5 milhão de euros, cerca de R\$ 3,5 milhões.

Nos últimos seis anos, a queda do valor de mercado do Imperador foi de 95%. Seu auge foi em 2006, quando brilhava pela Internazionale, da Itália. Na ocasião, valia 31 milhões de euros - o que, na cotação da época, representava cerca de R\$ 105 milhões. Valor trinta vezes superior ao que vale hoje, aos 30 anos de idade.

Por sinal, desde 2006, seu valor de mercado só não caiu de um ano para o outro depois de sua passagem pelo São Paulo. Ele chegou ao Tricolor Paulista em 2008 valendo cerca de



Sem jogar e envolvido com indisciplinas, Adriano está desvalorizado

14 milhões de euros (R\$ 35 milhões na época) e voltou à Internazionale com o valor estipulado em 15 milhões de euros (R\$ 41 milhões).

Se brilhou pela Inter, São Paulo e Flamengo com seus

gols, Adriano só rendeu financeiramente bem ao clube rubro-negro, quando foi vendido em 2001 por sete milhões de euros (na época, algo em torno de R\$ 14,1 milhões). Apenas três transferências, das dez re-

alizadas em sua carreira, envolveram compra dos direitos econômicos - sendo que o acordo entre Inter e Parma foi de co-propriedade. As demais transferências ou foram por empréstimo, ou sem custo.

INDISCIPLINA PESA - O estudo da Pluri Consultoria explica porque o valor de Adriano caiu tanto. A empresa utiliza como método de avaliação do valor de mercado o "Soccermetric", que leva em conta idade, aspectos físicos e técnicos, experiências internacionais, marketing, entre outros.

Foi justamente nos critérios "disposição", "aspecto disciplinar e espírito de equipe" e "clube em que atua" (já que está sem contrato) que Adriano recebeu a pior avaliação (F). Em "regularidade" e "capacidade de retorno de marketing", Adriano ficou com conceito E. No final, recebeu uma avaliação de 5,11, numa escala que vai de 0 a 10.

[VELHO LOBO]

Zagalo diz que Ronaldinho prejudica Seleção de Mano

O ex-técnico da Seleção Brasileira Zagallo, 80, apesar de estar longe dos gramados, ainda dá seus pitacos sobre a equipe nacional e faz suas críticas. O "Velho Lobo" disse não aprovar a participação de Ronaldinho Gaúcho no time comandado por Mano Menezes e disse que há muito tempo fala isso.

Na quarta-feira, o jogador do Flamengo foi incluído na pré-lista do treinador da seleção para a disputa dos Jogos Olímpicos de Londres. Ele já fracassou com o Brasil em Olimpíadas nas edições de 2000, em Sydney, e 2008, na China.

"Hoje a imprensa diz que ele não tem condições de estar na seleção, mas eu já digo isso há muito tempo. Condição orgânica é uma coisa nata. Não tenho nada contra ele, mas ele se limita a jogar em um espaço de 30 metros. Ele joga de meia na seleção, mas não executa a função", falou.

"Quando você coloca um jogador que não tem condições para jogar de ponta de lança, o que você pode espe-

rar? Ele não tem poder de ação ali. Técnica e habilidade é uma coisa. Agora, exercer função de meio-campo, ele não exerce. Ele está tirando lugar de jogador que quer crescer", continuou.

Zagallo disse que torce pelo sucesso de Mano na seleção, mas disse acreditar que ele está demorando muito para formar uma base. afirmou, inclusive, que o próprio treinador da seleção já ouviu ao seu lado sua opinião sobre a participação de Ronaldinho.

"Não estou contra o Mano, eu torço por ele. Mas quando falam e conversam comigo, eu falo isso [que Ronaldinho não dá]. Eu já falei isso quando estávamos eu, ele e Parreira. Eu botei para fora, não ia dizer inverdades. Mas torço para que o Brasil seja hexa", falou.

"Se as coisas não estão andando em termos de resultado, temos que chegar em 2014 com mais eficiência. Acho que já poderíamos ter uma base solidificada. Mas cada um tem sua cabeça. Torço para tudo dar certo, mas tenho meu ponto de vista e não abro mão", concluiu.



Novas noites de estreias na Capital

Filmes que não entraram no circuito local vão ser exibidos a partir de hoje em João Pessoa

> Vanessa Furtado
vanessafurtado.jp@gmail.com

De 16 a 29 de fevereiro,
os amantes da sétima arte
podem assistir a filmes inéditos
e premiados

Em virtude do sucesso da Mostra Noite de Estreia que aconteceu na Capital paraibana entre os dias 10 e 16 de fevereiro deste ano, a Produtora Cine Vídeo e Educação, a Box Cinemas, o Tintin Cineclub e os coletivos Filmes A Granel, Pigmento Filmes, Imaginária e Empó-

rio Café, realizam até o dia 29 de março a segunda edição da Mostra.

Desta vez foram escolhidos sete filmes de longa-metragem que permanecem inéditos nos cinemas de João Pessoa e serão exibidos em sessões especiais, sempre às 18h e 20h30 no Box Cinemas, localizado no Shopping Ma-

naíra.

Entre os filmes exibidos nesta segunda Mostra destacam-se Em Um Mundo Melhor, longa dinamarquês ganhador do Oscar e Inverno da Alma, que recebeu as indicações pela Academia de Hollywood de Melhor Filme e Melhor Atriz (para Jennifer Lawrence).

■ ...

CONFIRA AS SINOPSES E A PROGRAMAÇÃO:

INQUIETOS (GUS VAN SANT)

Annabel Cotton (Mia Wasikowska) é uma bela e encantadora paciente terminal de câncer com um profundo amor pela vida e pelo mundo natural. Enoch Brae (Henry Hopper) é um rapaz que perdeu a fé na vida, após uma tragédia familiar. Quando esses dois se esbarram por acaso em um funeral, descobrem muitas coisas em comum em suas vivências extraordinárias de mundo. Para Enoch, isso inclui seu melhor amigo, Hiroshi (Ryo Kase), o fantasma de um piloto de caça kamikaze. Para Annabel, envolve sua admiração por Charles Darwin e seu interesse pela vida de outras criaturas do reino animal. Ao saber da morte iminente de Annabel, Enoch oferece-se para ajudá-la a enfrentar seus últimos dias com humor e descontração, desafiando o destino, a tradição e até a própria morte. Classificação: 12 anos. Sexta-Feira (16) às 18h; Segunda-Feira (19) às 20h30; Sábado (24) às 20h30 e Segunda-Feira (26) às 18h.



EM UM MUNDO MELHOR (SUSANNE BIER)

Em uma nação africana devastada pela Guerra, o médico cirurgião Anton enfrenta um fluxo constante de perda e tragédia. Enquanto isso, na Dinamarca, sua mulher está preocupada com seu filho mais velho, Elias, que é constantemente perseguido por Sofus, o valentão da classe. Quando Christian entra para a turma, ele e Elias se juntam no ódio a Sofus. Rude e cruel desde a morte de sua mãe, Christian passa por uma fase agressiva, enquanto seu pai Claus, devastado, não consegue lidar com seu comportamento. A partir da amizade conturbada dos dois garotos, as duas famílias criam um vínculo. Classificação: 14 anos. Sexta-Feira (16) às 20h30; Terça-Feira (20) às 18h; Sábado (24) às 18h; Segunda-Feira (26) às 20h30.



BORBOLETAS NEGRAS (PAULA VAN DER OEST)

Após presenciar um ato de violência contra crianças sul-africanas, a poetisa Ingrid Jonker escreveu o poema The Dead Child of Nyanga, que mais tarde foi lido por Nelson Mandela em seu discurso de inauguração do primeiro parlamento democrata da África do Sul em 1994. Sua história de inconformismo com o regime segregacionista do Apartheid e suas relações precárias com os homens - incluindo seu pai (Rutger Hauer), membro do regime - dão a tônica do filme. Classificação: 14 anos. Sábado (17) às 18h; Quarta-feira (21) às 20h30; Domingo (25) às 18h; Terça-feira (27) às 20h30.



INCÊNDIOS (DENIS VILLENEUVE)

A história, que percorre um universo paralelo àquele já bem conhecido sobre as relações familiares é o foco de Incêndios, em um clima tocante, entre o drama e a guerra, além de dar uma ideia clara ao espectador sobre o que se passa no Oriente Médio atualmente. O início disto é a morte de Nawal Marwan (Lubna Azabal), mãe de Jeanne (Méliça Désormeaux-Poulin) e Simon (Marwan Maxim), irmãos gêmeos, que, com o falecimento da mãe, começam a descobrir importantes fatos sobre sua família. Com isto, descobrem que possuem um terceiro irmão e que, na verdade, o pai dos jovens não estava morto, como lhes era contado. Esta jornada, tida como parte dos últimos desejos de sua mãe, os leva a uma busca por suas próprias identidades, pelo passado de sua mãe, chegando finalmente à Palestina. Enquanto Simon não aceita as instruções, mostrando-se claramente revoltado, a irmã procura seguir respeitosamente o que foi dito no testamento. Pouco a pouco, eles seguem os passos que os levam à impressionante biografia de sua mãe, em um ambiente marcado pela guerra e pelos conflitos religiosos além das tradições e da honra familiar. Classificação: 14 anos. Sábado (17) às 20h30; Segunda-Feira (19) às 18h; Sexta-Feira (23) às 18h; Domingo (25) às 20h30.



ALÉM DA ESTRADA (CHARLY BRAUN)

Santiago, um argentino próximo de seus trinta anos, decide ir ao Uruguai conhecer um terreno deixado por seus pais, mortos tragicamente alguns anos antes. Na chegada, ele encontra Juliette, uma jovem belga em busca de um amor do passado e de uma nova vida. O que parecia ser uma simples carona acaba se transformando em uma breve, porém intensa, jornada. Visitando paisagens e pessoas perdidas no tempo, eles dividem experiências que acabam por aproximá-los, numa relação de crescente afeto e ternura. Classificação: 16 anos. Domingo (18) às 18h; Quinta-Feira (22) às 20h30; Terça-Feira (27) às 18h; Quinta-Feira (29) às 20h30.



INVERNO DA ALMA (WINTER'S BONE)

Vencedor do prêmio máximo no Festival de Sundance 2010 e indicado a quatro Oscars em 2010 (incluindo Melhor Filme), Inverno da Alma é um filme difícil. Frio e realista, mostra a triste história de uma família disfuncional, que vive na miséria e é sustentada pela filha mais velha de 17 anos, Ree vivida pela estreante Jennifer Lawrence com vivacidade impressionante. Ree sustenta sozinha seu irmão e irmã mais novos e sua mãe doente, vivendo em uma pequena fazenda no Sul dos Estados Unidos. A situação vai de mal a pior quando seu pai - ligado a atividades criminosas - desaparece às vésperas de uma audiência legal, colocando em risco a casa de sua família. Ree então, parte para encontrá-lo. Classificação: 14 anos. Domingo (18) às 20h30; Quinta-Feira (22) às 18h; Quarta-Feira (28) às 20h30; Quinta-Feira (29) às 18h.



O CÉU SOBRE OS OMBROS (SÉRGIO BORGES)

Quero mais nesse instante que é maior que a vida. Se te amo me respondes? Quem sou eu? Não sei Quem sou eu? Sou Quem sou eu? Nós Quem sou eu? Amor Por sobre os ombros, o peso dos desejos. Por sobre os ombros, a leveza do céu. O céu sobre os ombros é um filme que rompe as barreiras entre documentário e ficção ao retratar o cotidiano de três personagens de classe média de Belo Horizonte: Evelyn, Lwei e Murari - pessoas comuns, anônimas, que vivem suas atividades cotidianas e, ao mesmo tempo, têm contextos existenciais dignos de uma "história inventada". Nessa mistura de ficção e realidade, transpiram as aspirações dos personagens que vivenciam o dia a dia de uma cidade caótica em que o ar, a rotina e a própria existência parecem ser densos a ponto de pesar sobre os ombros. Seus desejos e seus modos se cruzam, se interpenetram e criam uma rede de perguntas e respostas. Classificação: 16 anos. Terça-Feira (20) às 20h30; Quarta-Feira (21) às 18h; Sexta-Feira (23) às 20h30 e Quarta-Feira (28) às 18h.



Nesta edição

MÚSICA

Banda Dorothy se apresenta hoje no Terraço Bar, em João Pessoa, com canções das décadas de 70 a 90 - **Página 18**

CIRCO

Cia. Sinequanon, do Rio de Janeiro, ministra oficina de manipulação de objetos no Espaço Cultural - **Página 19**

MÚSICA

Quatro cantoras são as atrações de hoje do Projeto 'Ciranda de Maluco' no Bar dos Artistas - **Página 20**

Vanessa Furtado

vanessafurtado.jp@gmail.com

Lealdade

Ao longo da vida vamos ouvindo de familiares, professores e mesmo de estranhos, lendo em livros, presenciado em novelas e filmes e atualmente nas redes sociais que é bom contar com a lealdade das pessoas, que este é o grande trunfo que podemos levar pela vida.

No entanto através dessas mesmas pessoas e histórias vamos descobrindo o quanto o coração do homem pode ser cruel e egoísta. A história e a literatura estão marcadas por traições e os noticiários dos jornais nos bombardeiam diariamente com exemplos dos mais "simples", aos mais desumanos. São pais que traem seus filhos ao trocar a proteção pelo abuso. Esposos que se esquecem das promessas de amor e mutilam ou mesmo matam suas mulheres.

Mães que tapam os ouvidos para o doce som do choro de seus bebês e cortam os laços de sangue e de amor, jogando-os como um papel velho em uma lata de lixo. Filhos que só conseguem enxergar suas próprias necessidades individuais e machucam, escarnam e humilham seus idosos pais.

Observando-os ao longe, de forma passiva, analisando-os como dados estatísticos não conseguimos entender a dimensão real dos fracassos dessas relações aparentemente inabaláveis. As decepções são capazes de provocar tragédias tão grandes quanto os fatos que o desencadearam.

Mais que a pele rompida pela violência, a confiança de uma criança abusada é destruída para sempre. As ameaças, empurrões, tapas e mutilações que uma mulher sofre pelo companheiro que ela mesma escolheu a envergonham para sempre, diante do mundo, mas essencialmente ao seu próprio reflexo, quer seja visto no espelho do banheiro onde escondida ela chora ou nos olhos dos filhos que são fruto dessa história.

Quando um bebê abandonado pela mãe consegue sobreviver, é possível afirmar que sua história será feliz? Acredito que algumas cicatrizes provocadas em si na chegada a este mundo podem ser camufladas pelos carinhos de novos pais dispostos a amá-lo, mas como lidar com o gosto de sangue que se sente quando aquele a quem damos vida, amor e educação se revolta contra nós? Quando se é visto apenas como um cofre que deve estar sempre aberto e cheio, mas cujo peso é um fardo pesado demais para se carregar?

Certamente a melhor maneira de garantir uma caminhada feliz é não permitindo que essas violências se instalem. É lutar para manter nas famílias o mínimo de dignidade e amor e nos posicionarmos como amigos verdadeiros, norteados sempre pelo sentimento de solidariedade.

Quando é impossível evitar dores como estas, é então a hora de mostrar coragem e se dispor atento aos sinais que as vítimas nos vão dando para levantá-las. É preciso calçar seus pés, prepará-los para pisar nos terrenos pedregosos e escuros. Desviá-los das mãos abertas de muitos que buscam apoio derubando-os e dos covardes que, envolvidos em doces palavras, sorrisos e gentilezas nutrem discórdias.

Lutemos para que as alegrias que um dia rechearam suas vidas não sejam denegridas pelo mofo que caminha com as tragédias. Que amizades generosas se sobreponham sobre os lamentos, que suas vidas não caíam em uma capacidade de cultivar amor e esperança e que se amem o suficiente para não se deixar cair como um velho pedaço de pano.

>>> MÚSICA > Banda Dorothy se apresenta hoje em João Pessoa

Foto: Divulgação



A banda Dorothy surgiu há dois anos em um encontro informal de amigos e tem um repertório que inclui composições próprias e canções de outros artistas

Nova atração na cena musical

Grupo formado em 2010 atrai as atenções e já tem agenda crescente de shows

A banda Dorothy foi criada em 2010 como um projeto voltado para quem gosta de músicas das décadas de 70 a 90, mas também aos que preferem as tendências atuais (eletrônica, MPB, pop/rock, etc.).

A pesar do pouco tempo de "estrada", o grupo vem se transformando em uma atração cada vez mais presente nos eventos culturais de João Pessoa e está com uma série de shows agendados ao longo deste mês de março. Uma das apresentações será realizada hoje, às 0h30, no Terraço Bar, no bairro de Tambaú, na Capital.

No repertório da Dorothy - que faz alusão à lúdica personagem do filme O Mágico de

Oz e é formada por Ariela Sales (voz), Marcelo Vilar (guitarra e voz), Gabriel Ramalho (bateria) e Bruno Gonçalves (baixo) - incluem-se músicas covers, autônticas, a exemplo de 'Vão', 'Slow Motion', 'À Parte', 'Not From Here', e composições de Raul Seixas e Cazuza, Lady Gaga e U2.

Apasionados por música, os componentes do grupo estavam em uma reunião informal de amigos quando decidiram unir instrumentos e talentos para executar canções que

misturam embalos estilizados do pop/rock. Quanto ao nome para a banda, a vocalista Ariela Sales contou que "a escolha surgiu de longas conversas, até a decisão unânime por Dorothy".

A banda também fará show no Lar em Casa, em Manaíra, dia 24, às 22h, e no dia 30, às 23h30, na Vogue JP, no Centro da Capital. A Dorothy possui o site www.bandadorothy.com.br, que também disponibiliza fotos, músicas e vídeos.

Diretor paraibano lança vídeo de ficção no Sebo Cultural

O diretor paraibano Jacinto Moreno lança hoje o vídeo Uma Luz no Fim do Túnel, às 18h30, no Sebo Cultural, em João Pessoa. O curta-metragem de ficção - o quinto trabalho de Jacinto como diretor - conta a história de uma mulher alcoólatra, que vive pelos bares. Ela troca o convívio com a família pela vida noturna. Também se-

rão exibidos outros dois trabalhos do diretor, Taxi e Videntes, realizado junto com Fernando Mercês.

O curta foi gravado em outubro do ano passado e tem no elenco, Oswaldo Travassos e Edivalda Farias, com participação de Douglas Moreno, Ricardo Moreira, Adriana Felizardo, Marcos Veloso, Ivonaldo Rodri-

gues, Kaline Brito, João Victor e João Batista, Maria Betânia e Normando Reis. O diretor assina também o roteiro e a fotografia.

Moreno, que tem uma longa experiência como ator, atuou em várias produções locais, como Funesto, de Carlos Dowling, O Sonho de Inacin, de Eli-

ézer Rolim, Água Barrenta, de Thiago Penna, O Meio do Mundo, de Marcus Vilar e também em O Grande Kilapy, do cineasta angolano Zézé Gamboa, que teve várias cenas filmadas na Paraíba. Como diretor, ele realizou também Um Dia Antes do Natal, o documentário Geraldo por Geraldo e a ficção O Anjo e a Serpente.

EM CARTAZ

Roteiro de Cinema

ANDERSON SILVA: COMO ÁGUA (Like Water, EUA, 2012). Gênero: Documentário. Duração: 176 min. Classificação: 12 anos. Legendado. Direção: Pablo Croce com Anderson Silva e Steven Seagal. O treinamento de Anderson Silva, lutador de artes marciais mistas, como preparação para a luta que pode lhe render o recorde mundial de 12 vitórias consecutivas. Instructivo e de poucas palavras, Anderson enfrenta uma dura rotina de treinos em Miami e Los Angeles. Um retrato íntimo e surpreendente de um dos grandes nomes da competição. Com depoimentos de José Aldo, Lyoto Machida, Júnior "Cigano" dos Santos e outros praticantes de MMA. Manaíra 4: 13h30, 15h30, 17h20, 19h10 e 21h. CinEspaço: 14h, 16h, 18h, 20h e 22h.

PROTEGENDO O INIMIGO (Safe House, EUA, África do Sul, 2012). Gênero: Suspense. Duração: 115 min. Classificação: 12 anos. Legendado. Direção: Daniel Espinosa com Denzel Washington, Ryan Reynolds, Vera Farmiga. Tobin Frost é um criminoso marcado para morrer, mas ele está preso sob a proteção da CIA. Quando o local onde aguardava o julgamento foi descoberto e destruído por aqueles que não querem que o seu depoimento aconteça, ele precisa ser deslocado para outro local seguro. Agora, o oficial Matt Weston tem a missão de dar cobertura nesta mudança de esconderijo. Só que as chances de algo de errado acontecer são enormes. Manaíra 7: 14h20, 16h50, 19h20 e 21h50. CinEspaço: 14h10, 16h40, 19h10 e 21h40.

PEQUENOS ESPÍOES 4 EM 3D (Spy Kids 4: All the Time in the World, EUA, 2011). Gênero: Aventura. Duração: 89 min. Classificação: Livre. Legendado. Direção: Robert Rodriguez,

com Jessica Alba, Alexa Vega, Jeremy Piven. Marisa Cortez Wilson é casada com Wilbur, um repórter conhecido por desmascarar espíões, e com ele tem um bebê e duas crianças, Rebecca e Cecil. O que o marido não sabe é que a esposa é uma ex-espia, que decidiu largar a carreira para se dedicar à família. Preciso lidar com os dois filhos maiores, que não querem a mãe por perto, Marisa é forçada a retornar à antiga profissão quando surge Timekeeper, um vilão com o poder de manipular o tempo. Manaíra 2: 13h, 15h, 17h. CinEspaço: 14h, 16h, 18h e 20h.

PINA 3D (Pina, França, Reino Unido e Alemanha, 2010). Gênero: Documentário. Duração: 123 min. Classificação: 12 anos. Legendado. Direção: Wim Wenders com Pina Bausch, Regina Advento, Malou Aïraud, Ruth Amaranter. A obra conta a vida e o espetáculo de uma incrível viagem da descoberta de uma nova dimensão no palco da legendaria companhia de dança. O documentário foi filmado com o todo o grupo Tanztheater Wuppertal para mostrar a arte singular da coreógrafa. Primeiro em cena, com as coreografias, depois nas ruas da cidade e seus arredores onde Pina Bausch viveu toda a sua força criativa. CinEspaço: 21h40.

GUERRA É GUERRA (This Means War, EUA, 2012). Gênero: Comédia. Duração: 100 min. Classificação: 12 anos. Legendado. Direção: McG com Reese Witherspoon, Chris Pine, Tom Hardy. Tuck e FDR são dois dos principais agentes da CIA. Grandes amigos, eles vivem uma rotina perigosa em que é fundamental a confiança de um no outro. Esta começa a ser abalada quando eles se veem namorando a mesma mulher, Lauren. Inicialmente, decidem seguir cada um na sua e deixar para que ela escolha um dos dois. Mas aos poucos, a natureza competitiva da dupla vai mostrar que ninguém está ali para perder. Manaíra 5: 14h,

16h15, 18h30 e 20h50. Tambaú 5: 14h40, 16h40, 18h40 e 20h40. CinEspaço: 14h40, 17h, 19h20 e 21h50.

PROJETO X: UMA FESTA FORA DE CONTROLE (Project X, EUA, 2012). Gênero: Comédia. Duração: 90 min. Classificação: 18 anos. Legendado. Direção: Nima Nourizadeh, com Thomas Mann, Jonathan Daniel Brown, Oliver Cooper. Inicialmente anônimos na escola, os garotos decidem entrar para a história com uma ideia inicialmente simples: promover uma festa inesquecível. Eles só não pensaram que as coisas poderiam sair tanto do controle. Manaíra 1: 13h40, 15h40, 17h40, 19h40 e 21h40. Tambaú 2: 14h50, 16h50, 18h50 e 20h50.

JOHN CARTER: ENTE DOIS MUNDOS (John Carter, EUA, 2012). Gênero: Ação. Duração: 132 min. Classificação: 12 anos. Legendado. Direção: Andrew Stanton com J Taylor Kitsch, Lynn Collins, Samantha Morton, Willem Dafoe, Thomas Haden Church. A adaptação da série de livros "A Princesa de Marte", de Edgar Rice Burroughs, a aventura e fantasia conta a história de John Carter, veterano de guerra transportado até Marte e se vê no meio de uma guerra. Carter fica ao lado do povo e deve ajudar a princesa Dejah Thoris a libertar-se da tirania local, comandada pelo vilão Tars Tarkas. Tambaú 6: 15h, 17h30 e 20h.

O PACTO (Seeking Justice, EUA, 2011). Gênero: Ação. Duração: 105 min. Classificação: 14 anos. Legendado. Direção: Roger Donaldson com J Nicolas Cage, January Jones, Guy Pearce, Jennifer Carpenter. Quando a esposa é assaltada e sofre graves ferimentos, um marido vingativo junta grupo de voluntários para um ajuste de contas. Manaíra 3: 14h25, 16h45, 19h10 e 21h30. Tambaú 1: 14h30, 16h30, 18h30 e 20h30.

PODERSEM LIMITES (Chronid, Inglaterra, 2012),

Gênero: Ação. Duração: 94 min. Classificação: 12 anos. Legendado. Direção: Josh Trank, com Dane DeHaan, Alex Russell, Michael B. Jordan. Três jovens amigos conquistam superpoderes após fazerem uma incrível descoberta. Mas logo percebem que a vida de cada um está fora de controle na medida em que eles vão revelando seu lado mais sombrio. Manaíra 8: 13h20, 15h25.

BILLI PIG (Billi Pig, Brasil, 2012). Gênero: Comédia. Duração: 98 min. Classificação: 12 anos. Direção: José Eduardo Belmont, com Selton Mello, Grazielli Massafra, Otávio Muller, Milton Gonçalves. A aspirante atriz Marivalda, seu marido Wanderley, um corretor de seguros falido e um falso padre fazem de tudo para se dar bem na vida. Mas eles acabam nas mãos do chefe do tráfico, a quem prometem salvar a vida de sua filha, atingida num tiroteio durante uma festa em São Cristóvão. Uma grande recompensa em dinheiro está em jogo e agora os três têm que correr atrás do milagre prometido. Em tom de comédia, um porco que fala é o grande conselheiro de Marivalda, que a adverte sobre as traças e confusões que o marido está planejando. Manaíra 2: 19h e 21h10. Tambaú 3: 18h20 e 20h20.

MOTOQUEIRO FANTASMA 2 (Ghost Rider: Spirit of Vengeance, EUA, 2011). Gênero: Ação. Duração: 95 min. Classificação: 12 anos, com Nicolas Cage, Violante Placido, Ciarán Hinds, Idris Elba. Johnny Blaze, também conhecido como o Motoqueiro Fantasma, está escondido na Europa Oriental quando é chamado para tentar impedir que o demônio adquira forma humana. Tambaú 4: 14h45, 16h45, 18h45 e 20h45.

ALMINEOS ESQUILOS 3 - Filme de animação dirigido por Mike Mitchell. Tambaú 3: 14h20 e 16h20.

ANDERSON SILVA: COMO ÁGUA [Documentário]

Divulgação



REGISTRO de diversos momentos do lutador Anderson Silva, como o treinamento para a luta em defesa do título de campeão mundial do MMA contra Chael Sonnen.

Preços

BOX Cinema Manaíra - Segunda-feira: R\$ 11 e R\$ 5,50. Quarta-feira: R\$ 11 e R\$ 5,50. Terça e quinta-feira: R\$ 13 e R\$ 6,50. Sexta, sábado, domingo e feriados: R\$ 18 e R\$ 9. Salas 3D - Segunda, terça e quinta-feira: R\$ 22 e R\$ 11. Quarta-feira: R\$ 18 e R\$ 9. Sexta, sábado, domingo e feriados: R\$ 24 e R\$ 12. Informações: 3268-5454/2106-6311.

MULTIPLEX Tambaú - Segunda e quarta-feiras: R\$ 9 e R\$ 4,50. Terça e quinta-feira: R\$ 11 e R\$ 5,50. Sexta, sábado, domingo e feriados: R\$ 14 e R\$ 7. Sala 3D - Segunda e quarta-feira: R\$ 17 e R\$ 8,50. Terça e quinta-feira: R\$ 15 e R\$ 7,50. Sexta, sábado, domingo e feriados: R\$ 20 e R\$ 10. Informações: 3214-4020.

CINESPAÇO Mag Shopping - Sexta-feira a domingo e feriados: R\$ 17 e R\$ 8,50. Segunda, terça e quarta (exceto feriados): R\$ 12 e R\$ 6. 5ª Cinematográfica (exceto feriados): R\$ 7 (preço único). Sala 3D - Sexta a domingo e feriados: R\$ 24 e R\$ 12. Segunda, terça e quarta (exceto feriados): R\$ 20 e R\$ 10. 5ª Cinematográfica (exceto feriados): R\$ 10 (preço único). Informações: 3048-1140.

SE LIGUE! Mudanças de última hora na programação são de responsabilidade exclusiva dos exibidores.

SERVIÇO

● Funes [3211-6280] ● Mag Shopping [3246-9200] ● Shopping Tambaú [3214-4000] ● Shopping Iguatemi [3337-6000] ● Shopping Sul [3235-5585] ● Shopping Manaíra (Box) [3246-3188] ● Sesc - Campina Grande [3337-1942] ● Sesc - João Pessoa [3208-3158] ● Teatro Lima Penante [3221-5835] ● Teatro Ednaldo do Egypto [3247-1449] ● Teatro Severino Cabral [3341-6538] ● Bar dos Artistas [3241-4148] Galeria Archidy Picado [3211-6224] ● Casa do Cantador [3337-4646]

>>> TURNÊ > Cia. Sinequanon realiza várias atividades em João Pessoa



Foto: Divulgação

As atividades da Cia. Sinequanon, do Rio de Janeiro, que está em turnê pelo Nordeste, fazem parte do Projeto 'Cultura de Acesso' promovido pela Funescc

O circo como atração

Grupo carioca ministra oficina de manipulação de objetos a partir de hoje no Teatro de Arena do Espaço Cultural

Em turnê que cumpre pela região Nordeste, a Cia. Sinequanon - do Rio de Janeiro - ministra, a partir de hoje, no Teatro de Arena do Espaço Cultural, em João Pessoa, a Oficina de Manipulação de Objetos Circenses. O evento - que prossegue amanhã e na próxima segunda-feira, sempre das 10h às 12h e 14h às 16h - é uma das atividades do mesmo grupo que estarão ocorrendo dentro da primeira programação destinada a esse público específico para 2012 do Projeto 'Cultura de Acesso - Circo', promovido pela Funescc. As outras são a mostra intitulada

Circolando e o espetáculo *Errar é Umano*, que será apresentado amanhã, às 17h, e na segunda-feira, às 20h, na Praça do Povo.

Com relação à Oficina de Manipulação de Objetos Circenses, a atividade é gratuita, mas estão sendo disponibilizadas apenas 20 vagas. A inscrição deve ser feita na secretaria do teatro. O evento consiste em uma oportunidade para que os artistas paraibanos possam aprender novas técnicas da arte, que serão ministradas por um dos integrantes da companhia, o "Senhor Palhaço".

Outra atividade que a Cia. Sinequanon estará realizando é a exposição *Circolando*. A mostra - que presta uma homenagem aos grupos, circos e artistas de rua - é composta por 12 totens e objetos circenses e permanecerá aberta à visitação do público no Teatro de Arena de hoje até a próxima segunda-feira, sempre no

período das 8h às 22h.

A companhia carioca ainda apresentará - como mais uma atração dentro do Projeto "Cultura de Acesso - Circo", o espetáculo *Errar é Umano*, que será apresentado amanhã, às 17h, e na segunda-feira, às 20h, na Praça do Povo. Utilizando-se da linguagem circo-teatro de rua, a montagem conta a história da humanidade em quadros cômicos e intervenções circenses ao redor de experimentos e brinquedos que saem de um interessante carro performático usado como base do grupo para cenários, oficinas e divulgação.

PROJETO - O "Cultura de Acesso" foi criado pela Fundação Espaço Cultural da Paraíba (Funescc), instituição vinculada ao Governo do Estado) para promover a inclusão e a formação social dos artistas e da comunidade, por meio de oficinas, espetáculos e atividades pedagógicas gratuitas. Trata-se,

ainda, de uma iniciativa que abre espaço para as diferentes manifestações culturais, oferecendo uma programação especial periódica direcionada à cultura alternativa de circo, teatro, artes plásticas, música e dança.

PROGRAMAÇÃO

> **Oficina de Manipulação de Objetos Circenses**
> **Local: Teatro de Arena**
> **Data: Hoje, amanhã e segunda (19)**
> **Horário: 10h às 12h / 14h às 16h**

> **Espectáculo Errar é Umano**
> **Local: Praça do Povo**
> **Data e horário: Amanhã, às 17h, e segunda (19), às 20h**

> **Exposição Circolando**
> **Local: Teatro de Arena**
> **Data: 16 a 19 de março**
> **Horário: 8h às 22h**

#Cena Aberta

cultura.auriao@gmail.com

Back2Black leva Gil e Melodia a Londres

A primeira edição do festival Back2Black em Londres terá shows de Gilberto Gil, Luiz Melodia, Emicida, Flavio Renegado, Marcelo D2, Martnalia, Virginia Rodrigues e os grupos Tono e Filhos de Ghandi. Depois de três edições no Rio, o festival faz parte da programação paralela das Olimpíadas de Londres, ocupando nos dias 29 e 30 de junho e 1º de julho um prédio de 1850 em Old Billingsgate na capital inglesa. Também foi anunciada a participação de Arnaldo Antunes, Edgard Scandurra e do malinês Toumani Diabaté, apresentando o álbum *A curva da cintura*, criado pelo trio no ano passado.

Santoro poderá viver Xerxes novamente

O ator brasileiro Rodrigo Santoro está sendo cotado para interpretar novamente o rei persa Xerxes no segundo filme da série 300. Os atores Eva Green, Sullivan Stapleton, Jamie Blackley e Andrew Pleavin são alguns dos nomes já confirmados para a produção hollywoodiana. *o longa 300 - Battle of Artemisia* se passará aproximadamente na mesma época do primeiro. O filme tem direção de Noam Murro e roteiro de Kurt Johnstad e Zack Snyder, baseado nos quadrinhos criados por Frank Miller.

Foto: Divulgação



MORRE O CINEASTA FRANCÊS PIERRE SCHOENDOERFFER

O cineasta e romancista francês Pierre Schoendoerffer faleceu na última quarta-feira aos 83 anos. Pierre foi membro fundador do Cesar, o principal prêmio do cinema francês. Depois do primeiro filme, *La Passe du Diable* (1958), alternou obras de ficção e documentários. Escreveu o primeiro livro em 1963, *La 317e Section*, que levou ao cinema em 1965 e que continua sendo um dos melhores testemunhos da guerra na Indochina. *La Section Anderson*, filmado dois anos depois, recebeu o Oscar de documentário.

Ganhador de Oscar irá filmar na França

Após subir no palco da Academia para receber o Oscar de Melhor Filme Estrangeiro por *A Separação*, o cineasta Asghar Farhadi irá rodar um longa em Paris. Mais informações sobre o longa-metragem devem ser anunciadas no Festival de Cannes 2012 que acontecerá em maio.

Novo RoboCop ganha data de lançamento

Após definir seu protagonista e garantir uma distribuidora internacional, o novo *Robocop* finalmente ganha uma data de lançamento. Dirigido pelo brasileiro José Padilha, o longa chegará aos cinemas dos Estados Unidos no dia 9 de agosto de 2013, sob distribuição da Sony Pictures.

GUIA

Roteiro de TV



Sessão da Tarde: Ta Todo Mundo Louco

- 17h49 - Malhação
- 18h20 - Amor Eterno Amor
- 19h10 - JPB - 2ª Edição
- 19h30 - Aquele Beijo
- 20h30 - Jornal Nacional
- 21h10 - Fina Estampa
- 22h25 - Big Brother Brasil 12
- 22h55 - Globo Repórter
- 23h50 - Jornal da Globo
- 00h25 - Programa do Jô
- 01h15 - Corujão do Esporte
- 02h40 - Treino do GP da Austrália de Fórmula 1
- 04h50 - Corujão I

BAND

- 06h00 - Religioso
- 06h45 - Primeiro Jornal
- 07h30 - Primeira Hora
- 08h00 - Dia a Dia
- 09h15 - Band Kids
- 10h30 - Power Rangers/RPM
- 11h15 - Jogo Aberto
- 12h30 - Aqui na Clube
- 13h30 - Jornal da Clube 1ª Edição
- 14h00 - Ponto de Luz
- 15h00 - Kenan & Kel
- 15h25 - Big Time Rush
- 15h55 - Muito +
- 17h00 - Brasil Urgente
- 18h50 - Jornal da Clube 2ª Edição
- 19h20 - Jornal da Band
- 20h25 - Momento da Sorte
- 20h28 - Show da Fé
- 21h20 - 24 horas - Hora 12
- 22h15 - Top Cine: Ecos do Além
- 00h15 - Jornal da Noite
- 01h15 - Claquete
- 02h30 - Religioso

GLOBO

- 04h50 - Sagrado
- 04h52 - Telecurso Educação Básica - Tecendo o Saber
- 05h10 - Telecurso Profissionalizante
- 05h25 - Telecurso Ensino Médio
- 05h40 - Telecurso Ensino Fundamental
- 05h55 - Globo Rural
- 06h30 - Bom Dia Paraíba
- 07h30 - Bom Dia Brasil
- 08h30 - Mais Você
- 09h55 - Bem Estar
- 10h40 - TV Globinho
- 12h05 - JPB - 1ª Edição
- 12h50 - Globo Esporte
- 13h20 - Jornal Hoje
- 13h50 - Vídeo Show
- 14h35 - Vale a Pena Ver de Novo: Chocolate com Pimenta
- 15h40 - Sessão da Tarde: Tá todo mundo louco
- 17h46 - Globo Notícia

RECORD

- 05h30 - Correio Verdade (Reprise)
- 06h00 - Aconteceu
- 06h30 - Correio Manhã
- 08h00 - Mulher Demais
- 08h40 - Fala Brasil
- 10h00 - Hoje em Dia
- 12h00 - Correio Verdade
- 13h30 - Correio Debate
- 14h15 - Correio Esporte
- 14h30 - Tudo A Ver
- 16h45 - Todo Mundo Odeia o Chris
- 19h00 - Novela Rebelde
- 20h00 - Jornal da Correio
- 20h30 - Jornal da Record
- 21h15 - Série: CSI Las Vegas
- 22h15 - Novela: Vidas em Jogo
- 23h15 - Câmera Record
- 00h15 - Série: Monk
- 01h15 - Programação IURD

SBT

- 07h00 - Deus Te Quer Sorrindo
- 07h30 - A Hora da Fé
- 08h00 - Carrossel Animado
- 09h30 - Bom Dia e Cia
- 11h10 - Programa do Chef
- 11h30 - Tambaú Esportes
- 11h50 - Caso de Polícia
- 13h00 - Tambaú Notícias
- 13h20 - Feminíssima
- 14h15 - Novela: Picara Sonhadora
- 15h10 - Novela: Marisol
- 16h15 - Novela: Maria do Bairro
- 17h10 - Tenha Estilo
- 17h15 - Casos de Família

- 18h15 - Chaves
- 19h20 - Plantão da Cidade
- 19h45 - SBT Brasil
- 20h30 - Corações Feridos
- 21h15 - Programa do Ratinho
- 22h30 - Tela de Sucessos: Da Magia a Sedução
- 00h30 - Jornal do SBT
- 01h00 - Tele Seriados: Dois Homens e Meio
- 02h00 - Tele Seriados: Sobrenatural
- 03h30 - Feminíssima (Reprise)
- 04h30 - Encerramento

REDE TV

- 03h00 - Igreja Mundial
- 06h00 - De Olho na Cidade
- 07h00 - Tribuna Livre
- 08h00 - Leitura Dinâmica
- 08h30 - TV Kids
- 09h00 - Manhã Maior
- 11h00 - Manhã da Gente
- 11h50 - Cidade em Ação
- 13h10 - Jornal da Arapuan
- 13h30 - Rede Verdade
- 14h00 - Canal de Vendas
- 14h10 - Casa Master
- 14h30 - A Tarde É Sua
- 16h30 - Clip Especial
- 17h00 - Igreja Mundial
- 18h00 - RedeTV Esporte
- 18h30 - Tema Quente
- 19h00 - TV Fama
- 20h15 - RedeTV News
- 21h15 - Pânico na TV
- 23h15 - Leitura Dinâmica
- 23h45 - Amaury Jr
- 01h15 - Rede Verdade (Reprise)
- 01h45 - Cidade em Ação (Reprise)
- 03h00 - Rede

SE LIGUE! Mudanças de última hora na programação publicada nesta AGENDA são de responsabilidade exclusiva dos exibidores e organizadores dos eventos.

SERVIÇO

- Funescc [3211-6280] ● Mag Shopping [3246-9200] ● Shopping Tambá [3214-4000] ● Shopping Igatemi [3337-6000] ● Shopping Sul [3235-5585] ● Shopping Manaira (Box) [3246-3188]
- Sesc - Campina Grande [3337-1942] ● Sesc - João Pessoa [3208-3158] ● Teatro Lima Penante [3221-5835] ● Teatro Ednaldo do Egypto [3247-1449] ● Teatro Severino Cabral [3341-6538]
- Bar dos Artistas [3241-4148] Galeria Archidy Picado [3211-6224] ● Casa do Cantador [3337-4646]

Horóscopo

Seu Astral

"Aspecto da Lua com Netuno inclina a ânimos plácidos e benevolência. Bom aspecto com Vênus propicia felicidade nos encontros amorosos."

A LUA E SEU ASTRAL

● Nova > 22/MAR 14:37 ○ Cheia > 08/MAR 09:39

☾ Crescente > 01/MAR 01:21 ☽ Ming. > 15/MAR 01:25

Áries (21/03 a 20/04)

● Os relacionamentos passam por transformações importantes e essa energia dura algumas semanas. O momento é de reflexão e mudanças em situações insatisfatórias nas relações pessoais e profissionais.

Touro (21/04 a 20/05)

● s melhores energias do universo neste momento estão voltadas para os seus relacionamentos de amor e as promessas são as melhores possíveis. As finanças passam por um ótimo momento também.

Gêmeos (21/05 a 20/06)

● Seu regente recebe a influência do Sol e Plutão promove as mudanças que já segem desde final de 2010. Esta é uma fase de preparação para uma nova e ótima fase que começa no início do segundo semestre.

Câncer (21/06 a 20/07)

● O momento é de muitas e positivas mudanças em sua carreira. Esse movimento começa a influenciar levemente agora e a partir do dia 19 essa tendência aumenta diariamente. Transformações positivas.

Leão (21/07 a 20/08)

● A fase traz transformações positivas em seus projetos de carreira e é possível que isso seja desencadeado por um convite de mudança de trabalho ou para participar de um novo projeto. Amor em alta.

Virgem (21/08 a 20/09)

● Você começa uma fase que pode desencadear certa crise emocional, pois algumas mudanças devem ser feitas imediatamente. Emoções do passado devem ser deixadas definitivamente para trás. Se puder, comece uma terapia.

Libra (21/09 a 20/10)

● Seus relacionamentos começam a entrar em uma importante fase de transformações que não devem ser negligenciadas. As conversas devem prevalecer, mas com muito cuidado para não cair em armadilhas, manipulações e mal entendidos.

Escorpião (21/10 a 20/11)

● Nesta fase o dia a dia começa uma nova fase, marcada por algum acontecimento no trabalho ou saúde. É hora de cuidar melhor de si mesmo. Uma nova proposta de trabalho pode fazer você pensar em mudar radicalmente.

Sagitário (21/11 a 20/12)

● O Sol se aproxima de Urano e Mercúrio em Áries e algumas mudanças podem acontecer em seu relacionamento amoroso. A fase é de muitas conversas e certa aceleração nos planos. Trabalho em nova fase.

Capricórnio (21/12 a 20/01)

● Nesta fase você deve manter a calma diante de problemas e dificuldades em sua casa. Evite brigas e discussões e prefira conversas esclarecedoras. Um de seus pais pode precisar mais de você neste período.

Aquário (21/01 a 19/02)

● O momento indica algumas mudanças em sua rotina e aumento de movimento em sua vida. O Sol começa a se aproximar de Urano e Mercúrio e certamente trará alguns atrasos e dificuldades especialmente na comunicação.

Peixes (20/02 a 20/03)

● Mesmo estando em seu signo, o Sol se aproxima de Urano e Mercúrio e traz algumas mudanças à sua vida pessoal e financeira. É hora de planejar, organizar e executar projetos e médio e longo prazo.

>>> MÚSICA > Show reúne quatro cantoras no Bar dos Artistas do Teatro Santa Roza

Fotos: Divulgação



Cida Alves, baiana radicada na Paraíba, se apresenta logo depois de Eleonora Falcone (abaixo) no show de amanhã em João Pessoa

Homenagem à mulher

Gláucia Lima, Eleonora Falcone, Cida Alves e Val Donato fazem show coletivo na Capital

Cantoras são as convidadas da terceira edição do Projeto 'Ciranda de Maluco', idealizado pelo cantor Escurinho

Em homenagem às mulheres - a quem o mês de março é dedicado em âmbito internacional - o compositor, cantor e percussionista Escurinho se apresentará amanhã, às 22h30, dividindo o palco no Bar dos Artistas, localizado ao lado do Teatro Santa Roza, no Centro de João Pessoa, com as cantoras da cena musical paraibana Gláucia Lima, Eleonora Falcone, Cida Alves e Val Donato. No show coletivo - que acontece dentro da terceira edição do projeto Ciranda de Maluco - elas vão interpretar canções do seu repertório e, também, as do próprio artista que as convidou para participar do evento, que tem cunho social, pois livros de literatura serão recolhidos para doação ao Hospital Juliano Moreira, situado na Capital, no intuito de que seja criada uma biblioteca na instituição.

Idealizador do Projeto 'Ciranda de Maluco', que mantém desde fevereiro e pelo qual revela sua longa pesquisa no campo da cultura popular e das expressões nordestinas, numa verdadeira fusão de coco de embolada, ciranda, maracatu e rock, Escurinho já lançou dois CDs e um DVD, além de ter realizado turnês nacionais e internacionais, ao longo de quase três décadas de carreira. Nesse período, o artista ainda atuou na área das artes cênicas, sendo o responsável pela trilha sonora do espetáculo Vau da Sarapalha, montagem do grupo pessoense Piollin inspirado na obra homônima de Guimarães Rosa.

Durante o show, ao dividir o palco com Escurinho - com quem cantará a música Mandando Ver, Gláucia Lima - uma intérprete de voz potente - vai traduzir toda a paraibanidade na obra de cada compositor que canta. Em 2005, a artista lançou - simultaneamente - os CDs *Tanto Mistério* e *Zanzar*, projetando a produção de poetas e compositores contemporâneos, a exemplo de Adeildo Vieira, Antônio Mariano, Lúcio Lins, Pedro Osmar, Águia Mendes.

Na sequência, Eleonora Falcone subirá ao palco para interpretar a canção 'Sai de Casa'. Daí em diante, o público ouvirá músicas da própria artista e de parceiros, que constam nos dois CDs lançados pela cantora: *Apetite* (2000) e *Tenho um Pedaco de Sol que Guardo Comigo Desde Menina* (2007). Ambos discos foram bem aceitos pelo público e a crítica, contribuindo para que ela se apresentasse em festivais e feiras pelo Brasil.

Outra convidada, a baiana Cida Alves, que está radicada na Paraíba há vários anos, subirá ao palco cantando a música 'Savanas', canção que traduz toda força e a saga do povo negro. O repertório da artista é eclético, fruto de suas influências musicais, que vão desde Francisco Petrônio e Dalva de Oliveira até grandes nomes como Billie Holiday, Janis Joplin e Elis Regina. A cantora gosta de aproveitar todo o potencial cênico que as músicas podem oferecer e o faz com zelo, precisão técnica, e acima de tudo, paixão e força feminina.

Em seguida, a campinense Val Donato fechará a noite. No repertório, além de canções próprias, ela apresentará a ciranda 'Lá Vem a Onda', autoria de Escurinho. A artista estreou em 2005, apresentando-se em barzinhos da cidade. Ao ser aceita pelo público, no ano seguinte a cantora gravou o primeiro CD, intitulado *Versões*. O disco contém releituras de grandes sucessos da música nacional e internacional, no estilo voz e violão. Em 2009, participou da trilha sonora do filme *Tudo que Deus Criou*, com a canção 'Pra Mim, Você'. Atualmente, desenvolve o projeto "Val Donato e Os Cabeças".



PAIXÃO DE CRISTO 2012

Funjope divulga elenco infantil

As dez crianças que farão parte do elenco da 'Paixão de Cristo' 2012 foram selecionadas pela direção do espetáculo Flor da Paixão, projeto realizado pela Fundação Cultural de João Pessoa (Funjope). A direção geral é de Antônio Deol, com direção musical e composição de Marcílio Onofre e assistência de direção musical do maestro Eli-Eri Moura.

Depois da escolha do elenco adulto, dos bailarinos e dos cantores, a última seleção realizada foi das crianças. Os testes aconteceram no domingo passado, na sede da Funjope. A peça será apresentada durante a Semana Santa, de 6 a 8 de abril, em duas sessões diárias, no Espaço Cultural. A estimativa de público é de 3 mil espectadores por cada encenação.

O espetáculo Flor da Paixão retrata a vida de Jesus Cristo sob duas visões. Uma delas é a feminina, na personagem de Maria Madalena. A outra é a masculina, do ponto de vista de Judas Iscariotes. Os personagens vão acompanhando, interferindo e lançando questionamentos durante o desenrolar dos conhecidos fatos históricos. Como outra fonte de inspiração criativa da narrativa messiânica, haverá o diálogo com a cultura tradicional pessoense (Folia de Rua, Festival de Quadrilhas, procissões religiosas e Festa das Neves).

CRIANÇAS SELECIONADAS

Henrick Cardoso Barbosa
Jefferson Júnior Peixoto da Silva Lopes
Lívia Ellen Batista de Araújo
Lívia Xavier Porto
Manuela Pedrosa Valentim
Manuela Iranzi
Maria Clara Farias Caldas
Miguel Coelho Feitosa
Pedro Iranzi
Samuel Alves Candido

Goretti Zenaide

gzenaide@gmail.com @letazenaide goretzzenaide

ELE DISSE

“Uma mulher flertará com qualquer pessoa do mundo, desde que haja alguém olhando”

OSCAR WILDE

ELA DISSE

“Uma mulher sem um homem é como um peixe sem uma bicicleta”

GLORIA STEINEM

Empreendedorismo

MICROEMPRESÁRIOS vão apresentar hoje suas experiências de sucesso e dificuldades enfrentadas por suas empresas, durante o Encontro de Empreendedores Individuais, promovido pelo Sebrae Paraíba com o objetivo de mostrar a força do empreendedorismo paraibano.

Será às 13h na Federação das Indústrias da Paraíba, em Campina Grande.

Pulmonar

SERÁ inaugurada hoje em João Pessoa, na Rua Manoel Caetano F. de Lima, em Tambauzinho, a Pulmonar, moderna clínica de pneumologia equipada com aparelhos de última geração. Os donos são João Bosco Braga, George Carneiro Braga, Alfredo Fagundes, Ronaldo Rangel, Túlio Petrucci, Sebastião Costa e Eliáuria Martins. Ou seja, só tem craques no assunto!



A aniversariante de hoje, Valéria Fiúza com as amigas Patrícia Sales e Maricélia Rodrigues de Lucena

FOTO: Dalva Rocha

Plano de Segurança

O PRESIDENTE do TJPB, desembargador Abraham Lincoln da Cunha Ramos, está desde ontem em Bananeiras, reunido com os juizes diretores dos fóruns e chefes de cartórios do Brejo paraibano. Ele e membros da Comissão de Segurança do TJ apresentam o Plano de Segurança que será implantado nas unidades judiciárias em todo o Estado.

Áspero Silêncio

O ESCRITOR e professor Carlos Alberto Jales vai lançar no próximo dia 23, às 19h, no Zarinha Centro Cultural, o livro de poesias “Áspero Silêncio”.

A obra será apresentada pelo escritor e imortal Hildeberto Barbosa Filho.



Conceição Imperiano e Stella Barros no almoço da Adega do Alfredo

FOTO: Goretti Zenaide

Canal aberto

NÃO É SÓ a TV Assembleia que vai chegar ainda este ano aos lares paraibanos em canal aberto, conforme planos do presidente da ALPB, Ricardo Marcelo.

A TV UFPB também se prepara para tal e, em abril, coloca seu sinal no ar em canal aberto.

Imposto de Renda

O UNIPÊ está oferecendo orientações gratuitas sobre Imposto de Renda a pessoas e empresas. O serviço está sendo oferecido no Escritório de Prática Contábil da instituição, que fica no bairro de Água Fria.

Amigas

O CLUBE AMIGAS PARA SEMPRE sob o comando de Ezilda Rocha vai reunir suas associadas no próximo dia 26. Será no Sonho Doce Recepções, com mini-desfile da Baú Chic.

Excursão

O ENGENHO da Cachaça Volúpia, de Vicente Lemos, recebeu uma comitiva coordenada por Geraldo Guedes Pereira que levou clientes especiais da Orly Citroën de João Pessoa e Campina Grande pelas cidades do Brejo paraibano.

Abaixo o fumo!

ONTEM foi comemorado o Dia Estadual de Combate ao Fumo. O médico cooperado da Unimed JP e coordenador da Comissão de Tabagismo da Sociedade Paraibana de Pneumologia e Tisiologia, Sebastião Oliveira Costa, disse que em cada grupo de 100 bebedores sociais, 15 vão se tornar alcoolistas, mas em cada 100 pessoas que experimentaram o cigarro, 70 vão ter muito dificuldade para se desvencilhar da nicotina.

A Paraíba é o terceiro Estado que tem o maior número de fumantes no país, perdendo apenas para o Acre e o Rio Grande do Sul.

Musa do cinema francês

BRIGITTE BARDOT, a eterna musa do cinema francês, terá seu retrato pintado pelo artista plástico Andy Warhol, baseado numa foto de 1959 de Richard Evedon, colocado em leilão. Será nos dias 22 e 23 na Sothby's de Londres, e a obra que vale uma fortuna promete grandes lances.

FOTO: Ednaldo Araújo



Momento especial do desembargador Coriolano Dias de Sá com os filhos Ermano e Coriolano Filho e a escritora Maria do Socorro Ferreira de Figueiredo no lançamento do livro “A escolha de Rita Gadelha”

Inclusão através da música

A ORQUESTRA Sinfônica Jovem da Paraíba, sob a regência do maestro Luiz Carlos Durier, se apresenta hoje, às 19h, na Fortaleza de Santa Catarina, em Cabedelo.

O concerto marcará o lançamento do Programa de Inclusão Através da Música e das Artes - Prima, da Secretaria de Cultura do Estado da Paraíba e a Funesc. O programa foi anunciado na última quarta-feira pelo secretário Chico César, pela presidente da Funesc, Lu Maia, e pelo maestro da OSPB, Alex Klein.

Relançamentos

FORAM relançados pela Editora Renovar, do Rio de Janeiro, dois livros do desembargador aposentado, Antônio Elias Queiroga. Trata-se da 2ª edição do “Curso de Direito Civil - Direito de Família” e da 2ª edição do “Curso de Direito Civil - Direito das Sucessões”. Ambas serão lançadas em João Pessoa no segundo semestre.

PARABÉNS!

Apagando velinhas hoje psicólogas Valéria Beltrão Fiúza Chaves e Nevita Franca, desembargador Márcio Murilo da Cunha Ramos, médico Francisco Mendes, arquiteta Valéria Simões de Medeiros, sras. Ana Carmen Agra e Adriana Zenaide, empresário José Rodrigues Lemos, publicitário Marcelo Jurema Leal Ferreira.

www.cropb.org

CRO/PB inicia o programação de cursos 2012

O Conselho Regional de Odontologia da Paraíba inicia nesta sexta-feira, 16/3, o PROGRAMA DE EDUCAÇÃO CONTINUADA 2012, no qual são oferecidos cursos de alto nível, inteiramente gratuitos para os profissionais da área odontológica. A programação de cursos do primeiro semestre de 2012 já pode ser conferida na agenda do site do CRO/PB - www.cropb.org, mas também será divulgada nesta coluna, bem como notícias de interesse da categoria, sempre às sextas-feiras.

Abriendo a programação nesta sexta - 19:00h e sábado 08:00h, respectivamente 16 e 17 de março, teremos o curso de 'Periodontia Médica: o que todo Cirurgião Dentista deve saber', ministrado pelo Prof. Dr. Carlos Castro Rivas. Informações e inscrições: (83) 3513 0202

Prof. Carlos Rivas Periodontista

Av. João Machado, 894 - Centro - João Pessoa/PB - Tel/Fax: (83) 3513 0202

Dois Pontos

●● A notícia da abertura do Tambaú Club, onde antes funcionava a boate Tropical Night Club, é o assunto no Facebook.

●● Inúmeros saudosistas relembram os bons tempos da boate comandada por Rejane Dantas e Lindolfo Holanda.

Zum Zum Zum

●●● Os jornalistas Mozart Montenegro e Fernando Duarte lançaram chapa para concorrer às eleições para presidente e vice da Abrajat Paraíba. O pleito está sendo organizado por uma comissão formada por Saulo Barreto, Gerardo Rabello e Sônia lost, informa Wills Leal, o nosso eterno presidente de Honra.

●●● Abelardo Jurema reuniu na última quarta-feira no Chopp Time Street, no Bessa, as patronesses do aniversário de Maria Lúcia Jurema. A festa vai ser realizada dia 28 na Maison Blu' nelle.

●●● Muitos paraibanos já estão se organizando para assistir o show do beatle Paul McCartney dias 21 e 22 de abril no Estádio do Arruda, na capital pernambucana.

>>> PESQUISA > Medicamento está sendo desenvolvido pela Fiocruz e a produção deve começar em 2015

Laboratório desenvolve novo remédio para criança que vive com HIV/Aids

Rio de Janeiro – As crianças brasileiras com até 13 anos que vivem com HIV/Aids terão em breve um antirretroviral infantil, de administração mais simples. O medicamento está sendo desenvolvido há três anos pela Farmanguinhos, unidade técnico-científica da Fundação Oswaldo Cruz (Fiocruz).

A previsão é que o medicamento já esteja pronto para fabricação em 2015, mas os testes em humanos devem começar no segundo semestre deste ano, em seis centros de pesquisas nos estados de Minas Gerais, do Rio de Janeiro e de São Paulo. Em vez de três, a criança poderá tomar somente um comprimido, que terá uma formulação adocicada, de sabor agradável, para disfarçar o gosto amargo original do remédio. Além disso, o comprimido será dispersível, para ser dissolvido na água.

Segundo a farmacêutica do Departamento de Pesquisas Clínicas da unidade, Marli Melo da Silva, que participa da coordenação do estudo clínico, a combinação

também reduz os custos operacionais no processo produtivo, e fica mais fácil dispensar, transportar, armazenar e administrar o medicamento.

“Outra vantagem é que essa formulação dispersível dá mais garantia sobre a dose de princípio ativo, ao contrário do que ocorre quando se divide comprimidos para as crianças”, disse a pesquisadora, que explicou também que, hoje, as drogas prescritas para a população infantil são as mesmas ministradas em adultos, sendo a diferença a diminuição da dosagem, que varia de acordo com o peso, sem considerar a complexidade do metabolismo dos pacientes pediátricos.

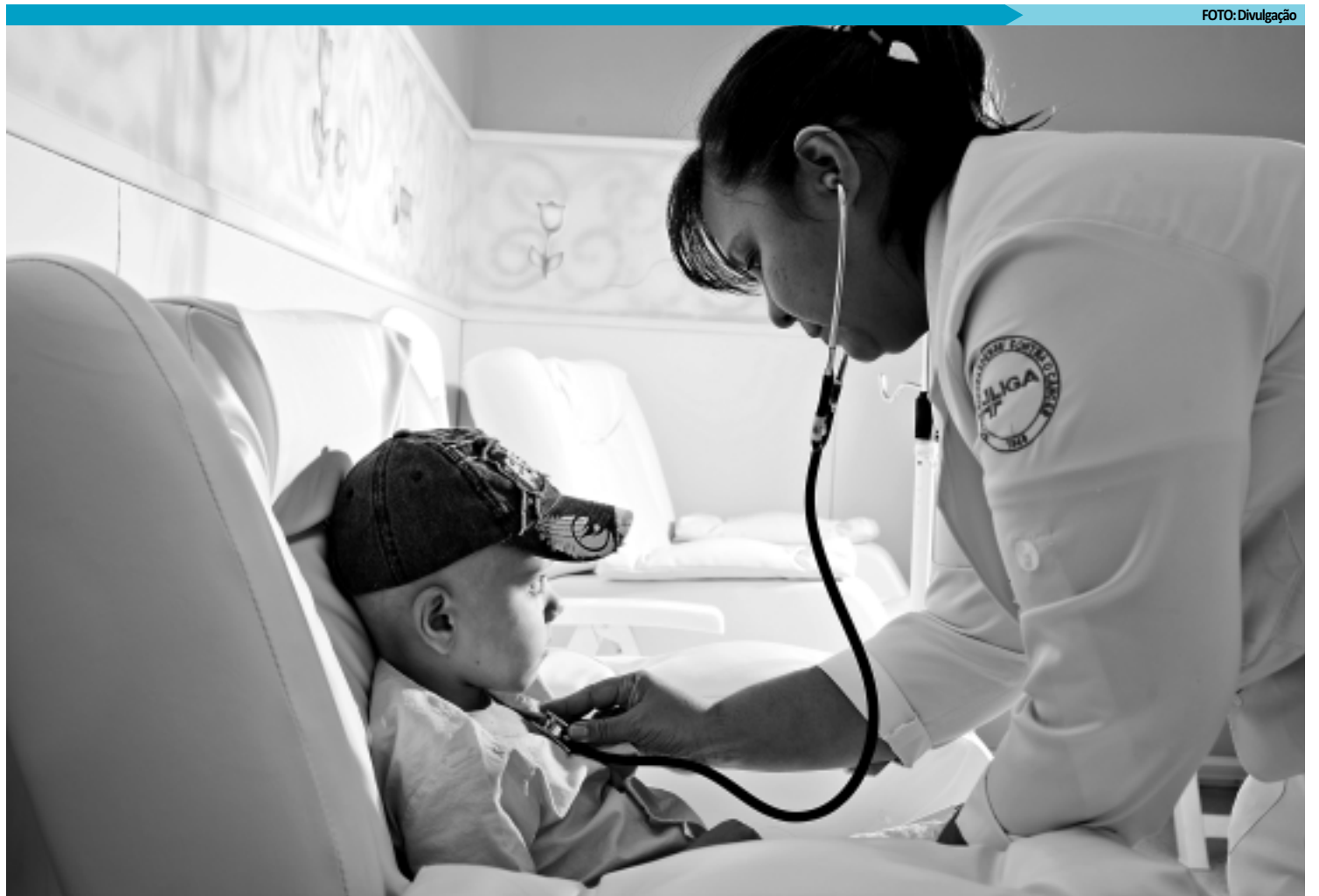

Sistema Único de Saúde estima que atualmente cerca de quatro mil crianças menores de 13 anos estejam em terapia antirretroviral no país

País já registrou 14 mil casos

O medicamento combinará em um único comprimido três princípios ativos – a lamivudina 30 miligramas + zidovudina 60 miligramas + nevirapina 50 miligramas. A medicação será dissolvida em uma pequena quantidade de água para ser ingerida.

Atualmente, o Sistema Único de Saúde do Brasil (SUS) distribui 16 tipos de antirretrovirais para os pacientes infantis, que variam em apresentação farmacêutica e concentração de acordo com a faixa etária. A maioria dessas drogas não foi estudada em populações pediátricas e somente tem registro na Anvisa para adul-

tos ou crianças acima de determinadas idades.

Dados preliminares, divulgados pelo Ministério da Saúde em 2010, revelam que de 1980 a 2010 o Brasil registrou aproximadamente 14 mil casos de HIV em indivíduos menores de 13 anos. Atualmente, estima-se que cerca de 4 mil crianças nessa faixa etária estejam em terapia antirretroviral. Ainda segundo o ministério, esses números têm caído gradualmente ao longo dos últimos cinco anos. Em todo o mundo, há aproximadamente 2,5 milhões de pessoas menores de 15 anos vivendo com o vírus HIV.

SUS aponta escovação precária em 19 capitais

Brasília – No início do mês, o Governo Federal divulgou o desempenho dos serviços do Sistema Único de Saúde (SUS) em todos os municípios do país. No quesito escovação dental, as capitais não se saíram bem.

Em uma escala de 0 a 10, 19 capitais receberam nota inferior a 2 pelas ações de promoção e supervisão da escovação dos dentes. Somente quatro capitais conseguiram avaliação acima de 5, como mostra o Índice de Desempenho do SUS (Idsus), criado pelo Ministério da Saúde para avaliar 24 indicadores de qualidade e acesso à rede pública de saúde.

No critério escovação dental, foi avaliado o número de pessoas que receberam orientação de um dentista ou outro profissional de saúde bucal sobre a maneira correta de escovar os dentes. Quanto maior a nota, maior o acesso da população à prevenção de doenças bucais, como cáries e problemas periodontais.

A análise foi feita com base nos dados de 2010. A meta era oito procedimentos para cada 100 habitantes. Florianópolis ficou com o pior resultado no indicador, 0,02. Em seguida, aparecem Belém (0,10) e Boa Vista (0,18). As primeiras coloca-

ções ficaram com Fortaleza (7,12), Rio Branco (7,11) e Curitiba (6,89). A coordenadora de Saúde Bucal da Secretaria de Saúde de Florianópolis, Marynes Reibnitz, atribuiu a baixa avaliação da cidade a um problema na transmissão dos dados da secretaria municipal para o sistema de informações do ministério.

No ano passado, 24 mil crianças de 9 e 10 anos receberam orientações dos dentistas e material para cuidar dos dentes na capital catarinense, como escova e fio dental. Em média, a prefeitura distribuiu 100 mil escovas dentárias por ano, informou a coordenadora.

INVESTIMENTO - A atualização dos dados no sistema nacional é responsabilidade de cada município. Independentemente de casos como a desatualização ou informações incompletas, a avaliação de técnicos do Ministério da Saúde é que o baixo desempenho em alguns indicadores está relacionado à pouca atenção e investimento dos municípios em alguns programas.

O presidente do Conselho Federal de Odontologia, Ailton Morilhas, lembrou que os cuidados com os dentes e a gengiva previnem o surgimento de várias doenças.

Peso de bolsas pode afetar a saúde da mulher, diz médico

Rio de Janeiro - Um detalhe ao qual habitualmente não se presta muita atenção pode fazer a diferença quando se trata de saúde da coluna. É o peso das bolsas que as mulheres carregam no dia a dia, alertou o médico Luiz Eduardo Carelli, do Instituto Nacional de Traumatologia e Ortopedia Jamil Haddad (Into), especialista em tratamento de doenças da coluna.

Ele disse que o peso das bolsas pode afetar a saúde da mulher de várias formas. “Afeta com desequilíbrio postural, levando à escoliose, que é o desvio lateral da coluna, principalmente se a bolsa for carregada constantemente de um lado só do corpo, seja nos braços ou nos ombros”.

O peso da bolsa pode acarretar também contratura muscular e tendinite. “Pode sobrecarregar a musculatura e a parte tendínea do músculo, causando inflamações e dores crônicas”. Em casos extremos, Carelli informou que o excesso de peso pode ocasionar até a ruptura do disco intervertebral, que é uma cartilagem na coluna, causando hérnia de disco.

Para evitar esses problemas, o ortopedista recomenda que as mulheres carreguem



Bolsas devem carregar somente o essencial, como objetos de uso pessoal

somente o essencial dentro das bolsas ou que deem preferência a bolsas de menor tamanho, “para conseguir colocar só os objetos de uso pessoal mais importantes”.

USO ALTERNATIVO - Outra dica é alternar o uso da bolsa nos ombros direito e esquerdo, para não sobrecarregar muito a musculatura. As bolsas transpassadas, do tipo carteiro, são outra opção, porque estão mais próximas do centro de gravidade do corpo e ficam presas à coluna vertebral, que consegue suportar a carga de maneira mais uniforme. Dessa forma, a fadiga e o estresse na musculatura da coluna podem ser diminuídos.

Carelli observou que o preparo físico da mulher está relacionado ao tipo de bolsa que ela carrega. A todas as pacientes que atende no Into, ele recomenda uma atividade física regular, “seja ela ginástica, musculação, pilates, para que a musculatura possa suportar essa sobrecarga de maneira que não sofra lesões”.

A qualquer sinal de dor, entretanto, ele sugere que se busque um especialista. “Dor na coluna, principalmente aquela que irradia para o braço ou para a perna, pode ser um sinal de gravidade, uma hérnia de disco ou compressão de uma raiz nervosa”. Nesses casos, a mulher deve procurar um ortopedista especializado em coluna, explicou Carelli.

Inpe fará avaliação da Estação Científica Comandante Ferraz

Brasília – Quatro pesquisadores do Instituto Nacional de Pesquisas Espaciais (Inpe) voltam, na próxima semana, à Antártica para avaliar as condições de funcionamento dos equipamentos do instituto e transferir para outro local módulos mantidos na Estação Científica Comandante Ferraz, que pegou fogo no dia 25 de fevereiro.

De acordo com o Inpe, o engenheiro André Barros, o técnico Héber Passos, o físico José Valentin Bageston e o meteorologista Marcelo Santini devem sair do Rio de Ja-

neiro na próxima terça-feira (20), e chegam à Antártica na quinta (22) ou sexta (23), conforme as condições de tempo e visibilidade. A previsão de volta é entre os dias 28 de março e 1º de abril.

O Inpe está no continente há cerca de 30 anos. Atualmente, o instituto mantém três projetos de pesquisa na Antártica, que agrupam estudos sobre dinâmica da atmosfera, camada de ozônio, meteorologia, gases de efeito estufa, radiação ultravioleta, transporte de poluição, oceanografia, interação oceano-

atmosfera e relação Sol-Terra.

ALCANCE - Segundo o Inpe, seus laboratórios não foram afetados pelo incêndio, ainda sob investigação. As duas unidades mais próximas da estação eram os módulos Ozônio e o Meteor. O módulo Ionosfera fica a aproximadamente 300 metros do local do incêndio e o módulo Alta Atmosfera fica a cerca de 1 quilômetro (km) de distância. O Inpe também processa dados coletados pelo módulo remoto Criosfera 1.

[CÂNCER]

Tratamento é avaliado por 5 países em SP

São Paulo – Um grupo de cientista de cinco países esteve esta semana no Hospital A.C. Camargo, na capital paulista, para avaliar as pesquisas desenvolvidas pela instituição, especializada no tratamento de câncer. Eles vão propor soluções para aumentar a qualidade dos trabalhos feitos no hospital e acompanhar periodicamente o desenvolvimento dos estudos.

O diretor de pesquisa do hospital filantrópico, Fernando Soares, explicou que os cientistas avaliaram todos os aspectos da instituição para dar um retorno qualificado sobre os trabalhos desenvolvidos.

“Eles estão avaliando tudo, desde condições físicas, número de estudantes, orçamento, qualidade dos projetos. Então a gente espera ao final dessa reunião ter um balizamento de pessoas de sucesso, como cientistas, para nos mostrar exatamente se estamos no caminho certo”, destacou.

VISIBILIDADE - Além disso, Soares ressaltou que a visita dará visibilidade internacional às pesquisas feitas no hospital e que envolvem 174 estudantes e cerca de 80% dos 400 oncologistas do corpo clínico. “Essa exposição para cientistas desse peso internacional é muito importante no amadurecimento das pessoas e no acompanhamento das pesquisas”, disse o diretor que apontou como diferencial do A.C. Camargo as investigações focadas nos pacientes. “Embora seja um grupo que faz pesquisa básica, a nossa principal pesquisa é para o paciente”.

Um dos membros do grupo internacional, o imunologista português António Coutinho, que dirige o Instituto Gulbenkian de Ciência, ressaltou como um dos pontos fortes do hospital, a ligação entre a investigação científica e o atendimento clínico.

►►► OPORTUNIDADE > Processo de abertura foi publicado ontem no DOU; salário inicial é de R\$ 7.514,33

PF vai contratar 500 agentes e 100 papiloscopistas por meio de concurso

A Polícia Federal (PF) publicou no Diário Oficial da União de ontem o processo de abertura de um concurso público para a contratação de 600 profissionais para os seus quadros, sendo 500 agentes e 100 papiloscopistas.

Os candidatos poderão fazer as inscrições para o concurso no próximo dia 18 de março. O prazo final se esgota no dia três de abril. O custo da inscrição é de R\$ 125. O salário inicial é de R\$ 7.514,33, destinado a uma jornada de 40 horas semanais, para ambos os cargos.

Além de se submeterem a prova escrita, que será aplicada no dia 6 de maio, os candidatos terão de ser aprovados em testes físicos, médicos e psicológicos. Após a aprovação nesta fase, os classifi-

cados terão de passar pelo Curso de Formação Profissional na Academia Nacional de Polícia, em Brasília.

A previsão é que o curso comece em agosto e tenha duração de quatro meses e meio. Os aprovados serão realocados nos Estados do Acre, Amapá, Amazonas, Mato Grosso, Mato Grosso do Sul, Pará, Rondônia e Roraima, além das delegacias localizadas nas fronteiras, informou a PF. Para maiores informações, a entidade disponibiliza o site do Cespe (www.cespe.unb.br).

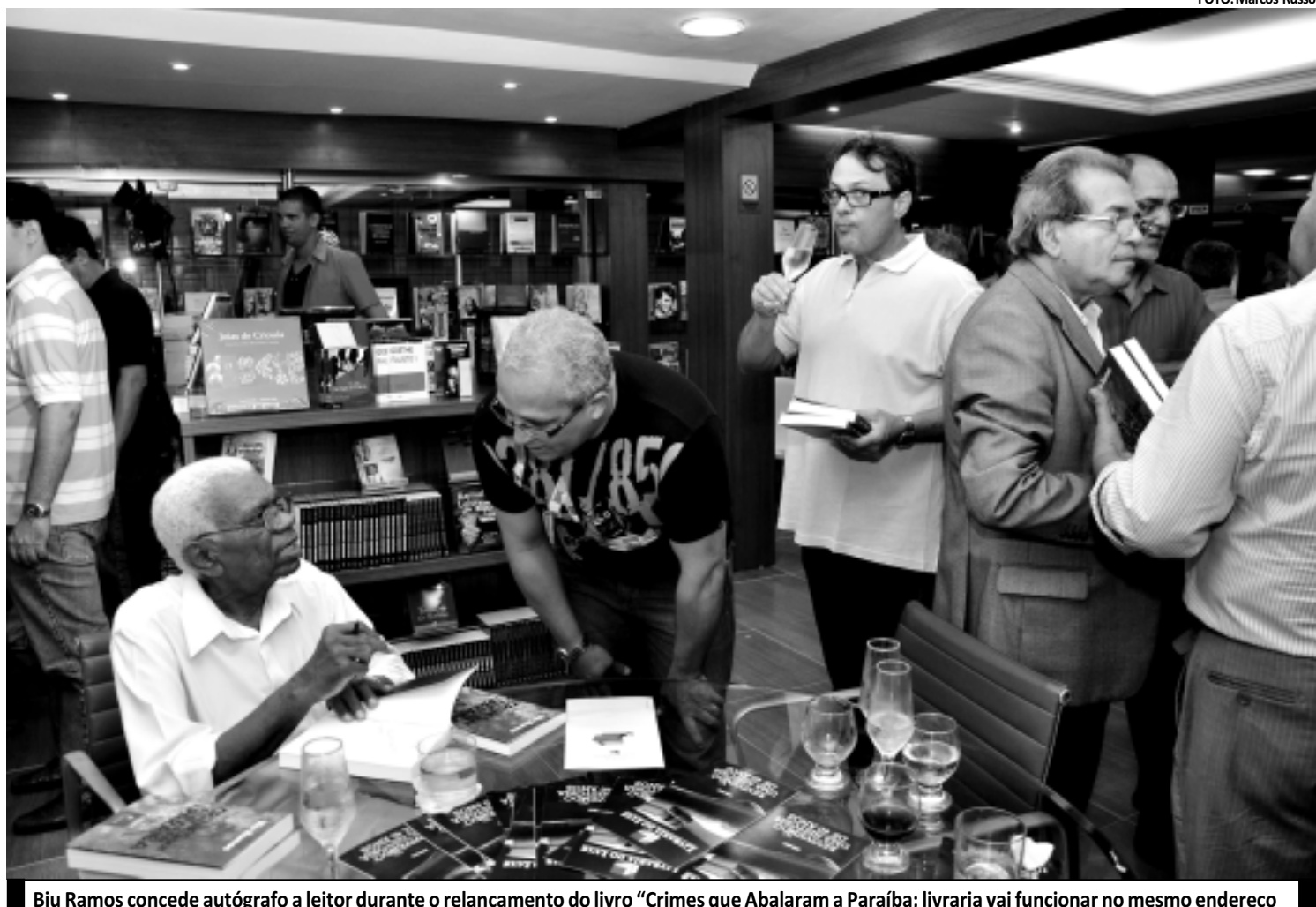

Biu Ramos concede autógrafa a leitor durante o relançamento do livro "Crimes que Abalaram a Paraíba"; livreria vai funcionar no mesmo endereço

[LIVRARIA DO LUIZ]

Nova instalação é inaugurada em JP

A inauguração das novas instalações da Livreria do Luiz, no final da tarde de ontem, foi considerada como o acontecimento literário que marcou a semana em João Pessoa. Escritores, jornalistas, políticos, juristas e assíduos frequentadores da mais tradicional livreria da cidade prestigiaram o evento que culminou com o relançamento dos volumes 1 e 2 do livro "Crimes que Abalaram a Paraíba", do jornalista e escritor Biu Ramos.

A nova Livreria do Luiz, funciona no mesmo endereço

[>>>]

RELANÇAMENTO de livro do jornalista Biu Ramos marca o evento

[>>>]

onde sempre esteve há 40 anos, na Galeria Augusto dos Anjos, centro da capital paraibana, agora, mais ampla e moderna.

Um dos sócios, Carlos Roberto de Oliveira, revelou que a proposta da livreria é resgatar um point cultural da cidade. "Aqui a gente vai debater a cultura paraibana especificamente. Aqui, o escritor paraibano vai ter a sua casa, o seu lugar privilegiado e uma atenção especial", declarou o sócio de Ricardo Emanuel, filho do fundador Luiz Carvalho da Costa. Ricardo Emanuel declarou estar feliz pela homenagem a seu pai e pela nova parceria com Carlos Roberto de Oliveira.

O secretário de Comunica-

ção Institucional do Governo do Estado, jornalista Nonato Bandeira, revelou que é bastante singular resgatar um espaço cultural que é a Livreria do Luiz com o relançamento de livros de Biu Ramos.

O superintendente de A União, jornalista e escritor Ramalho Leite, afirmou que a Livreria do Luiz é um ambiente acolhedor, bem frequentado e um espaço onde ele e todo autor paraibano lança e vende seus livros. "Isto é muito bom para o mundo intelectual paraibano", disse.

RIO DE JANEIRO

Cantor Michel Teló e atriz Thais Fersoza foram parados em blitz

O cantor Michel Teló e a atriz Thais Fersoza foram parados por policiais durante uma blitz da operação Lei Seca na madrugada de ontem na avenida Ayrton Senna, bairro da Barra da Tijuca, zona Oeste do Rio de Janeiro.

Conforme informou a assessoria de imprensa do Governo do Estado do Rio de Janeiro, o intérprete da música 'Ai Se Eu Te Pego' estava no banco do carona do veículo, que era guiado pela atriz Thais Fersoza.

A atriz se recusou a fazer o teste do bafômetro e, por causa disso, teve a Car-

teira Nacional de Habilitação (CNH) apreendida pelos policiais. Thais Fersoza ainda terá de pagar multa de R\$ 957,70. Com isso, ela perderá sete pontos na carteira. O carro da atriz foi liberado após um terceiro condutor ter sido apresentado às autoridades.

Até o momento, a assessoria de imprensa de Michel Teló ainda não se manifestou sobre o assunto. A Central de Comunicação da Record, onde Thais Fersoza trabalha, também até agora não se pronunciou. A emissora informou que está tentando contato com a atriz.

[PELA PRIMEIRA VEZ]

Transexual será nomeado para cargo público na Bahia

Um transexual, pela primeira vez na história do governo da Bahia, será nomeado para um cargo público. Nascida como Paulo César dos Santos há 25 anos, Paulett Furacão foi integrada ao quadro de funcionários da Secretaria de Justiça, Cidadania e Direitos Humanos (SJDH) do Estado na manhã desta quinta-feira. A cerimônia contou com forte presença da comunidade de lésbicas, gays, bissexuais e travestis (LGBT) baiana, orgulhosa de ter uma representante legítima na administração pública.

Paulett trabalhará na coordenação do Núcleo LGBT do órgão promovendo campanhas e projetos de divulgação e educação, com objetivo de diminuir o preconceito contra a comunidade. Para ela, a nomeação é um orgulho que representa o reconhecimento da militância da causa gay no Estado e a promoção de um legítimo representante para agir internamente no governo.

Neste ano, Laleska D'Capri, nome da fantasia de um ator identificado como Geraldo, foi assassinada em um crime de homofobia. Revoltada, Paulett decidiu mudar de vida e assumiu o ativismo da causa. De lá para cá, criou uma associação com o nome da amiga morta no

bairro Nordeste de Amaralina.

Ela resume a nomeação como uma emoção dedicada à memória de Laleska e uma vitória da militância, além da sensibilidade que a secretaria teve ao perceber que os tempos mudam e a diversidade social precisa estar presente no governo. "O secretário Almiro Sena procurava uma pessoa que fosse identificada com o movimento e, depois de muitas análises, indicações, entrevistas e debates, eu fui escolhida. Fico feliz que o governo tenha esta sensibilidade de perceber que é preciso esta representação", explica.

Bandeiras a defender Paulett Furacão elegeu como sua primeira batalha vencer todas as secretarias da Bahia a adotarem pelo menos um transexual ou travesti em seu quadro de funcionários. Segundo ela, não é necessário ser nenhum cargo de chefia. O que conta é apenas a inserção e a naturalização do diferente no serviço público. A ativista conta que o objetivo maior é promover uma política pública de inserção do gênero no mercado de trabalho. "Tem que haver mercado de trabalho para estas pessoas. Elas já acreditam que não podem mais trabalhar da maneira 'normal', como a sociedade impõe. Elas serão o que são o dia inteiro", defende Paulett.

MINISTÉRIO PÚBLICO DA PARAÍBA

Termo garante alunos em sala de aula em quatro municípios da região do Brejo

Os municípios de Esperança, Areal, Montadas e São Sebastião de Lagoa de Roça firmaram ontem, durante a inauguração da Promotoria de Esperança, um termo de cooperação e compromisso com o Ministério Público da Paraíba para efetivarem, mediante adoção de medidas integradas, o direito de permanência da criança e do adolescente na escola, objetivando combater a evasão escolar.

O termo foi assinado pelo procurador-geral de Justiça, Oswaldo Trigueiro do Valle Filho, pela promotora da Infância e Juventude de Esperança, Paula Camillo, e pelos prefeitos Nobson Almeida, de Esperança, Adelson Gonçalves, de Areal, Lindemberg Souza, de Montadas, e Lúcio Flávio Bezerra, de São Sebastião de Lagoa de Roça.

O acordo estabelece que a rede municipal de ensino, tão logo constata a infrequência de

um aluno de dez dias consecutivos ou alternados dentro do bimestre letivo, sem justificativa, deve comunicar o fato, através do regente da turma ou da pessoa designada pelo diretor, à direção da escola que preencherá a ficha de comunicação de aluno infrequente em três vias.

Caso os recursos da escola para o resgate do aluno se esgotem, a ficha deve ser encaminhada ao conselho tutelar que tomará, dentro de cinco

dias, as medidas cabíveis para o retorno do aluno. Se ainda assim, o retorno foi frustrado, a Promotoria da Infância e Juventude deverá ser informada, através do encaminhamento da ficha, para tomar as providências legais.

Ficou estabelecido ainda que serão realizadas reuniões em julho e novembro para avaliação e aprimoramento do programa de combate à evasão escolar.

[DIA MUNDIAL DOS DIREITOS DO CONSUMIDOR]

Campanha faz alerta sobre consumo

Brasília – No Dia Mundial dos Direitos do Consumidor, o Sindicato Nacional dos Fiscais Federais Agropecuários promoveu ontem uma campanha para alertar a população sobre os cuidados essenciais no consumo. O objetivo é prestar esclarecimentos sobre os cuidados básicos que devem ser observados na hora de comprar alimentos. De acordo com Ézio Mota, fiscal federal que trabalha no Ministério da Agricultura, a intenção da campanha é

fortalecer o papel do consumidor. A campanha tem o slogan "O fiscal pode ser você" e tem ações em 22 cidades brasileiras: Aracaju, Belém, Belo Horizonte, Brasília, Campo Grande, Caxias do Sul, Ceará, Chapecó, Concórdia, Cuiabá, Curitiba, Florianópolis, Itajaí, João Pessoa, Natal, Porto Alegre, Rio de Janeiro, Salvador, Santa Maria, São Miguel do Oeste, São Paulo e Teresina.

O fiscal federal do Departamento de Inspeção de

Produtos de Origem Animal, Rainer Hoffmann, disse que o selo do Serviço de Inspeção Federal (SIF) é um item imprescindível. Segundo ele, para a aprovação dos produtos, são feitas várias análises e é necessário atender aos requisitos mínimos de qualidade para consumo. No caso do leite, por exemplo, um dos itens analisados é a acidez.

"Para que o consumidor tenha a certeza de que está comprando produtos de qua-

lidade, é muito importante sempre verificar na embalagem o selo do SIF do Ministério da Agricultura, ou das inspeções estadual ou municipal", disse Hoffmann.

Para a aposentada Divina da Silva de 56 anos, a fiscalização sobre os alimentos deveria ser mais rigorosa. "Fiz transplante de rim e meu médico me proibiu de comer na rua. Uma ação como essa é essencial para conscientizar a população", disse ela.

Entrega de obras marcará festa de 108 anos de Picuí



A capela de São Sebastião, atualmente elevada a matriz de São Sebastião, padroeiro do município.

Confira a programação

Dia 16 de Março – sexta-feira

- 5h - Alvorada com a Filarmônica Coronel Antônio Xavier de Macêdo
- 8h - Momento Cívico – Hasteamento dos Pavilhões Nacional, Estadual e Municipal
- 9:30h - Reunião com prefeitos da região do Curimataú e Seridó Paraibano local: Auditório Municipal
- 14h - Aula inaugural do Programa Mulheres Mil. Local: IFPB
- 16h - Inauguração da pavimentação de ruas no bairro São José Rua Maria Marçal, Rua Hermenegildo Dantas
- 16h - Inauguração da Praça da Terceira Idade. Local: bairro São José
- 16:30h - Inauguração das passagens molhadas (São José, Limeira) (Rio Picuí e Pedra do Convento)
- 22h - Show musical - Forrozão 5 Estrelas, Samba Show. Local: Praça de Eventos

Dia 17 de Março - Sábado

- 8h - III Festival de Atletismo, local: Parque Ecológico Cultural
- 8:30h - Beleza na feira. Local: Centro de Convivência Pedro Tomas (Quiosques)
- 10h - Inauguração do recapeamento asfáltico do trecho Nova Palmeira – Picuí, com a presença do Governador Ricardo Coutinho
- 10:30h - Visita às obras do Pacto Social com a presença do governador da Paraíba, Ricardo Coutinho
- 11h - Visita à alça que interliga o bairro Monte Santo ao IFPB, com a presença do governador Ricardo Coutinho
- 14h - I Festival de Futvôlei
- 15h - Inauguração da quadra do JK, com a presença do governador Ricardo Coutinho
- 17h - Inauguração de pavimentação de ruas do bairro JK, Rua: José Ozório Pontes, Rua: Manoel Henriques da Costa, Rua: José Sebastião Ferreira de Macedo
- 22h - Show musical, Wagner Reis e Corações Apaixonados, Tal de Xote. Local: Praça de eventos

Dia 18 de Março – Domingo

- 7h - Missa em Ação de Graças
- 8h - I Torneio de Futvôlei local: Estádio de Futebol Amauri Sales de Melo
- 9h - Inauguração da Praça dos Garimpeiros e da Academia da Terceira Idade. Local: bairro JK
- 9:30h - Visita ao Samu
- 10h - Inauguração da Unidade de Saúde (Genário Dantas Xavier). Local: bairro Pedro Salustino
- 18h - Momento Cívico - Descerramento dos Pavilhões Nacional, Estadual, Municipal
- 18h - Caminhada para Jesus saída: imediações do Banco do Brasil, término: Praça de Eventos
- 19h - Encontro gospel, Alex Filho e banda. Local: Praça de eventos

As primeiras expedições para colonização de Picuí ocorreram entre 1704 e 1706. Neste período, quando o Presidente da Província da Paraíba era Fernando Barros Vasconcelos. No dia 26 de dezembro de 1704, dona Isabel da Câmara, Capitão Antônio de Mendonça Machado, Alferes Pedro de Mendonça Vasconcelos e Antônio Machado requereram e obtiveram, por sesmaria, três léguas de terras (18 quilômetros), no riacho chamado Pucuhy.

Posteriormente, no início do século XIX, outras famílias que vinham dos estados vizinhos requereram e obtiveram sesmarias nesta região, onde implantaram propriedades e algumas fazendas de gado. Entre elas, Conde D'Ávila, Joaquim José da Costa, Capitão Antônio de Mendonça Machado, Lázaro José Estrela, João Ferreira de Farias, Maximiano José da Costa, Antônio Ferreira de Macedo, Estevão José da Rocha e Vicente Ferreira de Macedo.

No ano de 1856, o Nordeste brasileiro foi cenário de uma terrível epidemia de cólera-morbo, que matou milhares de pessoas. Os moradores da região, assustados com a mortandade e liderados pelo coronel José Ferreira de Macedo, decidiram recorrer ao Mártir São Sebastião. Juntos, fizeram uma promessa ao santo. Em seguida, após constatarem que não havia mais o surto da doença, começaram a construir a capela de São Sebastião, atualmente elevada a matriz de São Sebastião, padroeiro do município.

Paralelamente à construção da capela, o coronel edificou a primeira casa do povoado, conhecida como "A Venda Grande". Por isso, o Coronel José Ferreira de Macedo é considerado o autêntico fundador de Picuí. No dia 3 de setembro de 1857, o Padre Francisco de Holanda Chacon, de Areia, celebrou a primeira missa, e, em volta da capela, surgiu o povoado de São Sebastião do Triunfo.

Em 1874, por meio da Lei Provincial nº 597 de 26 de novembro, foi criado o Distrito de Paz da Povoação de São Sebastião do Triunfo. Em seguida, o distrito passou a chamar-se apenas de Triunfo. Mas em 1888, quando a povoação foi

elevada à categoria de Vila pela Lei Provincial nº 876 de 27 de novembro, o nome passou a ser Picuhy.

O município de Picuí foi criado pelo Decreto nº 323, de 27 de janeiro de 1902, sendo instalado no dia 9 de março. A Lei Estadual nº 212 de 29 de outubro de 1904 mudou a sede do município de Cuité para Picuí. Em 18 de março de 1924, Picuí passou a município, por meio da Lei Estadual nº 599.

Ao longo do século XX, diversos municípios se desmembraram de Picuí, a exemplo de Cuité/Barra de Santa Rosa (1936), Nova Floresta (1959), Pedra Lavrada (1959), Cubatí (1959) Frei Martinho (1961) e Baraúna (1996). Atualmente, o

município de Picuí está formado por dois distritos: Santa Luzia do Seridó e Serra dos Brandões.

Picuí se situa na mesorregião da Borborema, na microrregião do Seridó Oriental Paraibano, com uma área de 734,1 quilômetros quadrados, a uma altitude de 439 metros acima do nível do mar, com latitude (S) 6º31'19" e longitude (W. Gr) 36º20'14". Limita-se, ao Norte, com os municípios de Campo Redondo e Coronel Ezequiel (RN); ao Sul, com os municípios de Pedra Lavrada e Nova Palmeira (PB); ao Leste, com os municípios de Nova Floresta, Cuité e Baraúna (PB); e ao Oeste, com o município de Frei Martinho (PB) e o município de Carnaúba dos Dantas (RN).

>>> Educação

Professores são valorizados com o pagamento do Piso Nacional



Prefeito Buba Germano, defende que professores sejam bem remunerados

A Prefeitura de Picuí trabalha com planejamento e, por esse motivo, mantém um equilíbrio financeiro, que a possibilitou elevar o patamar salarial dos seus servidores, particularmente dos profissionais do magistério, que são pagos com recursos do FUNDEB – Fundo de Desenvolvimento e Manutenção da Educação Básica.

O Governo Federal definiu um piso salarial (mínimo) para o magistério, para uma jornada de 40 horas de trabalho semanais, que é de R\$ 1.451,00. Em Picuí, a remuneração do professor que trabalha 40 horas/semanais exclusivamente na rede municipal de ensino é: Professor com Nível Médio (magistério) é: R\$ 1.843,19 - (R\$ 1.734,76, se o professor não tiver dedicação exclusiva), professor com Nível

Superior (licenciatura) é R\$ 2.328,25 (R\$ 2.191,29 se o professor não tiver dedicação exclusiva). O Piso Proporcional ocorre quando a jornada do professor é inferior a 40 horas, a Undime – União Nacional dos Dirigentes Municipais de Educação (Entidade que defende uma educação básica pública, inclusiva com qualidade social), orienta os gestores a fazerem um cálculo proporcional para encontrar o valor do piso mínimo para as 25 horas.

Sendo assim, o Piso Nacional proporcional (25 horas) importaria em R\$ 906,87. Enquanto que, em Picuí, o docente que trabalha 25 horas semanais recebe: professor com Nível Médio (magistério) é: R\$ 1.084,23, professor com Nível Superior (licenciatura) é R\$ 1.369,5

>>> Turismo

>>> Carne de Sol

A cidade é conhecida como a capital Carne de Sol. O festival gastronômico corre no mês de novembro



>>> Águas

Açude Várzea Grande, que abastece a cidade e se transforme em espaço lazer aos moradores da região



>>> Arqueologia

Sítio Arqueológico Cachoeira do Pedro, com mais de 200 representações em 13 painéis



>>> Esporte

A corrida do Jegue tema de documentários exibida pela Rede Record, mostrando o charme da festa



>>> Saúde

Planejamento de saúde na Escola e discutido em reunião



O tema central das reuniões é o planejamento em saúde para 2012

Foi realizado no dia 27 de fevereiro uma reunião de planejamento da Semana de Saúde na Escola, no auditório da Secretaria de Saúde do Município de Picuí, com a presença dos profissionais da saúde e da educação. Este evento é uma iniciativa do fruto da parceria entre o Ministério da Saúde e da Educação. Para este primeiro ano, o tema de mobilização nacional é a prevenção da obesidade.

Já nos dias 5 e 9, o Grupo de Trabalho Intersetorial Municipal (GTI-M) de Picuí, formado por uma equipe de profissionais da escola e outra equipe da saúde, ambas gestoras do Programa de Saúde na Escola – PSE, vai desenvolver

as seguintes ações em escolas das zonas urbana e rurais do nosso município: avaliação antropométrica, ou seja, pesar e medir os alunos para calcular o índice de massa corporal, com o objetivo de identificar casos de baixo peso e sobrepeso de alunos que serão encaminhados à Unidade Básica de Saúde para serem acompanhados pelo/a nutricionista.

As palestras que vão abordar a promoção da alimentação e modos de vida saudáveis com a comunidade escolar e a temática dos riscos e danos do uso de álcool, tabaco, crack e outras drogas no cotidiano da escola.

>>> Capacitação

Prefeitura, Senac e Cendac capacitam novos profissionais



A sec. de Planejamento Rosemary Farias, Ver Itinho entre outros convidados

Aconteceu, na tarde do dia 5, a aula inaugural do Curso de Hotelaria, disponível para as modalidades de garçom/garçonete, Auxiliar de cozinha, Auxiliar Administrativo e Revestimento em Parede, no Auditório Municipal da Prefeitura de Picuí.

Esta iniciativa tem como principal objetivo oferecer diversos cursos profissionalizantes para a população que ainda não possui qualificação profissional, buscando dar formação e proporcionar inclusão no mercado de trabalho, com mais oportunidade e melhor renda. O curso de Hotelaria é gratuito e tem car-

ga horária de 100 h/a.

Além dos 45 alunos inscritos, prestigiaram o evento, a Secretária de Planejamento, Gestão e Orçamento e Chefe de Gabinete Rosemary Farias, o vereador Itinho, a Secretária de Promoção e Assistência Social Patrícia Oliveira, Themis Macedo – coordenadora da mulher, Hélia Macedo – Presidente do Conselho da Mulher, e a equipe do Senac. Estes cursos são frutos da parceria firmada entre a Prefeitura Municipal de Picuí, através da Secretaria de Promoção e Assistência Social, com o Senac – Serviço Nacional de Aprendizagem Comercial, e com o Cendac.



COMPANHIA DE ÁGUA E ESGOTOS DA PARAIBA
CNPJ/MF 09.123.654/0001-87

RELATÓRIO DA ADMINISTRAÇÃO

I – Mensagem da Diretoria

A Diretoria da Companhia de Água e Esgotos da Paraíba - CAGEPA apresenta aos clientes, acionistas e demais interessados, o Relatório da Administração e Demonstrações Contábeis, relativos ao exercício de 2011, acompanhado do Relatório dos Auditores Independentes, do parecer do Conselho de Administração e do Parecer do Conselho Fiscal, que compreende uma abordagem sobre temas como: principais ações implementadas, mercado, desenvolvimento dos negócios, administração e recursos humanos, resultado econômico-financeiro, endividamento, evolução do capital social, posição acionária, indicadores financeiros, proteção ao meio ambiente e serviços prestados pelos auditores independentes.

II – Mercado

A CAGEPA tem como objetivo, planejar, executar e operar serviços de saneamento básico em todo o território do Estado da Paraíba, compreendendo a captação, adução, tratamento e distribuição de água e coleta, tratamento e disposição final dos esgotos, comercializando esses serviços e os benefícios que direta ou indiretamente decorrem de seus empreendimentos, bem como quaisquer outras atividades correlatas ou afins, além de participar de outras sociedades das quais o poder público, direta ou indiretamente, seja acionista ou quotista. Em sua área de atuação que é o Estado da Paraíba, se faz presente na maioria dos seus municípios e distritos, e atende com água potável a 89% da população urbana total do estado e 25% com coleta de esgoto.

	2011	2010	Variação
População Urbana do Estado	2.881.115	2.838.678	1,49
População Atendida com Água	2.575.883	2.517.652	2,31
Localidades Atendidas pela Cagepa	206	203	1,48

Observa-se que o número de consumidores de água tratada continua apresentando crescimento. Este fato se constitui em grande aliado na implementação de soluções para melhoria da qualidade de vida e saúde pública da população do Estado aumentando-se o seu IDH. Os dados e gráficos demonstram a evolução dos clientes da companhia

Número de Ligações – Água e Esgotos

LIGAÇÕES	DEZ/07	DEZ/08	DEZ/09	DEZ/10	DEZ/11	Var. 2011-2010
ÁGUA	662.784	664.551	687.606	713.861	736.543	3,18%
ESGOTOS	153.335	155.623	161.853	169.912	207.631	22,20%
TOTAL	816.119	820.174	849.459	883.773	944.174	

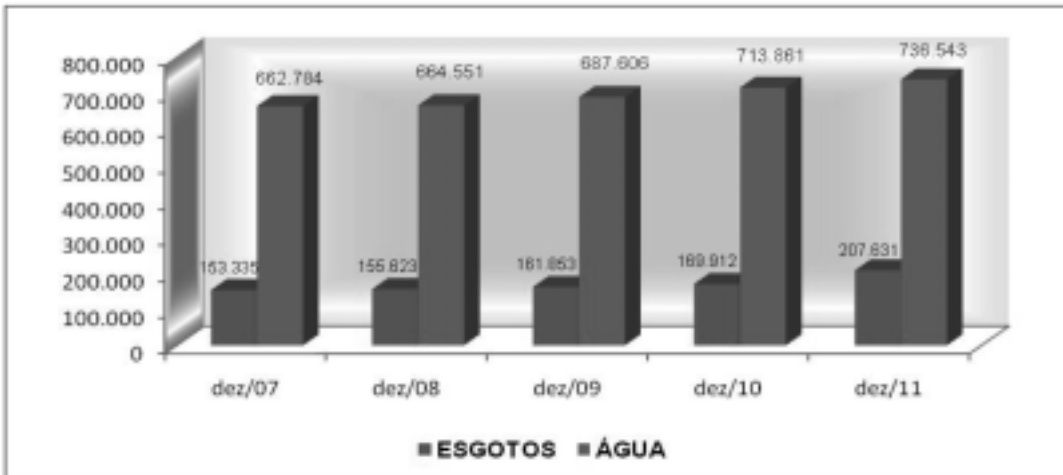

LIGAÇÕES	DEZ/07	DEZ/08	DEZ/09	DEZ/10	DEZ/11	Var. 2011-2010
ÁGUA	113.779	115.293	119.261	124.323	127.613	2,65%
ESGOTOS	38.150	39.129	40.107	42.711	45.410	6,32%
TOTAL	151.929	154.422	159.368	167.034	173.023	

Volume Faturado – Água e Esgotos (em m3)

LIGAÇÕES	DEZ/07	DEZ/08	DEZ/09	DEZ/10	DEZ/11	Var. 2011-2010
ÁGUA	113.779	115.293	119.261	124.323	127.613	2,65%
ESGOTOS	38.150	39.129	40.107	42.711	45.410	6,32%
TOTAL	151.929	154.422	159.368	167.034	173.023	

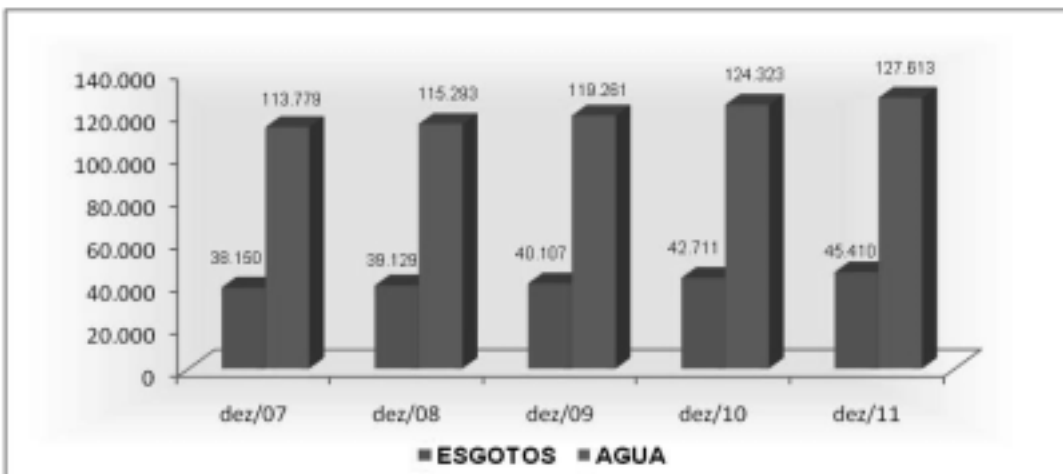

Receita Faturada – Água e Esgotos

LIGAÇÕES	DEZ/07	DEZ/08	DEZ/09	DEZ/10	DEZ/11	Var. 2011-2010
ÁGUA	238.402	260.424	277.189	298.142	337.896	13,33%
Residencial	174.446	194.892	208.327	223.171	253.205	13,46%
Comercial	20.056	21.658	22.563	25.175	29.178	15,90%
Industrial	4.631	4.936	4.918	5.593	6.787	21,35%
Outros órgãos	39.269	38.938	41.381	44.203	48.726	10,23%
ESGOTOS	69.651	80.005	90.616	99.603	116.035	16,50%
Residencial	38.448	47.981	55.573	61.345	72.056	17,46%
Comercial	13.655	13.477	15.581	17.396	20.235	16,32%
Industrial	1.868	1.987	1.960	2.144	2.838	32,37%
Outros órgãos	15.880	16.860	17.502	18.718	20.906	11,69%
TOTAL*	308.053	340.429	367.805	397.745	453.931	14,13%

(*) Não incluir as receitas a faturar

Receita Faturada – Água

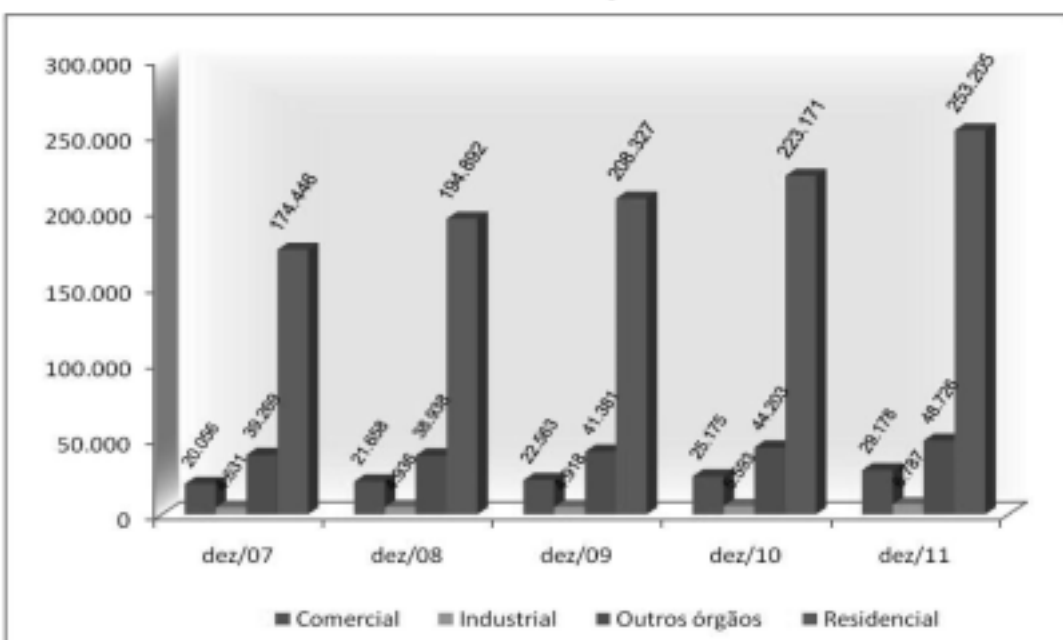

Receita Faturada – Esgotos

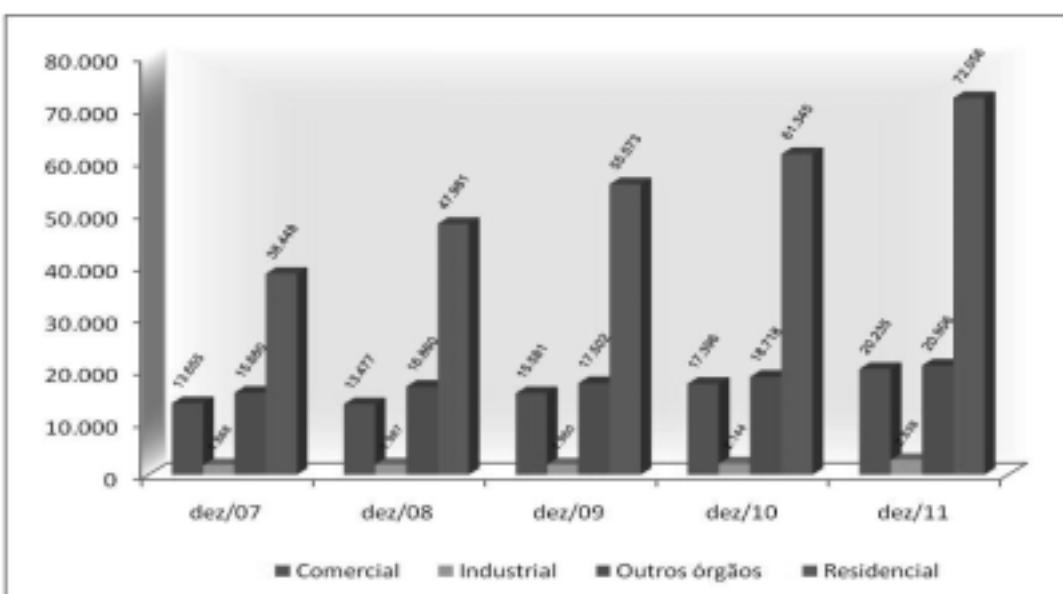

A Companhia disponibiliza várias modalidades de atendimento aos seus clientes: Atendimento telefônico através do nº 115, disponível 24 horas por dia, 7 dias por semana, em toda área de concessão; no portal www.cagepa.pb.gov.br; o cliente pode solicitar serviços e reparos, recebendo retorno por e-mail ou telefone. Para quem preferir o atendimento presencial, a empresa disponibiliza lojas na Região Metropolitana de João Pessoa e, pelo menos, uma loja em cada localidade do Estado.

III – Principais ações implementadas

Em 2011, a Companhia implementou diversas ações, dentre as quais podemos destacar:

1) Redução de Custos e de Perdas Financeiras

- Redução de R\$ 551.112,94 ao mês pela dispersão de pessoal "À DISPOSIÇÃO";
- Redução de R\$ 1.700.000,00 ao mês com a dispensa de aposentados (Programa de Incentivo ao Desligamento – PID)
- Negociação de débitos - R\$ 49,7 milhões - INSS, PIS, COFINS, CSLL e IRPJ;
- Consolidação de débitos com a RFB e PGFN - R\$ 71,7 milhões;
- Negociação da dívida com a Energia - R\$ 27,6 milhões (bônus de R\$ 637,0 mil (isenção de multas e juros).
- Extinção de litígio judicial - Redução de R\$ 15,5 milhões para R\$ 10,0 milhões; parcelado em 40 parcelas fixas de R\$ 250,0 mil.

2) Aumento da Arrecadação e Sustentabilidade

- Aumento do índice de micromedição -, instalação e substituição de 130 mil hidrômetros (50 mil instalados);
- Estimulação das ações e dos instrumentos de cobrança (fiscalização de cobranças, política de cobrança, suspensão fornecimento, parcelamento, etc);
- Melhora na comunicação com clientes – ativos e inativos;
- Aprovação e implantação do realinhamento tarifário: Índice linear de 16,93% *
- Providência para 1.300 novas ligações de água pendentes em janeiro de 2011 – Sem pendência atualmente - Atendimento dentro do prazo de operação do serviço.

3) Convocação de Concursos - 520 Profissionais

Convocação de concursados do concurso público de 2008: Agente Operacional, Motorista, Laboratorista, Operador de Equipamento, Analista de sistemas, Agente de Manutenção, Atendimento Comercial, Químico e Leiturista e Técnicos

Convocação de 150 Estagiários pelo processo seletivo público – CIEE.

Temos a Tarifa Social que é um programa pensado pela Cagepa para beneficiar a população de menor poder aquisitivo. A iniciativa oferece atendimento diferenciado aos clientes cadastrados, com a oferta de desconto na tarifa de água. A meta do programa é atender um milhão de parábites que se enquadram nessa faixa de renda e também possuem consumo mensal de até 10 metros cúbicos de água.

IV – Desenvolvimento dos Negócios

1) Desenvolvimento da Operação

O desenvolvimento das atividades operacionais em 2011 direcionado para atender e manter com qualidade os atuais clientes e as novas demandas, para água e coleta de esgoto sanitário oferecidos à população. Buscou-se, também, permanentemente, a melhoria de desempenho da operação. As atividades de operação, manutenção e fornecimento de água e a coleta de esgoto sanitário são realizadas através das Unidades Regionais que atuam em sintonia com a Central (João Pessoa), buscando assegurar o atendimento à população com qualidade e prioridade. A manutenção dos atuais sistemas em operação, como sempre, foi alvo de redobrada atenção. Foram utilizados recursos em materiais de tratamento, hidráulicos, elétricos na recuperação de estações de tratamento de água, em adutoras, em estações de tratamento de esgotos, em controle de qualidade, em conservação de veículos e com energia elétrica para operar os sistemas.

REDE INSTALADA DE ÁGUA E ESGOTOS – em km

	2011	2010	Varição
Água	4.686	4.612	1,60%
Esgoto	1.157	1.142	1,31%

A CAGEPA tem consciência da importância de buscar ser referência de excelência no seu negócio e da necessidade de constante vigilância na qualidade de seus produtos e no aperfeiçoamento no atendimento ao cliente. A credibilidade e a confiança do mercado consumidor é foco permanente de atenção.

2) Investimentos

A Companhia tem como política priorizar a direção de seus Investimentos para atender a demanda por soluções de saneamento básico, com atenção para os casos de demanda social, compatibilizando suas ações com as do Governo do Estado, de modo a contribuir para a melhoria da qualidade de vida e da saúde do povo paraibano.

Em 2011 os investimentos realizados montam R\$ 11,7 milhões, com a realização de diversos projetos.

INVESTIMENTOS – USOS E FONTES

USOS	Valor em R\$ mil
Sistemas de Esgotos	11.748
Sistemas de Água	477
Bens de Uso Geral	7.337
	3.934
FONTES	11.748
Recursos Próprios	11.748
CAGEPA / Outros	11.748

Os investimentos advindos do Programa de Aceleração do Crescimento - PAC, Banco Nacional de Desenvolvimento Econômico e Social - BNDES, Recursos Próprios e do Estado da Paraíba neste último ano foram direcionados, principalmente na implantação e ampliação de sistemas de abastecimento de água e esgotamento sanitário, prestados diretamente pelas diretorias da CAGEPA a seguir:

- Diretoria de Operação e Manutenção – DOM investimentos de R\$ 3,7 milhões;
- Diretoria Comercial – DCM investimentos de R\$ 3,0 milhões;
- Diretoria Administrativa e Financeira – DAF, investimentos de R\$ 15,0 mil;
- Presidência – PRE, investimentos de R\$ 7,0 mil.
- Na Diretoria de Expansão, onde foram direcionados R\$ 5,0 milhões, diversas obras nas áreas de abastecimento de água e esgotamento sanitário estão concluídas nos bairros Bessa, Valentina Figueiredo e Marafá. Em execução, as obras da adutora Transitorânea, bairro do Seixas, Valentina de Figueiredo (sub-adutora) e Cidade Recreio em João Pessoa; adutora (CMR4), automação do sistema de abastecimento de água e conclusão do sistema de tratamento de esgotos em Campina Grande; esgotamento sanitário em diversos bairros na cidade de Cabedelo; sistema de água na cidade de Santa Terezinha e Sossego, além de projetos em fase de licitação nas cidades Santa Rita, Patos, Cajazeiras e Guarabira

3) Concessões

A CAGEPA está presente em 184 municípios e 22 distritos do Estado da Paraíba, num total de 206 localidades. Com a regulamentação da Lei 11.445 (Nova lei do saneamento) todas as Companhias de Água e Esgotos do Brasil iniciaram um processo de adequação à regulamentação para cumprir o disposto na nova lei, e a CAGEPA também se encontra neste processo. Dentre as inúmeras medidas que foram tomadas, está a adequação de todas as concessões existentes e as que porventura tenham vencido de maneira a que todas já fiquem em conformidade com a referida lei. Este é um processo que inicia com um termo de compromisso e a ausência entre a CAGEPA e a Prefeitura; depois uma lei municipal, aí vem o plano municipal de saneamento e após este, o contrato de programa ou concessão. Observe-se que nos principais municípios ou naqueles que representam a área de maior demanda do mercado, a empresa ainda possui contrato de concessão em vigor.

As concessões são renovadas gradualmente em trabalho de negociação que é realizado junto às Prefeituras, tendo como fator decisivo o reconhecimento pelas municipalidades de que a Companhia tem conhecimento e experiência no setor de saneamento e com isso a possibilidade de alavancar recursos para investimentos junto às várias fontes de financiamento.

A empresa implementou através de resolução da presidência a Comissão Especial para Implementação da Lei 11.445/2007 e em parceria com o Governo do Estado e com os Municípios elaborar os planos estaduais e municipais de saneamento básicos no âmbito de abastecimento de água e resíduos líquidos.

E no âmbito interno promoverem as seguintes ações:

- a. Elaborar diagnósticos da situação dos sistemas de abastecimento de água e resíduos líquidos operados pela Companhia;
- b. Elaborar prognósticos e alternativas para universalização dos serviços;
- c. Definir programas, projetos e ações necessárias para atingir objetivos e metas;
- d. Definir ações para situações de emergências e contingências;
- e. Definir mecanismos para avaliação sistemática da eficiência, da efetividade, da eficácia e do impacto das ações programadas;
- f. Celebrar contratos de programa junto às Prefeituras Municipais.

Foi aprovada, também, pelo Governo do Estado em 26/11/2010 a Lei que institucionaliza o Plano Estadual de Saneamento e credencia a CAGEPA como órgão autorizado pelo Governo do Estado para operar no âmbito de saneamento em todo Estado da Paraíba possibilitando com isso que os Municípios possam aderir ao Plano Estadual e contrataram a CAGEPA como gestor de seus sistemas.

V - Administração e Recursos Humanos

1) – Administração - Processos Administrativos

A melhoria dos processos administrativos internos tem recebido contínua atenção, com ações implementadas para eliminar procedimentos burocráticos que não agregam valor, e também para assegurar o atendimento dos clientes internos com eficiência e dar suporte à prestação de serviços pela área de operação, manutenção e comercial da Companhia.

2) Recursos Humanos

A gestão dos Recursos Humanos da CAGEPA é exercida de modo a dispor de uma força de trabalho com habilidades funcionais adequadas ao melhor funcionamento operacional da Companhia. Os resultados em 2011 estão no quadro abaixo:

	2011	2010	Varição
Receita Líquida (Reais Mil)	388.753	338.513	14,84%
Nº de Ligações (Água+Esgoto)	944.174	883.773	6,83%
Nº de Empregados	3.114	3.103	0,35%
Custo de Pessoal (Reais Mil)	208.609	194.358	7,33%
Custo por Emprego (Reais Mil)	66,99	62,64	20,68

Com vista à boa qualidade da força de trabalho, foram realizados investimentos em treinamento e ações de consultoria interna na determinação das demandas de Recursos Humanos. Algumas ações são prioritárias e contínuas: melhoria profissional dos agentes comerciais, rapidez na solução dos problemas com o cliente e foco nos resultados.

O quadro de Pessoal está distribuído geograficamente no estado, entre a sede, em João Pessoa e as 6 (seis) Unidades de Negócios, conforme quadro abaixo:

	2011	2010	Varição
Sede	328	354	-7,34%
Litoral	837	835	0,24%
Borborém	867	853	1,64%
Brejo	323	307	5,21%
Espinhosos	373	374	-0,27%
Rio do Peixe	240	242	-0,83%
Alto Piranhas	146	138	5,80%
TOTAL	3.114	3.103	0,35%

O nível educacional do quadro de pessoal da Companhia está demonstrado no quadro abaixo:

	2011	2010	Varição
Básica	2.131	2.124	0,33%
Média	813	811	0,25%
Universitária	170	168	1,19%
TOTAL	3.114	3.103	0,35%

Os investimentos diretos em treinamento estão demonstrados no quadro abaixo. Os desembolsos são modestos, devida a opção pelo uso de meios próprios e de parceria com o SENAI.

Investimentos em Treinamento (R\$ - Mil)

	2011	2010	Varição
Desembolso	139	128	8,59%

3) Fundo de Previdência

As aplicações realizadas pela Companhia estão demonstradas no quadro abaixo:

Investimentos em Fundos de Assistência Social (R\$ - Mil)

	2011	2010	Varição
Desembolso	2.295	2.238	2,55%

4) As principais realizações da Companhia para seus Recursos Humanos em 2011 foram:

- Contratação de mão de obra especializada, através de concurso público;
- Investimento em treinamento focado no negócio da Companhia e desenvolvimento e aperfeiçoamento em vendas e atendimento.

VI - Resultado Econômico - Financeiro

O negócio da Companhia tem estreita relação com os fenômenos climáticos que acontecem na região nordeste. Portanto, está sujeito a ameaças e até crises, mesmo que localizadas. Este fato causa impacto ao desenvolvimento dos negócios da Companhia, no seu crescimento e na sua renda. Em 2011, o prejuízo foi de R\$ 14,6 milhões, mesmo enfrentando grandes dificuldades conseguimos uma redução de 71,8% em relação ao prejuízo em 2010 que foi de R\$ 51,8 milhões.

COMPANHIA DE ÁGUA E ESGOTOS DA PARAIBA - CAGEPA



A gestão de caixa foi alvo de monitoração e de ações permanentes de ajustamento das finanças da Companhia, buscando alcançar equilíbrio e melhores resultados para a Companhia.
A Administração está consciente de que para assegurar a evolução continuada da Companhia para patamares empresariais elevados, atualmente, ainda tem muito que se fazer.

Demonstração do Resultado do Exercício - (R\$ Mil)			
	2011	2010	Varição
Receita Líquida	388.753	338.513	14,8%
Custo dos Bens e/ou Serviços Vendidos	(245.802)	(236.098)	4,1%
Resultado Bruto	142.951	102.415	39,6%
Despesas/Receitas Operacionais	(128.271)	(121.114)	-5,9%
Despesas com Vendas	(56.943)	(59.985)	-5,1%
Despesas Gerais e Administrativas	(90.554)	(99.885)	-9,3%
Outras Receitas Operacionais	25.140	51.799	-51,5%
Outras Despesas Operacionais	(5.914)	(13.043)	-54,7%
Resultado Antes do Resultado Financeiro e dos Tributos	14.680	(18.699)	-178,5%
Resultado Financeiro	(28.042)	(34.221)	-18,1%
Receitas Financeiras	12.275	10.647	15,3%
Despesas Financeiras	(40.317)	(44.868)	-10,1%
Resultado Antes dos Tributos sobre o Lucro	(13.362)	(52.920)	-74,8%
Imposto de Renda e Contribuição Social sobre o Lucro	(1.279)	1.072	-219,3%
Corrente	(73)	-	-
Diferido	(1.206)	1.072	-212,5%
Lucro/Prejuízo do Período	(14.641)	(51.848)	-71,8%

Demonstrativo da Receita Bruta			
	2011	2010	Varição
Receita Bruta	458.396	399.147	15%
(-) Devoluções e Cancelamentos	(29.596)	(25.292)	17%
(-) CONFINS E PASEP	(40.047)	(35.342)	13%
Receita Líquida	388.753	338.513	15%

VII - Endividamento
A CAGEPA encerra 2011 com um passivo de longo prazo de R\$ 264,5 milhões que inclui R\$ 114,7 milhões de empréstimos e financiamentos e R\$ 149,8 milhões de parcelamentos fiscais, originados de pendências fiscais de competências anteriores. Esse endividamento possui prazos de vencimento que vão até 2016.

A dívida fiscal e previdenciária da Companhia foi objeto de solução através da adesão à Lei 11.941/2009 que permitiu o parcelamento da dívida parcelada anteriormente e de outros débitos, no qual se inclui o débito com a previdência social decorrente de Auto de Infração que arrola débitos do período 2000 a 2006, os quais estavam em discussão quanto a valores e mérito da cobrança, com os favores da Lei mencionada foram reconhecidos.

VIII - Capital Social			
	2011	2010	Varição
Ordinárias	1.003.543.777.428	972.308.896.227	3,21%
Governo do Estado da Paraíba	1.003.293.623.735	972.058.742.534	3,21%
Outros	250.153.693	250.153.693	0,00%
Preferenciais	14.175.044.364	14.175.044.364	0,00%
Governo do Estado da Paraíba	13.893.548.302	13.893.548.302	0,00%
Tesouro Nacional	281.445.419	281.445.419	0,00%
Outros	50.643	50.643	0,00%
Total de ações	1.017.718.821.792	986.483.940.591	3,17%
Valor Patrimonial	0,0005436130	0,0004256802	

IX - Posição Acionária						
Espécie	Governo do Estado da Paraíba		Outros acionistas		Total	
	Quantidade de ações	%	Quantidade de ações	%	Quantidade de ações	%
Ordinárias	1.003.293.623.735	99,98%	250.153.693	0,02%	1.003.543.777.428	100,00%
Preferenciais	13.893.548.302	98,01%	281.496.062	1,99%	14.175.044.364	100,00%
Total	1.017.187.172.037		531.649.755		1.017.718.821.792	

X - Indicadores Financeiros (Reais-Mil)			
Dados / Indicadores	2011	2010	Varição
Dados			
Receita Líquida	388.753	338.513	14,84%
Resultado Líquido	(14.641)	(51.848)	-71,76%
Patrimônio Líquido	535.082	536.266	-0,22%
Quantidade de Ações	1.017.718.821.792	986.483.940.591	3,17%
Indicadores			
ROL / AÇÃO	0,000003820	0,000003432	
RESULTADO LÍQUIDO / AÇÃO	(0,000000144)	(0,000000526)	
PATRIMÔNIO LÍQUIDO / AÇÃO	0,000005258	0,000005436	
VALOR PATRIMONIAL / AÇÃO	0,0005436130	0,0004256802	

XI - Proteção ao Meio-Ambiente
Os serviços de abastecimento de água e de esgotos sanitários são parte prioritária e essencial das atividades que integram as ações voltadas para a proteção, conservação e recuperação ambiental e quando executados, contribuem decisivamente para recuperar e proteger o subsolo, solo e as águas de situações de degradação e contaminação. Sem saneamento básico não há ambiente saudável.
Os programas de investimentos em saneamento básico do Governo do Estado e da CAGEPA obedecem a uma visão sistêmica perfeitamente integrada e interligada com a responsabilidade ambiental e são direcionadas para minimizar os impactos no meio ambiente.
Portanto contribuem para a revitalização dos rios e mananciais do Estado da Paraíba das regiões alcançadas pelo programa que vêm reduzindo o lançamento dos efluentes nos corpos d'água.
O programa em execução, que inclui construção de ETE's e lagos de estabilização, monitoramento de qualidade da água dos afluentes mais representativos de cada bacia atenderá diversas localidades do Estado com baixo índice de cobertura de esgotamento sanitário e beneficiará os seguintes rios: Paraíba (Diversos trechos), Manganguape, Piancó, Bodocongi, Riacho de Cachoeira, Riacho Lagoa Seca, Riacho do Brejo, Rio Popocas, Rio Matroz, Riacho Utinga, Rio do Bode, Rio Manuém, Rio Piranhas, Rio Picaras e Riacho União.

XII - Serviços Prestados pelos auditores independentes
Em 2011, os auditores externos BKR - Lopes, Machado Auditores prestaram apenas serviços de auditoria externa das Demonstrações Contábeis, de acordo com as práticas contábeis adotadas no Brasil. Não foram executados pelos auditores outros serviços que não aqueles relacionados aos serviços de auditoria externa.

XIII - Conclusão
A CAGEPA ao longo de 2011 enfrentou muitos desafios e percalços, embora com escassez de recursos, manteve-se à procura do cumprimento de sua missão que é de atender as necessidades de água potável tratada, coletar, transportar e tratar os esgotos, contribuindo para a melhoria do saneamento ambiental do Estado e desenvolvendo importantes ações de melhorias operacionais que ratificam o compromisso da Companhia com a sustentabilidade e com a realização de sua visão de futuro.
O grupo diretor e seus colaboradores agradecem a confiança depositada pelo Governo do Estado da Paraíba, Municípios concedentes e Clientes e asseguram seu compromisso de trabalhar pelo desenvolvimento da excelência da CAGEPA e pelo desenvolvimento do Estado da Paraíba.

Deusdê Cleirôpe Filho
Diretor Presidente

João Vicente Machado Sobrinho
Diretor de Expansão

Jorge Gurgel de Souza
Diretor Administrativo e Financeiro

Marco Túlio Zirpoll
Diretor de Operação e Manutenção

Netovitch Maia Duarte
Diretor Comercial

DEMONSTRAÇÕES CONTÁBEIS DOS EXERCÍCIOS SOCIAIS FINDOS EM 31 DE DEZEMBRO DE 2011 E 2010

Balancos Patrimoniais em 31 de Dezembro de 2011 e 2010 - (Em milhares de Reais)

	2011	2010		2011	2010
ATIVO	1.027.172	975.717	PASSIVO	1.027.172	975.717
Ativo Circulante	242.567	191.041	Passivo Circulante	227.522	213.804
Caixa e Equivalentes de Caixa	707	1.854	Fornecedores	43.072	29.557
Aplicações Financeiras	892	2.846	Empréstimos e Financiamentos	67.958	56.677
Contas a Receber	222.847	171.749	Obrigações Fiscais	83.171	94.313
Clientes	222.847	171.749	Obrigações Fiscais Federais	64.491	66.857
Estoques	4.414	2.102	Imposto de Renda e Contrib. Social	5.029	3.526
Tributos a Recuperar	3.498	3.187	Outras Obrigações Federais	59.462	63.331
Despesas Antecipadas	1.163	1.147	Obrigações Fiscais Estaduais	10.350	8.287
Outros Ativos Circulantes	9.046	8.156	Obrigações Fiscais Municipais	8.330	19.169
Ativo Não Circulante	784.605	784.676	Outras Obrigações	8.898	8.595
Contas a Receber	11.539	14.248	Provisões	24.423	24.662
Clientes	11.473	14.181	Provisões Previd. e Trabalhistas	3.418	84.661
Outras Contas a Receber	66	67	Provisões para Benef. a Empregados	14.316	12.361
Investimentos	9	9	Provisão Fornecedores	6.689	7.640
Participações Societárias	9	9	Passivo Não Circulante	264.568	225.647
Imobilizado	773.055	770.391	Fornecedores	23.536	8
Imobilizado em Operação	434.720	454.052	Empréstimos e Financiamentos	114.744	133.024
Imobilizado em Andamento	338.335	316.339	Obrigações Fiscais	114.459	50.237
Intangível	2	28	Obrigações Fiscais Federais	113.111	48.553
			Obrigações Fiscais (IR e CSLL)	1.548	1.684
			Tributos Diferidos	6.273	5.067
			Imposto de Renda e Contrib. Social	6.273	5.067
			Provisões	5.556	37.311
			Proc. Previd. Trabalhistas e Cíveis	4.222	35.915
			Proc. Previdenciárias e Trabalhistas	2.066	33.673
			Provisões Cíveis	2.156	2.242
			Outras Provisões	1.334	1.396
			Provisões Juizados Especiais	1.015	1.075
			Provisões Tributárias	319	321
			Patrimônio Líquido	535.082	536.266
			Capital Social Realizado	436.906	419.927
			Adiant. p/Futuro Aumento de Capital	30.442	33.964
			Reservas de Capital	122.237	122.237
			Aportes para Obra	122.237	122.237
			Reservas de Lucros	3.562	3.562
			Reserva Legal	3.562	3.562
			Reservas de Reavaliação - Ativos Próprios	81.570	83.296
			Prejuízos Acumulados	(139.635)	(126.720)

As notas explicativas são parte integrante das demonstrações contábeis.

Demonstrações de Resultados Exercícios findos em 31 de dezembro de 2011 e 2010 (Em milhares de Reais)

	2011	2010
Receita Líquida de Serviços	388.753	338.513
Custo dos Serviços Prestados	(245.802)	(236.098)
Abastecimento d'água	(221.940)	(212.024)
Esgotamento Sanitário	(23.862)	(24.074)
Resultado Bruto	142.951	102.415
Despesas/Receitas Operacionais	(128.271)	(121.114)
Despesas com Vendas	(56.943)	(59.985)
Despesas Gerais e Administrativas	(90.554)	(99.885)
Outras Receitas Operacionais	25.140	51.799
Outras Despesas Operacionais	(5.914)	(13.043)
Resultado Antes do Resultado Financeiro e dos Tributos	14.680	(18.699)
Resultado Financeiro	(28.042)	(34.221)
Receitas Financeiras	12.275	10.647
Despesas Financeiras	(40.317)	(44.868)
Resultado Antes do IRPJ e do CSLL	(13.362)	(52.920)
IRPJ e CSLL - Correntes	(73)	-
Provisão de IRPJ e CSLL Diferidos Passivos	(1.206)	1.072
Resultado do Exercício	(14.641)	(51.848)
Número de Ações ao Fim do Exercício	1.017.718.821.792	986.483.940.591
Resultado por lote de 10.000 ações	(0,143861)	(0,525584)

As notas explicativas são parte integrante das demonstrações contábeis.

Demonstrações das Mutações do Patrimônio Líquido Em 31 de dezembro de 2011 e 2010 - (Em milhares de Reais)

	Capital social realizado	Adiantamento para Futuro Aumento de Capital	Reserva de capital	Reserva de lucros	Reserva de reavaliação - ativos próprios	Prejuízos acumulados	Total
Saldos em 31 de Dezembro de 2009	419.927	29.476	122.375	3.562	85.022	(76.598)	583.764
Auxílio para obras	-	-	(138)	-	-	-	(138)
Crédito para aumento de capital	-	4.488	-	-	-	-	4.488
Realização da reserva de reavaliação	-	-	-	-	(1.726)	1.726	-
Prejuízo do Exercício	-	-	-	-	-	(51.848)	(51.848)
Saldo em 31 de Dezembro de 2010	419.927	33.964	122.237	3.562	83.296	(126.720)	536.266
Aumento de Capital	16.979	(3.522)	-	-	-	-	13.457
Realização da reserva de reavaliação	-	-	-	-	(1.726)	1.726	-
Prejuízo do Exercício	-	-	-	-	-	(14.641)	(14.641)
Saldo em 31 de Dezembro de 2011	436.906	30.442	122.237	3.562	81.570	(139.635)	535.082

As notas explicativas são parte integrante das demonstrações contábeis.

COMPANHIA DE ÁGUA E ESGOTOS DA PARAIBA - CAGEPA



Demonstrações do Fluxo de Caixa (Método Indireto)
Exercícios findos em 31 de dezembro de 2011 e 2010
(Em milhares de Reais)

	2011	2010
		(reclassificado)
Lucro (Prejuízo) do exercício	(14.641)	(51.848)
Mais:		
Depreciação e amortização	24.805	(92.493)
	10.164	(144.341)
Atividades Operacionais:		
Varição de aplicações financeiras	1.954	7.405
Varição de clientes	(48.390)	4.724
Varição dos adiantamentos	(16)	179
Varição dos tributos a recuperar	(311)	(604)
Varição dos estoques	(2.312)	123
Varição dos outros ativos	(889)	(1.923)
Varição dos fornecedores	37.043	17.215
Varição das obrigações fiscais	53.080	6.462
Varição das provisões	(31.994)	30.380
Varição de outros passivos	1.509	591
Caixa líquido gerado (consumido) nas atividades operacionais	9.674	64.552
Atividades de Investimento		
Pagamento pela compra de ativo permanente	(27.443)	55.705
Caixa líquido consumido nas atividades de investimento	(27.443)	55.705
Atividades de Financiamento		
Varição dos empréstimos e financiamentos	6.999	17.522
Varição do capital	16.979	-
Varição das reservas de capital	(3.522)	4.350
Caixa líquido gerado nas atividades de financiamento	6.458	21.872
Varição no saldo de caixa e equivalentes de caixa	(1.147)	(2.212)
Saldos iniciais de caixa e equivalentes de caixa	1.854	3.066
Saldos finais de caixa e equivalentes de caixa	707	1.854
Varição no saldo de caixa e equivalentes de caixa	(1.147)	(1.212)

As notas explicativas são parte integrante das demonstrações contábeis.

Demonstrações do Valor Adicionado
Exercícios findos em 31 de dezembro de 2011 e 2010
(Em milhares de Reais)

	2011	2010		2011	2010
1. RECEITAS					
1.1 Água, Esgoto e Serviços	458.396	399.147			
1.2 Cancelamentos e devoluções	(29.596)	(25.292)			
1.3 Provisão para devedores duvidosos	(18.714)	(25.686)			
1.4 Outras receitas operacionais	25.720	51.742			
2. INSUMOS ADQUIRIDOS DE TERCEIROS					
2.1 Materiais consumidos	(14.132)	(12.283)			
2.2 Serviços de terceiros	(110.450)	(109.225)			
2.3 Outras despesas operacionais	(21.906)	(40.426)			
3. VALOR ADICIONADO BRUTO	289.318	237.977			
4. RETENÇÕES					
4.1 Depreciação e amortização	(24.442)	(26.020)			
5. VALOR ADICIONADO LÍQUIDO PRODUZIDO	264.876	211.957			
6. VALOR ADICIONADO TRANSFERIDO					
6.1 Receitas financeiras	12.275	10.647			
7. VALOR ADICIONADO A DISTRIBUIR	277.151	100,00%	222.604	100,00%	
8. DISTRIBUIÇÃO DO VALOR ADICIONADO					
8.1 Empregados (salários e encargos)	208.609	75,27%	194.358	87,31%	
- Remuneração direta	105.533	38,08%	105.383	47,34%	
- Encargos	9.533	3,44%	9.222	4,14%	
- Benefícios	25.683	9,27%	22.905	10,29%	
- Outros	67.860	24,48%	56.848	25,54%	
8.2 Governo	42.866	15,47%	35.226	15,82%	
- Federais	42.042	15,17%	35.048	15,74%	
- Estaduais	106	0,04%	103	0,05%	
- Municipais	718	0,26%	75	0,03%	
8.3 Financiadores	40.317	14,55%	44.868	20,16%	
8.4 Acionista	(14.641)	-5,28%	(51.848)	-23,29%	
- Resultados Retidos	(14.641)	-5,28%	(51.848)	-23,29%	
VALOR ADICIONADO DISTRIBUÍDO	277.151	100,00%	222.604	100,00%	

As notas explicativas são parte integrante das demonstrações contábeis.

Notas Explicativas às Demonstrações Contábeis - Exercícios findos em 31 de dezembro de 2011 e 2010
(Em milhares de Reais)

I. Contexto Operacional

A Companhia de Água e Esgotos da Paraíba - CAGEPA é uma sociedade por ações, de capital fechado, em regime de economia mista, vinculada à Secretaria de Infra-Estrutura do Estado da Paraíba, constituída nos termos da Lei Estadual nº 3.459, de 31 de dezembro 1966, alterada pela Lei nº 3.702, de 11 de dezembro de 1972. A Companhia tem por finalidade a administração e a prestação dos serviços públicos de abastecimento d'água e esgotamento sanitário na maioria dos Municípios e Distritos do Estado da Paraíba.

2. Apresentação das Demonstrações Contábeis

As demonstrações contábeis da Companhia foram elaboradas e estão sendo apresentadas conforme as políticas contábeis adotadas no Brasil que compreendem as normas e os pronunciamentos do Comitê de Pronunciamentos Contábeis (CPC), que estão em conformidade com as normas internacionais de contabilidade emitidas pelo *International Accounting Standards Board* (IASB).

A demonstração do resultado abrangente não está sendo apresentada, uma vez que, nos exercícios apresentados não houve outros resultados abrangentes além do lucro líquido do exercício.

3. Resumo das Principais Práticas Contábeis

(a) Caixa e Equivalentes de Caixa
Representam os saldos existentes em caixa, bancos e aplicações financeiras em fundos de curto prazo. As aplicações financeiras estão demonstradas ao custo, acrescidas dos rendimentos auferidos até a data do balanço.

(b) Clientes
Estão apresentados pelos valores efetivamente faturados, decorrentes do serviço público de abastecimento de água e de esgotamento sanitário, acrescidos das receitas decorrentes do abastecimento de água e da coleta de esgoto ainda não faturadas, contabilizadas por estimativas, com base no consumo estimado entre a data da última leitura e o final do mês, tendo por base o consumo médio de cada cliente.

O saldo de Clientes é reconhecido pelo valor justo e deduzido da provisão para créditos de liquidação duvidosa, calculada sobre clientes residenciais, comerciais e industriais, que foi constituída em montante considerado suficiente para cobrir eventuais perdas nas realizações das referidas contas a receber.

A Companhia adota o seguinte critério para o cálculo da provisão para créditos de liquidação duvidosa:
I. Considerar como possíveis perdas os seus créditos junto aos clientes residenciais, comerciais e industriais vencidos há mais de sessenta dias.
II. Os parcelamentos e financiamentos destes mesmos tipos de clientes com, ao menos, uma conta vencida.

(c) Estoques
Estão representados principalmente por materiais de manutenção e conserto e avaliados ao custo médio de aquisição, sendo classificados no ativo circulante. Os valores contabilizados não excedem seus custos de reposição ou de realização.

(d) Investimentos - Ativo não-circulante
Estão demonstrados ao custo de aquisição, acrescidos da correção monetária até 31 de dezembro de 1995.

(e) Imobilizado
Estão demonstrados ao custo de aquisição ou construção, acrescido de correção monetária até 31 de dezembro de 1995 e deduzido da depreciação acumulada (calculada pelo método linear, a taxas que levam em consideração a vida útil econômica dos bens, apropriada ao resultado do exercício) e perdas ao valor recuperável, se for o caso. O custo histórico inclui os gastos diretamente atribuíveis à aquisição dos bens e também pode incluir os custos de financiamento relacionados com a aquisição de ativos qualificados. Os encargos financeiros capitalizados são depreciados considerando os mesmos critérios e vida útil determinados para o item do imobilizado aos quais foram incorporados. Todos os bens imóveis (terrenos, prédios e benfeitorias) foram reavaliados em 1999, através de um Laudo de Avaliação emitido por empresa especializada.

Os custos subsequentes são incluídos no valor contábil do ativo ou reconhecidos como um ativo separado, conforme apropriado, somente quando for provável que fluam benefícios econômicos futuros associados ao item e que o custo do item possa ser mensurado com segurança. O valor contábil de itens ou peças substituídos é baixado. Todos os outros reparos e manutenções são lançados em contrapartida ao resultado do exercício, quando incorridos.

O valor contábil de um ativo é imediatamente baixado para seu valor recuperável se o valor contábil do ativo for maior do que seu valor recuperável estimado.

Os ganhos e as perdas de alienações são determinados pela comparação dos resultados com o valor contábil e são reconhecidos em "Outras receitas (despesas) operacionais, líquidas" na demonstração do resultado.

(f) Impairment de ativos não financeiros
Os ativos que estão sujeitos à amortização são revisados para a verificação de impairment sempre que eventos ou mudanças nas circunstâncias indicarem que o valor contábil pode não ser recuperável. Uma perda por impairment é reconhecida pelo valor ao qual o valor contábil do ativo excede seu valor recuperável. Este último é o valor mais alto entre o valor justo de um ativo menos os custos de venda e o seu valor em uso. Para fins de avaliação do impairment, os ativos são agrupados nos níveis mais baixos para os quais existem fontes de caixa identificáveis separadamente (Unidades Geradoras de Caixa - UGC). Os ativos não financeiros, que tenham sofrido impairment, são revisados subsequentemente para a análise de uma possível reversão do impairment na data de apresentação do relatório.

A administração define como Unidade Geradora de Caixa as atividades da Companhia como um todo por existirem subsídios cruzados entre os serviços de água e esgoto e dentro os municípios que atua.

Na avaliação da Companhia não há qualquer indicativo de que os valores contábeis não serão recuperados através de operações futuras.

(g) Fornecedores
As contas a pagar aos fornecedores são obrigações a pagar por bens ou serviços que foram adquiridos de fornecedores no curso normal dos negócios, sendo classificadas no passivo circulante se o pagamento for devido no período de até um ano. Caso contrário, as contas a pagar são apresentadas no passivo não circulante.

Elas são, inicialmente, reconhecidas pelo valor justo e, subsequentemente, mensuradas pelo custo amortizado com o uso do método de taxa efetiva de juros. Na prática, são normalmente reconhecidas ao valor da fatura correspondente.

(h) Provisões para contingências - Provisões - Passivo não-circulante
Referem-se a provisões registradas para fazer face à demandas cíveis, tributárias e trabalhistas contra a Companhia e foram constituídas conforme parecer de seus assessores jurídicos internos, sendo as mesmas consideradas suficientes para cobrir eventuais perdas.

(i) Provisão para Imposto de Renda e Contribuição Social
A provisão para o Imposto de Renda é calculada à alíquota de 15% sobre o lucro real, acrescido do adicional de 10% sobre o lucro tributável excedente a R\$ 20.000 por mês. A Contribuição Social é calculada à alíquota de 9% sobre o lucro antes do imposto de renda, ajustado na forma da legislação vigente. A compensação de prejuízos fiscais e de base negativa de contribuição social está limitada a 30% do lucro tributável, quando aplicável.

(j) Imposto de renda e contribuição social diferidos - Tributos diferidos - Passivo não-circulante
A Companhia contabiliza as receitas auferidas com o setor público obedecendo ao regime de competência. Nas suas bases fiscais, entretanto, utiliza-se de dispositivo da legislação tributária que autoriza a aplicação do regime de caixa para o recolhimento dos impostos sobre o lucro e sobre o faturamento.

Em decorrência deste procedimento, no exercício findo em 31 de Dezembro de 2011, houve uma movimentação de provisões de tributos de Longo Prazo no total de R\$ 1.206, sendo R\$ 887 para IRPJ e R\$ 319 para CSLL, calculadas sobre os lucros diferidos nas operações com clientes da Companhia pertencentes ao setor público.

A movimentação das Provisões Diferidas Passivas, no exercício findo em 31 de Dezembro de 2011, segue abaixo:

Movimentação	IRPJ	CSLL	Total
Saldo em 31/12/2010	3.726	1.34	5.067
Varição de provisão	887	319	1.206
Saldo em 31/12/2011	4.613	1.660	6.273

(k) Passivo Circulante e Não Circulante
Todos os passivos são registrados pelos valores conhecidos ou estimados e, quando aplicável, atualizados *pro rata die*, até a data de encerramento das demonstrações contábeis, com base nos indicadores e encargos pactuados.

(l) Reconhecimento da receita
A receita compreende o valor justo da contraprestação recebida ou a receber pela comercialização de produtos e serviços no curso normal das atividades da Companhia. A receita é apresentada líquida dos impostos, das devoluções, dos abatimentos e dos descontos da Companhia. A Companhia reconhece a receita quando o valor da receita pode ser mensurado com segurança, é provável que benefícios econômicos futuros fluirão para a Companhia e quando critérios específicos tiverem sido atendidos para cada uma das atividades da Companhia, conforme descrição a seguir. A Companhia baseia suas estimativas em resultados históricos, levando em consideração o tipo de cliente, o tipo de transação e as especificações de cada prestação de serviço.

(m) Vendas de serviços
O resultado das operações é apurado em conformidade com o regime contábil de competência. As receitas de serviços de abastecimento de água e esgotamento sanitário não faturadas são contabilizadas na data da prestação do serviço, como contas a receber de clientes a faturar, com base em estimativas mensais, de forma que as receitas se contrapõem aos custos em sua correta competência.

Quando o encerramento de um contrato de construção não puder ser estimado de forma confiável, a receita é reconhecida de forma limitada aos custos incorridos que serão recuperados.

(n) Receita financeira
A receita financeira é reconhecida conforme o prazo decorrido, usando o método da taxa efetiva de juros. Quando uma perda (*impairment*) é identificada em relação a um contrato a receber, a Companhia reduz o valor contábil para seu valor recuperável, que corresponde ao fluxo de caixa futuro estimado, descontado à taxa efetiva de juros original do instrumento. Subsequentemente, à medida que o tempo passa, os juros são incorporados às contas a receber, em contrapartida de receita financeira. Essa receita financeira é calculada pela mesma taxa efetiva de juros utilizada para apurar o valor recuperável, ou seja, a taxa original do contrato a receber.

(o) Transações com Partes Relacionadas
A Companhia não efetua transações com partes relacionadas em bases ou termos menos favoráveis do que aqueles que seriam praticados com terceiros.

A CAGEPA mantém as seguintes operações com o Governo do Estado da Paraíba (seu principal acionista):
I. Doações recebidas para auxílio a obras.

II. Serviços de abastecimento d'água e esgotamento sanitário cobrado nas mesmas condições e tarifas normais de mercado para o setor público.
(n) Créditos para futuro aumento de capital - Patrimônio líquido
Representado pelo registro de todos os valores de aportes para obras e créditos para aumento de capital destinados a aumento do capital social da Companhia.

(o) Estimativas Contábeis
A elaboração de demonstrações contábeis de acordo com as práticas contábeis adotadas no Brasil requer que a Administração use de julgamento na determinação e registro de estimativas contábeis. Ativos e passivos significativos sujeitos a essas estimativas e premissas incluem, principalmente, depreciação, provisão para riscos de créditos, provisões para contingências e provisões para impostos diferidos. A liquidação das transações envolvendo essas estimativas poderá ser efetuada por valores diferentes dos estimados devido a imprecisões inerentes ao processo de sua determinação. A Companhia revisa essas estimativas periodicamente.

(p) Caixa e equivalente de caixa
Foram considerados para fins de preparação da Demonstração do Fluxo de Caixa, os saldos apresentados nas rubricas "Caixa" e "Depósitos Bancários".

(q) Ajuste a valor presente
Os ativos e passivos monetários de curto e longo prazo não estão sendo apresentados pelo seu valor presente, pois os efeitos relativos aos ajustes conforme calculados pela Administração da Empresa foram considerados irrelevantes em relação às demonstrações contábeis tomadas em conjunto.

4. Caixa e Equivalentes de Caixa

	2011	2010
Caixa	14	16
Depósitos bancários	693	1.838
	707	1.854

5. Clientes

	2011		2010	
	Circulante	Não Circulante	Circulante	Não Circulante
Faturamento d'água e esgotamento sanitário	261.033	-	211.877	-
Parcelamentos de contas de usuários	21.959	11.168	18.910	13.682
Financiamentos e serviços	9.679	305	7.721	499
Receitas a faturar	27.449	-	22.984	-
Agentes Arrecadores	8.895	-	7.981	-
(-) Arrecadação a discriminar	329.015	11.473	269.473	14.181
	(1.427)	-	-	-
Subtotal	327.588	11.473	269.473	14.181
(-) Prov. para créditos de liquidação duvidosa	(104.741)	-	(97.724)	-
Total	222.847	11.473	171.749	14.181

O saldo do contas a receber está distribuído da seguinte forma:

	2011	2010
Com Agências Arrecadoras	8.895	7.981
A Vencer		
Faturas de água e esgotos	41.366	34.124
Parcelamentos / Financiamentos	23.372	24.057
	64.738	58.181
Vencidas		
Até 30 dias	20.777	16.937
De 31 a 60 dias	11.768	9.153
De 61 a 90 dias	7.433	5.826
Mais de 91 dias	225.450	185.576
	265.428	217.492
Total (circulante e não circulante)	339.061	283.654

Do total das contas vencidas, os clientes públicos representam:

	2011	2010
Até 30 dias	3.185	3.028
De 31 a 60 dias	3.151	2.318
De 61 a 90 dias	2.237	1.659
Mais de 90 dias	94.760	80.274
Total	103.333	87.279

Os valores registrados na conta Agências Arrecadoras referem-se aos numerários recebidos dos clientes, pelas instituições financeiras e comerciais e ainda não repassados à Companhia, em decorrência do *flaw* firmado nos contratos com estas instituições, cuja evolução segue abaixo:

ANO	SALDO ANTERIOR	MOVIMENTO DO ANO		SALDO ACUMULADO
		DÉBITO	CRÉDITO	
2003	-	17.262	15.871	1.391
2004	1.391	208.165	201.288	6.877
2005	8.268	226.614	229.426	(2.812)
2006	5.456	247.081	245.426	1.655
2007	7.111	456.221	454.934	1.287
2008	8.398	386.820	392.409	(5.589)
2009	2.809	337.802	334.559	3.243
2010	6.052	362.518	360.589	1.929
2011	7.981	394.998	394.084	914

A referida conta encontra-se em fase de revisão.
A conta Arrecadação a discriminar contempla os valores dos recebimentos de clientes, ainda não classificados no sistema comercial da Companhia.

6. Imobilizado

Classe	2011				2010
	Custo corrigido	Depreciação acumulada	Reavaliação líquida	Saldo contábil	
Imobilizado em Operação					
Sistema de abastecimento d'água	418.826	(166.010)	78.033	330.849	346.120
Sistemas de esgotos sanitários	121.844	(32.411)	3.537	92.970	96.226
Bens de uso geral operação	30.752	(19.851)	-	10.901	11.706
	571.422	(218.272)	81.570	434.720	454.052
Imobilizado em Andamento					
Sistema de abastecimento d'água em construção	124.643	-	-	124.643	117.419
Sistema de esgoto sanitário em construção	134.437	-	-	134.437	132.380
Bens de uso geral em construção	1.517	-	-	1.517	1.517
Despesas financeiras capitalizáveis	77.601	-	-	77.601	64.873
Estoque de material de expansão	137	-	-	137	150
	338.335	-	-	338.335	316.339
	909.757	(218.272)	81.570	773.055	770.391

COMPANHIA DE ÁGUA E ESGOTOS DA PARAIBA - CAGEPA



Dada as atividades da Companhia, os valores são demonstrados de forma agrupada por sistemas. Seguem as taxas de depreciação e respectivas vidas úteis dos bens da Companhia:

Classe de bens	Taxa anual	Vida útil
Edifícios e estruturas	2%	50 anos
Estação de bombas	2%	50 anos
Estação elevatória	2%	50 anos
Reservatório	2%	50 anos
Tau	2%	50 anos
Tubulações e adutoras	2%	50 anos
Ligações prediais	5%	20 anos
Válvulas e hidrantes	10%	10 anos
Linhas de transmissão	10%	10 anos
Equipamentos gerais	10%	10 anos
Equipamentos elétricos	10%	10 anos
Bombas e motores	10%	10 anos
Equip. móveis utensílios escritório	10%	10 anos
Equipamentos de laboratório	10%	10 anos
Equipamentos de computação	20%	5 anos
Veículos	20%	5 anos

A reavaliação do Ativo Imobilizado (todos os bens imóveis: terrenos, prédios e benfeitorias) foi constituída com base em relatório de avaliação elaborado pela S&L Leão Auditores Independentes S/C. Os valores avaliados foram contabilizados da seguinte forma:

i) Os ajustes da avaliação foram alocados de acordo com as cidades e regionais pelo valor líquido (diferença entre o valor avaliado e o valor contábil, em 30/04/1999), resultando no montante de R\$103.418 (lançado a débito de Imobilizado e a crédito de Reserva de Reavaliação em Dezembro de 1999), conforme quadro abaixo.

ii) No exercício de 1999, a quota de depreciação foi calculada a 8/12 (maio a dezembro de 1999) incidente sobre o valor anual da realização da reavaliação registrada em 30/04/1999, que resultou num total de R\$ 1.150 (lançado a débito de Reserva de Reavaliação e a crédito de Lucros ou Prejuízos Acumulados), conforme quadro abaixo.

iii) Em 30/04/1999, o valor do acréscimo ao imobilizado proveniente da reavaliação, foi determinado entre o valor do luado de avaliação e o valor contábil do bem antes da avaliação.

iv) As realizações da reserva de reavaliação contabilizadas até a data base estão demonstradas abaixo.

v) A Companhia vem adicionando à base de cálculo do IRPJ e da CSLL a realização da Reserva de Reavaliação pelo valor mensal de R\$ 144 (R\$1.150 ÷ 8). Seu efeito tributário é nulo haja vista que este valor é idêntico à realização da depreciação da Reavaliação que é contabilizada a débito do resultado.

vi) A reserva de reavaliação não serviu de base para distribuição de dividendos nem participações.

vii) Em 5 de novembro de 2008, foi apresentado ao Conselho de Administração da Companhia um estudo relativo ao saldo existente da Reserva de Reavaliação. Em reunião realizada em 25 de novembro de 2008, o referido Conselho optou por manter o saldo existente.

Os quadros a seguir demonstram a evolução da conta de Reserva de Reavaliação.

CONTAS	POSIÇÃO ANTERIOR			REAVALIAÇÃO		
	nov/99			dez/99		
	CUSTO	DEPREC.	LÍQUIDO	CUSTO	DEPREC.	LÍQUIDO
Captação	46.380	14.322	32.058	45.036	430	44.606
Adução de Água Bruta	176.386	31.450	144.936	4.667	7	4.660
Tratamento	70.348	15.670	54.678	19.644	262	19.382
Adução de água Tratada	44.168	4.132	40.036	16	-	16
Reservação	22.392	4.025	18.367	29.921	398	29.523
Redes	64.040	21.028	43.012	-	-	-
TOTAL ÁGUA	423.714	90.627	333.087	99.284	1.097	98.187
Coleta	26.904	6.900	20.004	3.186	39	3.147
Tratamento	2.294	389	1.905	948	14	934
Lançamento	1.070	250	820	-	-	-
TOTAL ESGOTO	30.268	7.539	22.729	4.134	53	4.081
TOTAL GERAL	453.982	98.166	355.816	103.418	1.150	102.268

ANO/PERÍODO	SALDO INICIAL	REALIZAÇÃO	SALDO
1999	103.418	(1.150)	102.268
2000	102.268	(1.714)	100.554
2001	100.554	(1.726)	98.828
2002	98.828	(1.726)	97.102
2003	97.102	(1.726)	95.376
2004	95.376	(1.725)	93.651
2005	93.651	(1.726)	91.925
2006	91.925	(1.726)	90.199
2007	90.199	(1.726)	88.473
2008	88.473	(1.725)	86.748
2009	86.748	(1.726)	85.022
2010	85.022	(1.726)	83.296
2011	83.296	(1.726)	81.570

A empresa tem bens de seu ativo imobilizado com titularidade restrita, em razão de esses bens estarem, formalmente, oferecidos como garantia de obrigações junto a PFN, cujos dados estão sendo apurados.

Métodos e Premissas aplicados às Estimativas:

- Terrenos com lotes e/ou áreas não enquadradas como Glebas Urbanizáveis – método comparativo, através de pesquisa no mercado imobiliário.
- Terrenos maiores, enquadrados como Glebas Urbanizáveis – método involutivo, considerando a receita provável de comercialização das unidades hipotéticas com base no preço obtido no mercado.
- Benfeitorias (edificações e outras afins) – método de custo, que se baseia na obtenção do custo de reposição (valor de novo) e no cálculo da depreciação, para determinação do valor atual da benfeitoria.

Valor Justo

Conforme as premissas acima, o valor justo dos itens foi determinado através de pesquisa de preços observáveis em mercado ativo, em transações de mercado realizadas (caso de Obras e Construções), a vida útil dos bens, o desgaste do mesmo correspondente ao período em uso.

Valor Contábil – Método de Custo

Informação indisponível, face o período decorrido da Reavaliação.

Seguro

A Companhia, face à natureza de suas atividades operacionais, que não representam riscos significativos, não possui seguros de seus ativos imobilizados.

Controles Patrimoniais

O processo de levantamento patrimonial e de conciliações do Ativo Imobilizado foi objeto de um projeto, iniciado em novembro de 2004, o qual foi executado completamente e é dado como concluído.

As atividades que ainda restam, os ajustes entre os Módulos Contábil e Patrimonial (Obras em Andamento e Imobilizações) e o Inventário Físico, têm caráter complementar e se incluem nas atribuições rotineiras da administração da Companhia, sendo realizadas periodicamente, conforme plano de trabalho das áreas de Patrimônio e Contábil.

7. Empréstimos e Financiamentos

A Companhia tem contrato de empréstimos e financiamentos para fins de investimentos e para capital de giro. Em vista disso adota os procedimentos de segregação dos empréstimos de acordo com a finalidade e destinação dos recursos contratados.

Os casos com a finalidade de formação de investimentos têm os seus encargos reconhecidos como gastos capitalizáveis, até a conclusão dos mesmos e entrada em operação dos bens adquiridos.

O total dos custos dos empréstimos capitalizados durante o período e a taxa de capitalização usada do montante dos custos de empréstimo elegível à capitalização, estão na nota (ii) do quadro abaixo, junto com outras notas que se seguem.

	2011		2010	
	Contrato	Circulante	Não Circulante	Circulante
Empréstimos-Capital de giro (i)	55.862	88.538	44.295	94.059
Financiamento de obras - BNDES (ii)	6.410	9.524	6.435	16.874
Financiamentos de obras - CEF (iii)				
Sapé e outros	22.404-02	525	-	847
Patos	22.406-55	430	-	694
João Pessoa e Timbó	36.246-12	355	1.426	333
Araruama e outros	36.242-20	690	2.776	648
Sousa	36.243-45	740	2.976	695
Picuí	36.227-19	133	455	125
Barra de Santa Rosa	36.240-81	42	144	40
Mamanguape II	36.239-64	24	81	22
Mamanguape I	36.245-98	89	357	83
Tito Silva e outros	39.692-86	143	164	135
Bayeux	60.131-89	200	471	182
Campina Grande e Bodocongó	60.129-46	502	1.769	464
Campina Grande e Cuité	60.126-82	100	236	91
Valentina	60.195-35	463	1.439	428
João Pessoa e Bessa	60.196-51	1.006	3.546	931
Bessa	119.814-40	43	531	40
Campina Grande e Bodocongó	119.885-02	151	152	139
João Pessoa e Valentina	119.887-20	50	159	50
	5.686	16.682	5.947	22.091
	67.958	114.744	56.677	133.024

i) Os empréstimos foram contratados pela Companhia para adoção do perfil de sua dívida de curto prazo. Sofrem encargos financeiros pela aplicação da variação diária da taxa dos depósitos interfinanceiros (conhecida como taxa CDI), mais juros de 0,55% a 0,75% ao mês e Índice Nacional de Preços ao Consumidor (conhecido como INPC), mais juros de 0,75% ao mês. Possuem prazo de amortização de 72 meses e estão garantidos por recebíveis de clientes e nota promissória.

ii) Este financiamento foi contratado para realização de investimentos necessários à implantação e ampliação dos sistemas de abastecimento de água e esgotamento sanitário em diversos municípios do Estado da Paraíba. Sofre encargos financeiros em função da TJLP, mais juros de 3% a 3,5% ao ano. Está garantido por recebíveis de clientes. O custo financeiro com esta operação no período, de R\$ 545, foi capitalizado. A taxa correspondeu a 2,28%.

iii) Estes financiamentos foram tomados para a construção de obras de sistemas de abastecimento de água e/ou esgotamento sanitário e obtidos junto à Caixa Econômica Federal. Sobre eles, incidem atualização monetária com base nos índices aplicáveis às contas vinculadas do Fundo de Garantia por Tempo de Serviço – FGTS, acrescidos de juros de 5% a 8% ao ano. Estão garantidos por depósitos bancários, recebíveis de clientes e pelos bens do ativo imobilizado. O custo financeiro com esta operação no período foi de R\$ 618 e foram reconhecidos no resultado, haja vista que os ativos adquiridos com a mesma se encontram em operação.

O montante de não circulante possui os seguintes vencimentos:

Vencimentos	2011	Vencimentos	2010
Dezembro/2012 a Dezembro/2013	50.984	Dezembro/2011 a Dezembro/2012	59.691
Dezembro/2013 a Dezembro/2014	33.639	Dezembro/2012 a Dezembro/2013	40.513
Dezembro/2014 a Dezembro/2015	16.193	Dezembro/2013 a Dezembro/2014	23.629
Dezembro/2015 a Dezembro/2016	9.928	Dezembro/2014 a Dezembro/2015	7.691
Após 2016	4.000	Após 2015	1.500
	114.744		133.024

8. Obrigações Fiscais

	2011		2010	
	Circulante	Não Circulante	Circulante	Não Circulante
Imposto de Renda e Contribuição Social	5.029	1.348	3.526	1.684
Obrigações Fiscais Federais	59.462	113.111	63.331	48.553
Obrigações Fiscais Estaduais	10.350	-	8.287	-
Obrigações Fiscais Municipais	8.330	-	19.169	-
	83.171	114.459	94.313	50.237

As obrigações fiscais estão detalhadas da seguinte forma:

	2011		2010	
	Circulante	Não-Circulante	Circulante	Não-Circulante
Imposto de Renda	4.556	-	2.870	-
Contribuição Social	29	-	139	-
INSS	14.249	-	21.897	-
FGTS	2.147	-	1.159	-
COFINS (2)	7.176	9.449	24.119	7.929
PASEP (2)	1.560	2.047	5.448	1.717
ISS	7.993	-	6.893	-
Retidos na Folha	1.201	-	1.175	-
Salário educação	-	-	2.443	-
ICMS Energia (3)	1.364	-	1.240	-
Agência Reguladora PB	8.972	-	7.047	-
Outros	11.802	-	8.658	-
	61.049	11.496	83.028	9.646
Parcelamentos				
PAES - SRF e PFN (1)	3.108	13.986	3.740	15.748
PAES - INSS (1)	3.640	16.685	3.662	16.561
Parcelamento FAC	1.044	-	1.044	-
Parcelamento COFINS (4)	4.229	12.864	1.860	5.425
Parcelamento IRPJ (4)	324	986	422	1.231
Parcelamento PIS (4)	819	2.491	402	1.173
Parcelamento CSLL (4)	119	362	155	453
Parcelamento INSS	4.957	15.285	-	-
Parcelamentos Lei 11.941/2009	3.882	40.304	-	-
	22.122	102.963	11.285	40.591
	83.171	114.459	94.313	50.237

(1) A dívida da Companhia objeto de parcelamento junto ao PAES é decorrente de autos de inflação lavrados pela Secretaria da Receita Federal, INSS e de inscrições na Procuradoria da Fazenda Nacional. Esta dívida refere-se à falta de recolhimento de COFINS, PASEP, CSLL, IRPJ e contribuição previdenciária, relativos aos exercícios anteriores. Embora a Companhia tenha recolhido de tais inflações junto a Justiça Federal, em 2004, solicitou e obteve a inclusão desses débitos no PAES.

(2) Valores de PASEP e COFINS provisionados sobre o faturamento diferido com órgãos públicos.

(3) A Companhia goza de regime especial concedido em 9 de fevereiro de 2006, pela Secretaria de Estado da Receita do Governo do Estado da Paraíba que permite a Companhia assumir a responsabilidade pelo recolhimento direto do ICMS incidente sobre o fornecimento de energia elétrica pela ENERGISA e pela Companhia de Eletroificação da Borboema – CELB nas unidades operacionais e administrativas da CAGEPA. A autorização permite ainda a CAGEPA creditar-se do valor do ICMS das faturas apresentadas pelas empresas mencionadas, podendo utilizar os valores correspondentes para quitação dos débitos do Governo do Estado relativo ao fornecimento de água e do serviço de coleta e tratamento de esgotos para os órgãos do Governo do Estado – Administração Direta, o que tem ocorrido regularmente.

(4) Parcelamento ordinário, processo nº 11618004934/2009-25, em 60 parcelas mensais, referente aos tributos federais PIS, COFINS, IRPJ e CSLL.

(5) O Parcelamento da dívida consolidada e incluída no PAES é demonstrado nos quadros a seguir:

MONTANTE DAS DÍVIDAS DO PAES-SRF e PFN - POSIÇÃO EM 2011						
PROCESSOS	TRIBUTOS	PRINCIPAL	MULTA	JUROS	ENCARGOS	CONSOLIDADO
10467452571/2004-34	PASEP	-	16	3	-	19
10467453296/2004-76	IRRF	218	23	30	-	271
11618002873/99-83	COFINS	155	15	113	-	283
11618003969/2002-71	IRPJ	2.103	789	1.139	-	4.031
11618003970/2002-03	CSLL	798	299	420	-	1.517
11618004600/2002-61	COFINS	11.737	4.401	6.053	-	22.191
TOTAL PAES-SRF		15.011	5.543	7.758	-	28.312
11618002112/99-77	COFINS	984	369	1.461	637	3.451
11618002113/99-30	PASEP	307	115	456	199	1.077
TOTAL PAES-PFN		1.291	484	1.917	836	4.528
TOTAL GERAL		16.302	6.027	9.675	836	32.840
VALOR AMORTIZADO						21.843
SALDO DEVEDOR						10.997
TJLP ACUMULADA						6.097
SALDO EM 2011						17.044

MONTANTE DAS DÍVIDAS DO PAES-SRF e PFN - POSIÇÃO EM 2010						
PROCESSOS	TRIBUTOS	PRINCIPAL	MULTA	JUROS	ENCARGOS	CONSOLIDADO
10467452571/2004-34	PASEP	-	16	3	-	19
10467453296/2004-76	IRRF	218	23	30	-	271
11618002873/99-83	COFINS	155	15	113	-	283
11618003969/2002-71	IRPJ	2.103	789	1.139	-	4.031
11618003970/2002-03	CSLL	798	299	420	-	1.517
11618004600/2002-61	COFINS	11.737	4.401	6.053	-	22.191
TOTAL PAES-SRF		15.011	5.583	7.758	-	28.352
11618002112/99-77	COFINS	984	369	1.461	637	3.451
11618002113/99-30	PASEP	307	115	456	199	1.077
TOTAL PAES-PFN		1.291	484	1.917	836	4.528
TOTAL GERAL		16.30				

COMPANHIA DE ÁGUA E ESGOTOS DA PARAIBA - CAGEPA



Ana Lúcia da Silva	2011/2012	20	Provável
Gernildo Guedes dos Chagas	2011/2012	20	Provável
Geovando do N. Albuquerque	2011/2012	20	Provável
Samuel Soares da Silva	2011/2012	20	Provável
Outros abaixo de 20 mil	2011/2012	199	Provável
		2.156	
Juizados Especiais			
David Ferreira da Silva	2011/2012	24	Provável
Adailton de França Gomes e Edna Vieira da Silva	2011/2012	20	Provável
Eduardo Ramos de Souza	2011/2012	20	Provável
JULIANA GLEISIA F. DA SILVA	2011/2012	20	Provável
José Severino de Souza	2011/2012	20	Provável
Maria de Fátima da S. Alves	2011/2012	20	Provável
Mansel Silveira da Silva	2011/2012	20	Provável
Rafael Mareco de Sousa	2011/2012	20	Provável
Maria das Neves de S. Vieira	2011/2012	20	Provável
José Bento da Silva	2011/2012	20	Provável
Outros abaixo de 20 mil	2011/2012	808	Provável
		1.015	
Contingências trabalhistas			
SEESVEP (SENA)	2011/2012	102	Provável
Ministerio Público do Trabalho	2011/2012	100	Provável
Marcelo Alves da Costa (ICOL)	2011/2012	99	Provável
Evanisa Maria Trigueiro Dantas	2011/2012	40	Provável
Luiz Antônio de Vasconcelos	2011/2012	30	Provável
Cosme Martins de Carvalho (LRC)	2011/2012	20	Provável
Luciano Rodrigues Chico	2011/2012	20	Provável
Outros abaixo de 20 mil	2011/2012	1.656	Provável
		2.066	
		5.556	

10. Patrimônio Líquido
O capital social subscrito e integralizado, em 31 de dezembro de 2011, está representado por 1.017.718.821,792 ações (986.483.940.591 em 2010), distribuídas da seguinte forma:

Espécie	Governo do Estado da Paraíba		Outros acionistas		Total	
	Quantidade de ações	%	Quantidade de ações	%	Quantidade de ações	%
Ordinárias	1.003.293.623.735	99,98%	250.153.693	0,02%	1.003.543.777.428	100,00%
Preferenciais	13.893.548.302	98,01%	281.496.062	1,99%	14.175.044.364	100,00%
Total	1.017.187.172.037		531.649.755		1.017.718.821.792	

As ações preferenciais não têm direito a voto, porém, gozam de prioridade na distribuição de dividendos mínimos não cumulativos de 6% ao ano e, em caso de dissolução da Companhia, no reembolso do capital, sem direito a prêmio.

11. Benefícios ao Pessoal
O quadro abaixo demonstra todas as concessões e seus valores realizados e provisionados nos períodos.

Descrição	2011	2010
SALÁRIOS	105.533	105.383
Horas Normais	62.180	60.645
Horas Extras	11.331	10.569
Diárias e Ajudas de Custo	2.211	1.990
Adicionais	3.209	2.762
Gratificações	20.636	23.259
Gratificações de Representação	1.314	1.477
Honorários da Diretoria	209	626
Programa Menor Aprendiz	571	466
Abono Pecuniário	3.657	3.383
Resolução 4/83	153	144
Prêmio Motorista	62	62
ENCARGOS SOCIAIS	70.766	65.772
Férias	14.673	11.592
Contribuições para INSS	30.479	30.979
PbPrev Patronal	87	88
Contribuição para FGTS	9.532	9.222
13º Salário	9.998	8.981
Contribuição SENAI	1.474	1.464
Salário Educação	3.215	1.743
SESI - Serviço Social da Indústria	1.708	1.703
BENEFÍCIOS SOCIAIS	2.295	2.238
Previdência Privada - Hydras	2.295	2.238
ALIMENTAÇÃO	18.098	15.760
Ticket Refeição	18.098	15.760
SAÚDE	3.764	3.399
Assistência Médica e Social	3.257	2.633
Auxílio Funeral	16	20
Salário Tratamento Saúde e Ac. Trabalho	491	746
OUTROS BENEFÍCIOS	1.526	1.508
Auxílio Creche	602	538
Vale Transporte	705	765
Auxílio Livro Didático	219	205
RESCISÕES CONTRATUAIS	6.627	298
Indeniz. e Aviso Prévio e FGTS Mult. Resc.	285	298
Incentivo PDP	6.342	-
TOTAL	208.609	194.358

12. Despesas por natureza de gasto
O quadro abaixo demonstra as despesas por natureza de gasto:

Despesas/Natureza de Gasto	2011	2010
Despesas com Pessoal	208.609	194.358
Despesas com Materiais	14.132	12.283
Despesas com Serviços de Terceiros	110.450	109.225
Despesas Gerais	16.950	28.398
Despesas tributárias	40.047	35.341
Provisões e Perdas Comerciais	18.714	25.686
Depreciação/Amortização	24.441	26.021
Despesas Financeiras	40.317	44.869
Deduções das Vendas	29.597	25.290
Outras Despesas	7.775	13.042
	511.032	514.513

13. Fundo de Pensão
A CAGEPA é patrocinadora do Instituto Hídros de Assistência Social, pessoa jurídica de direito privado, com fins assistenciais e não lucrativos, constituído em 16 de julho de 1990, com a finalidade principal de proporcionar a assistência social na modalidade de auxílio-desemprego aos seus associados.

Os planos oferecidos aos participantes do HIDRUS são:
i) Assistência securitária, através de convênios com a Mongeral Seguros e Previdência, no caso de morte do associado - É oferecido um plano de "Pecúlio de Pensão" por morte do associado, como benefício de renda vitalícia para seus dependentes, com valores de livre escolha;
ii) Assistência social, através da concessão de "Auxílio-Desemprego", mediante a compensação parcial da perda da remuneração nos casos de desemprego do associado - Os valores são estabelecidos em função do plano atuarial e tem como meta a complementação de benefício nivelado em 70% da remuneração fixa do associado (vantagens fixas) expresso no contra-cheque, mais o valor da aposentadoria do INSS, e se processa em função das informações etário-salarial, sendo estabelecida uma carência de 5 anos e limite de 60 anos de idade para sua concessão;
iii) Assistência pecuniária concedida ao associado aposentado por invalidez - é repassado, integralmente, o valor disponível no fundo desemprego creditado em seu nome;
iv) Para assistência ao associado desempregado com idade inferior a 60 anos, é pago o valor individualizado do Fundo Desemprego creditado em seu nome, em parcelas de valor não superior a 40% da remuneração fixa referente ao mês precedente ao do desemprego, cumprida a carência de 5 anos. A Companhia contribui com o percentual de 6% (igual ao trimestre anterior) sobre o valor da folha dos empregados associados ao Hídros. Os associados contribuem com o percentual variável, de acordo com o valor do benefício de pensão e pecúlio destinados aos seus beneficiários. No exercício findo em 31 de Dezembro de 2011, o Hídros possui 824 empregados participantes. Segue abaixo as despesas com Hídros nos últimos anos:

2006	2007	2008	2009	2010	2011
R\$ 1.287	R\$ 1.401	R\$ 1.541	R\$ 1.777	R\$ 2.238	R\$ 2.295

14. Contratos de Concessão
A CAGEPA está presente em 181 municípios e 24 distritos do Estado da Paraíba, num total de 205 localidades. Para todos esses municípios existe Lei de Concessão. Observe-se que para os serviços prestados nos principais municípios do estado, ou aqueles que representam a área de maior demanda do mercado, a empresa tem contrato de concessão em vigor ou está em processo de negociação visando a renovação dos mesmos. As concessões são firmadas e renovadas gradativamente em trabalho de negociação que é realizado junto as Prefeituras, tendo como fator decisivo o reconhecimento pelas Municipalidades de que a Companhia tem conhecimento e experiência no setor de saneamento e com isso a possibilidade de alavancar recursos para investimentos junto às várias fontes de financiamento.

i) Município de Campina Grande
Na Assembleia Geral Extraordinária realizada em 27 de junho de 1972, a SANEAMENTO DE CAMPINA GRANDE S.A. - SANESA, empresa que explorava a prestação dos serviços básicos de saneamento no Município de Campina Grande, foi incorporada pela COMPANHIA DE ÁGUA E ESGOTOS DA PARAIBA, que a sucedeu em todos os direitos e obrigações.

A prestação do serviço de saneamento básico que compreende o fornecimento de água tratada e a coleta e tratamento de esgotos sanitários do Município de Campina Grande - PB está sustentada em concessão pelo prazo de 50 anos, outorgado pelo Município com base na Lei 108/64 de 05/05/1964, publicada em 09/05/1964.

Pelo Ofício-CVM/SEP/GEA-2 número 606/2005, de 15 de Dezembro de 2005, a Companhia foi informada que a Prefeitura Municipal de Campina Grande ingressou com ação judicial com vistas a:
a) o reconhecimento do direito do Município de Campina Grande, no Estado da Paraíba, de realizar diretamente a prestação do serviço de distribuição de água e coleta de esgoto sanitário naquele município;
b) a retomada da prestação do serviço público em favor do município de Campina Grande, que prestará diretamente a distribuição de água e coleta de esgoto sanitário na cidade.

Fatores de Risco
Faz o elevado interesse público no que concerne às atividades de saneamento básico, as mesmas estão sujeitas a uma extensa legislação e regulamentação federal, estadual e municipal.
Pela Constituição Federal, compete à União, aos Estados e aos Municípios promover em comum a melhoria das condições de saneamento básico, devendo prevalecer na prestação dos serviços o ente federativo que tenha o interesse preponderante.
A Constituição Federal, em seu artigo 175, atribui ao Poder Público, diretamente ou sob o regime de concessão ou permissão, sempre através de licitação, a prestação de serviços públicos, inclusive serviços de saneamento básico.
As concessões de serviços de saneamento básico são formalizadas através de contratos de concessão firmados entre o Governo Estadual ou Municipal, conforme o caso, e um concessionário ao qual é outorgada a prestação dos serviços em um município ou região.
A Constituição Federal dispõe que os Estados podem criar regiões metropolitanas em seus territórios, por meio de Lei Complementar, constituídas por agrupamento de municípios limítrofes, com o objetivo de integrar a organização, o planejamento e a execução de funções públicas de interesse comum. Isso foi feito pela Assembleia Legislativa do Estado, que editou lei criando a Região Metropolitana de Campina Grande. A CAGEPA tem trabalhado na renovação das concessões com os municípios quando em anos mais próximos do vencimento da mesma e onde ocorre a predominância do interesse local, o que não é o caso do Município de Campina Grande, que não possui municipal próprio.
É fato que a perda eventual de qualquer das concessões poderá afetar os resultados operacionais da Companhia, particularmente, se isso vier a ocorrer nas principais ou maiores cidades onde atua o que não se acredita no caso em análise.

A concessão com o Município de Campina Grande vencerá em 2014. Com a ação impetrada por esse Município, o quadro a considerar é de risco embora remoto, visto tratar-se de uma das maiores cidades do Estado da Paraíba e em razão do investimento realizado nesse município pela CAGEPA desde quando a SANESA foi incorporada em 1972. Contudo, apesar da concessão com esse município ter vencimento em 2014, existe Lei Estadual (nº 6.636/98) que concede a CAGEPA a concessão estadual para exploração dos serviços de saneamento pelo prazo de 20 anos, em consonância com o artigo 11, parágrafo único, da Constituição Estadual, que disciplina a exclusividade da prestação dos serviços de abastecimento de água e esgoto sanitário por empresa estadual.

Deve ser registrado que não existe irregularidade nem ilegalidade na prestação dos serviços pela CAGEPA, como citado no Ofício no. 140-PGM/2005 de 12 de dezembro de 2005, visto que a Companhia de Água e Esgotos da Paraíba S.A. sucedeu a SANESA em 1972, então detentora de concessão outorgada pela Lei 108/64 de 05/05/1964, publicada em 09/05/1964, e, também, por explorar a atividade em tela há cerca de 33 anos. Fica evidenciado que o posicionamento da Prefeitura Municipal de Campina Grande não é normal, visto que não está clara a condição do município como Poder Concedente.

A Primeira Câmara Cível decidiu, no Tribunal de Justiça do Estado, em 10 de Abril de 2008, por unanimidade, que a gestão do sistema de abastecimento de água de Campina Grande legítimamente cabe ao Governo do Estado, através da CAGEPA, e não à Prefeitura de Campina Grande, que reivindicava a municipalização dos serviços de água e esgoto na cidade.
A decisão do Tribunal de Justiça acaba com a polêmica e garante tranquilidade para que a CAGEPA continue trabalhando e levando adiante a sua obrigação de oferecer serviços de água e esgoto à população campinense.

O Tribunal de Justiça entendeu que, além de estar em vigência a outorga da gestão das águas da antiga SANESA, há 50 anos, existe a continuidade de investimentos nos últimos anos.
Por derradeiro, precisamente no dia 18 de dezembro de 2009, o Ministro Humberto Martins do Superior Tribunal de Justiça - STJ, Relator do feito concedeu o Agravo de Instrumento arviado pelo Município de Campina Grande para dar provimento ao referido recurso para anular a multa de 1% (um por cento) imposta, contra si, pelo Egrégio Tribunal de Justiça da Paraíba.

Dai se vislumbra que a retomada do Sistema de Abastecimento de Água e Esgotos do Município de Campina Grande, pela via estreita do Poder Judiciário é remota.
ii) Município de Sousa
A Prefeitura do Município de Sousa adotou procedimento idêntico ao de Campina Grande, sendo que o processo transita na justiça. A Concessão com esse município venceu em 1989. A posição de defesa da CAGEPA está suportada na Lei estadual nº 6.696/98 que concede a CAGEPA a concessão estadual para os serviços de saneamento para o prazo de 20 anos, ou seja, manter a concessão nesse município até 2018. Nessa disputa judicial, a CAGEPA vinha tendo relevantes êxitos, obtendo vitória perante o juízo de 1º grau e perante o Tribunal de Justiça do Estado da Paraíba.

Contudo, uma decisão liminar do Ministro Presidente do Superior Tribunal de Justiça, determinou a suspensão de todas as decisões anteriores e o repasse liminar do gerenciamento do sistema de abastecimento de água ao município de Sousa.
Dessa decisão, a CAGEPA interpus recurso para que toda a Corte discutisse o tema, que, na opinião da empresa, foi apreciado isolado e imprudentemente pelo Ministro Presidente.

De início, a CAGEPA obteve parecer favorável do Subprocurador Geral da República, Antônio Fonseca, que requereu fosse reconsiderada a decisão do Presidente. A Companhia aguardará, assim, a manifestação do Pleno do Tribunal acerca do tema.
O Município de Sousa, com base na decisão do Min. Pres. Do STJ, se opôs aos bens da empresa no município, mesmo que com o repasse do dado pelo Tribunal de Justiça da Paraíba, e está administrando a distribuição de água e os serviços de coleta de esgotos do Município de Sousa. Contudo, a água tratada é fornecida comercialmente pela CAGEPA.

O impacto deste fato na receita da Companhia foi incipiente visto que a CAGEPA continuou mantendo o fornecimento de água tratada para o órgão municipal (DAESA) encarregado da distribuição.
A expectativa da CAGEPA no sentido de reverter o quadro por intermédio do atual processo judicial é impossível, ante o trânsito em julgado do feito, inclusive, com para fins rescisórios. Da mesma forma, entende-se que o ajuizamento de uma ação por parte da CAGEPA, cairia no objeto da coisa julgada formal, sem perspectiva de se lograr êxito, até porque, a indigitada trajetória seria a mesma, como sendo a retomada dos serviços de abastecimento de água e esgotos da Municipalidade.

Não se pode pensar de vista, como amplamente exposto acima, a CAGEPA depois da retomada do Sistema de Abastecimento de Água e Esgotos em favor do DAESA a CAGEPA, até a presente data não recebeu qualquer quantia a título de pagamento do fornecimento de água tratada ao referido Departamento de Água e Esgotos Municipal.
15. Instrumentos Financeiros
O valor de mercado estimado dos instrumentos financeiros, principalmente caixa e equivalentes de caixa, contas a receber, e instrumentos financeiros de curto prazo, aproxima do seu valor contábil face o curto prazo de vencimento dos mesmos.

Limitações
Os valores de mercado foram estimados com base em informações de mercado relevantes e da própria empresa, de sua carteira de clientes, no que se refere a Contas a Receber. Na hipótese de mudanças nas premissas, poderão ser afetadas as estimativas apresentadas.
Fatores de Risco
Os fatores de risco que afetam os instrumentos financeiros são os seguintes:

Risco de Crédito (Operacional)
- Inadimplência: Está relacionado à possibilidade da Companhia computar prejuízos decorrentes de dificuldades em cobrar os valores faturados vencidos, principalmente, junto aos clientes públicos (estaduais e municipais). Esse tipo de risco é diminuído em razão de procedimentos de monitoração e cobrança específicos voltados às contas a receber do segmento público, destacando-se sobre a importância de manter-se o fornecimento dos produtos da Companhia a essas entidades, pelo seu caráter de essencialidade o que resulta em termos de acordo de pagamento firmado com esses clientes.

- Concessões: a perda eventual de qualquer das concessões poderá afetar os resultados operacionais da Companhia. A Administração vem tomando medidas para a manutenção e renovação das concessões da Entidade.
Risco de Crédito (Financeiro)
Os riscos relacionados à possibilidade da Companhia computar perdas decorrentes da dificuldade de realização das aplicações financeiras de curto prazo ficam considerados pequenos. A Companhia minimiza o risco associado a esses instrumentos financeiros investindo em instituições financeiras bem conceituadas.

16. Questões Ambientais
A Companhia preocupa-se em minimizar os impactos ambientais que possam por em risco suas atividades e seu negócio. Isso é feito através de procedimentos de manutenção regulares e permanentes em seus sistemas de água e de esgotos. Além disso, com as ações de saneamento é dada grande contribuição à proteção do meio-ambiente e a melhoria das condições de saúde pública.
O gasto com manutenção regular de seus ativos operacionais é reconhecido ao resultado, bem como as despesas com questões ambientais, quando incorridas. A Administração da Companhia, com base em histórico da situação, acredita que nenhuma provisão adicional para perdas, relacionadas com questões ambientais, é necessária atualmente, inclusive em face de legislação ambiental em vigor no Brasil.

Relatório dos Auditores Independentes sobre as Demonstrações Contábeis

Aos Conselheiros e Diretores da Companhia de Água e Esgotos da Paraíba - CAGEPA
João Pessoa - PB

Examinamos as demonstrações contábeis da Companhia de Água e Esgotos da Paraíba - CAGEPA, que compreendem o balanço patrimonial em 31 de dezembro de 2011 e as respectivas demonstrações do resultado, das mutações do patrimônio líquido e dos fluxos de caixa, para o exercício findo naquela data, assim como o resumo das principais práticas contábeis e demais notas explicativas.

Responsabilidade da administração sobre as demonstrações contábeis
A administração da Companhia é responsável pela elaboração e adequada apresentação dessas demonstrações contábeis de acordo com as práticas contábeis adotadas no Brasil e pelos controles internos que ela determinou como necessários para permitir a elaboração dessas demonstrações contábeis livres de distorção relevante, independentemente se causada por fraude ou erro.

Responsabilidade dos auditores independentes
Nossa responsabilidade é a de expressar uma opinião sobre essas demonstrações contábeis com base em nossa auditoria, conduzida de acordo com as normas brasileiras e internacionais de auditoria.
Essas normas requerem o cumprimento de exigências éticas pelos auditores e que a auditoria seja planejada e executada com o objetivo de obter segurança razoável de que as demonstrações contábeis estão livres de distorção relevante.
Uma auditoria envolve a execução de procedimentos selecionados para obtenção de evidência a respeito dos valores e divulgações apresentados nas demonstrações contábeis. Os procedimentos selecionados dependem do julgamento do auditor, incluindo a avaliação dos riscos de distorção relevante nas demonstrações contábeis, independentemente se causada por fraude ou erro. Nessa avaliação de riscos, o auditor considera os controles internos relevantes para a elaboração e adequada apresentação das demonstrações contábeis da Companhia para planejar os procedimentos de auditoria que são apropriados nas circunstâncias, mas não para fins de expressar uma opinião sobre a eficácia desses controles internos da Companhia. Uma auditoria inclui, também, a avaliação da adequação das práticas contábeis utilizadas e a razoabilidade das estimativas contábeis feitas pela administração, bem como a avaliação da apresentação das demonstrações contábeis tomadas em conjunto.
Acreditamos que a evidência de auditoria obtida é suficiente e apropriada para fundamentar nossa opinião com ressalva.

Base para opinião com ressalva sobre as demonstrações contábeis
i. Ficamos impossibilitados de aplicar os devidos procedimentos de auditoria de forma a opinarmos sobre a adequação do saldo do ativo imobilizado em virtude de não terem sido concluídos os ajustes entre os saldos contábeis e os valores constantes no sistema de controle patrimonial dos bens imobilizados, bem como o inventário físico destes bens, conforme mencionado na Nota Explicativa nº 6.
ii. Conforme mencionado na Nota Explicativa nº 5, a Companhia não apresentou um demonstrativo sobre a evolução da conta "Agentes Arrecadores" do período de 2003 a 31 de dezembro de 2011. Os procedimentos de auditoria aplicados não nos possibilitaram opinar sobre a referida conta.
iii. O saldo da conta "Clientes" não estava conciliado com a respectiva posição do sistema comercial. Não pudemos nos satisfazer quanto à adequação deste saldo por meio de outros procedimentos de auditoria.
iv. A Companhia não realizou estudos visando verificar a necessidade de registro de eventual ajuste em função da aplicação da Interpretação Técnica ICPIC 01 (Contratos de Possessão), emitido pelo Comitê de Pronunciamentos Contábeis (CPC). Conseqüentemente, não foi possível analisarmos os efeitos desse assunto sobre as demonstrações contábeis do exercício findo em 31 de dezembro de 2011.

Opinião com ressalva
Em nossa opinião, exceto pelos possíveis efeitos dos assuntos descritos no parágrafo "Base para opinião com ressalva sobre as demonstrações contábeis", essas demonstrações contábeis apresentam, adequadamente, em todos os aspectos relevantes, a posição patrimonial e financeira da Companhia de Água e Esgotos da Paraíba - CAGEPA em 31 de dezembro de 2011, o desempenho de suas operações e os seus fluxos de caixa para o exercício findo naquela data, de acordo com as práticas contábeis adotadas no Brasil.

Outros assuntos
Demonstrações do valor adicionado
Examinamos, também, as demonstrações do valor adicionado (DVA), referentes ao exercício findo em 31 de dezembro de 2011, cuja apresentação é requerida pela legislação societária brasileira para companhias abertas, e como informação suplementar pelas IFRS que não requerem a apresentação da DVA. Essas demonstrações foram submetidas aos mesmos procedimentos de auditoria descritos anteriormente e, em nossa opinião, exceto pelo efeito de possíveis ajustes decorrentes do descrito no parágrafo "Base para opinião com ressalva sobre as demonstrações contábeis", está adequadamente apresentada, em todos os aspectos relevantes, em relação às demonstrações contábeis tomadas em conjunto.

João Pessoa (PB), 27 de janeiro de 2012.

COMPANHIA DE ÁGUA E ESGOTOS DA PARAIBA - CAGEPA



Manifestação do Conselho de Administração

O Conselho de Administração da COMPANHIA DE ÁGUA E ESGOTOS DA PARAIBA - CAGEPA tendo examinado em reunião desta data, as demonstrações financeiras relativas ao exercício social encerrado em 31 de Dezembro de 2011, compreendendo o relatório de administração, o balanço patrimonial, a demonstração de resultado, a demonstração das mutações do patrimônio líquido, a demonstração do fluxo de caixa e a demonstração do valor adicionado, complementados por notas explicativas, com fundamento nas análises realizadas, nos esclarecimentos prestados pela sua Diretoria e no Parecer dos Auditores Independentes BKR - Lopes, Machado Auditores e Consultores S/C Ltda decidiu encaminhar a matéria à Assembleia Geral Ordinária da Companhia com parecer favorável à sua aprovação, em conformidade com o inciso V do artigo 142 da Lei 6404, de 15.12.1976 e o Artigo 18 do Estatuto Social da Companhia.

João Pessoa, 07 de fevereiro de 2012

Elaine de Araújo Moraes
Presidente do Conselho

Priscilla Queiroga Figueiredo
Vice-Presidente do Conselho

Gilberto Carneiro da Gama
Conselheiro

Marcos Carneiro de Albuquerque
Conselheiro

Álex Antônio de Azevedo Cruz
Conselheiro

Liliane Rodrigues Motta
Conselheira

Rubens Germano Costa
Conselheiro

Cláudia Maria Dias
Secretária do Conselho

Parecer do Conselho Fiscal

Às vinte e nove dias do mês de fevereiro de dois mil e doze, às quatorze horas, na sede social da COMPANHIA DE ÁGUA E ESGOTOS DA PARAIBA - CAGEPA, situada na Rua Felício Cirne, S/N - Jaguaribe - João Pessoa - PB, realizou-se a Reunião do Conselho Fiscal da Companhia, para examinar o Relatório de Administração e as Demonstrações Contábeis da Companhia, compreendendo: Balanço Patrimonial, Demonstração do Resultado de Exercício, Demonstração do Fluxo de Caixa, Demonstração do Valor Adicionado, Demonstração das Mutações do Patrimônio Líquido, as Notas Explicativas, o Parecer dos Auditores Independentes, relativos ao exercício social encerrado em 31 de dezembro de 2011 e a Nota Técnica 001/2012 da Cagepa, elaborados conforme a Lei nº 6.404/76 e suas alterações. Examinados todos os documentos acima citados e em face das informações prestadas pela Assessoria da Diretoria Administrativa e Financeira da Companhia e consubstanciado pelo Parecer elaborado pelos Auditores Independentes, BKR LOPES MACHADO Auditores Independentes, decidiu o Conselho Fiscal exarar o seguinte parecer:

PARECER

Os membros do Conselho Fiscal da COMPANHIA DE ÁGUA E ESGOTOS DA PARAIBA - CAGEPA, procederam ao exame do Relatório de Administração e das Demonstrações Contábeis da Companhia relativas ao exercício social encerrado em 31 de dezembro de 2011, e com base no parecer emitido por BKR LOPES MACHADO Auditores Independentes e Nota Técnica 001/2012 da Cagepa, declaram que, exceto quanto à ressalva do parecer da Auditoria Independente, as Demonstrações Contábeis representam adequadamente, em todos os aspectos relevantes, a posição patrimonial e financeira da COMPANHIA DE ÁGUA E ESGOTOS DA PARAIBA - CAGEPA, em 31 de dezembro de 2011, e, por seus membros abaixo assinados, optam favoravelmente a sua aprovação pela Assembleia Geral Ordinária da Companhia.

João Pessoa - PB, 29 de fevereiro de 2012.

Álex Antônio de Azevedo Cruz
Assessoria da Diretoria Administrativa e Financeira

Marcos Carneiro de Albuquerque
Assessoria da Diretoria Administrativa e Financeira

Cláudia Maria Dias
Assessoria da Diretoria Administrativa e Financeira

EMPASA - EMPRESA PARAIBANA DE ABASTECIMENTO E SERVIÇOS AGRÍCOLAS

Vinculada a SEDAP

RELATÓRIO DA DIRETORIA

Senhores Conselheiros,

De acordo com as disposições estatutárias apresentamos, aos Senhores Conselheiros, o Balanço Patrimonial da EMPASA e suas Demonstrações Contábeis encerrado em 31 de dezembro de 2011.

José Tavares Sobrinho
Diretor Presidente

Evaldo Romão dos Santos
Diretor Administrativo Financeiro

Marco Antonio Cartaxo Queiroga Lopes
Diretor de Operações

BALANÇO PATRIMONIAL
EM 31 DE DEZEMBRO DE 2011 E 2010 - (Em Reais)

ATIVO	EXERCÍCIO		PASSIVO	EXERCÍCIO	
	2011	2010		2011	2010
ATIVO CIRCULANTE	1.188.871,12	1.048.369,06	PASIVO CIRCULANTE	1.026.972,92	1.605.685,30
DISPONÍVEL	69.797,51	45.122,93	OBRIGAÇÕES DE CURTO PRAZO	1.026.972,92	1.605.685,30
DIREITO DE CURTO PRAZO	1.098.118,03	981.240,16	PASSIVO NÃO CIRCULANTE		61.713,58
ESTOQUES	20.955,58	22.005,97	OBRIGAÇÕES DE LONGO PRAZO		61.713,58
ATIVO NÃO CIRCULANTE	5.667.824,50	5.714.562,02	PATRIMÔNIO LÍQUIDO	5.829.722,70	5.095.532,20
REALIZÁVEL A LONGO PRAZO	454.394,28	406.450,34	CAPITAL SOCIAL	8.922.227,18	8.922.227,18
IMOBILIZADO	5.213.430,22	5.308.111,68	RESERVA DE CAPITAL	4.333.888,28	3.565.799,11
TOTAL DO ATIVO	6.856.695,62	6.762.931,08	PREJUÍZOS ACUMULADOS	-7.426.392,76	-7.392.494,09
			TOTAL DO PASSIVO	6.856.695,62	6.762.931,08

As notas explicativas são parte integrantes das demonstrações contábeis

DEMONSTRAÇÕES DAS MUTAÇÕES DO PATRIMÔNIO LÍQUIDO
EM 31 DE DEZEMBRO DE 2011 - (Em Reais)

COMPONENTES	CAPITAL SOCIAL	RESERVAS	PREJUÍZOS	LUCROS	PATRIMÔNIO
SALDO EM 31.12.2010	8.922.227,18	3.565.799,11	-7.392.494,09		5.095.532,20
CRED. AUMENTO CAPITAL		768.089,17			768.089,17
COMP. LUCROS					
PREJUÍZO			-33.898,67		-33.898,67
SALDO EM 31.12.2011	8.922.227,18	4.333.888,28	-7.426.392,76		5.829.722,70

As notas explicativas são parte integrantes das demonstrações contábeis

NOTAS EXPLICATIVAS ÀS DEMONSTRAÇÕES CONTÁBEIS

NOTA 1. CONTEXTO OPERACIONAL - AEMPASA Empresa Paraibana de Abastecimento e Serviços Agrícolas, uma Empresa Pública de caráter privado, criada pela Lei 5.398/91, resultado da fusão entre as Empresas, CEASA, CIDAGRO e CIDHORT. O objeto da Empresa é programar, executar e fiscalizar a política global de abastecimento de gêneros alimentícios, com vista ao desenvolvimento das atividades de produção e consumo, além de operar na melhoria da infra-estrutura da produção agrícola.

NOTA 2. APRESENTAÇÃO DAS DEMONSTRAÇÕES CONTÁBEIS - As Demonstrações Contábeis relativas ao exercício/2011, foram elaboradas, segundo as disposições da legislação societária brasileira.

NOTA 3. PRINCIPAIS PRÁTICAS CONTÁBEIS - a) Ajuste de contas a receber é o seguinte: contas a receber vencidas: 126.182,19; contas a receber vencidas 951.489,90; recebidas faturadas: 1.302.942,75 com o total de 2.380.614,84. b) Provisão de férias e 13º salário: foi constituída mensalmente com base nos saldos de férias adquiridos e proporcionalmente, acrescidos dos encargos. c) Provisão do Papep e da Cofins: Os impostos papep/cofins são calculados com base do lucro real sobre o faturamento mensal. f) Elaboração das Demonstrações: em conformidade com as práticas contábeis adotadas no Brasil, requer que a Empresa utilize estimativas que afetam os montantes vinculados nas demonstrações contábeis e as notas explicativas. Os resultados efetivos poderão ser diferentes de tais estimativas.

NOTA 4. CONTAS A RECEBER DE USUÁRIOS - A composição das contas a receber é o seguinte: contas a receber vencidas: 126.182,19; contas a receber vencidas 951.489,90; recebidas faturadas: 1.302.942,75 com o total de 2.380.614,84.

NOTA 5. IMOBILIZADO - Os Bens do Ativo Imobilizado foram registrados pelo custo de aquisição ou construção, a depreciação é acumulada pelo método linear.

IMOBILIZADO	2011	2010
Terrenos	1.602.406,02	1.602.406,02
Edificações	6.396.405,01	6.351.215,01
Equip. Escritório	1.085.880,98	1.051.659,16
Veículos	252.064,26	252.064,26
Maq. Equipamentos	868.255,13	861.009,13

NOTA 6. PASSIVO CIRCULANTE - O Passivo Circulante, com controle de suas obrigações.

CIRCULANTE	2011	2010
Fornec. Mat/Serviços	151.210,87	185.284,31
Créd. Diversos	44.087,56	46.993,92
Créd. Consignados	160.193,42	166.037,24
O. Soc. Trabalhistas	221.563,01	225.101,79
O. Fise. Tributárias	137.066,52	176.477,35
Restos à Pagar	312.851,54	805.790,69

NOTA 7. PATRIMÔNIO LÍQUIDO - Aumento do Patrimônio Líquido, sendo parte da Reserva de Capital e o aumento do prejuízo acumulado.

Capital Social	Reservas de Capital	Prejuízo acumulados	Patrimônio Líquido
8.922.227,18	4.333.888,28	-7.426.392,76	5.829.722,70

NOTAS RECEITAS NÃO OPERACIONAIS - Transferência de Recursos do Tesouro do Estado.

DIRETORIA

José Tavares Sobrinho
Diretor Presidente

Evaldo Romão dos Santos
Diretor Administ. Financeiro

Marco Antonio Cartaxo Q. Lopes
Diretor de Operações

José Humberto de Sousa Freitas
CRC/PB 3.136-0-0

PARECER DO CONSELHO TÉCNICO ADMINISTRATIVO

A Diretoria da EMPASA - Empresa Paraibana de Abastecimento e Serviços Agrícolas submeteu à análise e aprovação deste Conselho Técnico Administrativo os atos administrativos e seus fatos sociais, registrados contabilmente e encaixados no Balanço Patrimonial e nas Demonstrações de Resultados do Exercício, em 31 de dezembro de 2011. Depois de retido exame este Conselho decide aprovar os documentos supramencionados.

João Pessoa - PB, 05 de março de 2012

MARENILSON BATISTA DA SILVA
RENAN GERMANO COSTA
TADEU ALMEIDA GUEDES

JOSÉ TAVARES SOBRINHO
ERASMO ROCHA LUCENA
BRUNO FIGUEIREDO ROBERTO

DEMONSTRAÇÃO DE FLUXOS DE CAIXA
EM 31 DE DEZEMBRO DE 2011 - (Em Reais)

DISCRIMINAÇÃO	2011	2010
RECEITA OPERACIONAL BRUTA	2.786.174,39	2.494.291,07
(-) IMPOSTOS FATURADOS	-250.286,03	-231.516,47
= RECEITA LÍQUIDA	2.535.888,36	2.262.774,60
(-) CUSTO DA RECEITA	-8.684,94	-4.393,43
RESULTADO OPERACIONAL BRUTO	2.527.203,42	2.258.381,17
(-) DESPESAS OPERACIONAIS	-14.042.554,11	-15.647.363,16
DESPESAS ADMINISTRATIVAS	-14.004.108,96	-15.647.363,16
DESPESAS COMERCIAIS	27.617,50	
DESPESAS TRIBUTARIAS	10.827,65	
RESULTADO OPERACIONAL LÍQUIDO	-11.515.350,69	-13.388.981,99
RECEITAS E DESPESAS N° OPERACIONAIS	11.481.452,02	12.731.669,54
RECEITAS FINANCEIRAS	17.054,52	17.513,65
(-) DESPESAS FINANCEIRAS	-284.305,65	-437.307,89
RECEITAS NÃO OPERACIONAIS	11.748.703,15	13.151.463,78
PREJUÍZO BRUTO DO EXERCÍCIO	-33.898,67	-657.312,45
(-) COMPENSAÇÃO PREJUÍZO ANTERIORES		
LUCRO LÍQUIDO ANTES DAS PROVISÕES		
PROVISÃO P/IMPOSTO DE RENDA		
PROVISÃO P/CONTRIBUIÇÃO SOCIAL		
PREJUÍZO LÍQUIDO DO EXERCÍCIO	-33.898,67	-657.312,45
RESULTADO LÍQUIDO FINAL	-33.898,67	-657.312,45

As notas explicativas são parte integrantes das demonstrações contábeis

PARECER DO CONSELHO FISCAL

O Conselho Fiscal da EMPASA - Empresa Paraibana de Abastecimento e Serviços Agrícolas, em cumprimento ao dispositivo do Art. 163, da Lei nº 6.404/76 - Lei das Sociedades Anônimas com alterações da Lei nº 11.638/07, após examinar o Balanço Patrimonial e as demais Demonstrações Contábeis, encerrados em 31 de dezembro de 2011, declara que as peças analisadas representam, em sua forma, a posição econômico financeira da Empresa, por seus membros, abaixo assinados, recomendam que sejam aprovados pelos Senhores Acionistas, em Assembleia Geral Ordinária.

João Pessoa - PB, 10 de fevereiro de 2012

PABLO DAYAN TARGINO BRAGA
RODOLFO EMANUEL LIMA SERRANO
MARIA MÔNICA DOS SANTOS FIGUEIREDO
KÁTIA MARIA BEZERRA

ESTADO DA PARAÍBA
PREFEITURA MUNICIPAL DE ARAÇAGI
O POVO NO PODER

PORTARIA Nº. 024/2012

O PREFEITO CONSTITUCIONAL DO MUNICÍPIO DE ARAÇAGI, ESTADO DA PARAÍBA, no uso das atribuições legais, que lhe confere a Lei Orgânica do Município.

RESOLVE

EXONERA, a pedido, o Senhor HERBERTH RÉGIS DA ARAÚJO do cargo em comissão de ASSISTENTE DE GABINETE, vinculado ao GABINETE DO PREFEITO deste Município, com amparo no que preceitua o art. 37, II, da Constituição Federal.

Dado e passado nesta a de Araçagi, aos nove dias do mês de março de 2012. Registro-se e publique-se.

Renan Germano Costa
PREFEITO MUNICIPAL

PBGÁS

AVISO DE JULGAMENTO DE RECURSO

TOMADA DE PREÇOS Nº 009/11
Registro CGE Nº. 11-01069-0

Retifico a decisão da Comissão Permanente de Licitação - CPL proferida na Ata de Julgamento do Recurso Administrativo impetrado pela empresa PORSAN ENGENHARIA LTDA contra a sua inabilitação na Tomada de Preços nº 009/11, reconhecendo a decisão e consequentemente HABILITANDO a empresa, conforme demonstrado no documento acima citado, datado de 07/03/2012, em conformidade com o estabelecido no Parágrafo 4º do artigo 109, da Lei Federal nº. 8.666/93.

João Pessoa, 14 de março de 2012.

ZENÓBIO TOSCANO DE OLIVEIRA
Diretor Presidente

PBGÁS

AVISO DE LICITAÇÃO

CONCORRÊNCIA Nº 002/12
Registro CGE Nº. 12-00282-5

Objeto: Contratação de empresa para prestação dos serviços contínuos de manutenção da rede de distribuição de gás natural da PBGÁS, em conformidade com o Anexo Q4 - Memorial Descritivo.

Valor Orçado (ou Máximo): R\$ 2.041.613,21

Retirada do Edital: Através do site <http://www.pbgas.pb.gov.br> e/ou obtido pelos interessados, de segunda a sexta-feira, em horário de expediente externo (das 08h30min às 11h30min e das 14h30min às 17h30min), no escritório da PBGÁS, sito na Rua Avenida Presidente Epitácio Pessoa, nº 4.756, Cabo Branco, João Pessoa - PB.

Data de Recebimento e Abertura dos Envelopes: Dia 19/04/2012, às 14h30min na sede da PBGÁS, no endereço acima.

ISABELA ASSIS GUEDES
Presidente CPL

ESTADO DA PARAÍBA
PREFEITURA MUNICIPAL DE JOCA CLAUDINO
SECRETARIA MUNICIPAL DE EDUCAÇÃO
E SECRETARIA MUNICIPAL DE AGRICULTURA
CHAMAMENTO PÚBLICO Nº 001/2012

Para credenciamento de fornecedores de gêneros alimentícios da agricultura familiar e do Empreendedor Familiar Rural para alimentação escolar, com dispensa de licitação - Lei nº 11.947, de 16/07/2009, e Resolução nº 38 do FNDE, de 16/07/2009 de 07 de outubro de 2009.

O Município de Joca Claudino, Estado da Paraíba, pessoa jurídica de direito público, com sede na Rua José Ezequiel Duarte, nº 500, Centro, inscrita no CNPJ sob o nº 01.613.283/0001-00, representada neste ato pela Prefeita Constitucional, a Senhora LUCRECIA ADRIANA DE ANDRADE BARBOSA, no uso de suas atribuições Legais e de acordo com a Lei Orgânica do Município e considerando o disposto no Art. 21 da Lei 11.947/2009 e na Resolução FNDE/CD nº 38/2009, vem Realizar CHAMAMENTO PÚBLICO, para credenciamento de fornecedores de gêneros alimentícios da Agricultura Familiar e do Empreendedor Familiar Rural PARA ALIMENTAÇÃO ESCOLAR, destinado ao atendimento do PROGRAMA NACIONAL DE ALIMENTAÇÃO ESCOLAR, pelo período de 09 (nove) meses.

Os grupos formais e/ou informais deverão apresentar a documentação para a habilitação e Projeto de Venda até o dia 30 de Março do ano em curso, às 08:00 horas, na Sede da Secretaria de Educação e Cultura, localizada a Rua José Ezequiel Duarte 102, Centro, Joca Claudino - PB.

Os interessados poderão retirar o Edital de CHAMAMENTO PÚBLICO Nº 001/2012 seus anexos e termo de referência na Sede da Secretaria Municipal de Educação e Cultura à Rua José Ezequiel Duarte, nº 102, Centro, na Sede da Secretaria Municipal de Agricultura e Abastecimento a Rua Francisca Claudino Fernandes, s/nº, ou na Sede da EMATER local também a Rua Francisca Claudino Fernandes s/nº, Joca Claudino - PB, no horário de 07h00min às 11h00min, de segunda a sexta-feira. Dúvidas e maiores esclarecimentos dirigir-se também aos locais acima citados.

Prefeitura Municipal de Joca Claudino - PB em 15 de Março de 2012.

Eva Batista da Silva
Secretária de Educação e Cultura
Francisco Messias da Silva Junior
Secretário de Agricultura e Abastecimento
Lucrécia Adriana de Andrade Barbosa
Prefeita Constitucional

CÂMARA MUNICIPAL DE SÃO JOSÉ DE PIRANHAS
EDITAL DE LICITAÇÃO

TOMADA DE PREÇO Nº 001/2012
A CÂMARA MUNICIPAL DE SÃO JOSÉ DE PIRANHAS, SÃO JOSÉ DE PIRANHAS, ESTADO DA PARAÍBA, Toma Público que realizará as 10h00min, do dia 03/04/2012, na sala de reuniões da Secretaria Geral da Câmara, seção pública com objetivo de licitação na modalidade acima, visando a EXECUÇÃO DOS SERVIÇOS DE REFORMA E AMPLIAÇÃO DO PRÉDIO DA CÂMARA MUNICIPAL DE SÃO JOSÉ DE PIRANHAS, tendo como fonte dos Recursos Próprios da Câmara Municipal de São José de Piranhas, cuja instrução desta Tomada de Preços, encontram-se a disposição dos interessados no ramo pertinente, no horário de 08:00 Hs às 13:00 Hs. De segunda a sexta-feira, na sede da Câmara, qualquer esclarecimento entrar em contato com a CPL.

São José de Piranhas PB, 15 de março de 2012.

FRANCISCO EDILANIO LIRA
Presidente da CPL

PREFEITURA MUNICIPAL DE SERRARIA
AVISO DE LICITAÇÃO

PREGÃO PRESENCIAL Nº 0008/2012
Torna público que fará realizar através do Pregoeiro Oficial e Equipe de Apoio, sediada na Praça Antônio Bento, 93 - Centro - Serraria - PB, às 08:30 horas do dia 28 de Março de 2012, licitação modalidade Pregão Presencial, do tipo menor preço, para: Contratação de serviços funerários com fornecimento de atouades para atender as famílias carentes do Município de Serraria. Recursos: previstos no orçamento vigente. Fundamento legal: Lei Federal nº 10.520/02 e Decreto Municipal nº 002/2009. Informações: no horário das 08:00 as 12:00 horas dos dias úteis, no endereço supracitado. Telefone: (083) 3275-1040.

Serraria - PB, 14 de Março de 2012.

AVISO DE LICITAÇÃO PREGÃO PRESENCIAL Nº 0009/2012
Torna público que fará realizar através do Pregoeiro Oficial e Equipe de Apoio, sediada na Praça Antônio Bento, 93 - Centro - Serraria - PB, às 10:30 horas do dia 28 de Março de 2012, licitação modalidade Pregão Presencial, do tipo menor preço, para: Aquisição Parcelada de Materiais de Construção, para atender as necessidades de diversas secretarias deste Município. Recursos: previstos no orçamento vigente. Fundamento legal: Lei Federal nº 10.520/02 e Decreto Municipal nº 002/2009. Informações: no horário das 08:00 as 12:00 horas dos dias úteis, no endereço supracitado. Telefone: (083) 3275-1040.

Serraria - PB, 14 de Março de 2012.

GIL DE ASSIS ELIAS ALVES
Pregoeiro Oficial

LEI Nº 482/2012

Autoriza o Poder Executivo Municipal a desenvolver ações para implementar o Programa Minha Casa Minha Vida - PMCMV, criada pela Lei Nº 11.977, de 07 de julho de 2009, nas condições definidas pelos normativos do Ministério das Cidades.

O Prefeito Municipal de Salgado de São Félix - Pb, usando das atribuições que lhe são conferidas por Lei;

FAZ SABER que o Poder Legislativo deste município, aprovou e ele promulga a seguinte lei:

Art. 1º - O Executivo Municipal fica autorizado a desenvolver todas as ações necessárias para a produção de unidades habitacionais destinada ao atendimentos dos administrados necessitados, implementadas por intermédio do Programa Minha Casa Minha Vida - PMCMV para Municípios com População até 50.000 habitantes, mediante Termo de Acordo e Compromisso a ser firmado com instituição financeira devidamente credenciada pelo Banco Central do Brasil e selecionada pela Secretaria Nacional de Habitação para operar o PMCMV.

Art. 2º - Fica autorizado o Poder Executivo Municipal a realizar aporte de contrapartida que poderá ser financeira, sob forma de recursos, bens ou serviços economicamente mensuráveis apontados no processo de produção de unidades habitacionais, bem como a transferência de imóveis ou direitos aos beneficiários do programa.

Art. 3º - O Poder Público poderá disponibilizar bens ou serviços economicamente mensuráveis, inclusive alienar, terrenos de áreas pertencentes ao patrimônio público municipal, objetivando a construção de moradias em benefício da população a ser beneficiada pelo PMCMV.

Parágrafo Primeiro - As áreas a serem utilizadas no PMCMV deverão fazer frente para a via pública existente, contar com a infra-estrutura necessária, de acordo com as posturas municipais.

Parágrafo Segundo - Os lotes submetidos e desmembrados deverão possuir área que comporte a unidade habitacional do PMCMV e demais especificações técnicas, conforme determinação do Ministério das Cidades.

Art. 4º - Os projetos de habitação popular dentro do PMCMV serão desenvolvidos mediante planejamento global, podendo envolver órgãos, secretarias e autarquias.

Parágrafo Único - Poderão ser integradas ao projeto PMCMV outras entidades, mediante ajuste, desde que tragam ganhos para a produção, condução e gestão deste processo, o qual, tem por finalidade a produção imediata de unidades habitacionais, regularizando-se sempre que possível, áreas invadidas e ocupações irregulares, propiciando o atendimento as famílias mais carentes do Município.

Art. 5º - O contrato do beneficiário será celebrado preferencialmente em nome da mulher, idosos ou pessoa portadora de deficiência física.

Parágrafo Único - Só poderão ingressar no PMCMV famílias residentes no município, após constatação da área social de que estas se enquadram nos critérios nacionais e municipais do Programa.

Art. 6º - As despesas decorrentes da execução da presente Lei correrão por conta de dotações consignadas no orçamento vigente, suplementadas, se for necessário.

Art. 7º - Esta Lei entrará em vigor na data de sua publicação.

Art. 8º - Revogam-se as disposições em contrário.

Gabinete do Prefeito Constitucional do Município de Salgado de São Félix, Estado da Paraíba 28 de Janeiro de 2012.

ADAURIO ALMEIDA
PREFEITO CONSTITUCIONAL

TOSCANO DE BRITO
SERVICO NOTARIAL E REGISTRAL
Rua Cândido Pessoa, 31
Fone: 241.7177
1º OFICIO DE PROTESTO
EDITAL

Responsável: ANTONIO FABIO MALAQUIAS
CPF/CNPJ: 027344724-65
Título: DUP VEN MER IND R\$207,96
Cedente: CONSTRUTORA AGUA AZUL LTDA
Apresentante: CAIXA ECONOMICA FEDERAL AG.: 0037 JOAO PESSOA PB
Protocolo: 2012 - 012196
Responsável: D&M COMERCIO DE MARCAS LTDA
CPF/CNPJ: 006004638/0001-87
Título: DUP VEN MER IND R\$500,00
Cedente: BRASILEX INDUSTRIA COMERCIO IMPORTA
Apresentante: BANCO DO BRASIL S/A AG PRA-CA 1817 JOAO PESSOA PB
Protocolo: 2012 - 012581
Responsável: D&M COMERCIO DE MARCAS LTDA
CPF/CNPJ: 006004638/0001-87
Título: DUP VEN MER IND R\$500,00
Cedente: PROJOMPT BRASIL LTDA
Apresentante: BANCO ITAU S/A - AG. JOAO PESSOA JOAO PESSOA PB
Protocolo: 2012 - 012581
Responsável: D&M COMERCIO DE MARCAS LTDA
CPF/CNPJ: 006004638/0001-87
Título: DUP VEN MER IND R\$500,00
Cedente: PROJOMPT BRASIL LTDA
Apresentante: BANCO ITAU S/A - AG. JOAO PESSOA JOAO PESSOA PB
Protocolo: 2012 - 012581
Responsável: D & B CONST E INCORPORACOES LTDA
CPF/CNPJ: 008734531/0001-10
Título: DUP VEN MER IND R\$803,72
Cedente: PROJECTA MATERIAL DE CONSTRUCAO LTD
Apresentante: BANCO DO BRASIL S/A AG PRA-CA 1817 JOAO PESSOA PB
Protocolo: 2012 - 012976
Responsável: EXCLUSIVE NEGOCIOS IMOBILIARIO
CPF/CNPJ: 013314354/0001-52
Título: DUP VEN MER IND R\$690,00
Cedente: GRAFICA JB LTDA
Apresentante: BANCO DO BRASIL S/A AG PRA-CA 1817 JOAO PESSOA PB
Protocolo: 2012 - 012893
Responsável: HS MOVEIS LTDA
CPF/CNPJ: 003607654/0001-76
Título: DUP VEN MER IND R\$320,40
Cedente: MOVEIS E ESQUADRIAS SEIVA LTDA
Apresentante: BANCO SANTANDER BANESPA S/A JOAO PESSOA PB
Protocolo: 2012 - 014041
Responsável: JOEVAN SILVA DE OLIVEIRA
CPF/CNPJ: 151318074-68
Título: DUP VEN MER IND R\$200,00
Cedente: BUSINESS EDIT PUBL DE INFORMATIVOS
Apresentante: CAIXA ECONOMICA FEDERAL AG.: 0037 JOAO PESSOA PB
Protocolo: 2012 - 013690
Responsável: LENY LEITE CAMPOS DE ARAUJO
CPF/CNPJ: 010325811/0001-16
Título: DUP VEN MER IND R\$263,75
Cedente: MARITIMOS PESCADOS LTDA
Apresentante: BANCO DO BRASIL S/A AG PRA-CA 1817 JOAO PESSOA PB
Protocolo: 2012 - 012481
Responsável: LUIZIA ANA DANTAS DE ARAUJO
CPF/CNPJ: 009209133/0001-47
Título: DUP VEN MER IND R\$32.234,40
Cedente: BIG CARNER E DERIVADOS LTDA
Apresentante: BANCO BRADESCO S/A AG CENTRO JPA JOAO PESSOA PB
Protocolo: 2012 - 013392
Responsável: NR COMERCIO DE PROD DESCAR-TAVES LT
CPF/CNPJ: 011784419/0001-06
Título: DUP VEN MER IND R\$450,45
Cedente: TECPON INDUSTRIA E COMERCIO DE

PROD
Apresentante: BANCO DO BRASIL S/A AG PRA-CA 1817 JOAO PESSOA PB
Protocolo: 2012 - 012963
Responsável: P & A COMERCIO DE PRODUTOS OPTICOS
CPF/CNPJ: 009461243/0001-00
Título: DUP VEN MER IND R\$401,26
Cedente: OPTOTAL HOYA S/A
Apresentante: BANCO BRADESCO S/A AG CENTRO JPA JOAO PESSOA PB
Protocolo: 2012 - 013174
Responsável: PROHLAB COM COM ATAC PRODUTOS HOSPI
CPF/CNPJ: 011172494/0001-08
Título: DUP VEN MER IND R\$1.568,66
Cedente: FAN SEGURITIZADORA S/A
Apresentante: BANCO DO BRASIL S/A AG PRA-CA 1817 JOAO PESSOA PB
Protocolo: 2012 - 013589
Responsável: RIVANILDA CANDIDO DE LIMA 77684703
CPF/CNPJ: 013058075/0001-75
Título: DUP VEN MER IND R\$430,05
Cedente: FAMA TEXTIL LTDA - EPP
Apresentante: BANCO DO BRASIL S/A AG PRA-CA 1817 JOAO PESSOA PB
Protocolo: 2012 - 012654
Responsável: SERGIO COLACO FEITOSA
CPF/CNPJ: 467777684-91
Título: DUP VEN MER IND R\$554,71
Cedente: OMETZ CONFECÇÕES E COM DE ROU-PAS LT
Apresentante: CAIXA ECONOMICA FEDERAL AG.: 0037 JOAO PESSOA PB
Protocolo: 2012 - 013430
Responsável: SIMONE JERONIMO LEITE RAN-GELE
CPF/CNPJ: 691487594-49
Título: DUP VEN MER IND R\$225,00
Cedente: PALM LINE LTDA-ME
Apresentante: BANCO DO BRASIL S/A AG PRA-CA 1817 JOAO PESSOA PB
Protocolo: 2012 - 012477
Responsável: SUDINEI ARAUJO DO NASCIMEN-TO
CPF/CNPJ: 727356434-68
Título: DUP VEN MER IND R\$500,00
Cedente: JOSE CARLOS DA SILVA PECAS - ME
Apresentante: BANCO BRADESCO S/A AG CENTRO JPA JOAO PESSOA PB
Protocolo: 2012 - 012559
Responsável: TOKIO SUSHI RESTAURANTE BAR LTDA
CPF/CNPJ: 011523809/0001-14
Título: DUP VEN MER IND R\$441,30
Cedente: EL PESCADOR LTDA
Apresentante: BANCO DO BRASIL S/A AG PRA-CA 1817 JOAO PESSOA PB
Protocolo: 2012 - 012587
Protocolo: 2012 - 012587
Em razão de que os supracitados devedores não foram encontrados ou se recusaram a aceitar a dívida instrumentada, em obediência ao Art.15 da Lei No.9.492 de 10.09.1997, sendo as pessoas físicas e jurídicas acima citadas a virem pagar, ou depositar por escrito as quantias que tem, neste 1º. Ofício de Protesto a Rua Cândido Pessoa No.31, nesta Cidade, no prazo de 03 (tres) dias úteis, a partir desta data, sob pena de serem os referidos títulos PROTESTADOS, na Forma da LEI. João Pessoa, 16/03/2012

Bel. GERMANO CARVALHO
TOSCANO DE BRITO
-Titular-

ESTADO DA PARAÍBA
FUNDO MUNICIPAL DE SAÚDE DE RIO TINTO
AVISO DE LICITAÇÃO

PREGÃO PRESENCIAL Nº 00011/2012
Torna público que fará realizar através do Pregoeiro Oficial e Equipe de Apoio, sediada na Rua Assis Chateaubriand, S/N - Centro - Rio Tinto - PB, às 14:00 horas do dia 28 de Março de 2012, licitação modalidade Pregão Presencial, do tipo menor preço, para: Aquisição de peças para veículos diversos, destinado à frota da Secretaria de Saúde deste município. Recursos: previstos no orçamento vigente. Fundamento legal: Lei Federal nº 10.520/02 e Decreto Municipal nº 025/2005. Informações: no horário das 08:00 as 12:00 horas dos dias úteis, no endereço supracitado.
Telefone: (083) 3291-2221.

Rio Tinto - PB, 15 de Março de 2012

JOSENILDO SILVA DE OLIVEIRA
Pregoeiro Oficial

ESTADO DA PARAÍBA
PREFEITURA MUNICIPAL DE RIO TINTO
AVISO DE LICITAÇÃO

PREGÃO PRESENCIAL Nº 00014/2012
Torna público que fará realizar através do Pregoeiro Oficial e Equipe de Apoio, sediada na Rua Assis Chateaubriand, S/N - Centro - Rio Tinto - PB, às 08:00 horas do dia 28 de Março de 2012, licitação modalidade Pregão Presencial, do tipo menor preço, para: Execução dos serviços de transporte de estudantes da Zona Rural e adjacências para a sede do município. Recursos: previstos no orçamento vigente. Fundamento legal: Lei Federal nº 10.520/02 e Decreto Municipal nº 025/2005. Informações: no horário das 08:00 as 12:00 horas dos dias úteis, no endereço supracitado.
Telefone: (083) 3291-2221.
Email: pm.riotinto@famup.com.br

Rio Tinto - PB, 15 de Março de 2012

JOSENILDO SILVA DE OLIVEIRA
Pregoeiro Oficial

ESTADO DA PARAÍBA
PREFEITURA MUNICIPAL DE RIO TINTO
AVISO DE LICITAÇÃO

PREGÃO PRESENCIAL Nº 00015/2012
Torna público que fará realizar através do Pregoeiro Oficial e Equipe de Apoio, sediada na Rua Assis Chateaubriand, S/N - Centro - Rio Tinto - PB, às 09:00 horas do dia 28 de Março de 2012, licitação modalidade Pregão Presencial, do tipo menor preço, para: Execução dos serviços de transporte diversos. Recursos: previstos no orçamento vigente. Fundamento legal: Lei Federal nº 10.520/02 e Decreto Municipal nº 025/2005. Informações: no horário das 08:00 as 12:00 horas dos dias úteis, no endereço supracitado.
Telefone: (083) 3291-2221.
Email: pm.riotinto@famup.com.br

Rio Tinto - PB, 15 de Março de 2012

JOSENILDO SILVA DE OLIVEIRA
Pregoeiro Oficial

ESTADO DA PARAÍBA
PREFEITURA MUNICIPAL DE RIO TINTO
AVISO DE LICITAÇÃO

PREGÃO PRESENCIAL Nº 00016/2012
Torna público que fará realizar através do Pregoeiro Oficial e Equipe de Apoio, sediada na Rua Assis Chateaubriand, S/N - Centro - Rio Tinto - PB, às 11:00 horas do dia 28 de Março de 2012, licitação modalidade Pregão Presencial, do tipo menor preço, para: Aquisição de peças para veículos diversos. Recursos: previstos no orçamento vigente. Fundamento legal: Lei Federal nº 10.520/02 e Decreto Municipal nº 025/2005. Informações: no horário das 08:00 as 12:00 horas dos dias úteis, no endereço supracitado.
Telefone: (083) 3291-2221.
Email: pm.riotinto@famup.com.br

Rio Tinto - PB, 15 de Março de 2012

JOSENILDO SILVA DE OLIVEIRA
Pregoeiro Oficial

ESTADO DA PARAÍBA
PREFEITURA MUNICIPAL DE RIO TINTO
AVISO DE LICITAÇÃO

PREGÃO PRESENCIAL Nº 00017/2012
Torna público que fará realizar através do Pregoeiro Oficial e Equipe de Apoio, sediada na Rua Assis Chateaubriand, S/N - Centro - Rio Tinto - PB, às 10:00 horas do dia 02 de Abril de 2012, licitação modalidade Tomada de Preços, do tipo menor preço, para: Contratação de uma empresa especializada em construção civil para construção de uma Quadra Escolar Coberta, neste município. Recursos: previstos no orçamento vigente. Fundamento legal: Lei Federal nº 8.666/93 e suas alterações posteriores. Informações: no horário das 08:00 as 12:00 horas dos dias úteis, no endereço supracitado.
Telefone: (083) 3291-2221.
Email: pm.riotinto@famup.com.br

Rio Tinto - PB, 15 de Março de 2012

JOSENILDO SILVA DE OLIVEIRA
Presidente da Comissão

ESTADO DA PARAÍBA
FUNDO MUNICIPAL DE SAÚDE DE RIO TINTO
AVISO DE LICITAÇÃO

PREGÃO PRESENCIAL Nº 00012/2012
Torna público que fará realizar através do Pregoeiro Oficial e Equipe de Apoio, sediada na Rua Assis Chateaubriand, S/N - Centro - Rio Tinto - PB, às 09:00 horas do dia 30 de Março de 2012, licitação modalidade Pregão Presencial, do tipo menor preço, para: Aquisição de materiais de expediente diversos, destinado a secretaria de saúde neste município. Recursos: previstos no orçamento vigente. Fundamento legal: Lei Federal nº 10.520/02 e Decreto Municipal nº 025/2005. Informações: no horário das 08:00 as 12:00 horas dos dias úteis, no endereço supracitado.
Telefone: (083) 3291-2221.

Rio Tinto - PB, 15 de Março de 2012

JOSENILDO SILVA DE OLIVEIRA
Pregoeiro Oficial

ESTADO DA PARAÍBA
PREFEITURA MUNICIPAL DE ITAPOROROCA
AVISO DE LICITAÇÃO

A PREFEITURA MUNICIPAL DE ITAPOROROCA CNPJ: 09.165.176/0001-78 TORNA PÚBLICO QUE REQUEREU À SUEDEMA (Superintendência de Administração do Meio Ambiente) A AUTORIZAÇÃO PARA INSTALAÇÃO DO SISTEMA DE ABASTECIMENTO D'ÁGUA COMUNITÁRIO, SITUADO NA LOCALIDADE DO SÍTIO CIPOAL, ZONA RURAL DE ITAPOROROCA-PB.

OBJETO: Aquisição de um trator agrícola e implemento, conforme especificações do edital nº 03.05.1.2012. O recebimento dos envelopes de habilitação e de proposta, bem como oferta dos lances verbais, será no dia 29 de março de 2012, às 07h30min (sete horas e trinta minutos), na sala da Comissão Permanente Licitação, situada na Rua Etevínia Maria da Conceição, s/n, Bairro Antão Gonçalves de Almeida, Bom Sucesso, Paraíba. Editais, anexos e demais informações, na Sala da Comissão Permanente de Licitação, no endereço mencionado, das 07:00 às 11:00 horas.

Bom Sucesso - PB, 15 de março de 2012.

GEORGE MATIAS DE FREITAS
Presidente da CPL

PREFEITURA MUNICIPAL DE MONTEIRO
EXTRATO DE CONTRATO

Contratante: Prefeitura Municipal de Monteiro/Ednaéc Alves Silvestre Henrique.
Contratado: Hydrogeo Projetos e Serviços Ltda/Francisco de Araujo Neto.
Objeto: A execução de serviços de CONSTRUÇÃO DE SISTEMA DE ABASTECIMENTO DE ÁGUA, no Município de Monteiro - PB.
Fundamentação Legal: Processo Administrativo nº 062/2011, Concorrência nº 002/2011.
Valor Global R\$ 1.362.853,80 (Hum milhão trezentos e sessenta e dois mil oitocentos e cinquenta e três reais e oitenta centavos). Dotação Orçamentária: 07.000 -07.001 - 20.511.4007.3010.1025 - 44.90.51.00. Vigência: 210 (Duzentos e dez) dias.
Data da Assinatura: 17 de Fevereiro de 2012.

Monteiro - PB, 23 de Fevereiro de 2012.

EDNACÉ ALVES SILVESTRE HENRIQUE
Prefeita Constitucional

PREFEITURA MUNICIPAL DE MONTEIRO
CONCORRÊNCIA Nº 002/2011
ATO DE HOMOLOGAÇÃO E ADJUDICAÇÃO

De acordo com o relatório final da Comissão Setorial de Licitação, HOMOLOGO o procedimento da concorrência nº. 002/2011, que em como objetivo a execução de serviços de CONSTRUÇÃO DE SISTEMA DE ABASTECIMENTO DE ÁGUA, no Município de Monteiro - PB, e ADJUDICO seu objeto em favor da empresa: HYDROGEO PROJETOS E SERVIÇOS LTDA, com proposta de R\$ 1.362.853,80 (Hum milhão trezentos e sessenta e dois mil oitocentos e cinquenta e três reais e oitenta centavos).

Monteiro - PB, 17 de Fevereiro de 2012.

EDNACÉ ALVES SILVESTRE HENRIQUE
Prefeita Constitucional

PREFEITURA MUNICIPAL DE AROEIRAS
AVISO DE LICITAÇÃO

TOMADA DE PREÇO Nº 003/2012
Torna público que fará realizar através da Comissão Permanentes de Licitação, as 14:00 horas do dia 03 de abril de 2012, licitação modalidade Tomada de Preços, do tipo menor preço, para: contratação de empresa para execução de obra civil pública de construção de 94 (noventa e quatro) MÓDULOS SANITÁRIO COM TANQUE SÉPTICO E SUMIDURO no Município de AROEIRAS. Fundamento legal: Lei Federal nº 8.666/93 e suas alterações posteriores e Lei 123/2006. Recursos: CONVÊNIO TC PAC 0455/11. Informações: na CPL,Rua Zefelino de Paula, 661 - Centro - Aroeiras - PB Fone: 083-3396-1020 no horário de expediente normal de 08:00 às 12:00 horas.

AROEIRAS, 13 de março de 2012.

Juscélio Monteiro da Silva
Presidente da CPL

FUNDO MUNICIPAL DE EDUCAÇÃO DE MONTEIRO
EXTRATO DE RESCISÃO UNILATERAL

PROCESSO ADMINISTRATIVO Nº. 048/2011
PREGÃO PRESENCIAL Nº. 020/2011
OBJETO: Rescisão Unilateral do contrato administrativo Nº. 116/2011, firmado entre o FUNDO MUNICIPAL DE EDUCAÇÃO DE MONTEIRO e a empresa NORDESTE DISTRIBUIDORA DE PRODUTOS DE LIMPEZA LTDA, pelas razões expostas nos autos do Processo.
FUNDAMENTAÇÃO LEGAL: art. 79, I, da Lei 8.666/93, tendo em vista a infração ao disposto no art. 78. Inc. I, II, III e V, do mesmo diploma legal.

Monteiro - PB, 12 de Março de 2012

EDNACÉ ALVES SILVESTRE HENRIQUE
Gestora do FME

ESTADO DA PARAÍBA
PREFEITURA MUNICIPAL DE BANANEIRAS
SECRETARIA DE ADMINISTRAÇÃO
COMISSÃO PERMANENTE DE LICITAÇÃO
RESULTADO DE HABILITAÇÃO

TOMADA DE PREÇO Nº 001/2012
Processo Licitação: Tomada de Preço Nº 001/2012
Abertura: 09.03.2012, às 08:00 horas
Objeto: Contratação Construção de Escola Infantil/Programa Pró Infância) no Distrito do Tabuleiro no município de Bananeiras.
O Presidente da Comissão de Licitação no uso de suas atribuições comunica aos interessados que as empresas: REAL CONSTRUÇÕES E SERVIÇOS LTDA, POLIGONAL PROJETO E CONSTRUÇÕES LTDA, CEDRO ENGENHARIA LTDA, TCL-TAMBAU CONSERVAÇÕES LTDA, CONSTRUTORA FERREIRA LTDA, CONTEMPORÂNEA CONSTRUÇÕES E SERVIÇOS LTDA, IBIUNA EMPREENDIMENTOS E CONSTRUÇÕES LTDA, CONSTRUTORA PINHEIRO AVELINO LTDA, CONSTRUTORA E SERVIÇOS DE LIMPEZA C.R.C. LTDA, LIMEIRA & AMORIM SERVIÇOS DE CONSTRUÇÃO CIVIL LTDA, BANDEIRANTES CONSTRUÇÃO & URBANISMO LTDA e a CONSTRUTORA COSTA E SILVA LTDA, estão habilitadas por cumprirem todos os itens do edital, e as empresas, JADA CONSTRUÇÕES E INCORPORAÇÕES LTDA e COSIMAR CONSTRUTORA SINCERA LTDA, estão inabilitadas por apresentarem documentos com autenticidades vencidas. Abre-se prazo recursal no termo do artigo 109, letra b, da Lei 8666/93, estando o processo a disposição dos interessados mediante solicitação prévia todos os dias úteis, das 08:00 às 12:00 na sala de reuniões da CPL, da Prefeitura Municipal de Bananeiras. Caso não haja impetração de recurso fica marcada a abertura do envelope de proposta para dia 23 de Março do presente ano às 08:00 da manhã.

João Pessoa, 16 de março de 2012.

José Francisco de Assis da S. Barbosa
Presidente da CPL

ESTADO DA PARAÍBA
PREFEITURA MUNICIPAL DE DONA INÉS
AVISO DE LICITAÇÃO

PREGÃO PRESENCIAL Nº 00015/2012
Torna público que fará realizar através do Pregoeiro Oficial e Equipe de Apoio, sediada na Av Major Augusto Bezerra, 02 - Centro - Dona Inês - PB, às 09:00 horas do dia 28 de Março de 2012, licitação modalidade Pregão Presencial, do tipo menor preço, para: AQUISIÇÃO DE PNEUS E CÂMARAS DE AR DESTINADOS AOS VEÍCULOS, TRATORES, MOTOS, ÔNIBUS E EQUIPAMENTOS AGRÍCOLAS, PERTENCENTES. Recursos: previstos no orçamento vigente. Fundamento legal: Lei Federal nº 10.520/02 e Portaria nº 1.002. Informações: no horário das 07:00 as 11:00 e das 13:00 as 17:00 horas dos dias úteis, no endereço supracitado.
Telefone: (083) 33771338.
Email: ffranfa@gmail.com

Dona Inês - PB, 15 de Março de 2012

FRANCISCO FERREIRA DE LIMA NETO
Pregoeiro Oficial

PREFEITURA MUN. DE SÃO SEB. DE LAGOA DE ROÇA/PB.
AVISO DE LICITAÇÃO

PP Nº 00003/2012 - REPETIÇÃO
Torna público que fará realizar através do Pregoeiro Oficial e Equipe de Apoio, sediada na Rua Jose Rodrigues Coura, 53 - Centro - São Sebastião de Lagoa de Roça - PB, torna publico que o Pregão Presencial nº 00003/2012 marcado para às 09:00 horas do dia 15 de Março de 2012, para: Contratação de empresa(s) para fornecimento peças para a frota de veículos e máquinas oficiais do município, através de percentual de desconto, baseado na tabela via on-line de preços atualizados das montadoras, bem como cotação do valor hora/homem de serviço, foi considerado como LICITAÇÃO DESERTA, ficando marcada nova reunião para o dia 29/03/2012, no mesmo local e horário, objetivando a contratação citada. Recursos: previstos no orçamento vigente. Fundamento legal: Lei Federal nº 10.520/02 e Decreto Municipal nº 10/2009. Informações: no horário das 08:00 as 12:00 horas dos dias úteis, no endereço supracitado. Telefone: (083) 3387-1066. Email: pmslroca@ig.com.br São Sebastião de Lagoa de Roça - PB, 15 de Março de 2012.

GILMAR RODRIGUES
Pregoeiro Oficial

PREFEITURA MUNICIPAL DE CUITÉ

PREGÃO PRESENCIAL Nº. 0392012
Objeto: CONTRATAÇÃO DE EMPRESA ESPECIALIZADA PARA PRESTAÇÃO DE SERVIÇOS CONSTANTES DA TABELA DE PROCEDIMENTO DO SUS, NA ÁREA DE EXAMES LABORATORIAIS, NA CIDADE DE CUITÉ-PB. Tipo: Menor Preço. Início da Sessão: 14:30 (hora local) do dia 28/03/2012. Local: Sala da CPL, Sede da Prefeitura Municipal de Cuité, Rua 15 de Novembro, 159, centro. Informações e Retirada de Edital: Segunda a Sexta-feira, das 08h às 12h, Tel. 83-3372-2246/2447, e-mail licitacaocuite@yahoo.com.br.

Cuité/PB, 15 de março de 2012.

Bruce da Silva Santos
Pregoeiro Oficial

ESTADO DA PARAÍBA
PREFEITURA MUNICIPAL DE ARAURUA
AVISO DE LICITAÇÃO

PREGÃO PRESENCIAL Nº 00006/2012
Torna público que fará realizar através do Pregoeiro Oficial e Equipe de Apoio, sediada na Rua Professor Moreira, 21 - Centro - Ararua - PB, às 08:00 horas do dia 29 de Março de 2012, licitação modalidade Pregão Presencial, do tipo menor preço, para: Aquisição de Medicamentos destinados à Farmácia Básica do Município de Ararua/PB. Recursos: previstos no orçamento vigente. Fundamento legal: Lei Federal nº 10.520/02 e Decreto Municipal nº 10/2008. Informações: no horário das 08:00 as 12:00 horas dos dias úteis, no endereço supracitado. Telefone: (083) 3373-1011. Email: prefeitura.ararua@yahoo.com.br.

Ararua - PB, 15 de Março de 2012.

MARYSÁVIO DA SILVA LIMA
Pregoeiro Oficial

PREFEITURA MUNICIPAL DE SALGADO DE SÃO FÉLIX
AVISO DE JULGAMENTO DE PROPOSTAS - TP 002/2012

A Comissão Permanente de Licitação - CPL torna público o resultado de julgamento das Propostas de Preços do Procedimento Tomada de Preços 002/2012, destinado aos serviços de Recuperação, Manutenção e Pintura das Escolas Municipais de Salgado de São Félix-PB:

EMPRESA VENCEDORA: 1. CRISTAL CONSTRUÇÕES E INCORPORAÇÕES LTDA COM VALOR TOTAL DE R\$ 243.372,37(DUZENTOS E QUARENTA E TRÊS MIL, TREZENTOS E SETENTA E DOIS REAIS E TRINTA E SETE CENTAVOS).

Ficam todos os licitantes devidamente notificados para querendo interpor os competentes recursos nos termos da Lei 8.666/93.

Salgado de São Félix-PB, 15 de março de 2012.

ELANGINE PEREIRA DE ALBUQUERQUE
PRESIDENTE DA CPL

PREFEITURA MUNICIPAL DE SALGADO DE SÃO FÉLIX
AVISO DE JULGAMENTO DE PROPOSTAS - TP 001/2012
REPUBLICADO POR INCORREÇÃO

A Comissão Permanente de Licitação - CPL torna público o resultado de julgamento de habilitação do Procedimento Tomada de Preços 001.2012, destinado aos serviços de Construção da Creche Municipal Pró-infância:

EMPRESAS HABILITADAS: 1. CRISTAL CONSTRUÇÕES E INCORPORAÇÕES LTDA E 2. SER-RA CONSTRUÇÕES E SERVIÇOS LTDA;
EMPRESAS INABILITADAS:3. COFEM CONSTRUÇÕES, SERVIÇOS E LTDA (INFRINGÊNCIA AOS ITENS 2.14 e 3.1.5 do Edital); 4. CRC - EMPRESA CONSTRUTORA E SERVIÇOS DE LIMPEZA LTDA (INFRINGENCIA AO ITEM 2.14 do Edital);5.TERRACON TERRAPLANAGEM E CONSTRUÇÕES LTDA (INFRINGENCIA AOS ITENS 2.14 e 3.1.5 do Edital);6. BANDEIRANTES CONSTRUÇÃO E URBANISMO LTDA (INFRINGENCIA AOS ITENS 2.14, 2.9, 3.1.2, 3.1.5 do Edital);7. CONTEMPORÂNEA CONSTRUÇÕES E SERVIÇOS LTDA (INFRINGENCIA AOS ITENS 2.11 e 2.14 do Edital);8. PB COSN-TRUÇÕES E SERVIÇOS LTDA (INFRINGENCIA AOS ITENS 2.3, 2.14, 3.1.5 do Edital);9. REAL COSN-TRUÇÕES E SERVIÇOS LTDA (INFRINGENCIA AOS ITENS 2.11 e 2.14 do Edital);10. JADA COSN-TRUÇÕES E INCORPORAÇÕES LTDA 11. TREME TERRA CONSTRUÇÕES E SERVIÇOS LTDA (INFRINGENCIA AOS ITENS 2.14, 2.14 e 3.1.5 do Edital);12. SVS CONSTRUÇÃO CIVIL E EMP. IMOB. LTDA (INFRINGENCIA AOS ITENS 2.17, 3.1.2, 3.1.5, 3.1.4 do Edital);13. COSIMAR CONSTRU-TORA SINCERA LTDA (INFRINGENCIA AOS ITENS 2.14 e 3.1.5 do Edital);14. ESTRUTURAL ENGENHARIA LTDA (INFRINGENCIA AO ITEM 2.14 do Edital);15. ACM COSNT. E INCORPORADORA LTDA (INFRINGENCIA AOS ITENS 2.8, 2.9, 2.14 do Edital);16.CONSTRUTORA COSTA E SILVA LTDA (INFRINGENCIA AO ITEM 2.14 do Edital);17.BARBOSA CONSTRUÇÕES E SERVIÇOS (INFRINGENCIA AOS ITENS 2.8, 2.9, 2.14 e 3.1.5 do Edital). Ficam todos os licitantes devidamente notificados para querendo interpor os competentes recursos nos termos da Lei 8.666/93.

Salgado de São Félix-PB, 15 de março de 2012.

ELANGINE PEREIRA DE ALBUQUERQUE
PRESIDENTE DA CPL

ESTADO DA PARAÍBA
PREFEITURA MUNICIPAL DE CACIMBA DE DENTRO
AVISO DE LICITAÇÃO

TOMADA DE PREÇO Nº 001/2012
A Comissão Permanente de Licitação - CPL, da Prefeitura Municipal de CACIMBA DE DENTRO - PB, tornar publico aos interessados que fará realizar Licitação Pública na modalidade TOMADA DE PREÇO do tipo menor preço, objetivando a Contratação de Empresa especializada para execução de obra de reforma e ampliação de escolas municipais, em reunião pública para abertura dos envelopes de habilitação e proposta que realizar-se-á às 11:00hs do dia 02/04/2012, na sede da Prefeitura Municipal de CACIMBA DE DENTRO/PB, na CPL localizada na Cap. Pedro Moreira, 15 - Centro, Cacimba de Dentro/PB. Fundamento legal: Lei Federal nº 8.666/93 e suas alterações posteriores e Lei 123/2006. Maiores informações e obtenção do edital na CPL ou pelo Fone: 083-3379-1045

CACIMBA DE DENTRO, 05 de março de 2012.

Ziethere Ribeiro Pádua
Presidente da CPL

ESTADO DA PARAÍBA
PREFEITURA MUNICIPAL DE CACIMBA DE DENTRO
AVISO DE LICITAÇÃO

TOMADA DE PREÇO Nº 002/2012
A Comissão Permanente de Licitação - CPL, da Prefeitura Municipal de CACIMBA DE DENTRO - PB, tornar publico aos interessados que fará realizar Licitação Pública na modalidade TOMADA DE PREÇO do tipo menor preço, objetivando a Contratação de Empresa especializada para execução de obra de construção de 01 escola municipal c/04 salas de aula no município de Cacimba de Dentro, em reunião pública para abertura dos envelopes de habilitação e proposta que realizar-se-á às 14:00hs do dia 02/04/2012, na sede da Prefeitura Municipal de CACIMBA DE DENTRO/PB, na CPL localizada na Cap. Pedro Moreira, 15 - Centro, Cacimba de Dentro/PB. Fundamento legal: Lei Federal nº 8.666/93 e suas alterações posteriores e Lei 123/2006. Maiores informações e obtenção do edital na CPL ou pelo Fone:

**PREFEITURA MUNICIPAL DE MONTEIRO
ADESÃO Nº 002/2012-PPM
TERMO DE RATIFICAÇÃO E ADJUDICAÇÃO**

Com base nas informações constantes do Processo referente à Adesão a ATA de Registro de Preços vinculada ao Pregão Nº. 027/2011, assinada pelo Diretor Presidente do Instituto Agrônomico de Pernambuco - IPA e de acordo com o relatório emitido pela Comissão Permanente de Licitação e em cumprimento aos termos do artigo 43, inciso VI, da Lei nº 8.666/93 e alterações posteriores, ACOLHO O RELATÓRIO, RATIFICO E ADJUDICO o objeto, em favor da empresa: GMP MÁQUINAS E EQUIPAMENTOS LTDA, inscrita no CNPJ N.º 06.196.577/0001-05, que tem por objeto a Aquisição de Retroscavadeira, no valor Total de R\$ 152.850,00 (Cento e cinquenta e dois mil oitocentos e cinquenta reais), fundamentada no Art. 8º do Decreto Federal nº 3.931/2001 e em consequência, fica convocado o proponente para assinatura do instrumento de contrato, nos termos do art. 64, caput, do citado diploma legal, sob as penalidades da lei.

Monteiro - PB, 15 de Março de 2012.
EDNACÉ ALVES SILVESTRE HENRIQUE
Prefeita Constitucional

**PREFEITURA MUNICIPAL DE MONTEIRO
ADESÃO AO SISTEMA DE REGISTRO DE PREÇOS Nº 027/2011-IPA
EXTRATO DO CONTRATO**

Extrato de Contrato de Adesão ao Sistema de Registro de Preços Nº 027/2011, cujo OBJETO: Aquisição de Retroscavadeira, para suprir as necessidades da Secretaria Municipal de Agricultura e Meio Ambiente do Município de Monteiro. FUNDAMENTO LEGAL: Em cumprimento aos termos do artigo 43, inciso VI, da Lei nº 8.666/93 e alterações posteriores e fundamentada no Art. 8º do Decreto Federal nº 3.931/2001 - Processo Licitatório nº. 010/2012, Adesão nº 002/2012. DOTAÇÃO: 14.000.14.001.20.606.4007.3010.1057 - 4.4.90.52. PARTES CONTRATANTES: Prefeitura Municipal de Monteiro/Ednacé Alves Silvestre Henri- que e: GMP MÁQUINAS E EQUIPAMENTOS LTDA/Jonas Olimpio dos Santos, CNPJ: 06.196.577/0001-05 - CT Nº. 010/2012 - 15/03/2012 - Valor: R\$ 152.850,00 (Cento e cinquenta e dois mil oitocentos e cinquenta reais).

Monteiro - PB, 15 de Março de 2012.
EDNACÉ ALVES SILVESTRE HENRIQUE
Prefeita Constitucional

**PREFEITURA MUNICIPAL DE SANTA HELENA
AVISO DE PRORROGAÇÃO DA LICITAÇÃO**

TOMADA DE PREÇOS Nº 002/2012
A Prefeitura Municipal de Santa Helena, PB, através de sua CPL, COMUNICA, que fica prorrogado para o mesmo horário do dia 05/04/2012, a sessão pública, publicada na página 50 do Diário Oficial do Estado do dia 02 de março de 2012. O Edital poderá ser obtido na sede da Prefeitura, no horário de 07h00min. As 11h00min.

Santa Helena, PB, em 15 de março de 2012
Jose Mericiano Muniz de Lima
Presidente da CPL

**PREFEITURA MUNICIPAL DE SANTA HELENA
AVISO DE RESULTADO DE JULGAMENTO**

PREGÃO PRESENCIAL Nº. 006/2012.
O Pregoeiro(a) Oficial e sua equipe de apoio, constituída pela portaria nº 002/2012 de 02 de janeiro de 2012, da PREFEITURA MUNICIPAL DE SANTA HELENA, vem através deste AVISO tornar público para os interessados, o resultado de julgamento do PREGÃO PRESENCIAL nº 006/2012, cujo objeto é LOCAÇÃO MENSAL DE VEÍCULOS UTILITÁRIO, DESTINADOS AO TRANSPORTE ESCOLAR, DESTA MUNICÍPIO.
VENCEDOR/VALOR:
CSL CONTRUCOES E SERVICOS LAVRAS LTDA.
R\$ 395.800,00(Trezentos e Noventa e Cinco Mil e Oitocentos Reais)

Santa Helena PB, 06 de março de 2012.
JOSE MERICIANO MUNIZ DE LIMA
Pregoeiro(a) Oficial

**PREFEITURA MUNICIPAL DE SANTA HELENA
AVISO DE RESULTADO DE JULGAMENTO**

PREGÃO PRESENCIAL N. 007/2012
O Pregoeiro(a) Oficial e sua equipe de apoio, constituída pela portaria nº 002/2012 de 02 de janeiro de 2012, da PREFEITURA MUNICIPAL DE SANTA HELENA, vem através deste AVISO tornar público para os interessados, o resultado de julgamento do PREGÃO PRESENCIAL nº 007/2012, cujo objeto é AQUISIÇÃO MATERIAL DIDÁTICO E DE EXPEDIENTE, DESTINADOS AO CONSUMO DESTA MUNICÍPIO.
VENCEDOR/VALOR:
LEIA COMERCIAL DE LIVROS E MAGAZINE LTDA.
R\$214.141,55 (Duzentos e Quatorze Mil, Cento e Quarenta e Um Reais e Cinquenta e Cinco Centavos)

Santa Helena PB 08 de março de 2012.
JOSE MERICIANO MUNIZ DE LIMA
Pregoeiro(a) Oficial

**CÂMARA MUNICIPAL DE SÃO JOSE DE PIRANHAS
EDITAL DE LICITAÇÃO**

TOMADA DE PREÇO Nº 001/2012
A CÂMARA MUNICIPAL DE SÃO JOSÉ DE PIRANHAS, SÃO JOSE DE PIRANHAS, ESTADO DA PARAÍBA, Toma Público que realizará as 10h00min, do dia 03/04/2012, na sala de reuniões da Secretaria Geral da Câmara, seção pública com objetivo de licitação na modalidade acima, visando a EXECUÇÃO DOS SERVIÇOS DE REFORMA E AMPLIAÇÃO DO PRÉDIO DA CÂMARA MUNICIPAL DE SÃO JOSE DE PIRANHAS, tendo como fonte dos Recursos Próprios da Câmara Municipal de São Jose de Piranhas, cuja instruções desta Tomada de Preços, encontram-se a disposição dos interessados no ramo pertinente, no horário de 08:00 Hs às 13:00 Hs. De segunda a sexta-feira, na sede da Câmara, qualquer esclarecimento entrar em contato com a CPL.

São Jose de Piranhas PB, 15 de março de 2012.
FRANCISCO EDILANIO LIRA
Presidente da CPL

**PREFEITURA MUNICIPAL DE BOM SUCESSO-PB
AVISO DE PREGÃO PRESENCIAL Nº 03.05.1.2012**

Objeto: Aquisição de um trator agrícola e implemento, conforme especificações do edital nº 03.05.1.2012. O recebimento dos envelopes de habilitação e de proposta, bem como oferta dos lances verbais, será no dia 29 de março de 2012, às 07h30min (sete horas e trinta minutos), na sala da Comissão Permanente Licitação, situada na Rua Etevínia Maria da Conceição, s/n, Bairro Antão Gonçalves de Almeida, Bom Sucesso, Paraíba. Editais, anexos e demais informações, na Sala da Comissão Permanente de Licitação, no endereço mencionado, das 07:00 às 11:00 horas.

Bom Sucesso - PB, 15 de março de 2012.
GEORGE MATIAS DE FREITAS
Presidente da CPL

BENEDITO CIRINO DE SOUSA - CNPJ/CPF Nº 298.781.104-78, torna público que a SUDEMA - Superintendência de Administração do Meio Ambiente, emitiu a Licença de Operação nº 616/2012 em João Pessoa, 13 de março de 2012 - Prazo: 1460 dias. Para a atividade de: Galpão comercial com sistema de esgotamento sanitário composto de tanque séptico e sumidouro, na Rua Projetada - SN - QD 01 - LTS 24 e 29 - Renascer II Município: CABEDELO - UF: PB. Processo: 2011-006931/TEC/LO-2152.

NORDESTE CONTROLE AMBIENTAL - CNPJ Nº 10.792.219/0001-24, torna público que requereu à SUDEMA - Superintendência de Administração do Meio Ambiente a Autorização da Licença de Operação, para Desinsentização, Desratização, Descupinização, situado a Rua Raul Seixas 225 - Cabedelo - PB.

T S CONST. O INCCORP LTDA - CNPJ Nº 09.314.793/0001-98, torna público que foi concedida pela SUDEMA - Superintendência de Administração do Meio Ambiente, a Autorização da Licença de Operação, para construção 07 unidades habitacionais, situado à Rua Vereador Marcelo Lins de Mendonça Quadra 51 Lote 355 Bessa - João Pessoa - PB.

JOÃO ADELINO NETO - CNPJ/CPF Nº 674.383.694-04, torna público que a SUDEMA - Superintendência de Administração do Meio Ambiente, emitiu a Licença de Operação nº 626/2012 em João Pessoa, 14 de março de 2012 - Prazo: 730 dias. Para a atividade de: Construção de uma edificação multifamiliar com fossa e sumidouro (4 unidades), na Rua Projetada, QD. 04, LT 18 - Prive Aconchego - Mumbaba Município: SANTA RITA - UF: PB. Processo: 2012-001216/TEC/LO-2491.

ALEXANDRE NÓBREGA DE ASSIS-ME - CNPJ/CPF Nº 01.452.295/0001-08, torna público que a SUDEMA - Superintendência de Administração do Meio Ambiente, emitiu a Licença de Operação nº 573/2012 em João Pessoa, 7 de março de 2012 - Prazo: 365 dias. Para a atividade de: Implantação de um Abatedouro de Frango, na Rua Projetada SN - Granja Nº 31 e 32 QD. D - Estância das Mumbabas - Zona Rural Município: SANTA RITA - UF: PB. Processo: 2011-006775/TECALP-0373.

SILAS PINTO DE MATOS - CPF Nº 740.020.238-34, torna público que requereu à SUDEMA - Superintendência de Administração do Meio Ambiente, a Autorização de Licença Prévia, para Construção Multifamiliar, situado a Rua Agamenon Holanda de Moura, Nº 231, Loteamento Cidade dos Colibris - João Pessoa - PB.



**COMPANHIA DE ÁGUA E ESGOTOS DA PARAÍBA - CAGEPA
CNPJ 09.123.654/0001-67
EDITAL DE CONVOCAÇÃO
ASSEMBLEIA GERAL ORDINÁRIA**
Ficam os senhores acionistas convocados, a se reunirem em assembleia geral ordinária, a ser realizada no dia 26/03/2012, às 14:00 horas, na sede da Companhia, situada na Rua Feliciano Cirne, s/n, near Capital, para na forma do Art. 16 do Estatuto Social, deliberarem sobre a seguinte ordem do dia:
1. Tomar as contas dos administradores, examinar, discutir e votar as demonstrações financeiras referentes ao exercício de 2011;
2. Eleger membros do Conselho de Administração e do Conselho Fiscal da Companhia;
3. Outros assuntos de interesse dos sócios.
João Pessoa, 14 de março de 2012.
Efraim de Araújo Morais
Presidente do Conselho de Administração

>>> CRIMES > Número representa pelo menos uma morte a cada dois dias

165 moradores de rua foram mortos em 11 meses no país

Brasília – De abril de 2011 até a semana passada, 165 moradores de rua foram mortos no Brasil. O número divulgado ontem pelo Centro Nacional de Defesa dos Direitos Humanos da População em Situação de Rua e Catadores (CNDDH) representa pelo menos uma morte a cada dois dias.

Segundo a coordenadora Sdo centro, Karina Vieira Alves, as investigações policiais de 113 destes casos não avançaram e ninguém foi identificado e responsabilizado pelos homicídios. O CNDDH também registrou 35 tentativas de homicídios, além de vários casos de lesão corporal.

O Disque 100, serviço mantido pela Secretaria de Direitos Humanos da Presidência da República para receber denúncias sobre violações de direitos humanos, registrou, durante todo o ano passado, 453 denúncias relacionadas à violência contra a população de rua. Casos de tortura, negligência, violência sexual, discriminação, entre outros. As unidades da

Federação com o maior número de denúncias em termos absolutos foram São Paulo (120), Paraná (55), Minas Gerais e o Distrito Federal, ambos com 33 casos.

Embora expressivos, os números não traduzem a real violência a que estão expostas as pessoas que vivem nas ruas. De acordo com Karina, muitos dos crimes cometidos contra esta população não são devidamente notificados. Além disso, a falta de dados confiáveis que torne possível comparar a atual situação não permite concluir se a violência contra o grupo vem aumentando ao longo dos últimos anos. “Este é o número de denúncias [notificadas]. Sabemos que há problemas muito graves que

não são denunciados”, disse a coordenadora-geral da Ouvidoria Nacional de Direitos Humanos, Ivanilda Figueiredo, sobre os números do Disque 100.

Segundo os representantes de entidades de moradores de rua que participaram, na quarta-feira, da reunião extraordinária do Comitê Intersetorial de Monitoramento da População em Situação de Rua, em Brasília (DF), existe atualmente uma escalada da violência. De acordo com eles, as recentes mortes e agressões a moradores de rua no Distrito Federal e em Mato Grosso do Sul não foram casos isolados e só chegaram ao conhecimento da imprensa porque as famílias das vítimas exigiram providências.

“Eu todo dia recebo e-mails sobre mortes de moradores de rua. Elas estão acontecendo e vão continuar ocorrendo. Por isso, queremos uma ação energética do Governo Federal”, declarou Anderson Lopes, representante paulista do Movimento Nacional de População de Rua. Na opinião do representante mineiro do movimento, Samuel Rodrigues, o país vive

um momento triste com os episódios de violência contra a população de rua. “Vivemos um momento bastante triste. Em 2004, o movimento nacional surgiu em função de uma morte. Naquele momento, nós discutíamos os direitos da população de rua. Hoje, estamos aqui discutindo o seu extermínio. Estamos lutando para não morrer”.

A reunião do comitê estava agendada para o fim do mês, mas foi antecipada após um comerciante ter contratado um grupo de jovens para matar dois moradores de rua de Santa Maria (DF). “Temos a responsabilidade de responder diretamente a esta escalada de violência e de mortes que estão ocorrendo nas ruas. Não se trata mais de fatos isolados”, disse a ministra da Secretaria de Direitos Humanos, Maria do Rosário, se referindo a “ação de grupos de extermínio” agindo no Distrito Federal, em Mato Grosso do Sul, Alagoas, São Paulo, na Bahia e em outros estados. “São grupos que banalizam a violência e que não reconhecem, em quem está (vivendo) nas ruas, a condição humana”.

[TRABALHO ESCRAVO]

Sindicato denuncia loja Pernambucanas em SP

São Paulo – O Sindicato dos Comerciantes de São Paulo fez ontem uma manifestação em frente a uma loja da rede Pernambucanas, no Centro da Capital paulista. Segundo o presidente do sindicato, Ricardo Patah, o protesto objetivou chamar a atenção da população para as denúncias de trabalho análogo à escravidão na cadeia produtiva da rede. “Nós temos esse compromisso, em toda e qualquer situação que aparenta situações graves como essa, de fazer manifestações para conscientizar a sociedade”, disse.

Como as Pernambucanas se recusaram a assinar um termo de ajuste de conduta (TAC), o Ministério Público do Trabalho (MPT) entrou, na semana passada, com uma ação civil pública contra a empresa. De acordo com a autora da ação, a procuradora Valdirene Silva de Assis, as investigações feitas, entre agosto de 2010 e março de 2011, constataram o uso sistemático do trabalho análogo à escravidão pelos 200 fornecedores têxteis das lojas. Os fornecedores, de acordo com o MPT, contratam pequenas oficinas para confeccionar as roupas encomendadas pela rede. “Esse modo de produção é uma forma de tentar eximir o dono da cadeia produtiva da sua responsabilidade”, ressaltou a procuradora. Nesses locais, os trabalhadores, na maioria bolivianos, cumprem jornadas de até 16 horas (de trabalho), em condições insalubres, com pagamentos irrisórios.

Brasília – O Supremo Tribunal Federal (STF) julgou ontem a ação mais antiga que tramitava na Corte: foram 52 anos para dar a palavra final em uma disputa por terras em Mato Grosso e Mato Grosso do Sul. A lentidão do Tribunal acabou sendo decisiva para o resultado, já que, apesar de reconhecer que havia ilegalidade no caso, os ministros preferiram não desfazer uma situação que se consolidou há décadas.

A ação foi ajuizada em 1959 pelo então procurador-geral da República, Carlos Medeiros Silva. Ele alegava que o Estado de Mato Grosso, antes da divisão que levou à criação de Mato Grosso do Sul, desrespeitou a Constituição da época ao doar terras com área superior a 10 mil hectares para seis empresas, no contexto da coloniza-

Após 52 anos, o STF julga ação sobre terra

do Centro-Oeste. De acordo com o Ministério Público, a doação não poderia ser feita sem a autorização do Senado e teria, portanto, que ser anulada. No julgamento desta tarde, todos os ministros reconheceram que o procurador tinha razão. No entanto, o relator do caso, ministro Cezar Peluso, destacou que a situação deveria ser mantida em nome da segurança jurídica. “Não vejo nem como, nem por onde, meio século depois, desfazer a declaração sem graves ofensas aos princípios constitucionais e sem transtornos para relações pessoais extremamente importantes”.

Peluso lembrou que a área equivale a quase dois estados de Sergipe e que, hoje, abriga mais de 80 mil pessoas, no contexto da coloniza-

ção do Centro-Oeste. De acordo com o Ministério Público, a doação não poderia ser feita sem a autorização do Senado e teria, portanto, que ser anulada.

No julgamento desta tarde, todos os ministros reconheceram que o procurador tinha razão. No entanto, o relator do caso, ministro Cezar Peluso, destacou que a situação deveria ser mantida em nome da segurança jurídica. “Não vejo nem como, nem por onde, meio século depois, desfazer a declaração sem graves ofensas aos princípios constitucionais e sem transtornos para relações pessoais extremamente importantes”.

Peluso lembrou que a área equivale a quase dois estados de Sergipe e que, hoje, abriga mais de 80 mil pessoas, no contexto da coloniza-

ÁREA BADALADA EVENTOS LTDA - ME - CNPJ Nº 13.918.556/0001-03, torna público que requereu à SUDEMA - Superintendência de Administração do Meio Ambiente, a Renovação da Licença de Operação, para o processo de licenciamento de clube recreativo com realização de shows musicais, situado a Rua Paulo Mendes, Patos - PB.

LAMPADINHA MATERIAIS ELETRICOS LTDA - CNPJ Nº 09.392.341/0001-24, torna público que requereu à SUDEMA - Superintendência de Administração do Meio Ambiente, a Autorização de Licença de instalação, para Construção Comercial, situado a Rua BR 230 Km 13,5 Lote M, Estrada de Cabedelo - CABEDELO - PB.

THYAGO ONIAS ALVES BANDEIRA - CPF Nº 063.397.924-48, torna público que requereu a SUDEMA - Superintendência de Administração do Meio Ambiente, a Autorização da Licença Prévia, para Residência Multifamiliar, situado a Rua Nº 48, Lote, 07 QD. 5 B - Loteamento Praia do Poço - Praia do Jacaré - CABEDELO - PB.

MINERAÇÃO FLORENTINO LTDA - CNPJ/CPF Nº 09.257.477/0001-21, torna público que a SUDEMA - Superintendência de Administração do Meio Ambiente, emitiu a Licença de Operação nº 602/2012 em João Pessoa, 12 de março de 2012 - Prazo: 730 dias. Para a atividade de: Beneficiamento de Calcário e Mica e Revenda de Feldspato in natura, na Fazenda Salgado nº 177 - Município: PEDRA LAVRADA - UF: PB. Processo: 2011-001733/TEC/LO-0556.

MOTOGÁS IND. DE COMPRESSÃO E COMERCIO DE GÁS NATURAL LTDA - CNPJ/CPF Nº 01.420.327/0001-85, torna público que a SUDEMA - Superintendência de Administração do Meio Ambiente, emitiu a Licença de Operação nº 310/2012 em João Pessoa, 6 de fevereiro de 2012 - Prazo: 365 dias. Para a atividade de: Transporte de combustíveis líquidos - gasolina, álcool e óleo Diesel e GNV - Gás Natural Veicular, através dos veículos MOQ - 4189, KFY - 6504, KFY - 6594, KXH - 7843, KFM - 4822, MNZ - 8772, MNZ - 8702, MNZ - 8792, MNZ - 8782, na Rua BR 230 km 31 - Município: BAYEUX - UF: PB. Processo: 2009-002169/TEC/LO-0483.

LUCIVAN ELIAS ROCHA - CNPJ Nº 05.789.629/0001-86, torna público que requereu à SUDEMA - Superintendência de Administração do Meio Ambiente, a Autorização para Renovação da Licença de Operação nº 812/2012, para pasteurização de leite, fabricação de queijo de coalho e iogurte, situado no Distrito Industrial - Quadra 04 - Lote 03 - Município de Sousa - Paraíba.

AUTO POSTO DR A LTDA - CNPJ/CPF Nº 05.854.086/0001-33, torna público que a SUDEMA - Superintendência de Administração do Meio Ambiente, emitiu a Licença de Alteração nº 599/2012 em João Pessoa, 12 de março de 2012 - Prazo: 700 dias. Para a atividade de: Implantação do piso da ilha de desatolamento em concreto com drenagem pluvial direcionada para caixa separadora de água e óleo e destatolamento e substituição dos tanques de armazenamento de combustíveis, na Rua Antonio Norberto Bruno - Nº 367 Município: REMÍGIO - UF: PB. Processo: 2010-003978/TECLA-0107.

MARCOS ANTÔNIO DANTAS CAREIRO ME - CNPJ Nº 14.487.739/0001-84, torna público que requereu à SUDEMA - Superintendência de Administração do Meio Ambiente, a Autorização Ambiental, para aprofundamento e recuperação de taludes de reservatório de água, situado a Granja Curimatã, Zona Rural de Sobrado - PB.

ÂNGELA CRISTINA DE FREITAS MATHIESON - CPF Nº 133.269.534-63, torna público que requereu à SUDEMA - Superintendência de Administração do Meio Ambiente, a Licença Prévia, para o processo de construção residencial multifamiliar com projeto hidro-sanitário, situado a Rua Caranguejo Goiárum, s/n, Paratibe, João Pessoa - PB.

D' NAPOLIS PIZZARIA LTDA - CNPJ Nº 09.452.875/0001-07, torna público que requereu à SUDEMA - Superintendência de Administração do Meio Ambiente, a Licença Prévia, para o processo de licenciamento de Restaurante e Pizzaria, situado a Rua Major Ciraulo, nº 622, Manairá, João Pessoa - PB.

A ELIZABETH PRODUTOS CERAMICOS LTDA - CNPJ Nº 08.568.537/0001-64, torna público que requereu à SUDEMA - Superintendência de Administração do Meio Ambiente, a Licença de Operação nº 1511/2010 para lava de argila refratária pelo regime de concessão de lavra, situado na Fazenda Holandês, Mataraca - PB.

TERRAMAR CONSTRUÇÕES LTDA - CNPJ/CPF Nº 07.199.187/0001-43, torna público que a SUDEMA - Superintendência de Administração do Meio Ambiente, emitiu a Licença Prévia nº 627/2012 em João Pessoa, 14 de março de 2012 - prazo: 180 dias. Para a atividade de: Edificação residencial multifamiliar com 256 unidades habitacionais e sistema de esgotamento sanitário, na Rua José Dantas de Almeida - LT. 1294 - Bairro das Indústrias - Município: JOÃO PESSOA - UF: PB. Processo: 2012-001234/TEC/LP-0593.

TERRAMAR CONSTRUÇÕES LTDA - CNPJ/CPF Nº 07.199.187/0001-43, torna público que a SUDEMA - Superintendência de Administração do Meio Ambiente, emitiu a Licença de Operação nº 627/2012 em João Pessoa, 14 de março de 2012 - Prazo: 180 dias. Para a atividade de: Edificação residencial multifamiliar com 224 unidades habitacionais e sistema de esgotamento sanitário, na Rua José Dantas de Almeida, LT 1432 - Bairro das Indústrias - Município: JOÃO PESSOA - UF: PB. Processo: 2012-001233/TEC/LP-0592.

GREEN CONSTRUÇÕES INTELIGENTES LTDA - CNPJ/CPF Nº 13.923.661/0001-30, torna público que a SUDEMA - Superintendência de Administração do Meio Ambiente, emitiu a Licença Prévia nº 619/2012 em João Pessoa, 14 de março de 2012 - Prazo: 180 dias. Para a atividade de: Edificação residencial multifamiliar com 12 unidades habitacionais (térreo + 03 pavimentos) e sistema de esgotamento sanitário individual, na QD 223, LT 65 - Novo Milênio - Gramame - Município: JOÃO PESSOA - UF: PB. Processo: 2012-001257/TEC/LP-0603.

DUBAI CONSTRUÇÕES LTDA - CNPJ/CPF Nº 10.821.055/0001-16, torna público que a SUDEMA - Superintendência de Administração do Meio Ambiente, emitiu a Licença Prévia nº 618/2012 em João Pessoa, 14 de março de 2012 - Prazo: 180 dias. Para a atividade de: Edificação residencial multifamiliar com 14 unidades habitacionais (térreo + 03 pavimentos) e sistema de esgotamento sanitário individual, na Rua Prof.ª Alice Mendes da Nóbrega, QD 151, LT 73 - Gramame - Município: JOÃO PESSOA - UF: PB. Processo: 2011-0011260/TEC/LP-0605.

CÍCERO FERREIRA DE FARIAS, CNPJ/CPF: 08.352.551/0001-26, torna público que requereu à SUDEMA - Superintendência de Administração do Meio Ambiente, Licença de Operação para a atividade de Fabricação de artigos de algodão (panos de pratos, panos de chão e sacos de algodão), situado na Rua: Projetada s/n, LT. 19 - BR 427 - Nova Vida, Pombal/PB.

*** A GAFEMA ENGENHARIA LTDA** torna público que requer à SEMAM - Secretaria de Meio Ambiente PMJP, a Licença de Instalação para os empreendimentos Residenciais: JAÇANÁ, JANDAIA E JURITI, situados à Rua Inácio Marcelino, s/n (ST57, QD214, LOTES 130, 104 e 053, respectivamente), Bairro Gramame, João Pessoa - PB. Os empreendimentos multifamiliares totalizam 48 unidades habitacionais e dispõem de sistema de esgotamento sanitário (tanque séptico).

A GAFEMA ENGENHARIA LTDA torna público que requer à SEMAM - Secretaria de Meio Ambiente a Licença de Operação para edificação de: Residencial Sabá, Residencial Sierma e Residencial Curú, situados, respectivamente, em "ST55, QD25, LT134"; "ST55, QD25, LT120" e "ST55, QD25, LT098", nesta cidade. Os empreendimentos multifamiliares totalizam 20 unidades habitacionais (térreo+1) e dispõem de sistema de esgotamento sanitário (Tanque Séptico).

C O M U N I C A D O
Declaro que os devidos fins que a empresa BAZAR MILÊNIO LTDA, inscrita no CNPJ: 03.224.867/0001-19, informa a perda de um livro de registro e termos de ocorrência Nº 1 na data 30/12/2010.

BENTONISA - Bentonita do Nordeste S/A - CNPJ Nº 09.185.877/0002-50, torna público que requereu à SUDEMA - Superintendência de Administração do Meio Ambiente, a LICENÇA DE ALTERAÇÃO para atividade de BENEFICIAMENTO DE ARGILA BENTONÍTICA, na BR 412 - KM 19 - Município de Boa Vista - UF: PB.

BENTONISA Bentonisa do Nordeste S/A - CNPJ Nº 09.185.877/0002-50, torna público que requereu à SUDEMA - Superintendência de Administração do Meio Ambiente, a RENOVAÇÃO DA LICENÇA DE OPERAÇÃO para atividade de BENEFICIAMENTO DE ARGILA BENTONÍTICA, na BR 412 - KM 19 - Município de Boa Vista - UF: PB.

DER - DEPARTAMENTO DE ESTRADAS DE RODAGEM DO ESTADO DA PARAÍBA - CNPJ/CPF Nº 09.122.706/0001-09 Torna público que a SUDEMA Superintendência de Administração do Meio Ambiente, emitiu a Licença de Instalação nº 631/2012 em João Pessoa, 14 de março de 2012 - Prazo 365 dias. Para a atividade de: Implantação do contorno rodoviário de Jacumá - ligação PB-018/PB008 - Jacumá/ Conde, com extensão de 4,6 km, contemplando topoplano, pavimentação, obras de contenção, drenagem, obras d'artes, sinalização, obras complementares, canteiros de obras e áreas de empréstimo (gazidas e saibresilas) Na (o) - LIGAÇÃO PB-018/PB-008 - JACUMÁ. Município: CONDE - UF: PB. Processo: 2011-006766/TEC/LP-1167.