# A UNIÃO

Ano CXIX
Número 205

R$ 1,00
Assinatura anual
R$ 160,00

João Pessoa, Paraíba - QUINTA-FEIRA, 27 de setembro de 2012

119 ANOS - PATRIMÔNIO DA PARAÍBA

www.paraiba.pb.gov.br  Twitter > @uniaogovpb  jornalauniao.blogspot.com


# PB vai receber investimentos de R$ 570 mi de dez empresas

A Paraíba deve receber investimentos na ordem de R$ 570 milhões de várias empresas. As indústrias vão se instalar em seis municípios do Estado. Os projetos foram aprovados pelo Fain. PÁGINA 4

FOTO: João Francisco/Secom-PB

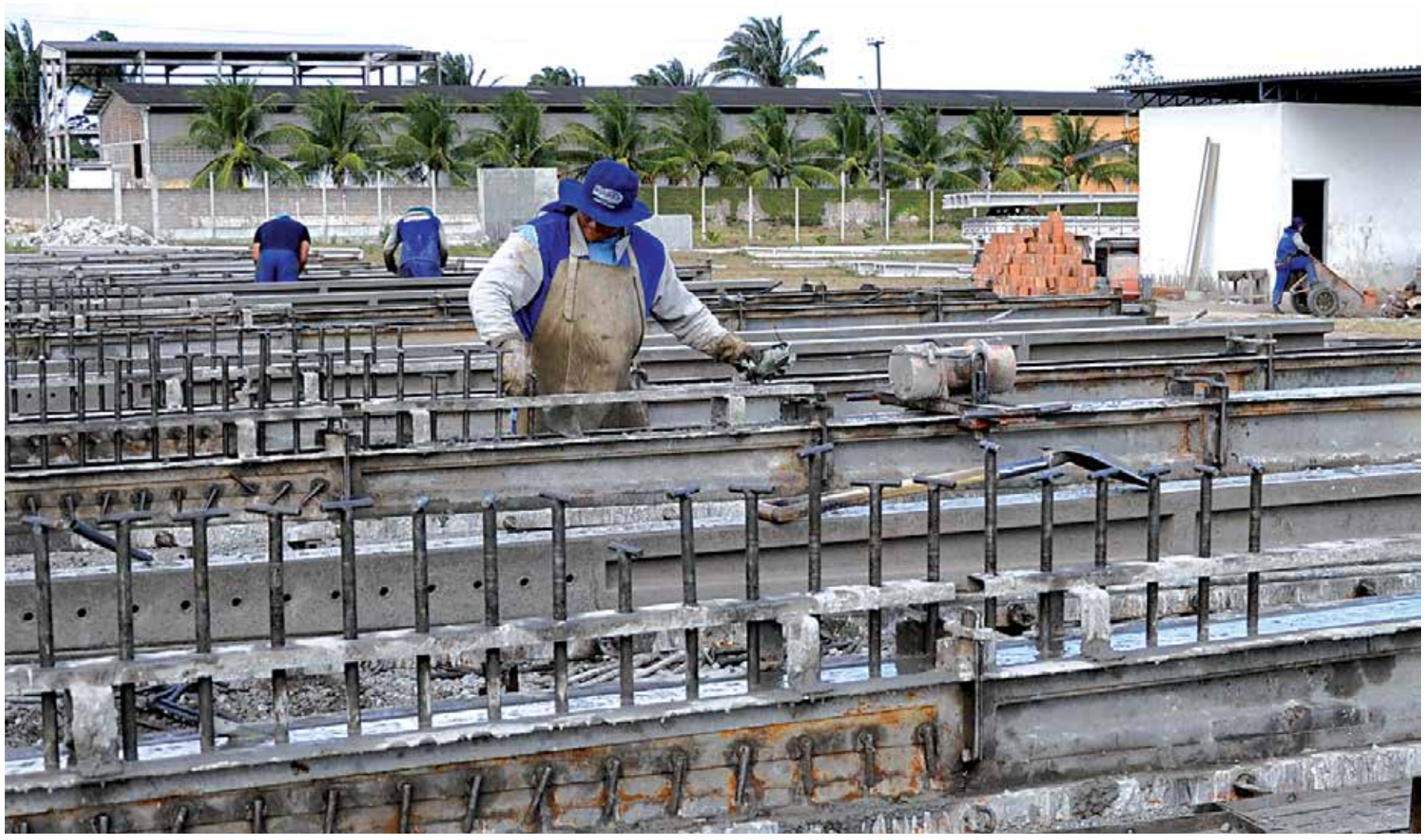

*Fábricas de vários setores, como produção de cimento, vidros e higiene pessoal, vão gerar centenas de empregos diretos*

FOTO: Cacio Murilo

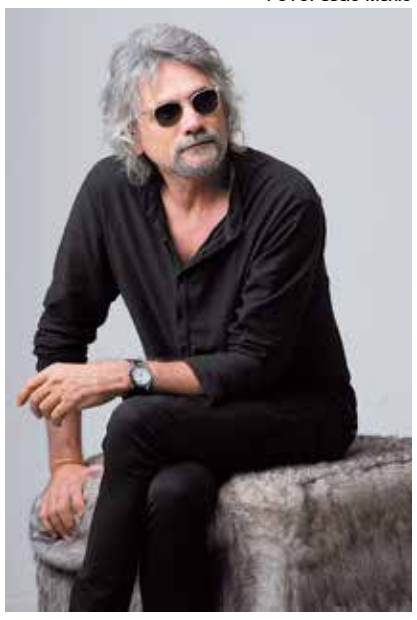

## João Lobo abre hoje o projeto Across Lens no Recife

PÁGINA 8

## Mangabeira vai ganhar Escola Técnica

**O governador Ricardo Coutinho autorizou ontem o início da construção da Escola Técnica de Mangabeira que terá investimentos de R$ 7,2 mi e oferecerá 1,2 mil vagas.** PÁGINA 25

FOTO: Divulgação

FOTO: Secom-PB

*Unidade educacional, que será construída na Avenida Hilton Souto Maior, terá 11 salas de aulas, auditório, biblioteca e laboratórios*

## G. G. Carsan lança livro sobre Tex, o cowboy dos quadrinhos

PÁGINA 5

EM SOUSA

## Campanha eleitoral acirrada faz juiz ordenar toque de recolher

PÁGINA 17

## Pão e Leite: AL aprova acordo feito pelo Governo

PÁGINA 18

## Empregos com carteira assinada na PB crescem 8,3%

PÁGINA 13

### clima & tempo

Fonte: INMET

| Litoral | Cariri-Agreste | Sertão |
|---|---|---|
| Nublado com chuvas ocasionais | Sol e poucas nuvens | Sol e poucas nuvens |
| 31° Máx. 22° Mín. | 34° Máx. 18° Mín. | 36° Máx. 20° Mín. |

### Informações úteis para a semana:

**Moeda**

| | | |
|---|---|---|
| DÓLAR | R$ 2,034 (compra) | R$ 2,034 (venda) |
| DÓLAR TURISMO | R$ 2,010 (compra) | R$ 2,130 (venda) |
| EURO | R$ 2,619 (compra) | R$ 2,622 (venda) |

- Grupo Madalena Moog lança CD sábado na Praça Anthenor Navarro
- Congresso Nacional de Análise Existencial vai acontecer na UEPB
- Cia de Teatro Oxente apresenta a peça *Anáguas* amanhã no Santa Roza
- UFPB inscreve até sexta-feira para 2ª Feira de Engenharia Elétrica

Fonte: Marinha do Brasil

| Marés | Hora | Altura |
|---|---|---|
| ALTA | 02h23 | 2.3m |
| baixa | 08h34 | 0.3m |
| ALTA | 14h51 | 2.3m |
| baixa | 20h47 | 0.4m |

Editorial

# O tempo dos idosos

O Dia do Idoso é comemorado no Brasil no dia 1º de outubro e tem como objetivo a valorização da longa jornada dos mais velhos. Até o ano de 2006, esta data era celebrada no dia 27 de setembro, hoje, portanto, mas em razão da criação do estatuto do idoso em 1º de outubro, a data foi transferida para coincidir com a aprovação da nova lei.

Não faz mal que o comemoremos antes. Afinal, refletir sobre o idoso é pensar o preconceito em relação às pessoas da terceira idade. Trata-se de tarefa social da maior importância. Existe um adesivo de carro que, quem ainda não viu, deveria ter visto. Ele tem uma frase forte, irônica, e de uma inteligência a toda prova. Diz o seguinte: "Velho é o seu preconceito". E não é verdade? Existe coisa mais fora de propósito, mais cheirando a mofo do que isso?

Deveríamos, isso sim, tentar pegar dos mais velhos a experiência e sabedoria de vida que anos de luta e observação os ajudaram a ter. Que tal nos deixarmos contagiar por essa bagagem de conhecimento para virmos a ser, quem sabe, jovens e adultos mais interessantes e respeitáveis? Respeitar e ouvir o idoso é respeitar a nós mesmos.

O número de idosos no planeta jamais foi tão grande em toda a história. O contingente de idosos daqui a 30 anos vai representar 40% da população dos países mais desenvolvidos ou mesmo aqueles em desenvolvimento, onde se enquadra o Brasil. Em 2050, a expectativa de vida nos países desenvolvidos será de 87,5 anos para os homens e 92,5 para as mulheres (contra 70,6 e 78,4 anos em 1998). Já nos países em desenvolvimento, será de 82 anos para homens e 86 para mulheres, ou seja, 21 anos a mais do que hoje, que é de 62,1 e 65,2.

Como podemos perceber, diante dessas informações, o número de idosos tende a aumentar em escala mundial. Mas por que esse aumento acontece? Isto se deve, principalmente, à redução na taxa de fecundidade. A mulher, sob a influência das mudanças sociais que ocorreram a partir da década de 60, trouxe com ela alterações que vieram a afetar o emprego, a educação e ainda o casamento.

Nos dias atuais, essa mulher tem a metade dos filhos que a geração de sua mãe costumava ter. Mas não só a medicina preventiva e também programas voltados para a qualidade de vida contribuem para isso. Sem falar nas baixas taxas de mortalidade infantil ou prematura, aumentando a esperança de vida, devido a uma nutrição adequada, saneamento e tratamento de água ou pelo uso de vacinas e antibióticos.

Até 2025, o Brasil será o sexto país do mundo com o maior número de pessoas idosas. Pelo menos segundo dados da Organização Mundial de Saúde (OMS). Daí o alerta ao governo brasileiro para a necessidade de se criar, o mais rápido possível, políticas sociais que preparem a sociedade para essa realidade.

Para além dos números, o que ressalta disso tudo é que aprender a conviver com os mais velhos, mais do que uma opção, é hoje uma agradável necessidade.

Humor

Domingos Sávio - savio fel@hotmail.com

UNInforme

Geovaldo Carvalho

### TAXA DA SALVAÇÃO

É necessário que o Nordeste cresça 2,5% acima do PIB nacional, durante 20 anos, para obter a confluência de estágios de desenvolvimento". Este é o diagnóstico do superintendente da Sudene, Paes Landim, durante o Fórum de Debates "O Nordeste e a Nova Economia", promovido pela Agência Dinheiro Vivo.
Para ele, é preciso elevar a política de desenvolvimento regional como política de Estado, ao invés de política de governo. "O desenvolvimento do Nordeste deve ser uma causa nacional. Não haverá um Nordeste progressista com um Semiárido em regime semifeudal", sentenciou.

### BNB CONVOCA

O Banco do Nordeste está convocando candidatos aprovados no concurso de 2010, para analistas bancários, técnicos e especialistas. Porém, não divulgou a relação dos nomes e a convocação está sendo feita via telegrama, "obedecendo rigorosamente a ordem de classificação dos candidatos". BNB alega que não tem autorização dos aprovados para divulgar os nomes. Meio estranho...

### TEMPO QUENTE

Enquanto até agora o pedido de Tropas Federais nas eleições restringe-se, apenas, a Campina Grande, a violência ganha corpo no Sertão, inclusive com assassinatos. A Polícia toma precauções, mas não consegue conter os ânimos exaltados em campanha.

### PUNIDA

A Energisa teve seu recurso negado pela ANEEL, na tentativa de derrubar o Auto de Infração nº 61/2012, lavrado pela Superintendência de Fiscalização Econômica e Financeira. A empresa de energia sofreu penalidade de multa em decorrência da inadimplência no envio do Relatório de Informações Trimestrais.

### MALA SEM ALÇA

Todos os aposentados do Estado estão recebendo material de propaganda do candidato do PMDB à Prefeitura de João Pessoa. Não deve ser legal este procedimento, visto essa "mala direta" deve estar usando um arquivo público.

### ABUSO

Tem coligação fazendo "carreata informal" nos fins de semana em locais proibidos, na Capital João Pessoa, burlando a fiscalização e congestionando o tráfego. Nessa reta final de campanha eleitoral a tendência é se acentuarem os abusos.

### O CLONE

Tem candidato a prefeito transmitindo a impressão de ter o dom da onipresença, por aparecer em mais de um local ao mesmo tempo.
Não é nada disso!
O irmão gêmeo está trabalhando dobrado. Se fosse eleito, haveria dois prefeitos?

Um

Martinho Moreira Franco
Jornalista
martinhomoreira.franco@bol.com.br

# Pá-pé-pio

"A grande vantagem do jingle é que, por ser música, acaba tendo um expressivo poder de 'recall', as pessoas ouvem e não esquecem".

Assim como a fé, segundo a canção de Gil, não costuma "faiá", o jingle da Casa Pio não "fáia" quando se aproxima o Dia da Criança. É o meu predileto. E de certa forma dos meus cinco filhos, quando crianças, e ainda dos meus seis netos - quatro dos quais, hoje, adolescentes. Admito que os filhos e os próprios netos crescidinhos talvez nem mais se deliciem tanto com a melodia. As duas netas pirralhas, entretanto, saboreiam letra e música com o mesmo gostinho que o avô continua a curtir quando ouve os primeiros acordes do "Pá-pé-pio". E olhem que a musiquinha é de 1985, ano de estreia do comercial na tevê!

Curioso diante desse histórico familiar, descobri que o compositor do jingle, Bartolomeu Neves, morreu em 2009, consagrado como autor da mais famosa criação da publicidade cearense - Bartolomeu era do Ceará, como a própria Casa Pio, fundada em 1928, em Fortaleza, por Pio Rodrigues, pioneiro do varejo calçadista na cidade. Anos depois, a empresa passou a fazer parte do Grupo C. Rolim, com raízes paraibanas nas Cajazeiras do Padre Rolim... mas essa é outra história. As lojas do grupo funcionam atualmente no Ceará, na Paraíba e em Pernambuco.

Bom, com relação à técnica do jingle, andei consultando um trabalho da pesquisadora Maria Clara Monteiro, graduada em Gestão de Recursos Humanos pela Universidade de Pirassununga (SP), para quem esse produto, quando dirigido à infância, possui a capacidade de permanecer na mente do consumidor. Batata! A doutora Maria Clara não poderia ter sido mais (desculpem) clara. Eu e as minhas netinhas (uma das quais, acreditem, tem o nome de Maria Clara) estamos aqui mesmo para comprovar a tese. E o comercial da Casa Pio também não me deixa fora do ar.

Sim, mas, afinal, o que tem esse tal jingle para dispor da minha predileção? Sei lá! Talvez seja pelo clima de festa infantil, que é sempre encantador, ainda mais quando embalado pelo ritmo contagiante da melodia e da edição. Sem contar os elementos cenográficos que valorizam as cores e luzes da ambientação. Na versão que entrou no ar este ano (com pequenas variações com relação às de outras temporadas), as imagens de um parque de diversões são arrebatadoras. Ou há quem resista a uma criança montando cavalinho num carrossel em movimento?

O publicitário Rafael Sampaio, colaborador do Portal da Propaganda, resume muito bem a ópera de uma peça como a da Casa Pio: "A grande vantagem do jingle é que, por ser música, acaba tendo um expressivo poder de 'recall', pois é aquilo que a sabedoria popular chama 'chiclete de orelha'. As pessoas ouvem e não esquecem. Assobiam ou cantam e guardam o tema consigo. O jingle é algo que fica, como provam as peças veiculadas durante um período e tiradas do ar, mas que muitos e muitos anos depois ainda são lembradas pelos consumidores." Falou e disse.

Dois

Sitônio Pinto
Jornalista
sitoniopinto@gmail.com

# O suplente

"Tempo desses encontrei um colega e conterrâneo, e ele me perguntou: - "Não está me reconhecendo?"

Um candidato a suplente de vereador veio cabalar meu voto.

– O que é que você vai querer ser quando eu for eleito? A Paraíba e a Prefeitura precisam de você – disse o candidato a suplente.

Passei em revista os cargos que poderiam me interessar. Não achei nenhum, pois já sou aposentado e não quero outro emprego, a não ser este de articulista de **A União**.

– Quero não, camarada. Pode dar seu emprego a outro.

Mas o aspirante a suplente era insistente.

– Não é você quem precisa, mas a cidade e a Paraíba que precisam de você – insistia, querendo me seduzir, como é próprio de muitos políticos.

Aí eu me lembrei daquele poema de Cassiano Ricardo, em que ele faz uma brincadeira com um dos sonetos de Machado de Assis. O soneto é aquele em que Machado diz que o sol queria ser um vaga-lume. Cassiano glosou o soneto mais ou menos assim:

"Pode o sol querer ser um simples vaga-lume.

Eu, não. Eu quero ser é ministro da Aeronáutica."

Onde está esse poema-piada? Talvez em "Jeremias sem chorar", não me lembro mais – pois, como o príncipe Philipe da Inglaterra disse recentemente, ao completar 90 anos: "estou perdendo a memória, esquecendo nomes". Eu também estou. Tempo desses encontrei um colega e conterrâneo, e ele me perguntou: – "Não está me reconhecendo?"

Eu estava reconhecendo o cara, só não me lembrava do nome, que não chegava à memória.

O príncipe ganhou da rainha, como presente de aniversário, o título e o cargo de Primeiro Lorde do Almirantado, que já foram dela e de Winston Churchill.

Aí eu me lembrei da oferta do suplente e telefonei para ele, dizendo que queria ser Primeiro Lorde do Almirantado. Pois o cara respondeu na hora: "Tá nomeado!"

O que será do príncipe Philipe?

A UNIÃO
SUPERINTENDÊNCIA DE IMPRENSA E EDITORA
Fundado em 2 de fevereiro de 1893 no governo de Álvaro Machado

BR-101 Km 3 - CEP 58.082-010
Distrito Industrial - João Pessoa/PB
PABX: (083) 3218-6500 /
ASSINATURA-CIRCULAÇÃO: 3218-6518
Comercial: 3218-6544 / 3218-6526
REDAÇÃO: 3218-6511 / 3218-6509

SUPERINTENDENTE Fernando Moura
DIRETOR TÉCNICO Gilson Renato
DIRETOR ADMINISTRATIVO José Artur Viana Teixeira
EDITOR GERAL William Costa
DIRETORA DE OPERAÇÕES Albiege Fernandes
EDITOR ADJUNTO Clóvis Roberto

EDITORES SETORIAIS: Geraldo Varela, Glaudenice Nunes, Juneldo Moraes, Nara Valusca, Neide Donato e Renata Ferreira

EDITORES ASSISTENTES: Carlos Cavalcanti, Carlos Vieira, Emmanuel Noronha, José Napoleão Ângelo, Marcos Lima e Marcos Pereira

PROJETO GRÁFICO: Ricardo Araújo, Fernando Maradona e Klécio Bezerra

Jonson Lustosa
Empresário

# Abrir uma franquia é um bom negócio

**Teresa Duarte**
teresaduarte2@hotmal.com

Um negócio bom para quem quer entrar no mercado é a franquia empresarial. Um sistema pelo qual uma empresa cede a outro empreendedor o direito no uso da marca ou patente, distribuição de produtos ou serviços e uso de tecnologia de implantação e administração do negócio. Os franqueados compram conhecimentos e pagam para usar os métodos e a marca do franqueador, ou seja, assumem a operação de um negócio já testado e de sucesso comprovado e com uma marca conhecida no mercado. Na Paraíba, pequenos empresários que implantaram seu comércio com o apoio do Serviço de Apoio às Micro e Pequenas Empresas da Paraíba (Sebrae/PB), estão se expandido e se tornando franqueadores em outros Estados. Um desses é a Tartaruga Burguer, uma empresa que nasceu no município de Cabedelo e que hoje desponta no mercado oferecendo a estrutura para seus franqueados. Na entrevista a seguir, Jonson Lustosa, diretor executivo da empresa, fala sobre o sucesso do empreendimento e revela que o apoio do Sebrae foi decisivo para que a empresa se torna-se uma franqueadora.

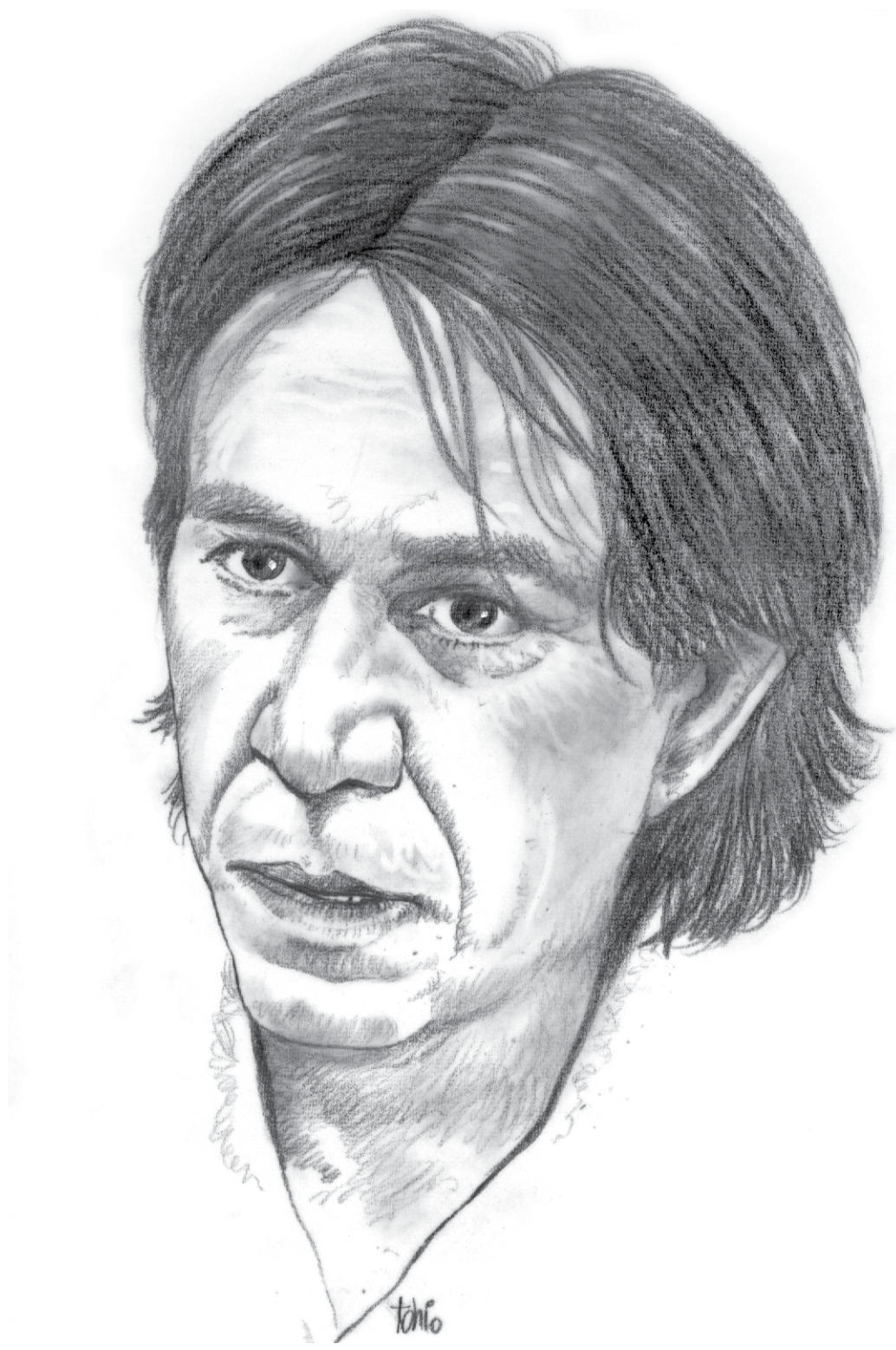

**Como surgiu a ideia de criação dessa empresa?**

Na verdade eu já nasci com tendência para o comercio de alimentos. Em 2002 eu procurei abrir uma empresa na praia de Intermares, município de Cabedelo/PB e, unindo o comércio ao trabalho realizado pela ONG Projeto Guajiru de Preservação das Tartarugas Marinhas, nós abrimos a firma com o nome de Tartaruga Burguer. Nós iniciamos com um pequeno trailer na praia de Intermares, e após quatro anos eu procurei o Sebrae e passei a ter a oportunidade de adquirir informações sobre como constituir uma empresa. Hoje as nossas empresas absorvem uma mão de obra de 32 funcionários, com expectativa de crescimento já que o mercado de sanduicheiria é bastante promissor.

**O que mudou na empresa após o apoio do Sebrae?**

Eu precisava de orientações sobre o negócio e o Sebrae foi muito importante nesse momento. Foi através do Sebrae que nós conseguimos padronizar a empresa e todos os seus produtos, que vão desde o estabelecimento até as embalagens e a partir daí foi que nós encontramos um rumo melhor. Então, a partir da padronização dos produtos de uma empresa é que nós podemos chegar a um nível de sucesso.

**A que você atribui o sucesso do empreendimento?**

Com a padronização dos nossos produtos cuja especialidade são sanduiches e fast food, nós estamos sempre inovando e desenvolvendo produtos com alto padrão de qualidade, com o que há de melhor no mercado, o Tartaruga Burguer destacou-se em pouco tempo, construiu e fidelizou clientes em todo Nordeste, notadamente os nossos irmãos paraibanos, pernambucanos, rio-grandenses, cearenses, etc. clientes estes que já se familiarizaram com o sabor dos nossos sanduiches, sucos, sorvetes, entre tantos outros.

**Qual o diferencial dos produtos da empresa com relação aos demais no comércio de sanduiches?**

O diferencial não se restringe apenas em nossos produtos, mais também na nossa identificação com jovens e adultos que se tornou ao longo dos anos referência em alimentação fora do lar. Os sanduiches, sem oleosidade, com produtos selecionados rigorosamente, embalagens criativas, atendimento que encanta e padrão de qualidade nos colocam em destaque na mente dos clientes como uma experiência única de consumo.

**Como você analisa o fato da empresa ter se tornado franquia com tão pouco tempo de existência?**

Após essa formatação do Sebrae, nós chegamos a conclusão que realmente estávamos preparados para entrar no mercado da franquia. Então, como o nosso objetivo inicial foi superado nas nossas três lojas próprias existentes hoje em João Pessoa, no ano passado chegou o momento de transformarmos a empresa numa rede de franquias e podermos levar aos quatro cantos nosso modelo de negócios. A meu ver, se tornar um franqueador é a melhor forma de uma empresa continuar crescendo porque o sistema de franquia de hoje trouxe facilidades para você crescer no mercado concorrido existente. Portanto se faz necessários que nós tenhamos parceiros que realmente se dediquem porque nós estamos colocando uma marca no mercado e é necessário que essa parceria dê certo para que essa marca continue crescendo.

**Em quais Estados a empresa conta com franqueados?**

A principio, nós estamos com franqueados em nível de Paraíba porque nós achamos que é importante dá um passo conforme as condições que você realmente dispõe para cumprir com as determinações das normas de um franqueado. Diante esses fatos, nós iniciamos o processo aqui na Paraíba para posteriormente expandir a nossa franquia em outros Estados e alcançar um patamar melhor.

**O que é necessário para se tornar um franqueado na empresa?**

Em primeiro lugar você tem que gostar do que faz porque o sucesso da nossa empresa também está associado ao prazer do produto que fazemos. Esse é o maior referencial de identificação com a nossa clientela e se você não agarrar isso com muito êxito, você não consegue oferecer o referencial da nossa empresa que é a padronização e o atendimento personalizado.

Além desse fato, o crescimento no Nordeste a um rítmo chinês faz da nossa região um celeiro de oportunidades. Portanto a estratégia de crescimento das franquias passa pelas grandes e médias cidades nordestinas o que nos tornará em cinco anos uma das maiores redes de franquia de alimentação do Brasil.

**Quais são os serviços oferecidos pela empresa ao franqueado?**

O nosso atendimento ao franqueado é feito antes da abertura da franquia quando entramos no processo de aprovação e assessoria na negociação de compra ou locação de ponto comercial para implantação da empresa, fornecemos manuais de implantação e operação da unidade, prestamos assessoria no projeto arquitetônico e obras civis com arquiteto exclusivo, entramos também com assessoria de marketing objetivando ações de pré-inauguração da loja, fazemos o treinamento inicial do franqueado e seus gestores, definição e compras de estoque inicial, entramos com o recrutamento, seleção, e treinamento da primeira equipe operacional da franquia, bem como fazemos acompanhamento e suporte total da Central de Franquias Tartaruga Burguer.

**Existe algum tipo de controle no comércio do fraqueado?**

Sim, nós fazemos uma assessoria no gerenciamento de compras através da Central de Compras Tartaruga Burguer, consultoria de negócios periódica e focada em resultados, acompanhamento dos funcionários através do Programa de Aprimoramento Contínuo – PAC, assessoria em ações locais de marketing e vendas, inovação e desenvolvimento de novos produtos e o apoio na gestão administrativa e financeira da unidade.

**A empresa ainda conta com o apoio do Sebrae após se tornar franqueadora?**

Com certeza. Nós precisamos dessa dedicação junto ao Sebrae porque eles tem muitas formas de ajudar o empresário e de melhorar a imagem da empresa. No momento nós estamos abrindo uma loja piloto em Mangabeira, onde iremos fazer capacitação de franqueados.

> Foi através do Sebrae que nós conseguimos padronizar a empresa e todos os produtos

## EM SEIS MUNICÍPIOS

# Empresas vão investir R$ 570 mi na PB

**Conselho Deliberativo do Fain aprovou incentivos fiscais para dez unidades no Estado**

FOTO: João Francisco/Secom-PB

*Com os incentivos do Fain, a Precon Artefatos de Concreto pretende dobrar a produção mensal e contratar mais 40 profissionais*

Dez empresas deverão investir mais de R$ 570 milhões na instalação de suas unidades e prorrogação de incentivos fiscais em seis municípios paraibanos nos ramos de fabricação de cimento, higiene pessoal, artefatos de concreto, fabricação de vidros, entre outros. Os projetos foram aprovados terça-feira pelo Conselho Deliberativo do Fundo de Apoio ao Desenvolvimento Estadual da Paraíba (Fain), durante reunião na sede da Companhia de Desenvolvimento da Paraíba (Cinep). Os empreendimentos vão gerar em torno de 570 empregos diretos.

Segundo o diretor de Desenvolvimento Econômico da Cinep, Juliano Gorski Antônio, os incentivos fiscais são estímulos concedidos pelo Estado para impulsionar e fomentar, por meio de parcerias com a iniciativa privada, determinados setores e atividades industriais de relevância para a política econômica do Estado. Para concessão dos incentivos fiscais são analisados, dentre outros requisitos, a localização, o número de empregos gerados, assim como o volume de investimentos aportados na consolidação dos empreendimentos.

O grupo cimenteiro internacional Cimpor, de origem portuguesa, por exemplo, teve o seu projeto aprovado e vai ampliar os seus investimentos na Paraíba, com a construção de uma fábrica na cidade do Conde, cujos investimentos serão na ordem de mais de R$ 520 milhões. Serão gerados 150 postos de trabalho de forma direta com a produção de 1,6 milhão de toneladas de cimento/ano de capacidade instalada.

Segundo o gerente do projeto da Cimpor no Conde, Eduardo Baumhardt, no processo de instalação da fábrica, que compreende desde os serviços de terraplenagem até a construção da unidade, serão gerados cerca de 1.500 empregos. A obra deverá ser concluída em fevereiro de 2014. "Em parceria com o Senai e Prefeitura Municipal, conseguimos capacitar mais de 150 pessoas e até o final da construção da fábrica serão treinadas mais de 800 pessoas", lembrou.

Ele destacou que a aprovação do projeto da Cimpor pelo Conselho Deliberativa do Fain é o coroamento de um trabalho intensivo e reconhecimento importante tanto para o grupo, quanto para o próprio Estado. "Não estamos mais falando em expectativa, mas de concretização de um projeto que vamos realizar até fevereiro de 2014", disse.

E comentou: "Instalar uma nova cimenteira na Paraíba é um projeto que nós ambicionávamos há muito tempo. Até por termos uma fábrica aqui, em João Pessoa, relativamente perto. Agora, finalmente vamos avançar nossas metas. A nova indústria em Caxitu, no município do Conde, é projeto muito importante para nós e tenho certeza que é também para o Estado, por conta dos investimentos e geração de empregos".

Na fábrica em João Pessoa, o Grupo Cimpor tem uma produção de 800 mil toneladas de cimento por ano e emprega 120 pessoas diretamente e 250 de forma indireta.

**Ampliação**

A empresa paraibana Precon Artefatos de Concreto Ltda foi outra beneficiada pelo Fain e vai poder ampliar o seu portfólio de produtos com a fabricação de tubos de concreto pluviais, blocos estruturantes e blocos para pavimentação. De acordo com o sócio administrador da Precon, Paulo Antônio de Souza Borges, a unidade foi instalada no Distrito Industrial de João Pessoa em maio do ano passado e atua na fabricação e comercialização de estruturas pré-moldadas de concreto armado (postes para distribuição de energia elétrica).

Numa área de 10 mil m², tem uma produção mensal de 700 unidades, e agora, com os incentivos fiscais pelo Fain, vai conseguir dobrar a sua produção, além de fabricar, no segundo ano do empreendimento, 1.500 tubos de concreto pluviais, e no terceiro ano, 18.500 m² de blocos estruturantes (substitui tijolo de cerâmica nas construções civis) e a mesma quantidade de blocos para pavimentação (calçadas, ruas, entre outros).

Ele disse ainda que vai ampliar o número de empregos de oito para 48. "Vejo com bons olhos a iniciativa do Governo do Estado, pois precisamos muito desse incentivo para ficar na Paraíba e gerar desenvolvimento para o Estado, que é desejo nosso. Temos boas perspectivas de negócios por conta da demanda no mercado que tem recorrido a outros Estados, como o vizinho Pernambuco", observou.

**Fain**

Esse foi o quarto encontro de trabalho do Conselho Deliberativo do Fain para aprovar projetos de viabilidade econômica com o objetivo de impulsionar e fomentar o desenvolvimento da Paraíba. Somente este ano, cerca de 20 empresas tiveram as suas propostas aprovadas.

O conselho é composto por representantes das Secretarias de Estado do Turismo e do Desenvolvimento Econômico; do Planejamento e Gestão; da Receita Estadual; da Infraestrutura; Companhia de Desenvolvimento da Paraíba (Cinep), Federação das Micro e Pequenas Empresas do Estado da Paraíba (Femipe), Banco do Nordeste (BNB), Centro das Indústrias do Estado da Paraíba (Ciep), Federação das Indústrias do Estado da Paraíba (Fiep) e Departamento de Administração de Incentivos (Deai) da Cinep.

## MASCOTE DA PBGÁS

# Concurso cultural encerra inscrições

A Companhia Paraibana de Gás (PBGás), encerrou o prazo para recebimento de inscrições do concurso que vai escolher a sua mascote oficial. Na verdade, de acordo com o edital, as inscrições foram encerradas desde o dia 14 de setembro, mas a empresa aguardou até 25 em virtude das propostas enviadas pelos Correios, valendo no carimbo postal a data estabelecida em regulamento.

No total, a empresa recebeu 417 inscrições de propostas enviadas por estudantes e escolas de todas as regiões da Paraíba. Alunos matriculados em escolas de Ensino Médio e Fundamental, de vários municípios paraibanos, pesquisaram sobre o produto Gás Natural e enviaram suas propostas em desenho, texto e sugestão de nomes para a personagem que será a mascote da companhia a partir da escolha do vencedor.

Agora, todo o material recebido entrará em fase de avaliação por uma comissão formada por 5 integrantes que deverão indicar os 10 finalistas para escolha final. A primeira fase passará por uma triagem técnica do formulário de inscrição. Em seguida, será feita a análise de mérito. A PBGás informa que deverá anunciar o resultado ainda no mês de outubro.

O vencedor final receberá um prêmio de R$ 3 mil caso sejam aprovadas as suas duas propostas inscritas, tanto do desenho como o nome da mascote.

**Regras**

De acordo com o regulamento, o prêmio poderá ser de apenas R$ 1.500,00 caso seja aprovado somente a arte visual, sendo que a outra metade premiará uma outra proposta de melhor nome para a personagem.

A empresa poderá, também, não indicar nenhum vencedor, caso entenda que não houve proposta consoante com o seu produto, as suas atividades e a responsabilidade socioambiental.

De acordo com David dos Santos Mouta, diretor-presidente em exercício, esse concurso foi lançado não somente para escolher uma mascote, mas também para divulgar o gás natural em toda a Paraíba e provocar uma pesquisa sobre o produto junto aos jovens.

"Com essa iniciativa, procuramos estimular o talento de jovens estudantes. Além disso, pretendemos divulgar, de uma forma didática para esse público estudantil, as aplicações do produto Gás Natural na sociedade, com orientações básicas e informativos esclarecedores dentro das unidades de ensino", disse David Mouta.

## EM ASSENTAMENTO NO BREJO

# Três são presos tentando roubar gado

Três homens foram presos em flagrante na manhã de ontem depois de tentarem furtar três cabeças de gado nas proximidades do Assentamento Monsenhor Luiz Pescarmona em Alagoa Grande, Brejo paraibano. João Dantas Soares, Magno Felinto Gonçalves e Rosivaldo Inácio de Oliveira estavam fugindo em um veículo com o reboque que levava os animais quando foram presos pela Polícia Militar. Um quarto acusado, identificado como 'Gordo de Otacílio', conseguiu fugiu.

De acordo com a Polícia, os quatro homens teriam chegado à Alagoa Grande na terça-feira (25), vindos da capital, trazendo um reboque alugado com o objetivo de realizar o furto dos animais. "Rosivaldo e Gordinho desceram do carro nas proximiddes do Assentamento e seguiram andando de forma a não chamar a atenção dos moradores. Os outros dois, João e Magno, ficaram circulando pela cidade até as três cabeças de gado serem recolhidas", contou a delegada Tatiana Matos, que realizou o flagrante.

Segundo a delegada, os animais furtados foram devolvidos aos donos. Os presos, que foram encaminhados à Cadeia Pública de Alagoa Grande, possuem antecedentes criminais, inclusive por furto a gado.

Os moradores da localidade perceberam o furto e denunciaram a ação criminosa à polícia. Com os animais recolhidos, Rosivaldo e Gordo voltaram ao assentamento para buscar os comparsas, momento este em que todos foram abordados pela PM. Ao perceber a presença dos policiais, 'Gordinho' fugiu em direção a um matagal.

## SÃO PAULO

# Diretor do Google no Brasil é detido pela PF

Brasília - A Polícia Federal (PF) informou, por meio de nota, que cumpriu ontem à tarde o pedido de detenção do diretor-geral do Google no Brasil, Fábio José Silva Coelho. A detenção foi realizada em São Paulo por determinação da Justiça Eleitoral de Mato Grosso do Sul.

A detenção ocorreu após a empresa negar o cumprimento de decisões judiciais que determinam a retirada de vídeos do YouTube que supostamente acusam um dos candidatos à Prefeitura de Campo Grande, Alcides Bernal (PP), de praticar vários crimes.

A medida foi determinada pelo juiz Flávio Saad Perón, da 35ª Zona Eleitoral de Campo Grande. Ele determinou a detenção porque a empresa não cumpriu a ordem de retirada dos vídeos, expedida na quinta-feira da semana passada.

Na segunda-feira (24), em nota, a empresa informou que iria recorrer da decisão, pois, de acordo com a empresa " a responsabilidade dos vídeos postados no YouTube é dos usuários que utilizam o serviço".

Segundo a PF, o diretor-geral do Google seria liberado ainda ontem, mas até o fechamendo desta edição ele permanecia detido. "Por se tratar de um crime de menor potencial ofensivo, apesar de trazido para a Polícia Federal, ele não permanecerá preso. Será lavrado um Termo Circunstanciado de Ocorrência, com a oitiva do conduzido e sua liberação, após a assinatura do compromisso de comparecer perante a Justiça", informou a nota.

O juiz também encaminhou ofício à Embratel determinando a retirada do site em Mato Grosso do Sul por 24h.

FOTO: Arquivo

*Executivo estava em SP*

Arnaldo Niskier escreve sobre a liberdade de expressão
Página 7



# O herói pelos olhos do fã

## G. G. Carsan lança hoje na Fundação Casa de José Américo, na capital, livro sobre Tex Willer, o cowboy dos quadrinhos

**Horácio Roque**
hroque.reporter@gmail.com

Hoje, normas e códigos regem como um indivíduo deve se comportar em uma sociedade. Mas já houve uma época em que muitas terras eram tidas como sem lei e o senso de justiça era determinado pelas simples decisões de homens sem toga alguma. Um desses era um cowboy norte-americano chamado Tex Willer, um justiceiro que combatia malfeitores, vilões e assaltantes e que buscava sempre a solução mais justa na época do faroeste dos bandidos com lenço amarrado no rosto.

Personagem criado para os quadrinhos pelos italianos Giovanni Luigi Bonelli e Aurelio Gallepini em 1948, o cowboy completa 64 anos no próximo domingo. Para iniciar as comemorações da data, o fã paraibano G. G. Carsan lança hoje, na Fundação Casa de José Américo, em João Pessoa, às 19h, o seu segundo livro sobre a história, intitulado *Tex no Brasil – Justiça à Qualquer Preço*, que tem como mote justamente a relação dele com o senso do justo.

Diferente dos heróis que existiam naquela época, Tex surgiu como um homem duro, sem papas-na-língua. Sem hesitações, julgando as pessoas com um único olhar, não foi um personagem criado para as crianças, mas para um público mais maduro. Na realidade, Tex é um justiceiro decidido, capaz de agir fora da lei se a situação o exigir tal comportamento. E é essa relação de justiça que fez Carsan escrever o livro que será lançado hoje.

"Justiça era feita diferente de hoje. Tex era o responsável pela ordem. Era ele quem fazia a própria lei, de acordo com a necessidade do momento. Era um homem sensível e não importava quem estava do outro lado que ele agia da mesma forma", disse Carsan. "Mas esse livro não fica só nisso. Eu também falo das coleções, faço alguns questionamentos sobre as aventuras que são meio fora de contextos, sobre os roteiros e desenhos", completou.

A primeira publicação de Carsan sobre Tex foi há dois anos e se parece mais com um manual de como entender a história, uma bíblia sobre o cowboy. Nessa primeira obra, ele buscou colocar em 300 páginas todas as referências possíveis sobre o protagonista, sobre personagens parceiros, vilões, curiosidades de edições, guia e resumos de histórias. Além de muitos desenhos. Também se dispôs a revelar os desafios de ser fã de uma série tão antiga - a mais longeva série de Western (Faroeste) existente -, com números raros e tão valiosíssimos quanto.

"Sou colecionador desde garoto. Na Itália, de onde surgiu o Tex, existem mais de cem livros sobre o personagem, mas no Brasil não existia um. Eu resolvi então fazer o livro, gostei de escrever e ai comecei. Como tinha muito o que falar, guardei material para esta segunda publicação e já tenho uma terceira em mente, que só devo lançar daqui a dois anos, em 2014", disse Carsan.

Carsan é colecionador desde os dez anos de idade, tal como revela, e teve o primeiro contato com o ranger Tex quando pegou para folhear a edição 45. Tratava-se de uma continuação e ele se interessou para saber como aquela história havia começado. Surgiu a paixão neste momento. A coleção propriamente dita, no entanto, começou com o número 65 ' A flor da morte', mas ele conseguiu arranjar todas as publicações anteriores.

"Quando eu comecei a colecionar, já tinha lido antes, mas ainda não tinha decidido colecioná-las. A história 45, a primeira que tive contato, é uma das melhores na minha opinião, porque tem várias passagens da vida pessoal dele", disse.

Ao todo, G. G. Carsan tem mais de 1.100 revistas do Tex e lotam toda uma sala em sua casa, em João Pessoa. Fanático pelo personagem, também tem pôsters, itens, acessórios e até um fantasia fidedigna ao desenho, que, inclusive, já recebeu prêmio na penúltima edição do HQPB, em 2011, como melhor cosplay. Já viajou o país inteiro para divulgar seu primeiro livro, falar sobre o personagem e é uma das referências brasileiras sobre o assunto.

Neste segundo livro de Carsan, há um presente especial. Sete renomados artistas dos quadrinhos produziram o Tex ao modo de ver deles. Entre os desenhistas, os paraibanos Jack Hebert, Mike Deodato e Emir Ribeiro.

"No meu primeiro livro, coloquei mais de cem ilustrações de autores oficiais. Desta vez, pedi a vários desenhistas que fizessem o Tex para mim, sete deles me atenderam e as visões deles do personagem ilustram cada capítulo", disse Carsan.

Para adquirir o livro, que tem 230 páginas, basta enviar um email para querolivrotex@gerafoto.com e custa R$ 40 e o frete, mais R$ 5.

Tex aniversaria em 30 de setembro e no Brasil comemora-se o Dia Nacional do Tex, em que os colecionadores participam de eventos e se confraternizam pela internet. Este ano estão homenageando o editor e roteirista Sergio Bonelli (falecido em 26 setembro 2011), responsável por Tex ter sobrevivido tanto tempo, com mensagens e desenhos realizados por pessoas de diversos países.

FOTO: Divulgação

**G. G. Carsan começou a colecionar revistas Tex aos dez anos e a paixão pelo cowboy continua até hoje**

**LITERATURA**

Livro ilustrado por Anaclice Uchôa será lançado na Gamela
PÁGINA 7

**FOTOGRAFIA**

Exposição do paraibano João Lobo será aberta hoje no Recife
PÁGINA 8

Artigo

Arnaldo Niskier Escritor, membro da Academia Brasileira de Letras - aniskier@ig.com.br

# Liberdade de expressão?

Quem não conhece o assunto em profundidade pode ser levado a cometer equívocos de interpretação. A Academia Brasileira de Letras, como faz há cinco anos, cede seus espaços gratuitamente ao filólogo Adauto Novaes para a realização de seminários sobre o pensamento. Dessa vez, o tema era "Arte, sexo e pornografia", com a conferência do professor Jorge Coli, da Unicamp.

Logo no começo, ele chamou a atenção de "pessoas sensíveis" para a exibição de slides chocantes e ainda disse: "Em geral, são proibidos para pessoas de menos de 18 anos." Alguns espectadores deixaram o teatro, carregando filhos menores de idade pelo braço. O responsável pelo site da Academia, exibido publicamente no horário das 19 horas, ao ver as primeiras cenas do dito "espetáculo", em que se incluía uma farta exibição de cenas indecentes, algumas delas protagonizadas pela conhecida Cicciolina, pediu permissão a um membro da diretoria da Casa de Machado de Assis para desligar o site, sem que fosse feita qualquer restrição à conferência propriamente dita, que correu assim até o final.

Foi o bastante, no dia seguinte, para a ABL ser acusada de conservadora e responsável por uma censura à liberdade de expressão. Aí o assunto passou a ser tratado, inclusive pela imprensa, de modo desfocado. A ABL nunca agrediu a liberdade de expressão, em toda a sua existência. Não há registro em sua história de qualquer ato nesse sentido, ao contrário, sempre se manifestou a favor da livre manifestação do pensamento, mesmo que por vezes não esteja inteiramente de acordo, o que é um direito seu, como entidade de natureza privada, com regras próprias que se encontram no seu Estatuto, que é o mesmo desde a fundação em 1897.

O susto não foi a exibição do quadro "A origem do mundo", do francês Gustavo Coubert, realizado em 1866 e bastante conhecido pelos frequentadores do Museu d'Orsay em Paris, inclusive crianças. O problema foi o que veio a seguir, inclusive cenas explícitas de felação, o que é proibido pelo Estatuto da Criança e do Adolescente e pelo Código Brasileiro de Radiodifusão. Se aquilo prosseguisse, o site poderia ser suspenso pelas autoridades e até casado. Armou-se em cima disso uma polêmica, sendo a ABL acusada sucessivamente de censura a "obras de arte", o que é um evidente exagero. Obras de arte com a Cicciolina?

A Academia Brasileira de Letras, de forma oportuna e moderada, fez uma nota pública, assinada pela presidente Ana Maria Machado, em que defendeu ardorosamente a liberdade de expressão, mas explicou que devia obediência, no site, à legislação de proteção à infância e adolescência. Isso não foi o bastante para os organizadores da infausta conferência, que insistiram, já agora de modo covarde, na tese da censura. Querem fazer média com as teses libertárias que se encontram em voga, mas com o uso de equipamentos alheios. Fico pensando, como educador, se o professor Coli teria coragem de exibir isso para os seus alunos da Unicamp. Certamente, sofreria uma advertência séria dos dirigentes da instituição.

Artigo

Molina Ribeiro jornalista

# Celso Pereira

A noticía do falecimento do professor Celso Pereira me chega pelo meu filho Hortensio Ribeiro Neto, (Hortensinho), que soube do inusitado acontecimento através de Cícero, professor de História do Curso Aprovação. Minha primeira providência foi telefonar para a professora Eneida Agra Maracajá, secretária de Cultura de Campina Grande, que há pouco tempo havia estado com Celso, no Sertão , cidade de Sousa, terra dos Gadelha.

Celso Pereira nos dá uma coletânea variada, mas enciclopédica, professor do Estado, lecionou no Colégio Estadual da Prata "O Gigantão", Escola Normal, Colégio Campinense (de Carlos Azevedo), Estadual da Liberdade, nos cursos particulares da cidade:.Curso Campinense, Curso Asta, Curso CA, Colégio Equipe entre outros... Há alguns anos deixou Campina Grande para residir no Alto Sertão paraibano, onde se encontrava desenvolvendo o magistério em colégios pariculares.

> Paraibano da terra de Clementino Procópio e de Hortensio Ribeiro, não os desmerece na cultura e no amor à terra

A condição de nossa amizade, companheiro e colega de trabalho na Secretaria de Educação do Município de Campina Grande, Diário da Borborema coordenando a revista Tudo, e intimidade não amortecia a justeza do julgamento nem obnubila. Muito ao contrário, dava-me condições melhores de julgá-lo.

Culto, humanista, com facilidade de expressão, poética e filosófica bem à tona.

Se passearmos ao longo de suas páginas, entreveremos suas facetas. Por exemplo, quando estudou a obra de Manoel de Almeida Barreto patrono da cadeira 21, que ocupava na Academia de Letras de Campina Grande (ALCG) e buscou conotações literárias e espirituais. Exoftalmo, nariz adunco, hipertelorismo mostrando o desejo de estigmatizar alguém. Mas por vezes o estrabismo divergente daria espiritualidade.

"A diversidade do olhar confere ao semblante um ar de misticismo contemplativo. A imagem de Cristo, por exemplo, em que todos os epsódios do Santo Sacrifício e, especialmente no Monte das Oliveiras, no momento da prisão, na flagelação, transmite ao espectador a impressão de alienação da realidade objetiva, imediata e presente". É o artista interpretando o maior.

Paraibano da terra de Clementino Procópio e de Hortensio Ribeiro, não os desmerece na cultura e no amor à terra . Basta ler o seu único livro, Os Comigos de Mim". Celso Pereira sempre me dizia": Dois foram os privilégios maximos de minha vida. O primeiro, ter nascido na Paraíba o segundo ter ingressado no magistério, ser professor. Não se apaga nem se apagará tão cedo a lembrança do seu nome vinculado ao cenário educacional de Campina Grande, tendo ensinado a quase toda cidade a conjugar o verbo amar.

# Germano Romero

Arquiteto - germanoromero@gmail.com

# Morrer ou não morrer

A revista Veja da semana passada trouxe à tona, mais uma vez, a questão da eutanásia, polêmica como a própria morte. Vamos entender o verdadeiro sentido e as condições em que a eutanásia pode ser aceita. Originada do grego, a palavra "euthanasía" - eu (bem) + thánatos (morte) significa "morte boa"; "procedimento que antecipa a morte de um doente incurável, para lhe evitar o prolongamento do sofrimento e da dor"; "morte sem dor".

Nos países em que sufragaram o misericordioso procedimento, a lei somente o permite após a constatação, através de uma perícia auferida por junta médico-científica especializada, de que não há mais possibilidade de cura de uma doença fatal.

O pedido de eutanásia pode ser feito tanto pelo paciente, se ainda estiver lúcido, ou pela própria família. Li sobre um caso de uma mulher holandesa que há muitos anos sofria de uma espécie de paralisação total e degenerativa dos órgãos. Vegetava à custa de sofisticados aparelhos, e comunicava-se com muita dificuldade escrevendo bilhetes.

Num desses manuscritos, expressou a vontade de partir naturalmente e pediu que lhe aliviassem o martírio. A família aquiesceu e sua morte foi autorizada. Uma de suas filhas relatou que nunca esquecerá o semblante sereno e feliz, quando, ao som de suave música, ela viu que lhe aplicavam a injeção de calmante, anestésico e a substância letal.

Os renitentes à eutanásia argumentam que "onde há vida, há esperança". Entendemos que não há nada mais natural de que a própria vida, mas quando passa a ser artificial, ou eivada de sofrimentos incuráveis, perde o sentido. Não há agressão maior à natureza do que se manter vivo um doente terminal à custa de aparelhos.

Mas, mesmo quando a vida quer ir embora naturalmente, o lado mercenário da medicina encontra meios de lucrar, com o seu prolongamento artificial, o que não deixa de ser uma violência.

Aceitar a eutanásia será só uma questão de tempo. Os dogmas e crenças ultrapassadas costumam atravancar o progresso das ideias e da sabedoria. Assim foi com a anestesia, a cesariana, a laqueadura, a transfusão de sangue, vistas como procedimentos condenáveis. Imagine que estupidez achar um pecado a anulação do sofrimento físico através da anestesia, ou proclamar-se contra o uso do preservativo, da pílula anticoncepcional, exigindo que as mulheres tenham um filho a cada cópula, num planeta superpopuloso, principalmente entre as camadas mais pobres e desprovidas de direitos.

Entre aqueles que acreditam em qualquer tipo de vida após a morte a eutanásia deveria ser melhor interpretada. Por que prolongar a vida - que não é mais vida – do corpo físico, prendendo seu espírito e submetendo-o a sofrimentos sem fim? Por que não lhe antecipar a oportunidade de se libertar de uma doença incurável, para que sua alma continue a evoluir?

Não conseguimos admitir que se obrigue alguém, em nome de qualquer deus, a sofrer infinita e artificialmente, contra a própria natureza, até que não haja mais meios de lhe prolongar o martírio. Não conseguimos admitir que se proíba, em nome de qualquer religião, uma pessoa de receber uma transfusão de sangue. Nem que a anestesia, ou a camisinha são coisas do "demônio".

Proibir a humanidade de usufruir os resultados de sua própria evolução, do progresso das ideias, se apegando a dogmas e crenças atrasadas é uma estupidez que esperamos ver findada a cada década. Que venham logo a eutanásia e quanto mais avanços nos forem permitido descobrir, inventar e desfrutar.

## Literatura

# Livro de Alberto Correia ilustrado por Analice Uchôa será lançado hoje em João Pessoa

**Cairé Andrade**
*Especial para* ***A União***

Foto: Divugação

***A artista plástica Anaclice Uchôa, que ilustrou o livro, vai expor seus trabalhos na Galeria Gamela***

O livro *Os Trinta Dinheiros do Rei Melchior*, texto do antropólogo e historiador Alberto Correia e ilustrações da artista plástica Analice Uchôa, será lançado hoje, às 19h, na Galeria Gamela, em Tambaú. A obra infanto-juvenil é fruto de um projeto aprovado pelo Fundo Municipal de Cultura (FMC). Alberto Correia cedeu gratuitamente os direitos autorais do seu texto para que o livro pudesse ser publicado no Brasil.

Com linguagem adequada para o público ao qual o livro se destina, ele conta a história de trinta moedas de ouro que o Rei Mago Melchior ofereceu ao Menino Jesus quando ele nasceu. A história começa dois mil antes do nascimento de Jesus, e vai até a sua morte.

De acordo com Alberto Correia, a história é uma releitura de uma obra escrita por um monge alemão que se chamava João de Hildesheim, que também morou em Paris e morreu em 1375, na Alemanha. O livro remonta a Idade Média, época em que as pessoas não sabiam ler e escrever, e repassavam as histórias que sabiam contando oralmente, indo de geração em geração.

Sobre as ilustrações do livro, Analice explica que foi uma honra trabalhar com Alberto Correia. Ela conta que a ideia do livro foi de ideia dele, e, como a escrita original foi em português de Portugal, língua nativa do escritor, ela teve que modificar algumas palavras e expressões para "abrasileirar" a obra. "Alberto é muito inteligente. Ele conheceu o meu trabalho através de uma tela minha e decidiu escrever uma crônica sobre ela. Aí ele me mandou um e-mail e nessa história a gente troca e-mails há seis anos".

Em relação à experiência de ilustrar um livro, ela conta que foi o primeiro no qual participou e que foi uma aventura: "Eu geralmente pinto por algo que acontece momentaneamente, seja por um sonho que tive, seja por uma música que escutei. Para o livro foi um desafio, mas foi muito gratificante".

Já sobre os textos, ela conta: "É um livro que você lê sem se cansar. Qualquer criança lê sem dificuldade, é uma leitura que flui. Desde que eu conheci o trabalho de Alberto Correia eu me apaixonei pela sua escrita", completa.

O grande diferencial da proposta para o Projeto de Edição do livro conta com uma exposição de artes plásticas em estilo naif, marca registrada de Analice Uchôa. A exposição conta com todos os desenhos contidos no livro em formato de tela.

A exposição ficará aberta ao público até o dia 13 de outubro, na Galeria Gamela, localizada na Avenida Nossa Senhora dos Navegantes, 756, em Tambaú. A galeria estará pronta para receber visitas de segunda a sábado, das 9h às 19h.

### SERVIÇO

**Evento:** Lançamento de Os Trinta Dinheiros do Rei Melchior
**Autores:** Alberto Correia (texto) e Analice Uchôa (ilustrações)
**Data:** Hoje, às 19h
**Local:** Galeria Gamela (Av. Nossa Senhora dos Navegantes, 756/101, Tambaú)

## Em cartaz

**TED** (TED, EUA, 2012). Gênero: Comédia. Duração: 106 min. Classificação: 16 anos. Direção: Seth MacFarlane, com Mila Kunis, Mark Wahlberg, Giovanni Ribisi. Em um Natal, o ursinho de pelúcia de John Bennett ganha vida. Os dois crescem juntos e, já adulto, ele deve escolher entre ficar com sua namorada Lori Collins ou manter sua amizade com o urso Ted. CinEspaço 4: 14h, 16h, 18h, 20h e 22h. Manaíra 4: 14h10, 16h45, 19h20 e 21h40. Tambiá 5: 14h40, 16h40, 18h40 e 20h40.

**TINKER BELL – O SEGREDO DAS FADAS** (Tinker Bell: Secret of the Wings, EUA, 2012). Gênero: Animação. Duração: 75 min. Classificação: Livre. Direção: Ryan Rowe. Tinker Bell, Periwinkle e seus amigos se aventuram no mundo mágico e proibido do Misterioso Bosque do Inverno, no qual a curiosidade os leva a uma maravilhosa descoberta que irá mudar suas vidas para sempre e unirá, finalmente, o Refúgio das Fadas. CinESpaço 3: 14h, 16h e 18h. Manaíra 6: 12h30, 14h20, 16h10 e 18h10. Tambiá 6: 14h e 15h30.

**DREDD** (Dredd. EUA/GBR/IND, 2012). Gênero: Ficção Científica. Duração: 95 min. Classificação: 18 anos. Legendado. Direção: Pete Travis, com Karl Urban, Lena Headey, Domhnall Gleeson. Em 2139, o mundo entrou em colapso total e acabou se tornando um deserto, conhecido como "A Terra Maldita". As pessoas vivem em Megacidades, onde atuam varias gangues. A Justiça não consegue controlar essas gangues. Entram em cena os chamados "Juízes", que tomam o papel de juiz, júri e carrasco. Dredd é o mais temido de todos. Acusado de assassinato, ele tenta provar sua inocência, e descobre que por trás de sua prisão injusta, há um plano diabólico acontecendo. Manaíra 5/3D: 12h45, 14h50, 17h, 19h10 e 21h30

**E A VIDA CONTINUA** (BRA, 2012). Gênero: Drama. Duração: 97 min. Classificação: 10 anos. Direção: Paulo Figueiredo, com Amanda Costa, Lima Duarte, Ana Lúcia Torre, Ana Rosa. Quando o carro da bela e jovem Evelina quebra na estrada, ela não faz ideia de como seus caminhos serão profundamente alterados para sempre. Socorrida pelo gentil Ernesto, Evelina logo fica sabendo que tanto ele como ela estão indo exatamente para o mesmo hotel. Imediatamente eles desenvolvem uma amizade tão sólida que persistirá quando ambos passam para o outro plano. Manaíra 1: 13h40, 16h, 18h20 e 20h30.

**O DIÁRIO DE TATI** (BRA, 2009). Gênero: Comédia. Duração: 90 min. Classificação: Livre. Direção: Mauro Farias, com Heloísa Périssé, Marcelo Adnet, Louise Cardoso, Thiago Rodrigues, Márcia Cabrita. Tati escreve tudo no seu diário, onde conta detalhes do verão em que ficou de recuperação na escola e suas tentativas de esconder da sua mãe o boletim. Durante esse período, a garota conhece Anita, a nova e espirituosa namorada do seu pai. Foi neste verão também que ela sofreu por amor, pensando em Zeca, o rapaz mais bonito da escola. Manaíra 3: 13h30, 15h30, 17h40 e 19h40. Tambiá 1: 20h15.

Foto: Divulgação

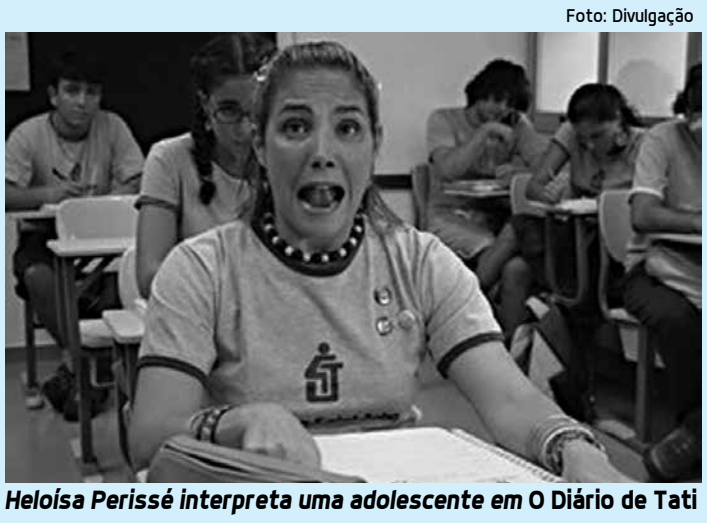

***Heloísa Perissé interpreta uma adolescente em* O Diário de Tati**

### O Diário de Tati

Tati escreve tudo no seu diário, onde conta detalhes do verão em que ficou de recuperação na escola e suas tentativas de esconder da sua mãe o boletim. Durante esse período, a garota conhece Anita, a nova e espirituosa namorada do seu pai. Foi neste verão também que ela sofreu por amor, pensando em Zeca, o rapaz mais bonito da escola.

**RESIDENT EVIL 5: A RETRIBUIÇÃO** (Resident Evil: Retribution, ALE/EUA, 2012). Gênero: Terror. Duração: 97 min. Classificação: 16 anos. Legendado. Direção: Paul W. S. Anderson, com Milla Jovovich, Sienna Guillory, Michelle Rodriguez. O mortal vírus T, da Umbrella Corporation, continua a desvastar a Terra, transformando a população em mortos-vivos. A última esperança da raça humana, Alice, acorda em um escritório clandestino da Umbrella e revela mais de seu passado misterioso. Sem um refúgio seguro, ela continua sua busca pelos responsáveis pelo surto no planeta. Auxiliada por novos aliados e velhos amigos, Alice precisa lutar para sobreviver e escapar de um mundo hostil à beira do esquecimento. CinEspaço 2: 14h, 16h, 18h, 20h, 22h. Manaíra 7/3D: 13h, 15h15, 17h30, 19h50 e 22h. Tambiá 6/3D: 17h15, 19h e 20h45.

**O LEGADO BOURNE** (The Bourn Legacy, EUA, 2012). Gênero: Ação. Duração: 135 min. Classificação: 12 anos. Legendado. Direção: Tony Gilroy, com Jeremy Renner, Rachel Weisz, Edward Norton. Aaron Cross é agente secreto do governo que se envolve em um programa de lavagem cerebral muito mais perigoso do que aquele pelo qual passou Jason Bourne, desencadeando situações que saem do controle. CinEspaço 1: 14h10. Manaíra 8: 15h40 e 21h. Tambiá 1: 17h30 e 20h.

**TOTALMENTE INOCENTES** (BRA, 2012). Gênero: Comédia. Duração: 90 min. Classificação: 14 anos. Direção: Rodrigo Bittencourt, com Fábio Assunção, Álamo Faço, Mariana Rios, Fábio Porchat. Da Fé e seu irmãozinho, Torrado, vivem na favela do DDC, onde o violento João do Morro acaba de tomar o poder do ex-chefe, Diaba Loira, e virar o novo dono do tráfico local. Um cara do bem e amado por todos da comunidade, Da Fé tem uma queda por Gildinha, irmã mais velha de seu melhor amigo Bracinho. Só que Gildinha só tem olhos para Do Morro e Da Fé deduz por ele ser o traficante poderoso que é. Os amigos de Da Fé tentam então tentam transformá-lo num traficante também. Manaíra 6: 20h e 22h10.

**ABRAHAN LINCOLN: O CAÇADOR DE VAMPIROS** (Abraham Lincoln: Vampire Hunter, EUA, 2012). Gênero: Fantasia. Duração: 105 min. Classificação: 14 anos. Direção: Timur Bekmambetov, com Alan Tudyk, Alex Lombard. O filme explora a vida secreta de um dos maiores presidentes dos Estados Unidos em uma história não contada que definiu uma nação, colocando Lincoln como o maior caçador dos mortos-vivos da história. CinEspaço 3: 14h30, 16h50, 19h20 e 21h40. Tambiá 2: 14h20, 16h20, 18h20 e 20h20.

**OS MERCENÁRIOS 2** (Expendables 2). Gênero: Ação. Duração: 102 min. Classificação: 16 anos. Direção: Simon West. Bruce Willis, Sylvester Stallone, Arnold Schwarzenegger. Com o brutal assassinato de Tool em uma missão. Seus companheiros decidem então vingá-lo, mas também precisam resgatar a filha de Tool, que partiu na própria missão de vingança. Manaíra 2: 14h, 16h30, 18h50 e 21h15. Tambiá 4: 14h30, 16h30, 18h30 e 20h30.

**INTOCÁVEIS** (Intouchables, FRA, 2011). Gênero: Comédia. Duração: 112 min. Classificação: 14 anos. Direção: Eric Toledano, Oliver Nakache, com François Cluzet, Omar Sy, Anne Le Ny. Philippe é um aristocrata rico que, após sofrer um grave acidente, fica tetraplégico. Precisando de um assistente, ele decide contratar Driss, um jovem problemático que não tem a menor experiência em cuidar de pessoas no seu estado. Aos poucos ele aprende a função, apesar das diversas gafes que comete. Philippe, por sua vez, se afeiçoa cada vez mais a Driss por ele não tratá-lo como um pobre coitado. Aos poucos a amizade entre eles se estabele-se, com cada um conhecendo melhor o mundo do outro. CinEspaço 1: 16h50, 19h10 e 21h50.

**O DITADOR** (The Dictator, EUA, 2012). Gênero: Comédia. Duração: 83 min. Classificação: 14 anos. Direção: Larry Charles, com Ben Kingsley, Megan Fox, Sacha Baron Cohen. A heróica história do General Aladeen (Sacha Baron Cohen), ditador de um país localizado no Oriente Médio, que colocou em risco a própria vida para que a democracia jamais chegasse ao local que governa. Ele e um pastor de cabras resolvem viajar aos Estados Unidos, onde cruzam o país para conhecê-lo melhor. Manaíra 3: 21h50.

**A ERA DO GELO 4** (Ice Age 4 – Continental Drift, EUA). Duração: 100 min. Classificação: Livre. Gênero: Animação. Dublado. Direção: Steve Martino e Mike Thrumeier. O novo longa-metragem da turminha gelada trata do efeito estufa e o degelo, como pano de fundo, para ilustrar uma série de acontecimentos. Tambiá 1: 14h15, 16h15 e 18h15.

**E AÍ... COMEU?** (Brasil, 2012). Gênero: Comédia. Duração: 102 min. Classificação: 14 anos. Direção: Felipe Joffily, com Emílio Orciollo Netto, Seu Jorge e Tainá Müller. Fernando, recém separado, passa boa parte do tempo tentando compreender o fracasso de seu casamento com Vitória. Já Honório é um jornalista machão casado com Leila. E Fonsinho escritor solteiro, metido à intelectual. Juntos, eles buscam entender o papel do homem no mundo atual, povoado por mulheres de ideias modernas. Manaíra 8: 13h20 e 18h30.

### SERVIÇO

COTAÇÃO
* Ruim ** Regular *** Bom **** Otimo ***** Excelente

● **Funesc** [3211-6280] ● **Mag Shopping** [3246-9200] ● **Shopping Tambiá** [3214-4000] ● **Shopping Iguatemi** [3337-6000] ● **Shopping Sul** [3235-5585] ● **Shopping Manaíra** (Box) [3246-3188] ● **Sesc - Campina Grande** [3337-1942] ● **Sesc - João Pessoa** [3208-3158] ● **Teatro Lima Penante** [3221-5835 ] ● **Teatro Ednaldo do Egypto** [3247-1449] ● **Teatro Severino Cabral** [3341-6538] ● **Bar dos Artistas** [3241-4148] **Galeria Archidy Picado** [3211-6224] ● **Casa do Cantador** [3337-4646]

## Mídias em destaque

### Fidalgo e as Novas Mídias

***Sandra Moura***
*Doutora em Comunicação e professora da UFPB*
*sandroca95@hotmail.com*

António Fidalgo tem trabalhos escritos sobre a nova realidade de dispositivos móveis, internet e serviços de informação multimídia. O pesquisador esteve na semana passada em João Pessoa, a convite do Centro Internacional de Semiótica e Comunicação (Ciseco) e da Universidade Federal da Paraíba (UFPB), participando de evento internacional sobre a internet. E causou a melhor das impressões.

Fidalgo ministrou uma das melhores conferências do evento e foi considerado por muitos – e penso que com razão – um dos mais acessíveis conferencistas. Atendeu a todos com presteza. Participou de debates com o público, concedeu entrevista para programa de televisão, visitou pontos turísticos da cidade.

Nos momentos iniciais da sua fala no evento, parecia que o pesquisador iria rejeitar o uso das novas mídias. Quem pensou assim, mais adiante coube suspender o juízo. Ele reconhece que as novas mídias iniciaram uma nova época da comunicação humana e introduziram e alteraram formas de estar e de ser.

As reações com essas mídias, segundo António Fidalgo, podem ser de euforia, de otimismo tecnológico, como podem ser apocalípticas, de profundo pessimismo quanto ao futuro do humano na sociedade tecnológica. Fidalgo não tem a intenção de relegar uma e outra via, a eufórica e a apocalíptica. Mas observa que não adianta apenas dar ao jovem um computador ou celular, é preciso educá-lo para ler os clássicos, as obras de uma força única na história da literatura mundial.

Antônio Fidalgo é professor na Universidade da Beira do Interior, em Portugal, e fundador da Biblioteca On-Line de Ciências da Comunicação (BOCC). Dirige o Laboratório de Comunicação On-Line (www.labcom.pt).

Formado em Filosofia pela Faculdade de Letras na Universidade de Lisboa, com doutorado em Filosofia pela Universidade de Würzburg, na Alemanha, António Fidalgo foi professor visitante em Harvard, nos Estados Unidos e na Universidade Federal da Bahia.

No campo acadêmico, Fidalgo busca perspectivas de integração entre Brasil e Portugal. Ele deixou João Pessoa com planos de ampliar a cooperação na pesquisa e no ensino com o Centro de Comunicação, Turismo e Artes (CCTA) da UFPB. E, claro, convidou os pesquisadores do Departamento de Comunicação e Turismo a visitar a cidade da Serra de Estrela, bem no coração de Portugal e da península ibérica, a 270km de Lisboa, a 200 de Salamanca e a 400 de Madrid. Lá na Covilhã, no centro da região das aldeias históricas, de 800 anos, com castelos e muralhas.

## Drops & notas

### Justiça manda Guilherme Fontes devolver R$ 2,5 milhões a Petrobras

A 31ª Vara Cível do Rio de Janeiro condenou o ator Guilherme Fontes a devolver os R$ 2,5 milhões que recebeu das empresas Petrobras Distribuidoras e da Petrobras S/A pelo não cumprimento do contrato. Guilherme recebeu recursos públicos de patrocínio para realizar o longa-metragem Chatô, o Rei do Brasil, de 1995, baseado na biografia escrita pelo jornalista Fernando Morais. O filme seria o primeiro de Fontes como diretor, mas não chegou ser concluído. Em razão disso as empresas pediram a restituição da verba. Em 2008, um processo instaurado pela apontou irregularidades nas contas da produção e a produtora de Fontes foi condenada pela Controladoria-Geral da União a devolver R$ 36,5 milhões ao Estado. Fontes pretende recorrer da decisão e afirmou que o longa está em vias de ser lançado.

### Paula Fernandes perde direito de controlar a carreira

O Tribunal de Justiça de São Paulo decidiu que os contratos de shows da cantora Paula Fernandes deve continuar a ser controlado pela Talismã Music, da qual o cantor Leonardo é sócio. Ela é contratada da empresa desde 11 de novembro de 2008 e havia conseguido uma liminar para administrar a própria carreira. Posteriormente, a administração de seus shows passaria a ser feita pela sua própria empresa, a Jeito do Mato. Em comunicado oficial, a assessoria da cantora informou que ela pretende cumprir o contrato até o dia 11 de novembro de 2012. Mas a Talismã afirma que o contrato termina em fevereiro de 2014.

### *Arte Sustentável* será aberta hoje em João Pessoa

A exposição *Arte Sustentável – Natureza em Forma de Linguagem*, da artista plástica catarinense Bia Doria, será aberta hoje no Stand Tour Geneve, da construtora TWS, no Altiplano, a partir das 19h. A mostra consiste em troncos de árvores nativas resgatadas em queimadas, desmatamentos, no fundo dos rios etc. Esta é a primeira vez que Bia Doria expõe em João Pessoa. Em uma parceria com a Galeria Louro e Canela, a exposição contará ainda com obras dos artistas Alexandre Albuquerque, Jô Cortez, Jonas Lourenço, Cristina Strapação, Elpídio Dantas e Clóvis Júnior.

# Visão do caos urbano

## O fotógrafo paraibano João Lobo apresenta hoje pela primeira vez a íntegra do Projeto Across Lens no Recife

**Guilherme Cabral**
guipb_jornalista@gmail.com

FOTO: João Lobo

*João Lobo mostra que, dentro da desorganização natural dos grandes centros, há também situações de convivência*

As duas células do projeto multimídia Across Lens – que investigam limites da materialidade na fotografia - serão apresentadas, pela primeira vez integralmente, pelo premiado fotógrafo paraibano João Lobo, em exposições no Recife. O vernissage das mostras, nas quais o artista oferece sua visão do caos nos grandes centros urbanos, acontece hoje, a partir das 19h30, no Instituto de Arte Contemporânea (IAC) da Universidade Federal de Pernambuco (UFPE), localizado no bairro Madalena, onde permanecerá aberta ao público até 27 de outubro.

Intituladas de Across Lens e Tessituras Urbanas, cada célula do projeto contém um livro-catálogo, uma exposição e um vídeo. Apenas as obras – publicadas pela Editora da Universidade Federal da Paraíba (UFPB) em 2011 e 2012, respectivamente – estarão à venda, cada qual ao preço de R$ 75. Os vídeos contém, por exemplo, trilha sonora original exclusiva, sendo a de Across Lens composta por Kaká Santa Cruz e a de Tessituras Urbanas por Alex Madureira.

"Eu me foco em dois pensamentos. O primeiro é a captura do processo de relacionamentos sociais, dentro da caoticidade dos grandes centros, como elemento de construção de visualidades. Nos grandes centros urbanos há uma desorganização, o que é natural, mas há uma organização também natural. Há situações de convivência, relacionamentos no contexto desorganizado, mas sem a denunciação do fotógrafo. O segundo é com relação ao tempo, porque é o antes, o durante e o depois da imagem fotográfica", disse João Lobo para o jornal **A União**, referindo-se ao projeto multimídia Across Lens.

Durante as exposições em Recife, cada célula estará ocupando salas distintas. No caso da Across Lens, cuja concepção de montagem nas dependências do IAC é de Sidney Azevedo – são imagens em preto e branco, com dimensões de 90cm por 70cm. De acordo com o fotógrafo paraibano, trata-se de uma mostra com registros mais localizados. "Retratar a realidade está no DNA da fotografia, pois é o seu compromisso", disse ele, ao revelar a linha que seguiu para realizar esse trabalho.

Já com relação à outra célula, a *Tessituras Urbanas*, cuja concepção de montagem é de Nadja Peregrino, uma das curadoras da mostra, João Lobo informou que as fotografias também são todas em preto e branco, em tamanhos variados – até 2 metros por 1,80cm – e suportes, a exemplo do acetato. Nesse caso, ele disse que são imagens que se inclinam mais para as artes visuais, pois se valeu apenas do recurso da fotografia para, no fundo, traduzir o seu pensamento.

"Os dois livros se completam. Um é a continuação do outro", disse João Lobo, que recebeu o convite para apresentar o projeto multimídia em Recife de uma das curadoras da célula Across Lens, Bete Gouveia, que é diretora do Instituto de Arte Contemporânea da Universidade Federal de Pernambuco. A primeira parte de cada obra tem o ensaio fotográfico de cada célula, além de uma fortuna crítica. Nesse sentido, em Across Lens há, por exemplo, há textos do jornalista e superintendente de **A União**, Fernando Moura; do artista plástico e professor aposentado da UFPB, Chico Pereira; do escritor e jornalista Walter Galvão e do escritor, ator e artista plástico W. J. Solha, o que confere um aspecto localizado ao trabalho. O outro, Tessituras Urbanas, é considerado pelo artista de âmbito mais internacional, pois, inclusive, há o ensaio crítico de dois argentinos, o fotógrafo e editor Alberto Natan e o especialista em Ciências da Comunicação, Federico Czesli.

FOTO: Cácio Murilo

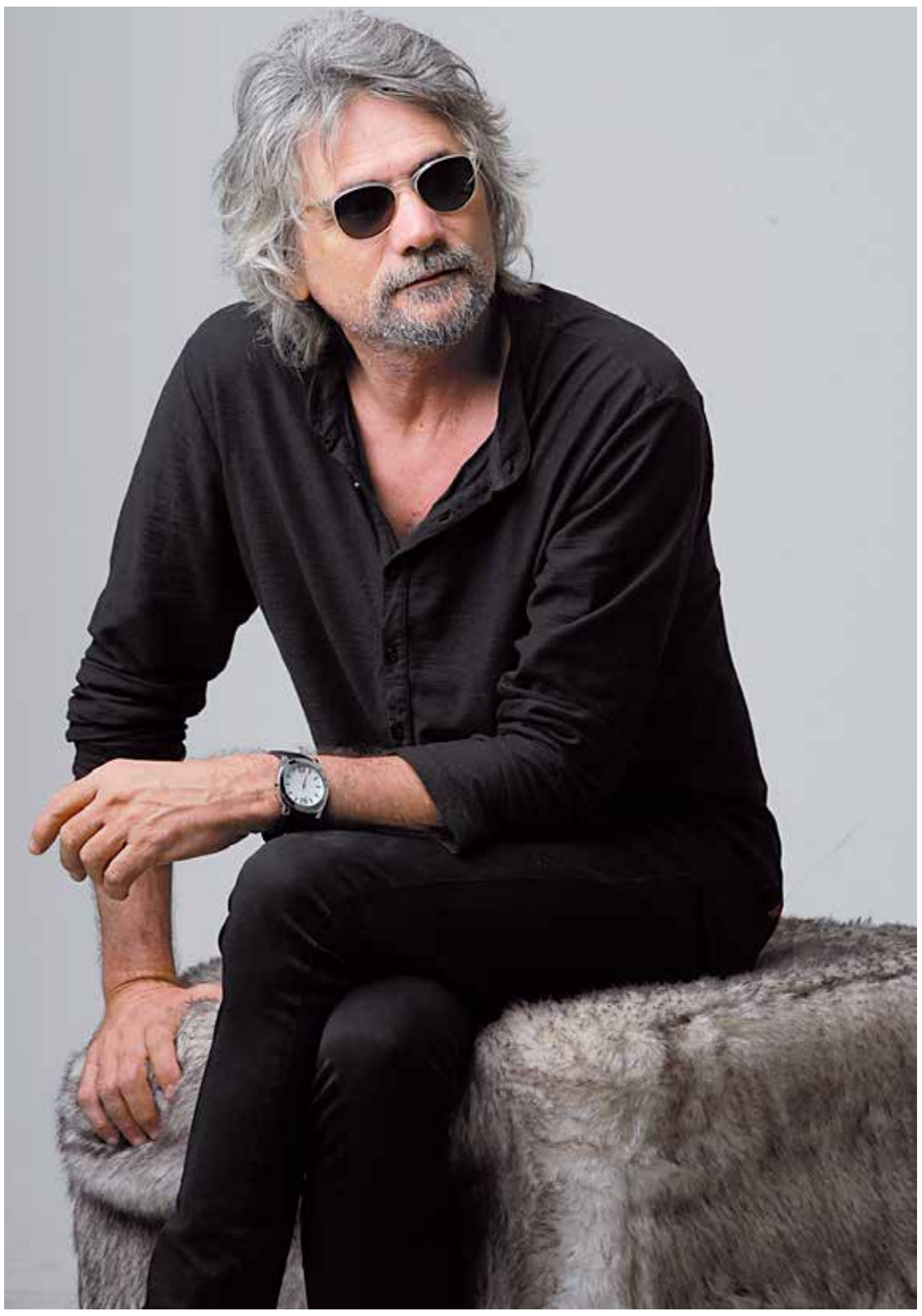

Uma das marcas do Across Lens – que João Lobo concebeu, elaborou e realizou depois de observar, durante um ano, a movimentação urbana no Centro Histórico de João Pessoa - é a recusa do fotógrafo paraibano em trabalhar com elementos convencionais da fotografia, como foco correto ou condições ideais de iluminação. Inicialmente idealizado para ser única exposição com 17 imagens, o projeto foi ganhando proporções, à medida que foi amadurecendo. Na sequência, vinheram livros e vídeo. O resultado chamou a atenção da Casa das Artes Visuais, de João Pessoa-PB, e o trabalho se desdobrou na exposição Tessituras Urbanas, com curadoria de Nadja Peregrino e Angela Magalhães.

"Este trabalho de João Lobo é bastante complexo", comentou a curadora da exposição Across Lens, a artista plástica Bete Gouveia. "Ele se expressa nos intervalos entre o olhar e ação. E atua no que chamei de mundo maciço – esse mundo do trivial, do comum, do raso, sem profundidade. É esse mundo que ele encontrou no caos do centro urbano. As imagens, no entanto, mostram o amadurecimento interno de João, pois sua ação no tempo e no espaço captura essa fragmentação do instante, como se a imagem se descongelasse na foto", prosseguiu ela, para quem "esse embate entre os dois mundos gera imagens não-triviais do trivial. Algo que requer muita coragem do fotógrafo, pois de ambientes em que não é fácil de se atuar, ele os contempla no nível dos contrastes, da atmosfera brumosa, recheado de concepções sutis, o que requer um estado especial de contemplação e ação".

**Sobre o artista**

João Lobo é paraibano de Brejo do Cruz, onde nasceu em 1958. Ao longo de mais de três décadas, atuou em jornais e agências de publicidade. Ele publicou os livros Apesar de Sertão, Corpo e Alma e O Essencial É Invisível e sua obra foi selecionada para a Coleção Senac de Fotografia. E também realizou mostras individuais e integrou coletivas em diversas cidades do país e em outros países, a exemplo de Portugal, Espanha, França, Argentina e Chile.

> Uma das marcas do Across Lens é a recusa do artista em trabalhar com elementos convencionais da fotografia, como foco correto ou condições ideais de iluminação

*Juventude negra: Governo Federal lança projeto hoje de prevenção à violência*

Página II

# AIDS

## Casos em pessoas acima de 60 anos crescem 100% na PB

***Cleane Costa***
*cleanec@gmail.com*

Os casos identificados de Aids em pessoas acima de 60 anos de idade na Paraíba cresceram 100% em dez anos, segundo o Departamento de Informática do SUS (Datasus) do Ministério da Saúde. Conforme os dados, no ano de 2000 foram notificados seis casos, saltando para 12 em 2010. Em 2011, o número de casos caiu 33,33% em relação ao ano anterior, com o registro de oito casos. De 1987 até 2011, foram contabilizados 127 casos.

João Pessoa é a cidade que concentra o maior número de casos em pessoas da terceira idade, com 41 identificados entre os anos de 1987 e 2011, de acordo com o Datasus, o que representa 32,28% do total de casos. Em segundo lugar, está o município de Campina Grande, com 16 casos notificados em igual período, o que corresponde a 12,6% do total.

Segundo os dados do Datasus, o número de casos de Aids em pessoas com idade acima de 60 anos registra uma aceleração a partir de 2007, quando foram registrados 13 casos da doença, um aumento de 62,5% em relação ao ano anterior; em 2008, foram 10 casos notificados; em 2009, outros 10 novos casos.

**Prevenção**

Conforme Rosa Maria Costa Monteiro, da Gerência Operacional de DST/Aids e Hepatites Virais da Secretaria de Estado da Saúde, a principal forma de prevenção da Aids é o uso do preservativo, mais conhecido como camisinha.

Ela adiantou que a Secretaria de Estado da Saúde (SES) realiza ações de prevenção e tratamento da doença, cujos trabalhos se concentram na capacitação das equipes de saúde, para busca do diagnóstico precoce e prevenção; e na distribuição de medicamentos para os portadores do HIV.

O diagnóstico da doença pode ser feito tanto pelo exame de sangue, cujo resultado fica pronto em até oito dias, como também pelo teste rápido, que demora apenas 15 minutos. O teste rápido já foi implantado em 150 municípios paraibanos.

Em João Pessoa, a testagem pode ser feita no Cais de Jaguaribe e nas demais unidades integradas de Saúde da Família. Os testes também podem ser feitos no Hospital de Emergência e Trauma Senador Humberto Lucena. Em Campina Grande, o teste também pode ser feito no Hospital de Trauma. No interior do Estado, os interessados devem procurar as unidades mistas, postos de Saúde da Família e maternidades.

Em todo o Estado há oito Unidades Dispensadoras de Medicamentos (UDMs): em João Pessoa, funciona no Hospital Clementino Fraga e Hospital Universitário Lauro Wanderley; em Campina Grande, no Hospital Universitário Alcides Carneiro e no Serviço de Assistência Especializado (SAE) municipal; em Santa Rita, Cabedelo e Patos, os medicamentos também são distribuídos pelos SAEs municipais e, em Cajazeiras, os medicamentos são entregues pela 9ª Gerência Regional de Saúde. E ainda no SAE de Patos.

FOTO: Divulgação

***Número de idosos que apresentaram a doença é maior em João Pessoa, com 41 casos identificados entre 1987 e 2011***

### Saiba Mais

Se o teste rápido para HIV for realizado a partir do pré-natal, a chance é de 90% de a criança nascer sem o vírus da Aids. Já no sétimo mês de gravidez, se for detectado o HIV na mãe, o parto terá que ser cesariano, ela não poderá amamentar, passará a tomar o antirretroviral para o resto da vida enquanto que o bebê vai fazer uso da medicação até os dois anos, uma vez que até essa idade ele ainda está com as células da mãe.

**Onde fazer o teste rápido em João Pessoa:**

- USF jardim Saúde e Vida (DS I)
- Gauchinha (DS I)
- CTA (DS I)
- Integrada Cruz das Armas (DS I)
- Cais Cristo (DSII)
- Espaço Saúde e Vida (DS II)
- ESF Mudança de Vida (DS II)
- Integrada Rosa de Fátima (DS III)
- Cidade Verde (DS III)
- Ipiranga (DS III)
- Hospital Mangabeira (DS III)
- UBS Mandacaru. (DS IV)
- Viver Bem (DS IV)
- Róger I e II (DS IV)
- Hospital Santa Isabel (DS IV)
- Cordão Encarnado (DS IV)
- Caisi (DS IV)
- Ipês (DS IV)
- Altiplano I e II (DS V)
- Unidade das Praias (DS V)
- São José (DS V)
- Altiplano (DS V)
- Maternidades: Cândida Vargas, Frei Damião, Hospital Universitário Lauro Wanderley, Edson Ramalho

## Combate à doença perdeu mais intensidade no Brasil

O aumento da pressão de grupos religiosos e a redução das campanhas de prevenção junto às populações de maior risco são a maior ameaça ao programa brasileiro anti-Aids, até hoje considerado um dos mais bem-sucedidos do mundo. A opinião é do coordenador de Aids/HIV da Organização Panamericana da Saúde (OPAS), Massimo Ghidinelli.

"O caso parece ser que, nos últimos anos, grupos religiosos ficaram mais fortes e há uma menor intensidade na maneira pela qual o programa lida com questões de homofobia e sexualidade", disse Ghidinelli à BBC Brasil, na Conferência Internacional da Aids, realizada em Washington, nos Estados Unidos em julho último.

"O programa brasileiro certamente precisa mudar e se adaptar rapidamente a esses novos desafios da epidemia e manter um grande enfoque nas populações vulneráveis, o que exigirá um trabalho muito forte de promoção de políticas", acrescentou.

**Contaminação**

Os últimos números do mais recente Boletim Epidemiológico publicado pelo Ministério da Saúde apontam para um aumento dos casos de contaminação pelo HIV em todas as regiões do país, com exceção da região Sudeste, nos últimos dez anos.

Para especialistas ouvidos pela BBC Brasil, tal crescimento está ligado, entre outro fatores, ao comportamento da população. Segundo eles, apesar de o programa brasileiro continuar a ser um referencial no âmbito global, seu sucesso pode tê-lo tornado "uma faca de dois gumes". Isso porque, como a síndrome passou a ter um caráter crônico e os casos de morte se tornaram mais raros, as pessoas ficaram menos cautelosas em relação aos mecanismos de prevenção à doença.

**Repaginação**

Segundo os especialistas, as vítimas desse novo cenário epidêmico são os jovens, particularmente do sexo feminino e homossexuais.

Por essa razão, durante a conferência, representantes de ONGs chamaram a atenção para a necessidade de o Programa Nacional de DTS/Aids brasileiro se adaptar à nova realidade da epidemia no país.

Eles também se queixaram de que, nos últimos anos, o enfoque nas populações chave diminuiu e houve comprometimentos políticos com o lobby de grupos conservadores que passaram a ser mais atuantes.

"O senso comum é sempre muito conservador, mas nossa obrigação é tomar decisões com base em evidência", afirmou à BBC Brasil Dirceu Greco, diretor do departamento de DST, Aids e Hepatites Virais.

**Números**

Apesar das críticas, o programa de prevenção a Aids no Brasil ainda é considerado um sucesso entre os especialistas. Prova disso foi que, nos últimos 12 anos, a mortalidade em decorrência da Aids no Brasil apresentou uma queda de 17%.

Outra grande conquista foi a drástica diminuição em 55% dos casos de infecção no grupo de crianças menores de cinco anos. Em 2000 foram registrados 863 casos de crianças pequenas com Aids. Em 2011, apenas 482 casos foram registrados. Isso comprova a eficácia da prevenção de transmissão vertical, de mãe para filho.

No entanto, alguns profissionais de saúde afirmam que isso não é suficiente. "Não adianta nada (a prevenção de transmissão vertical) se, na adolescência, o jovem vai ser contaminado", diz Edmundo Cardoso, chefe do Grupo de Atendimento à Aids Pediátrica (GAAP) do Hospital Conceição, de Porto Alegre.

É por causa desse argumento que especialistas estrangeiros dizem que a abordagem do programa de Aids/HIV do país deve assumir um teor mais sociológico. "A epidemia não é um problema puramente médico", disse à BBC Brasil, Marco Vitoria, médico assessor do programa de HIV-Aids da Organização Mundial da Saúde (OMS) de Genebra.

**Soluções**

Entre as soluções que devem ser implementadas ao programa brasileiro de combate a Aids, especialistas sugerem um maior envolvimento da sociedade civil, o investimento em campanhas de conscientização com respeito a práticas sexuais seguras e o maior envolvimento da mídia, focando grupos específicos, como adolescentes e homossexuais.

Outra abordagem importante é a realização de mais pesquisas multidisciplinares que estudem o comportamento dos grupos mais vulneráveis.

## Mais de 34 milhões vivem com HIV no mundo

Brasília – Relatório divulgado pelo Programa Conjunto das Nações Unidas sobre HIV/Aids (Unaids) indica que 34,2 milhões de pessoas vivem com HIV no mundo, sendo 30,7 milhões de adultos, 16,7 milhões de mulheres e 3,4 milhões de menores de 15 anos.

A África Subsaariana registra o maior número de pessoas infectadas, com 23,5 milhões, seguida pela Ásia Meridional e Sul-oriental, com 4,2 milhões. A Oceania tem a menor estimativa com 53 mil infectados. Na América Latina, são 1,4 milhão.

Dados indicam ainda que, em 2011, 2,5 milhões de novas infecções foram identificadas no mundo, sendo 2,2 milhões em adultos e 330 mil em menores de 15 anos. O número representa mais de 7 mil novas infecções por dia e 97% delas foram notificadas em países de baixa e média renda.

**Liderança**

A África Subsaariana lidera o ranking com 1,7 milhão de novas infecções. Em seguida, aparecem a Ásia Meridional e Sul-oriental (300 mil) e a Europa Oriental e Ásia Central (170 mil). Na América Latina, 86 mil pessoas foram infectadas pelo vírus em 2011.

Já as mortes provocadas pelo HIV no mesmo período totalizaram 1,7 milhão, sendo 1,5 milhão entre adultos e 230 mil entre menores de 15 anos de idade. Na América do Norte, 20 mil pessoas morreram no ano passado em decorrência do HIV; na região do Caribe, 10 mil; na América Latina, 57 mil; na Europa Ocidental e Central, 9,3 mil; na Europa Oriental e Ásia Central, 90 mil; na Ásia Oriental, 60 mil; na Ásia Meridional e Sul-oriental, 270 mil; no Norte da África e Oriente Médio, 25 mil; na África Subsaariana, 1,2 milhões; e na Oceania, 1,3 mil.

O coordenador do Unaids no Brasil, Pedro Chequer, explicou que o alto número de pessoas com HIV no mundo é reflexo da queda das mortes provocadas pela doença, sobretudo em razão da ampliação do acesso a medicamentos antirretrovirais.

**Perspectiva de vida**

"São pessoas que estão vivendo mais e não morrendo, como antes", disse. "Esta é a primeira vez que a ONU publica um relatório com uma perspectiva positiva, de que poderemos alcançar em 2015 o controle da epidemia", completou. Ele destacou a queda de registros da doença na África Subsaariana, resultado pouco esperado diante das perspectivas apresentadas nos anos 1980 e 1990.

EDUCAÇÃO

# Qualidade é o maior desafio

Ipea quer aumentar a participação como formulador de planejamento na educação

***Da Agência Brasil***

O economista Marcelo Neri, presidente do Instituto de Pesquisa Econômica Aplicada (Ipea), quer aumentar a participação do órgão como formulador e assessor dos ministérios para concepção e monitoramento de políticas públicas, especialmente na área da educação. "Essa é a política pública que mais gera efeito sobre as outras", acredita.

Segundo Marcelo Neri, a preocupação é fazer os "dois brasis" avançarem: o país que ainda tem um grande passivo (grande número de analfabetos, pessoas com baixa escolaridade e má qualidade do ensino); e o país que, para crescer, precisa de força de trabalho qualificada. "O Brasil velho e Brasil do futuro têm que andar juntos", disse.

O economista diz que o gargalo da mão de obra ocorre em todos os setores, inclusive entre os segmentos menos qualificados (empregadas domésticas, operários da construção civil e trabalhadores da agricultura) – o que já pode ser sinal da elevação do padrão de vida e aspirações das camadas mais baixas na distribuição de renda. "É um bom apagão no sentido de que o Brasil vai ter que mudar suas tecnologias", disse.

**Socioeconômico**

Neri, que admite "não ter nascido no Ipea, mas ter sido criado no instituto", avalia que o órgão tem "massa crítica" e "uma tradição impressionante" para reflexão sobre os problemas socioeconômicos e pretende orientar o Ipea para que ajude o país a "avançar mais na vertical".

> Brasil ainda tem grande número de analfabetos, pessoas com baixa escolaridade e má qualidade de ensino

Segundo Neri, continua ocorrendo um movimento de ascensão social verificado nos últimos anos, mas que ainda não foi bem captado pela pesquisa social. "Há mais coisas acontecendo no Brasil do que os nossos olhos conseguiram enxergar até agora", disse, após citar os impactos do Programa Brasil Carinhoso, da queda da mortalidade, o crescimento da renda dos analfabetos e a elevação do padrão de vida dos 20% mais pobres de forma mais acelerada do que ocorre na China, na Rússia e na Índia (os países que, com o Brasil, formam o Bric, bloco das economias emergentes).

O estudo desses fenômenos podem gerar surpresas entre os pesquisadores do Ipea. "Do ponto de vista do pesquisador, o Brasil é um país que oferece todas as surpresas. A gente acha aquilo que não esperava achar. Para o pesquisador, o grande momento não é quando você confirma o que esperava achar, mas quando descobre algo que não sabia".

FOTO: Divulgação

*Área de educação é que mais gera efeito positivo sobre as outras e incrementa o desenvolvimento*

## Somente 7% chegaram ao Ensino Superior

A nova classe média brasileira ainda está longe de ocupar cadeiras nas universidades. Só 7% chegaram ao Ensino Superior, o que não significa sequer que tenham conseguido o diploma, diz o estudo da Secretaria de Assuntos Estratégicos (SAE). A média brasileira é de 12%, mas, na classe alta, sobe para 40%. O levantamento informa que 14% dos jovens da classe média frequentam escolas particulares, percentual menor do que o da população de classe média com plano de saúde (24%). O percentual é de 3% para a classe baixa e chega a 58% para a alta.

Com o uso de dados de uma pesquisa do Ibope feita para a Confederação Nacional da Indústria (CNI) em 2010, o estudo "Vozes da Classe Média" mostra que a maioria da população brasileira, em todas as classes, identifica a má qualidade do ensino como fator prejudicial ao desenvolvimento no país.

No entanto, na classe média, essa percepção é ligeiramente maior do que na classe baixa (62% contra 59%), mas bem menor do que a da classe alta (72%). Embora dê importância à educação, a classe média se assemelha à classe baixa na percepção de que mais anos de estudo resultarão em maior renda. De novo, a maioria da população enxerga esse vínculo, mas, nas classes baixa e média, essa é opinião de 58% dos entrevistados, ante 63% da classe alta.

**Conquista de diploma**

A estudante Helen Costa dos Santos, de 24 anos, moradora do Recanto das Emas, região administrativa a 30 quilômetros de Brasília, quer ser a primeira pessoa de sua família a conquistar um diploma universitário. Ela é bolsista integral do ProUni e está no 8º semestre do curso de Letras da Universidade Católica de Brasília, onde também trabalha como auxiliar administrativa.

Helen dos Santos, que é filha de um auxiliar de serviços gerais já falecido, mora com a mãe, que é pensionista, e o irmão. Ela elogia o ProUni e diz que o acesso ao Ensino Superior melhorou no país. "Antes era bem mais difícil. Universidade era coisa para rico. Hoje não, tudo está mais fácil". A estudante tem planos de seguir a carreira acadêmica. "Quero avançar: fazer mestrado e doutorado".

A estudante de Enfermemagem, Cíntia Ferreira, de 19 anos, outra bolsista do ProUni na Católica, mora na Estrutural, uma vila criada sobre um antigo lixão, nos arredores de Brasília. Cíntia conta que os pais só concluíram o Ensino Fundamental.

## Acordo prevê 11,5 mil bolsas para o Ciência sem Fronteiras

O programa Ciência sem Fronteiras tem dois novos parceiros. Na sexta-feira, dia 21, o ministro da Educação, Aloizio Mercadante, assinou em São Paulo termo de cooperação com a Federação Brasileira de Bancos (Febraban) que prevê a doação, pela entidade e suas associadas, de 6,5 mil bolsas de estudo à Coordenação de Aperfeiçoamento de Pessoal de Nível Superior (Capes) do Ministério da Educação, no valor de aproximadamente US$ 180 milhões. O acordo envolve também o Conselho Nacional de Desenvolvimento Científico e Tecnológico (CNPq) do Ministério de Ciência, Tecnologia e Inovação. Um outro acordo foi firmado com a Eletrobras. Por meio de memorando de entendimento, a estatal do setor elétrico compromete-se a financiar cinco mil bolsas do Ciência sem Fronteiras.

Ao falar sobre a crise econômica global, o ministro da Educação, Aloizio Mercadante, afirmou que o país tem as ferramentas para a geração de emprego e o fortalecimento do mercado interno. Segundo ele, o governo brasileiro aposta na sustentabilidade do eixo educação, ciência e tecnologia para tornar o país mais competitivo. "É o jeito Dilma de ser Keynes."

O presidente da Capes, Jorge Guimarães, presente à solenidade, reiterou a importância da parceria do governo com o setor privado. Ele lembrou o impacto positivo que os investimentos em recursos humanos têm no desenvolvimento da economia. "Estados que reúnem jovens com maior nível de formação atraem naturalmente maior número de empresas estrangeiras e de investimentos e fortalecem o progresso", afirmou.

**Meta**

Lançado em dezembro de 2011, o programa Ciência sem Fronteiras já concedeu 16.788 bolsas de estudos - 8.762 da Capes e 8.036 do CNPq. A meta do programa é oferecer 101 mil bolsas até 2015. Serão 75 mil por parte do Governo Federal e o restante com ajuda da iniciativa privada. A expectativa até o fim deste ano é chegar a 20 mil bolsas, com investimento aproximado de R$ 1,12 bilhão. Os editais lançados até o momento selecionaram bolsistas para intercâmbio nos Estados Unidos, Canadá, Reino Unido, Alemanha, França, Itália, Bélgica, Holanda, Espanha, Portugal, Austrália e Coréia do Sul.

O programa promove a consolidação, expansão e internacionalização da ciência e tecnologia, da inovação e da competitividade brasileiras por meio do intercâmbio e da mobilidade internacionais de estudantes, professores e pesquisadores. A oferta de bolsas prevê as modalidades graduação-sanduíche, educação profissional e tecnológica e pós-graduação — doutorado-sanduíche, doutorado pleno e pós-doutorado.

Pelo programa, estudantes de graduação e de pós-graduação podem fazer estágio no exterior para manter contato com sistemas educacionais competitivos em relação à tecnologia e inovação. Além disso, o Ciência sem Fronteiras tenta atrair pesquisadores do exterior que queiram se fixar, por tempo determinado, no Brasil.

## Obra de Lobato acusada de racismo

Brasília – Terminou novamente sem acordo a audiência de conciliação em torno da obra de Monteiro Lobato. Representantes do Ministério da Educação (MEC) se reuniram na terça-feira passada com membros do Instituto de Advocacia Racial e Ambiental (Iara) para discutir ação que questiona o parecer do Conselho Nacional de Educação (CNE) que liberou a adoção do livro Caçadas de Pedrinho, de Monteiro Lobato, no Programa Nacional Biblioteca na Escola (PNBE).

Sem conciliação, a ação volta ao Supremo Tribunal Federal (STF) e será julgada pelo ministro Luiz Fux. Os membros do Iara, autores do mandado de segurança, consideraram insuficientes a proposta do Ministério da Educação de enviar notas explicativas sobre as obras do autor brasileiro.

"Não diminuímos um milímetro sequer do pedido inicial. As políticas públicas não estão de acordo com a realidade. Achamos que estão sendo feitas, mas é muito pouco. O número apresentado pelo MEC, de professores capacitados, é menos de 4% do total de professores (do país)", disse o advogado do Iara, Humberto Adami. O Ministério da Educação defende o parecer questionado pela entidade e garante que há orientação do trabalho do professor em sala de aula sobre as obras de Lobato e outros autores. "O MEC não admite censurar obras de Monteiro Lobato e vai defender essa posição junto ao Supremo Tribunal Federal. O parecer orienta com clareza os professores, as escolas, os sistemas de ensino, profissionais da educação de como obras de valor literário, científico devem ser mediadas pelos professores e que tenham sempre a preocupação da sua respectiva contextualização", disse o secretário de Educação Básica do MEC, Cesar Callegari.

## Parceria combaterá violência nas escolas

São Paulo – Para enfrentar a violência nas escolas brasileiras, o Ministério da Educação assinou no último dia uma parceria com o Conselho Federal de Psicologia. A parceria prevê um estudo sobre violência nas escolas, elaboração de materiais didáticos e formação de professores para o combate à violência no ambiente escolar.

De acordo com o ministro Aloizio Mercadante, oito universidades também vão colaborar com o projeto. Entre os temas que serão trabalhados dentro das escolas estão enfrentamento às drogas, gravidez precoce, homofobia, racismo, discriminação, bullying e bullying eletrônico (feito por meio das redes sociais).

"Temos estimado em torno de 8 mil jovens, meninos e meninas, que voltam para casa com todo tipo de constrangimento e que muitas vezes são vítimas de bullying na escola. Precisamos tratar esses temas com responsabilidade e cuidado, mas enfrentá-los no sentido de respeito à diversidade, ao outro, a valores como os direitos humanos. Os professores e alunos também precisam aprender a solução dos conflitos por meio de diálogo", disse o ministro.

Segundo Mercadante, o trabalho de campo será feito em todo o país. "Vamos trabalhar em todas as regiões do país, nos vários níveis do processo educacional - com pais, alunos e professores - e elaborar materiais pedagógicos, programas de prevenção e subsídios para aprimorar a prática pedagógica e criar uma escola mais atrativa, feliz, respeitosa e pacífica", disse. O projeto, de acordo com o ministro, terá início em breve. "Em duas semanas estaremos iniciando o processo de trabalho, mas eu diria que o desenvolvimento pleno desse trabalho é para 2013".

# Juventude negra

## Governo lança projeto de prevenção à violência

***Alex Rodrigues***
*Da Agência Brasil*

Brasília - O Governo Federal lança, hoje, em Maceió (AL), a primeira etapa de um programa piloto que visa enfrentar o crescente número de homicídios entre jovens negros de todo o país. Intitulado Juventude Viva, a iniciativa é a primeira etapa de uma ação mais ampla, o Plano de Prevenção à Violência Contra a Juventude Negra.

Segundo dados do Ministério da Saúde, 53% dos homicídios registrados no país vitimam pessoas jovens. Destas, mais de 75% são negras. Além disso, enquanto as mortes de jovens brancos caíram de 9.248, em 2000, para 7.065, em 2010, a morte de jovens negros cresceu de 14.055 para 19.255 no mesmo período.

Em Alagoas, o programa irá complementar iniciativas que já estão em curso, como o Programa Brasil Mais Seguro, do Ministério da Justiça. A escolha do Estado também se justifica porque a capital, Maceió, ocupa o segundo lugar entre as cidades com o maior número de homicídios no país. Nesta primeira etapa, além de Maceió, o Juventude Viva também será testado em outras três cidades alagoanas: Arapiraca, Marechal Deodoro e União dos Palmares. A meta do Governo Federal é, a partir da experiência inicial, estender a iniciativa para os 132 municípios mais violentos do país.

"O Juventude Viva representa um plano de enfrentamento à mortalidade da juventude negra. Vai começar como uma experiência em Alagoas, com os vários ministérios envolvidos desenvolvendo um conjunto de ações de inclusão e contra a cultura de violência", explicou a ministra da Secretaria de Políticas de Promoção da Igualdade Racial (Seppir), Luiza Bairros, logo após participar, esta manhã, do programa Bom Dia, Ministro, produzido pela Secretaria de Comunicação Social da Presidência da República em parceria com a EBC Serviços. Também participou do programa o ministro Gilberto Carvalho, da Secretaria-Geral da Presidência da República.

**Aula e cultura**

Entre as iniciativas a serem desenvolvidas, a ministra mencionou a adoção, pelas escolas estaduais, de aulas em período integral; a criação de espaços culturais em territórios violentos e o estímulo ao empreendedorismo juvenil, principalmente quando associado à chamada economia solidária. Além disso, segundo a ministra, o programa também prevê ações de capacitação dos profissionais que atuam com os jovens, especialmente dos policiais.

"Será extremamente importante o trabalho que faremos com as forças policiais para que possamos ter um comportamento diferenciado dos policiais em relação aos jovens, especialmente em relação ao jovem negro que, por conta da discriminação racial, acaba sendo mais atingido por essa violência", explicou a ministra.

O Juventude Viva irá beneficiar não apenas jovens negros entre 15 e 29 anos, mas toda a população das regiões contempladas com iniciativas como a construção de espaços culturais. "Pretendemos atingir os jovens negros, que, nos últimos anos, são os que mais têm sofrido com esses altos índices de homicídios, mas, embora o diagnóstico que conduza o programa leve em conta a população negra, seu caráter é amplo. ", acrescentou a ministra.

Foto: Divulgação

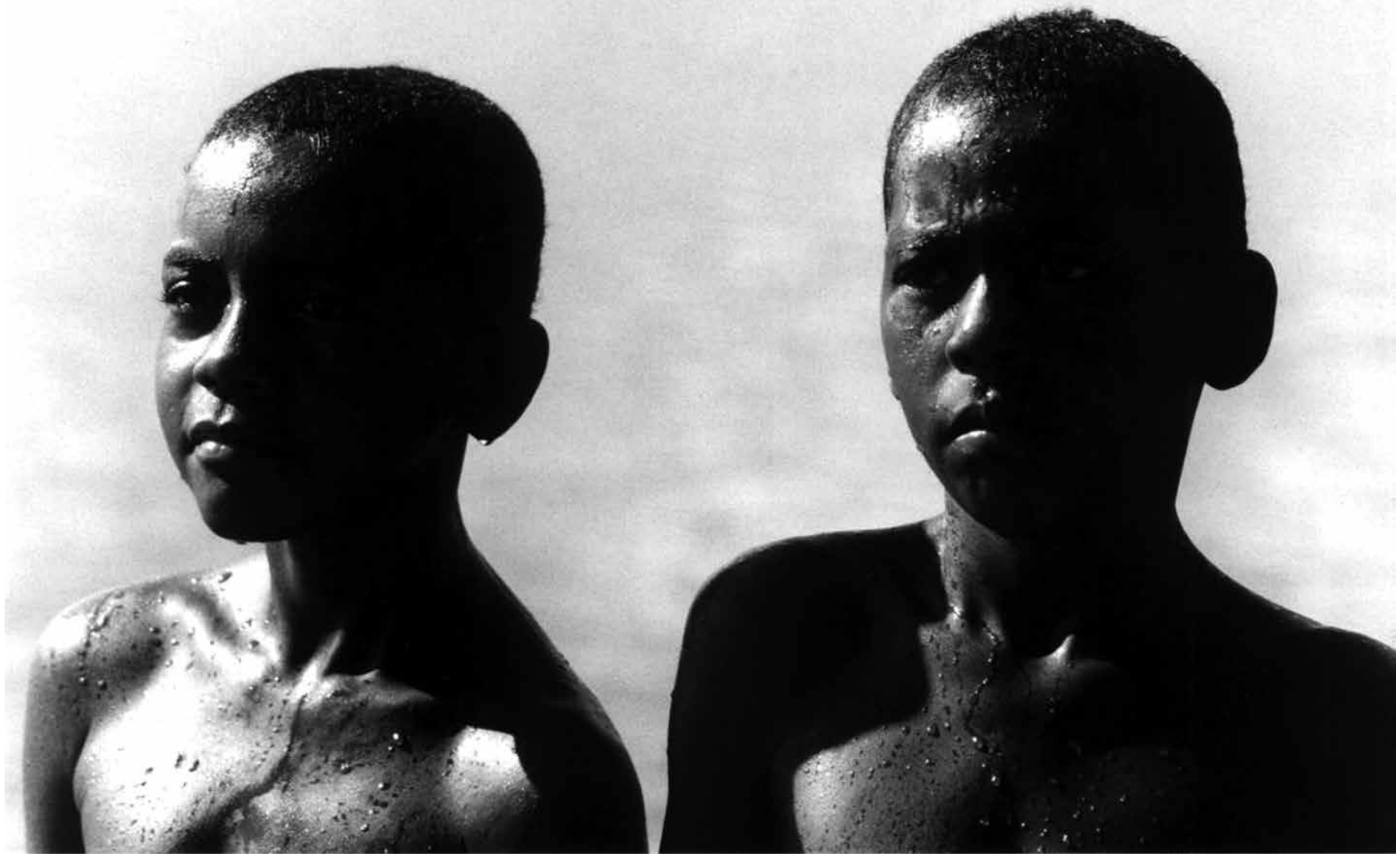

*Jovens negros estão mais vulneráveis a escalada da violência que assola o Brasil nesses últimos anos, diz a ministra Luiza Bairros, da Políticas de Promoção*

## Ministra destaca avanços institucionais

***Lourenço Canuto***
*Da Agência Brasil*

Brasília – A ministra Luiza Bairros, da Secretaria de Políticas de Promoção da Igualdade Racial (Seppir), comemorou o que considera serem os primeiros avanços no campo institucional para a democratização da participação da população negra na sociedade.

Ao conceder entrevista ao programa Bom Dia, Ministro, produzido pela Secretaria de Comunicação Social da Presidência da República em parceria com a EBC Serviços, no dia em que comemora o Dia da Mulher Afro-Latino-Americana e Caribenha (instituído em 25 de julho de 1992), Luiza Bairros citou a criação de cotas no Ensino Superior para a população negra como uma dos direitos mais importantes garantidos até o momento.

A ministra lembrou também os dois anos de vigência do Estatuto da Igualdade Racial, sancionado no dia 20 de julho de 2010.

A criação de cotas no Ensino Superior, declarada constitucional pelo Supremo Tribunal Federal (STF) neste ano, pode abrir caminho, na visão de Luiza Bairros, para a aprovação da reserva de vagas também nos concursos públicos, no âmbito federal. Segundo a Seppir, a medida já é adotada em municípios da Bahia, do Paraná, Rio Grande do Sul, de Santa Catarina, Minas Gerais, São Paulo, do Rio de Janeiro e de Mato Grosso do Sul. Os percentuais de inclusão são distintos e incluem índios e mulheres negras em alguns municípios.

**Direitos**

Outra bandeira da secretaria, segundo Luiza Bairros, é a mobilização em torno da tramitação do projeto em andamento no Congresso Nacional, que estende aos 7 milhões de trabalhadores do país, a maioria mulheres negras, os mesmos direitos assegurados à toda a classe trabalhadora.

A ministra enfatizou também a importância da inclusão no currículo escolar, em 2003, de disciplina sobre a história e a cultura da África, focalizando os afrodescendentes brasileiros, que tiveram "papel relevante na colonização do Brasil, mesmo relegados à escravidão".

Entre todas as iniciativas tomadas para assegurar a igualdade, na população brasileira, a ministra destacou a participação dos pais no processo educacional, conscientizando seus filhos sobre o respeito e a tolerância para com todas as raças. "O conhecimento é uma dimensão importante sobre a existência ou não de atitudes e mentalidades discriminatórias. Todos devem ter conhecimento do significado da presença negra no Brasil, que não existiria sem a contribuição da mão de obra africana".

Luiza Bairros disse que, no entanto, nem tudo são conquistas. Segundo ela, tem havido problemas no uso da legislação para punir casos de racismo no país. Levantamento feito nos tribunais de Justiça em todo o Brasil mostra que cerca de 60% dos casos de racismo levados a essas cortes "não conseguem ter desfecho de condenação, porque os juízes procuram relativizar as manifestações racistas e tratá-las como se não fossem a violência que representam".

Para a ministra, é preciso uniformizar a compreensão sobre o que é racismo, nas diferentes instâncias judiciárias. "Eles procuram (juízes) enquadrar as queixas como casos de xingamentos ou de descontrole do infrator, sem levar em conta os efeitos danosos que as pessoas sofrem quando são vítimas do racismo. Nas cortes superiores, no entanto, percebemos que existe compreensão cada vez maior da existência do racismo na sociedade brasileira".

> "É preciso uniformizar a compreensão sobre o que é racismo nas diferentes instâncias judiciárias. Juizes enquadram as queixas como casos de xingamentos ou de descontrole do infrator"

## Brasil tem mais afrodescendentes na AL

Brasília – Mais de 24 milhões de jovens afrodescendentes vivem na América Latina, de um total de 81 milhões de afrodescendentes da região. O Brasil é o país latino-americano com a maior quantidade de jovens afrodescedentes – 22,5 milhões, o que representa 47% de toda a população jovem no país. Os dados têm por base o Censo Demográfico de 2000, do Instituto Brasileiro de Geografia e Estatística (IBGE).

A constatação faz parte do relatório Juventude Afrodescendente na América Latina: Realidades Diversas e Direitos (des)Cumpridos, divulgado pelo Fundo de População das Nações Unidas (Unfpa), em Salvador (BA).

A Colômbia é o segundo país latino-americano onde vivem mais jovens afrodescendentes: 1,1 milhão (11% de toda a população jovem do país).

Segundo o fundo, a juventude afrodescendente na América Latina é uma população majoritariamente urbanizada. Na Nicarágua, por exemplo, 88% desses jovens vivem nas cidades, enquanto os índices na Guatemala e no Panamá se mantêm bem próximos – 87% e 86%, respectivamente. A menor taxa foi registrada no Equador: 60%.

# Goretti Zenaide

gzenaide@gmail.com @letazenaide colunagorettizenaide

**Ele disse**

"Podemos definir o caráter de uma pessoa apenas olhando como ela trata os animais"

DALVAN MIOTTO

**Ela disse**

"O mundo somente pertence aos animais e a todos os seres que não destroem o próprio ecossistema"

SAMANTHA RAUBER

## Evento inédito de gastronomia

**NOVA GASTRONOMIA PARAIBANA** promete movimentar o setor em João Pessoa nos dias 16 a 18 de outubro, a ser realizado no Hotel do Sesc, na Praia do Cabo Branco.

O evento vai trazer os renomados e premiados chefs Ana Luiza Trajano, César Santos, Carlos Ribeiro, Wanderson Medeiro, Carlos Soares, Mônica Rangel, Arthur Coelho, André Falcão, Alcindo Queiroz e Cláudio Rangel para participarem do Fórum e ministrar oficinas práticas. Uma grande oportunidade para os profissionais e alunos da gastronomia.

## Inocência dos Muçulmanos

**DEU NO JORNAL ESTADÃO QUE O JUIZ DA 25ª VARA** de São Paulo, Gilson Delgado Miranda proibiu na última terça-feira o site YouTube de exibir o trailer do filme *Inocência dos Muçulmanos*, ofensivo aos islamismo e que provocou tantos protestos em diversos países.

Sou a favor da liberdade de expressão, mas achei foi pouco, porque o filme é ruim demais, com texto imbecil e atores chinfrins que a gente não tem paciência nem de assistir até o fim. Ou seja, não ofende somente a coletividade islâmica, mas também aos nossos olhos e ouvidos com tanto besteirol.

FOTO: Goretti Zenaide

*Empresárias de moda, Fátima Lisboa Lopes e Auxiliadora Cardoso, a primeira é a aniversariante de hoje*

## Xilogravura

**O ARTISTA PLÁSTICO** José Altino está todo prosa com sua participação na Revista do Tribunal de Contas do Estado da Paraíba. A convite do professor Marcílio Franca, ele está com duas xilogravuras ilustrando a capa e páginas da última edição daquela revista.

FOTO: Goretti Zenaide

*Artista plástica Jô Vital e arquiteto Jonas Lourenço, da Galeria Louro e Canela*

## Oratória

**A MESTRE EM LINGUÍSTICA,** fonoaudióloga e escritora Tania Castelliano avisando que vai ministrar o curso de oratória "Fale em público sem medo", dias 9 e 10 de novembro. Maiores informações pelo site www.taniacastelliano.com.br.

FOTO:Goretti Zenaide

*Ruth Avelino e Wilfredo Maldonado com a arquiteta Fernanda Melo, da Confraria da Lapada*

## Brechó

**A EMPRESÁRIA** de moda Nelly Braga resolveu retomar seu brechó, agora em novo endereço, na Av. Nossa Senhora dos Navegantes, em Tambaú, defronte ao Ouro Branco Praia Hotel.

Pioneira no ramo em João Pessoa, Nelly procura oferecer produtos de qualidade, que podem ser estilo vintage ou mesmo roupas contemporâneas.

## Tarde cultural na APL

**ENTRE AS ATIVIDADES** alusivas aos centenários do historiador Humberto Nóbrega e do poeta Augusto dos Anjos, hoje às 17h na Academia Paraibana de Letras, estará sendo lançado o tabloide sobre Humberto editado pela **A União**, com apresentação do jornalista José Nunes, do Instituto Histórico e Geográfico da Paraíba.

O evento, que tem apoio do IHGP e do Unipê, será conduzido pelo professor e presidente da APL, Damião Ramos Cavalcanti.

## Sertanejo universitário

**A DUPLA DE SERTANEJO** universitário Helder & Rodrigo será a atração principal de amanhã no dancing bar Zodíaco, no bairro de Tambaú. Vindos de Gravatá, em Pernambuco, a dupla tem vasto repertório que inclui sucessos das melhores bandas do país.

Após a apresentação dos pernambucanos, sobe ao palco do Zodíaco a banda paraibana Ala Ursa. A noite promete!

FOTO Goretti Zenaide

*Idalina Lemos, Vera Medeiros e Auxiliadora Borba que vai tomar posse no próximo sábado na Academia Feminina de Letras e Artes*

## Saúde

**A SEMANA DA SAÚDE,** promovida pelo Tribunal Regional do Trabalho da Paraíba foi encerrada com a palestra "Você vale o que come", ministrada pela nutricionista ortomolecular, Selma Melo.

O evento foi coordenado pela Secretaria de Gestão de Pessoas, dirigida por Carlos Melo e contou com o apoio do Serviço de Saúde do Tribunal, da Unimed JP e do Uniodonto.

FOTO: Goretti Zenaide

*Ex-delegado da Receita Federal Marconi Marques Frazão e Maricélia, ele é o aniversariante de hoje*

## Arte sustentável

**PARA CELEBRAR** a certificação do selo Aqua (Alta qualidade ambiental) do Edifício Tour Geneve, a TWS Empreendimentos apresenta hoje a arte contemporânea sustentável da artista plástica Bia Doria.

Será na exposição "Arte Sustentável - Natureza em forma de imagem", a ser aberta hoje às 19h no estande do Tour Geneve, em parceria com a Galeria Louro & Canela, do arquiteto Jonas Lourenço.

## Parabéns

Jornalistas Silvia Cabral e Gisa Veiga, empresários José Barbosa Menezes, Fátima Lisboa Lopes e Francy Lira Cavalcanti, delegado federal Marconi Marques Frasão, dentista Paula Aires, médico Márcio Queiroga Lopes, professor Mirabeau Dias, ex-vereador Gerson Gomes, Sra. Maria Arminda Milanez Guimarães.

## Dois Pontos

●● O site de compra coletiva Regateio, com forte atuação em João Pessoa, Natal e Recife, comemora dois anos de atividades com uma campanha.

●● Oferecendo um carro 0km Nissan March, onde para concorrer basta acessar o site e participar do concurso cultural "Carro Zero, Custo Zero" e responder "o que você faria com 30 mil em economias?". Ganha o carro a melhor resposta e as inscrições vão até 5 de outubro.

## Zum Zum Zum

●●● **Fátima e Telmo Lopes retornaram ontem de viagem pela Europa e China onde conferiram muitas novidades no setor da moda. Fátima aniversaria hoje e será bastante cumprimentada por seus amigos e funcionários da Calzature.**

●●● No Theatro Santa Roza, o Projeto Vértice apresenta hoje o espetáculo "A Alma Imoral", da Niska Produções Culturais, do Rio de Janeiro.

●●● **As arquitetas Germana Parente e Cristina Rocha estão no Rio Grande do Sul, a convite dos móveis planejados Todeschini.**

●●● Na Galeria Gamela, a pedida de hoje será o lançamento do livro infanto-juvenil "Os Trinta Dinheiros do Rei Melchior", com texto de Alberto Correia e ilustrações da artista plástica Analice Uchôa. A partir das 19h.

Polícia intensifica operações e recupera animais silvestres
Página 14

COM CARTEIRA ASSINADA

# Empregos crescem 8,3% na PB

Estado teve aumento de quase 130 mil novas vagas em dois anos

**Diovanne Filho**
diovannefilho@yahoo.com.br

FOTO: Marcello Casal Jr./ABr

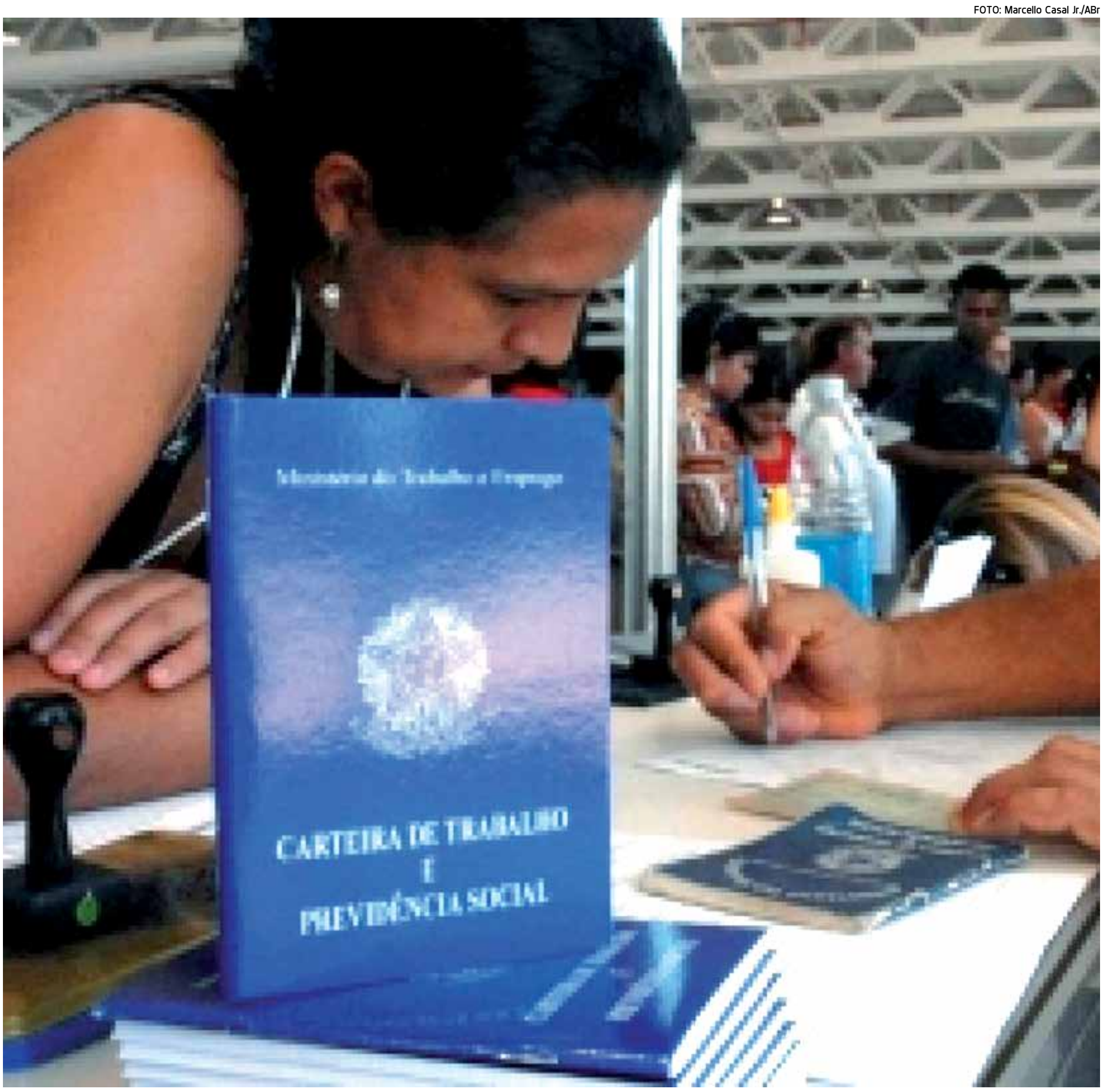


*No ranking entre os Estados do Nordeste, a Paraíba fica em quinto lugar na geração de empregos, segundo dados da pesquisa divulgada pelo IBGE*

Os empregos com carteira assinada na Paraíba cresceram 8,3% em dois anos segundo a Pesquisa Nacional por Amostragem de Domicílios, Pnad, divulgada pelo Instituto Brasileiro de Geografia e Estatística, IBGE. No ranking entre todos os Estados do Nordeste, a Paraíba fica em quinto lugar na geração de empregos, ficando na frente dos Estados do Rio Grande do Norte, Alagoas, Sergipe e Piauí. O documento ainda revelou que quase 60% dos homens em idade ativa estavam empregados em 2011, e 35% das mulheres.

Nos dois anos foram empregadas 127 mil pessoas no Estado, uma média de cinco mil novos empregos por mês. Mesmo assim, sobram vagas no Sine da Paraíba por um problema apontado pelos especialistas como o grande responsável pela sobra de vagas: a falta de qualificação profissional.

Segundo a articuladora empresarial do Sine-PB, Rita Rocha, mais de quinhentas vagas de emprego estão sobrando por falta de profissionais que atendam as exigências das empresas. "As empresas hoje querem profissionais qualificados. As pessoas não estão buscando cursos de aperfeiçoamento como informática, por exemplo, e assim as empresas não querem. Pra gente do Sine também está difícil conseguir profissionais adequados como as empresas querem", revelou

Rita revelou ainda que a experiência também está contando na hora da contratação. "As empresas também exigem experiência aliada a esta qualificação. Quando encontramos profissionais sem a qualificação, as empresas preferem levar pessoas para o primeiro emprego, alegando que vão formar os seus próprios profissionais", explicou.

**Quem mais emprega**

A pesquisa do IBGE ainda revelou que o setor de Serviços lidera as contratações no Estado. Em 2011, 41,6% das pessoas empregadas na Paraíba faziam parte deste setor, um aumento de pouco mais de 1% nos dois anos de pesquisa. O setor agrícola, mesmo registrando uma queda entre 2009 e 2011, está em segundo lugar em contratação, e o comércio, que teve um leve acréscimo, está em terceiro, com 17,2% dos empregados.

**O setor de serviços lidera as contratações no Estado, com 41,6%, seguido pelo setor agrícola e pelo comércio**

## Qualificação é primordial

A falta de qualificação profissional alegada pelo Sine-PB como um dos grandes problemas que fazem com que sobrem vagas de emprego é confirmada por especialistas na área de Recursos Humanos. Além disso, é constada a falta de profissionais em algumas áreas extremamente especializadas, o que torna a demanda ser bem menor que a procura.

Para o especialista em Gestão de Pessoas e coordenador do curso de Gestão de Pessoas de uma faculdade particular da capital, Marcondes Martins Silva, a saída para estas lacunas está na especialização em áreas específicas.

"Um exemplo disso se dá no segmento da construção civil, onde existe uma demanda muito forte por profissionais com especialização ou experiência e pouca oferta de profissionais. O gesseiro é um exemplo disso. O Sine ofereceu, durante meses, vagas para esse profissional. Dessa forma, podemos notar que para o mercado aplica-se a mesma fórmula da economia, a lei da oferta e da demanda. O cidadão paraibano tem que ficar de olho no mercado e aproveitar as oportunidades para se qualificar, fazer cursos de aperfeiçoamento ou de curta duração", aconselhou

## Homens têm maiores salários

Mesmo com um rendimento 21% maior que há dois anos, as mulheres ganham, em média, 8% a menos que os homens. Segundo a pesquisa, o salário médio das mulheres é de R$ 940, enquanto os homens ainda percebem cerca de R$1.023.

O rendimento médio mensal das mulheres teve um aumento maior que a média em todo o Nordeste, que ficou na casa dos 10% na comparação entre 2009 e 2011. Mas esta renda real ainda está abaixo da média nacional, que passou de R$ 1.242,00 para R$ 1.345,00.

No ranking nacional do aumento no rendimento dos brasileiros, a região Nordeste ficou em primeiro lugar entre as demais, seguida do Centro-Oeste, com um aumento de 10.6%, Sudeste, com 7,9%, Norte, 7,7%, e Sul com 4%.

Na Paraíba o rendimento das mulheres corresponde a 91% do rendimento dos homens, uma realidade que também está acima da média nacional, que ficou nos 70% em 2011. No Brasil, enquanto 22,1% dos homens ocupados recebiam até um salário mínimo, para as mulheres este percentual era de 31,4%. Além disso, havia proporcionalmente mais mulheres ocupadas sem rendimentos ou recebendo somente em benefícios (10,0%) do que homens (5,8%).

## Saiba mais

**Áreas que estão empregando mais**

● O especialista em Gestão de Pessoa, Marcondes Martins da Silva, revelou que as áreas que estão propensas a empregar mais na Paraíba são: Logística, TI, Turismo e Gestão de Negócios, devido a forte presença do setor de serviços da economia.

**Dicas para entrevista de emprego**

● O especialista em Gestão de Pessoas, Marcondes Martins da Silva, elaborou várias dicas de como se portar em uma entrevista de emprego. A entrevista é um dos pontos fortes na hora da empresa contratar o profissional.

**Anote e acerte**

● Chegar pelo menos vinte minutos antes do horário marcado para a entrevista; Conhecer um pouco da empresa, seu seguimento, clientes, mercado que atua, sua história, seus produtos e serviços, etc;
● Fazer um exercício de auto-conhecimento, perguntando-se quais as suas principais potencialidades, competências, etc.
● Conhecer sobre a vaga oferecida, suas atribuições e responsabilidades;
● Levar uma lista com pessoas que possam dar referências profissionais;
● Levar um CV atualizado
● Vestir-se de acordo com a cultura da empresa, com sobriedade, sem muitos enfeites, perfumes e maquiagem;
● Lembrar que estamos de visita na casa de alguém e que devemos respeitar suas normas e "leis";

**Números do Pnad**

● A Paraíba tem atualmente, segundo o Pnad, 1.656.000 pessoas trabalhando com carteira assinada, quase 130 mil a mais que em 2009, que tinha 1.529.000 de trabalhadores.

# Polícia intensifica operações e recupera animais silvestres

FOTO: Arquivo

*Ações da Polícia Ambiental a fim de combater ostensivamente o tráfico e a criação irregular tem diminuído o comércio ilegal de animais silvestres na capital*

**Em uma semana 108 animais em cativeiro foram recuperados**

Em menos de uma semana, o Batalhão de Polícia Ambiental (BPAmb) recuperou 108 animais silvestres que eram mantidos irregularmente em cativeiro. A última apreensão aconteceu na terça-feira (25), quando uma operação deflagrada na Grande João Pessoa apreendeu 33 pássaros nos bairros de Mandacaru (12) e Mangabeira (21), sendo três deles (dois curiós e um pintassilgo) de espécies ameaçadas de extinção.

Segundo o subcomandante do BPAmb, major Oscar Beuttenmüller, neste mês a corporação intensificou as fiscalizações em feiras livres e em localidades particulares situadas nas proximidades de áreas de Mata Atlântica, a fim de combater ostensivamente o tráfico e a criação ilegal desses animais. No último fim de semana, em diversos bairros da Grande João Pessoa foram apreendidos 75 animais silvestres e lavrados dois autos de infração. "Com essas ações constantes temos percebido a diminuição do comércio ilegal de animais silvestres, sobretudo de aves", comentou o major, ao enfatizar que o policiamento está trabalhando para estender as operações contínuas para todo o Estado.

Conforme o major Oscar Beuttenmüller, muitas pessoas capturam as aves silvestres para criação (sem a devida licença do órgão competente) como animal de estimação, o que é proibido por lei. O delito acarreta multa de R$ 500 por animal, podendo chegar a R$ 5 mil se o bicho estiver sob ameaça de extinção. A legislação ambiental também prevê detenção que pode chegar a um ano, a depender da ocorrência. "Estamos encontrando dificuldades para prender os infratores porque eles deixam até crianças de vigias e, quando as viaturas chegam, eles fogem e abandonam as gaiolas", completou o subcomandante.

**No último fim de semana foram apreendidos 75 animais na Grande JP**

CRESCIMENTO NAS VENDAS

## Comércio se prepara para o Dia das Crianças

FOTO: Marcos Russo

*CDL prevê crescimento nas vendas entre 4% a 5% para o Dia das Crianças*

***Cleane Costa***
*cleanec@gmail.com*

O Dia das Crianças está se aproximando e os diversos setores voltados para esta parcela da população já começam a se mobilizar para oferecer serviços que atendam a demanda prevista para a data. Entre eles, destaca-se o comércio, que já exibe propagandas nos meios de comunicação e nas vitrines das lojas.

Para o presidente da Câmara de Dirigentes Lojistas de João Pessoa (CDL-JP), Eronaldo Maia, as vendas no comércio da capital devem crescer em torno de 5% em relação ao mesmo período do ano passado. Ele chama atenção para o fato de que a data movimenta mais segmentos específicos dos brinquedos e confecções infantis.

"Os brinquedos com certeza são os que vendem mais e como estamos vivendo um bom momento, a estimativa é que as vendas tenham um crescimento de 4% a 5% para o Dia das Crianças", antecipou.

Para que os pais possam se orientar melhor na hora de comprar o presente para os seus filhos, o Procon-JP está elaborando uma relação com os brinquedos da atualidade para poder realizar uma pesquisa de preços a partir da próxima semana.

**Passeio de trem**

A Companhia Brasileira de Trens Urbanos (CBTU) em João Pessoa está inscrevendo escolas interessadas em participar dos passeios ferroviários gratuitos alusivos à Semana da Criança. Os passeios de trem serão gratuitos e acontecerão nos turnos da manhã e tarde, no período de 2 a 11 de outubro, exceto ao sábado, domingo e segunda-feira.

Para se inscrever, a escola ou ONG deve enviar ofício à Coordenadoria de Comunicação e Marketing (Comak) da CBTU, no 1º andar da Estação João Pessoa, das 9h às 12h e das 14h às 16h30, solicitando a inclusão no Projeto. Cada colégio poderá participar com 80 alunos por turno. Serão realizados dois passeios por turno durante a Semana da Criança.

GREVE NOS CORREIOS

## Justiça julga dissídio hoje

***José Alves***
*zavieira2@gmail.com*

Cerca de 600 mil correspondências por dia estão deixando de ser entregues aos seus destinatários na Paraíba em razão da greve dos trabalhadores da Empresa Brasileira dos Correios e Telégrafos (ECT). Segundo informações da assessoria do Sindicato dos Carteiros, os serviços com hora marcada oferecidos na Paraíba - Sedex 10, Sedex 12 e Sedex Hoje – foram afetados com o movimento grevista. Como todas as tentativas de conciliação falharam, a Justiça do Trabalho estará julgando hoje, a partir das 13h, o dissídio coletivo da categoria, cuja greve na Paraíba foi iniciada no último dia 19.

Na Paraíba são 1.500 servidores. Deste total, 50% aderiram à greve, segundo informou Tony Sérgio Rodrigues, secretário de Divulgação e Imprensa da ECT na Paraíba.

Nas tentativas de conciliação, a ministra Cristina Peduzzi, do Tribunal Superior do Trabalho (TST), propôs reajuste salarial de 5,2%, aumento linear de R$ 80, pagamento de bonificação no final de ano em parcela única de R$ 575 e a negociação conjunta das demais questões reivindicadas pelos trabalhadores. Mas os representantes dos servidores em greve rejeitaram a proposta da ministra.

A categoria reivindica um reajuste de 43% (33% de reposição e 10 % de aumento). O piso salarial atual dos trabalhadores é de R$ 942, comparado ao piso salarial da década de 90 onde eles recebiam cerca de 10 salários mínimos, hoje o que eles recebem é o equivalente a 1,2 salários.

FOTO: Evandro Pereira

*Com a greve nos Correios, cerca de 600 mil correspondências deixam de ser entregues por dia*

# Centro de Testagem de Patos aplicará testes rápidos de HIV

**Secretaria está treinando profissionais que vão atuar na realização dos exames**

FOTO: Divulgação

*A 6ª Gerência Regional de Saúde está promovendo a capacitação de uma equipe de enfermeiras, que será responsável pela realização do teste rápido de HIV, em Patos*

O Centro de Testagem e Aconselhamento da cidade de Patos vai passar a oferecer o teste rápido de HIV/Sífilis. Até amanhã, a Secretaria de Estado da Saúde (SES) conclui a capacitação das enfermeiras (Nível Superior) da regional. As profissionais também receberão informações sobre a hepatite B e C.

O treinamento está sendo ministrado por quatro técnicas da secretaria: Mailza Gomes (assistente social); Elizabeth Barbosa (psicóloga); Nelize Granjeiro (farmacêutica) e Suely Cantalice (enfermeira). A equipe apresenta o projeto de implantação do teste rápido nas unidades básicas de saúde, a partir da Rede Cegonha. A parte prática, demonstração aos presentes de como deve ser feito o teste rápido, está acontecendo no auditório da 6ª Gerência, no Hospital de São Mamede e no Presídio Feminino de Patos.

São alvos do teste rápido de HIV/Sífilis, principalmente as gestantes, seus parceiros sexuais, com ampliação para profissionais do sexo, motoristas de caminhão, segundo informou Nelize Granjeiro. Essa capacitação promovida pelo Governo do Estado, através da SES, já ocorreu nas seguintes: 1ª, 4ª, 8ª, 9ª, 11ª gerências regionais.

Como o próprio nome revela, o teste sai em pouco mais de 15 minutos e é bastante simples: é feito um furo no dedo do paciente e coleta-se duas gotinhas de sangue. Cerca de 120 cidades no Estado já implantaram na atenção básica o teste rápido do HIV/Aids e hepatites virais. Na Paraíba, segundo dados da SES, houve um crescimento nos casos de Aids de 37,55% em cinco anos, entre 2007 a 2011.

No Nordeste, a Paraíba ocupa a quinta colocação em casos de Aids. São 4.759 pessoas infectadas com o vírus de 1980 até dezembro do ano passado, estatísticas do Ministério da Saúde, superando no mesmo período Alagoas (4.119), Rio Grande do Norte (3.866), Piauí (3.655) e Sergipe (2.815). A maior incidência está entre homens heterossexuais, com idade entre 24 e 39.

A cidade de João Pessoa aparece na lista com o maior número de notificações com 1.597, seguido de Campina Grande com 669; Santa Rita (237), Bayeux (234), Cabedelo (153), Patos (100), Guarabira (72), Mamanguape (66), Sapé (65), Rio Tinto (65), Cajazeiras (54), Sousa (51) e Itabaiana (48). A 6ª Gerência Regional de Saúde vem abastecendo constantemente os municípios, motéis, presídios com preservativos. "Além disso é crucial a intensificação de campanhas preventivas, que orientem a população sobre como evitar as DST/Aids", comentou o gerente regional José Leudo Farias.

**CARRAPATEIRA**

## MPPB ajuíza ação contra irregularidades em escolas

O Ministério Público da Paraíba (MPPB) ajuizou uma ação civil pública contra o município de Carrapateira (no Alto Sertão, a 470 quilômetros de João Pessoa) para obrigá-lo a corrigir as irregularidades encontradas em seis escolas públicas municipais, durante o trabalho de inspeção feito pela Promotoria de Justiça da Educação de São José de Piranhas e o Conselho Tutelar da cidade.

A ação foi movida porque a Secretaria de Educação do município não atendeu as recomendações feitas pela promotoria para que fossem adotadas imediatamente todas as providências necessárias para sanar as graves irregularidades encontradas nas escolas municipais Alfredo Cavalcanti da Silva, Serafim Cavalcanti, Galdino Antônio da Silva, José Pedrosa da Silva, Avelino Ribeiro e José Gomes. Falta de biblioteca, ausência de extintores de incêndio e de água são alguns dos problemas encontrados nessas unidades de ensino.

> A Secretaria de Educação do município de Carrapateira não tomou até agora providências para solucionar o problema das escolas

**Descumprimento**

O prazo dado à secretaria para que ela informasse à Promotoria de Justiça as medidas adotadas foi de 60 dias. "Ocorre que, até o presente momento, o município não concluiu as obras de reparo necessárias e isso foi constatado nas reinspeções realizadas no mês de julho. Diante da inércia do poder público municipal, tornou-se necessária a interposição da presente ação civil pública", explicou o promotor Lean Matheus de Xerez.

Segundo ele, a ação civil pública visa garantir a melhoria do ensino público ministrado nas escolas municipais de Carrapateira, através da melhoria das instalações físicas das escolas e da qualidade da merenda servida aos alunos.

Na ação, a promotoria requereu que, em caso de descumprimento, o município seja punido com multa de R$ 15 mil para cada escola que não tiver os problemas corrigidos e por cada mês de atraso.

**NO BREJO**

## Sudema inspeciona o uso de agrotóxico em área ambiental

Uma equipe de técnicos da Superintendência de Administração do Meio Ambiente (Sudema) participa de uma fiscalização integrada na Área de Proteção Ambiental (APA) do Roncador, na região do Brejo paraibano. O objetivo da ação fiscalizadora, que começou ontem e termina hoje, é detectar o possível uso indiscriminado de agrotóxicos numa área de pouco mais de seis mil hectares.

A fiscalização se deve às constantes denúncias recebidas pelos órgãos ambientais, referentes ao uso indiscriminado de agrotóxico nas culturas de banana e que acarretam a contaminação de nascentes, que são classificadas como áreas de preservação permanente (APP's). A constatação do uso ilegal de agrotóxicos pode gerar notificação, multa, punição e até destruição de cultura.

Integram a equipe de fiscalização técnicos do Conselho Regional de Engenharia e Agronomia da Paraíba (CREA), da Defesa Agropecuária, da Agência Estadual de Vigilância Sanitária (Agevisa) e da Polícia Ambiental.

O uso ou contato prolongado com agrotóxico pode contribuir para o aparecimento de sintomas da leucemia. Já quem consome alimentos com agrotóxicos pode apresentar o câncer de intestino.

**APÓS VISTORIA**

## Agevisa fecha posto de saúde por comprometer atendimento

A Agência Estadual de Vigilância Sanitária (Agevisa) interditou, na última terça-feira, um posto de saúde na cidade de São Sebastião de Lagoa de Roça, no Brejo paraibano. A medida foi tomada depois de uma inspeção realizada pelo órgão nas unidades da cidade. De acordo com o Ministério Público, que recomendou a realização da vistoria, o local apresentava problemas estruturais que comprometem o atendimento ao público.

Segundo a coordenadora do Centro de Apoio Operacional às Promotorias de Justiça da Paraíba (Caop), promotora Adriana Amorim, o posto funcionava em uma casa na zona rural da cidade sem nenhuma estrutura.

"Era um local que comprometia a qualidade do serviço prestado, tratava sem seriedade a saúde da cidade. Não tinha a mínima condição de um médico atender naquelas condições, com materiais inclusive sem esterelização", disse.

O Ministério Público realizou uma fiscalização nos Postos de Saúde da Família (PSFs) e enviou à Agevisa a recomendação de fechamento do local. O órgão fez uma visita e constatou as irregularidades.

BARRAGEM DE ACAUÃ

# Palestra vai discutir atingidos

O assunto será discutido amanhã no Semiárido em Foco, promovido pelo INSA

***Phillipy Costa***
*Especial para* ***A União***

FOTO: Divulgação

***Barragem de Acauã, localizada entre os municípios de Aroeiras e Itatuba, no Semiárido paraibano***

"Atingidos pela Barragem de Acauã: apoio à Luta pelo Resgate da Cidadania". Esse será o tema da palestra de amanhã do Semiárido em Foco, evento coordenado pelo Instituto Nacional do Semiárido (INSA).

A conferência está marcada para as 14h e acontece na sede do INSA, localizada na Avenida Francisco Lopes de Almeida, sem número, no bairro Serrotão, na Alça Sudoeste de Campina Grande.

O palestrante é o professor Fernando Garcia Oliveira, engenheiro de produção pela Universidade Federal do Rio de Janeiro (UFRJ), que ainda possui mestrado em Planejamento Urbano e Regional pela mesma instituição, além de mestrado em Economia Internacional pela Universidade Paris X (Nanterre, França) e doutorado em Sociologia também por essa academia francesa.

Como objetivo, a palestra tem por relatar a experiência de um programa de extensão desenvolvido pelo Projeto Universidades Cidadãs (UFCG) desde 2002, em benefício da população atingida pela barragem de Acauã, localizada nas divisas dos municípios de Aroeiras, Itatuba e Natuba, Semiárido paraibano. Coordenador do Projeto Universidades Cidadãs desde 2005, professor Fernando Garcia, desde 2007, após sua aposentadoria, atua no Projeto como voluntário.

**Histórico do Projeto**

A atitude de apoiar a população atingida pela barragem de Acauã teve início em fevereiro de 2002. Desde então, o trabalho jamais foi interrompido. O professor Fernando Garcia coordena os diferentes grupos de professores e alunos da UFCG e também da UEPB, envolvidos com as ações. A partir de 2006, nos marcos do Projeto Universidades Cidadãs, também passou a haver um maior envolvimento por parte de professores da Unidade Acadêmica de Engenharia Agrícola (UAEAG/UFCG).

Ao longo do período de atuação em Acauã, as atividades desenvolvidas tiveram como foco apoiar a população em seu processo de organização direcionado para resolver suas questões mais prementes, em particular na perspectiva de um reassentamento produtivo, entendida como a única forma de restabelecer as condições de vida e trabalho destruídas com a remoção de seus locais de moradia originais.

PENDÊNCIAS

## Deficientes auditivos, durante data comemorativa, pedem apoio

***Kalyenne Antero***
*Especial para* ***A União***

O Dia Nacional dos Surdos é comemorado oficialmente no dia 26 de setembro. Mas em uma Escola Estadual de Campina Grande, a data foi lembrada, mas diferente dos outros anos, não houve comemorações. Acontece que, algumas pendências estão gerando inquietações e afetando principalmente a mesma classe: os deficientes auditivos.

A Escola Estadual de Audiocomunicação Demóstenes Cunha Lima, localizada no bairro da Liberdade, desenvolve atividades regulares contendo também um ensino específico para surdos. As matérias a exemplo de língua portuguesa e matemática, estão inseridas na grade curricular e fazem parte da metodologia de ensino.

A disciplina em libras é ministrada através de gesticulações/sinais, quando os professores organizam um planejamento baseado no público-alvo. Durante as aulas, são exibidos materiais visuais com o intuito de atingir a compreensão e aprendizagem dos alunos.

Por ser uma Escola Bilíngue, ou seja, há o ensino de duas línguas que são o estudo das libras e o português, consideradas primeira e segunda língua, respectivamente. Segundo a professora e intérprete de libras, Priscilla Andrade, além da surdez outros tipos de deficiências também são detectados durante o transcorrer das aulas. "Temos alunos com deficiências associadas como as doenças mentais, cadeirantes ou com problemas de locomoção", disse a educadora.

Priscilla, ao falar daquelas pessoas "especiais", afirmou com a convicção de que são exemplos de superação. "Considero-os assim, e principalmente se forem conduzidos de forma adequada. Se o surdo é criado, educado com a sua identidade de surdo firmada, o próprio não terá vergonha de se apresentar desta forma para a sociedade", argumentou.

Ex-aluno da Escola de Audiocomunicação, Tiago Ferreira (24), hoje é professor concursado na área de libras na cidade de Gado Bravo. O jovem recorda da data, mas com melancolia. "No dia de hoje, pedimos apoio. Que as autoridades e os responsáveis olhem por nós, sinta a nossa angústia e que não sejamos esquecidos.

Na semana passada, estudantes estiveram reunidos desenvolvendo trabalhos. Também foi convocada uma reunião com Patrícia Rezende, uma deficiente auditiva, natural de Santa Catarina. Ela é doutora em linguística, coordenadora e diretora de políticas educacionais, onde proporcionou ao público-jovem uma palestra sobre o bilinguismo.

Ontem, a programação estaria baseada em uma passeata onde os alunos estariam com vestes pretas e com as faces pintadas contendo desenhos de lágrimas. Para os estudantes, muitas foram as conquistas, porém, as perdas têm um peso maior. Ainda conforme a professora, essas "não-conquistas" seriam a falta de uma orientação direcionada e de professores, a ausência da merenda escolar, e outros enumerados casos.

Um acordo, e o protesto foi adiado. Os estudantes, apesar de manifestarem suas vontades por meio dos "gritos", pedem que a história daquela escola não seja esquecida.

Atualmente, o conjunto de funcionários é distribuído em 29 professores (sendo 16 referentes ao Estado e 13 do município), três seguranças e uma merendeira. Os turnos da manhã, tarde e a noite atende 268 alunos com deficiência auditiva.

A Secretaria da Educação do município, deu continuidade ao trabalho de inclusão. Das 123 escolas e 25 creches municipais, deste valor, 32 salas são disponibilizadas para recursos multifuncionais. Com 22 alunos (de 6 a 15 anos de idade) portadores de deficiência auditiva, os professores realizam atendimentos específicos oferecendo a garantia de políticas inclusivas.

## STTP inicia mapeamento para criação de praças para mototaxistas

A Superintendência de Trânsito e Transportes Públicos (STTP) de Campina Grande começou a realizar o mapeamento do sistema de mototáxi em toda a cidade. A intenção é organizar os mais de 720 motoqueiros cadastrados na Prefeitura Municipal em praças para mototaxistas, as quais serão espalhadas estrategicamente no Centro e nos bairros.

O projeto que versa sobre o mapeamento saiu da Câmara de Vereadores e foi sancionado pelo prefeito Veneziano Vital.

Em um primeiro momento, a STTP está fazendo um levantamento dos pontos já existentes em toda a área central, como também na periferia de Campina, com o intuito de verificar a quantidade, as demandas e as variações de acordo com a procura pelo serviço. Após a obtenção desses dados, a autarquia inicia a instalação e fixação das praças.

O próximo passo será a implantação da nova sinalização e a divisão das praças devidamente reconhecidas e cadastradas pela Superintendência. Os profissionais mototaxistas regulamentados pela STTP, de acordo com o órgão, devem providenciar novos alvarás, que permitirão ao motoqueiro o trabalho conforme a lei, proporcionando ao usuário maior credibilidade e segurança.

Há catorze anos trabalhando em um ponto localizado na esquina da Avenida Floriano Peixoto com a Rua Maciel Pinheiro, no Centro de Campina Grande, o mototaxista Cláudio Roberto, regulamentado junto a STTP, aprovou o mapeamento e disse esperar a partir de então uma maior segurança para a categoria e usuários.

# Pela cidade

### Desabafo

O professor Flávio Romero, ex-secretário de Educação do Município e candidato a vereador pelo PMDB, fez um desabafo ontem através das redes sociais, por conta de uma suposta confissão que teria ouvido de servidor comissionado da PMCG a respeito da sua candidatura.

### Sobrevivência

Flávio disse que, após ter ouvido inúmeros elogios do interlocutor, ficou "entusiasmado, esperando a declaração de voto". No entanto, o comissionado teria afirmado que votará em outro, "por uma questão de sobrevivência. Preciso pensar em mim em 2013", revelou o peemedebista.

### Dia do Fisioterapeuta

Em homenagem ao Dia do Fisioterapeuta, comemorado no dia 13 de outubro, a Câmara Municipal realizou esta semana sessão especial com participação de profissionais da área, estudantes das universidades públicas e privadas da cidade, além de representantes de entidades.

### ● VESTIBULAR

A Universidade Federal de Campina Grande (UFCG) lembra aos candidatos que vão se inscrever para o Vestibular 2013 que, com a greve dos bancos, os estudantes poderão realizar o pagamento das inscrições nos caixas eletrônicos através de débito em conta do Banco do Brasil.

### ● Valores

A taxa de pagamento da inscrição para o Vestibular 2013 da UFCG é de R$ 15 e pode ser paga até o dia 28 de setembro, através de Guia de Recolhimento da União (GRU). Os candidatos que se inscreverem para o curso de Design deverão adicionar à GRU o valor de R$ 10.

### Estratégia

Faltando menos de duas semanas para o primeiro turno das eleições, em CG a candidata Daniella Ribeiro (PP) fez um ajuste em seu guia, passando a mirar mais detidamente em Tatiana Medeiros (PMDB), segundo as pesquisas sua concorrente direta pela segunda vaga no segundo turno.

### Sem alteração

A greve dos bancários não vai afetar a liberação do pagamento de beneficiários do INSS. O segurado tem a opção de utilizar canais alternativos como os caixas eletrônicos e os correspondentes (casas lotéricas, agências dos Correios, redes de supermercados, farmácias e outros estabelecimentos comerciais credenciados) para sacar os benefícios.

### Prorrogado

O Ministério do Turismo prorrogou até hoje o prazo de inscrição para a chamada pública que vai selecionar projetos de eventos visando o fortalecimento do turismo. As inscrições se encerrariam no domingo. As inscrições devem ser feitas no Sistema de Gestão de Convênios e Contratos de Repasse do Governo Federal (Siconv).

### Nova queda

Clientes da CEF com renda individual mensal de até R$ 1,6 mil terão redução de juros no cartão Construcard, destinado à aquisição de materiais de construção. Os juros para a população de menor renda serão de 0,9% ao mês mais Taxa Referencial (TR) e prazo de até 72 meses para pagar. As novas condições passam a valer a partir de 1º de outubro.

### Chegando

Em qualquer situação e ambiente, o jogador Marcelinho Paraíba sempre que é entrevistado gosta de enfatizar que vai encerrar sua carreira em Campina Grande, no Campinense, seu clube de infância. E o desejo do atleta nascido e criado no "Zepa" parece estar cada vez mais próximo. Após rescindir contrato com o Grêmio Barueri-SP, da Série B, o jogador foi anunciado ontem como novo reforço do Paysandu-PA, da Série C. Ano passado, o meia esteve no Sport, na segunda divisão nacional.

Deputados da oposição elogiam retomada pelo Governo do Pão e Leite

Página 18

FIM DO PRAZO

# Último dia para 2ª via do título

Cartório eleitoral na capital terá horário especial para atender retardatários

**Luiz Lima**
luiz_rlima@hotmail.com

A dez dias da eleição municipal, a Justiça Eleitoral lembra que o prazo para a emissão da segunda via do Título de Eleitor se encerra hoje. Caso não esteja com a via original, o eleitor deve procurar até hoje um cartório eleitoral apenas em seu domicílio de votação. Em João Pessoa, o maior colégio eleitoral da Paraíba, haverá horário especial de atendimento para os retardatários. A expectativa do Tribunal Regional Eleitoral (TRE-PB) é que cerca de 150 pessoas procurem o cartório.

Os eleitores de João Pessoa que não tenham a via principal do Título de Eleitor devem comparecer à 70ª Zona Eleitoral, na Rua Odon Bezerra, no bairro de Tambiá. O horário de atendimento será das 8h às 19h. "Normalmente, começamos o atendimento às 10h, mas como se trata de um término de prazo, resolvemos funcionar em horário especial. Sabemos que sempre existem aqueles que deixam para resolver na última hora", destaca a chefe da 70ª Zona Eleitoral, Alice Coelho.

Para garantir a segunda via do Título, o eleitor deve comparecer ao cartório de posse de um documento oficial com foto. Para votar, Alice Coelho lembra que só é necessário que o eleitor apresente um documento de identificação oficial com foto (Carteira de Identidade, passaporte ou outro documento oficial equivalente, inclusive carteira de categoria profissional e Carteira de Habilitação).

No entanto, a chefe da 70ª Zonal Eleitoral lembra que o Título de Eleitor é importante para que o votante saiba qual é a sua seção eleitoral. "O título também é importante para outros documentos como a emissão de passaportes e CPFs. Quem está pendente é melhor se apressar porque a partir de amanhã (29 de setembro) até meados de dezembro a Justiça Eleitoral estará sem emitir títulos", lembrou. Além disso, o eleitor que não puder comparecer à sua seção para votar e tiver que justificar a ausência necessita do número do Título para preenchimento do formulário de justificativa.

Foto: Divulgação

*Trânsito de veículos e pessoas está proibido, em Sousa, da meia-noite às 5h da manhã, até o dia 7*

## Campanha acirrada em Sousa: juiz ordena toque de recolher

**George Wagner**
*Da Sucursal de Sousa*

O juiz José Normando Fernandes, da 35ª Zona Eleitoral, reuniu representes de partidos e coligações partidárias das cidades de Sousa e Marizópolis e determinou toque de recolher durante as noites para evitar maior acirramento nos últimos dias que antecedem o pleito eleitoral. O encontro aconteceu no Fórum Eleitoral Walter Sarmento de Sá, no bairro Raquel Gadelha.

O magistrado recebeu muitas queixas sobre o acirramento da disputa eleitoral, inclusive, com o registro de grupos de pessoas conduzindo motos durante a noite e a madrugada com o objetivo de fiscalizar membros de coligações adversárias.

O juiz Normando Fernandes disse que a sugestão foi acatada por todos os representantes dos candidatos das duas cidades que integram a 35ª Zona Eleitoral, que compreende a cidade de Sousa, com 47.216 eleitores, e o município de Marizópolis, com 4.997 eleitores aptos a votarem no pleito de 7 de outubro.

"A principal decisão, que foi tomada e acatada por todos, foi a proibição do trânsito de veículos e pessoas a partir da meia-noite até as 5h da manhã do dia subsequente", disse o magistrado.

O juiz destacou que as medidas são necessárias para evitar constrangimentos maiores nesta reta final das eleições. "Não se trata de propaganda eleitoral; são crimes que estão cometendo, abusos que estão chegando ao nosso conhecimento e a gente tem que tomar alguma providência para que algo de mais grave não aconteça".

A decisão da Justiça já foi comunicada ao 14º Batalhão da Polícia Militar de Sousa, que ficará responsável pela fiscalização durante o período determinado pela Justiça. Segundo ficou determinado no encontro com os partidos políticos, as pessoas serão abordadas pela primeira vez e serão orientadas para se recolherem as suas residências.

Em caso de desobediência, o carro ou a moto será apreendido e conduzido à delegacia de Polícia Civil. Uma multa de até R$ 10 mil será aplicada e o veículo só será liberado após as eleições. Os condutores que forem flagrados na desobediência também serão recolhidos pela Polícia Militar.

CIDADANIA

## 113 presos vão votar no dia 7, na Paraíba

Pela primeira vez em uma eleição municipal, os presos provisórios terão a oportunidade de ir às urnas. Para a votação do dia 7 de outubro, serão 113 presos que ainda não foram condenados e que terão direito à garantia constitucional. O Tribunal Superior Eleitoral (TSE) divulgou que 14.671 pessoas – dentre jovens e adultos – estão aptos a votar em 22 estados brasileiros, situação na qual a Paraíba se enquadra. O número de aptos a votar neste ano é inferior 28% em relação ao número de eleitores da última eleição, há dois anos.

O Tribunal Regional Eleitoral (TRE-PB) criou duas seções especiais para viabilizar o voto dos presos: uma funcionará na Penitenciária Desembargador Flósculo da Nóbrega (Presídio do Roger) e outra na Penitenciária de Reeducação Feminina Maria Júlia Maranhão. Na primeira, serão 38 homens inscritos no cadastro de eleitores.

Na penitenciária feminina, o número de presas provisórias é quase o dobro dos homens. Serão 75 mulheres que não tiveram alteração de endereço e poderão escolher os representantes municipais.

A primeira vez que os presos tiveram direito de votar foi na eleição de 2010, em que foram definidos o presidente da República, governadores, senadores e deputados federais e estaduais. A Paraíba participou de iniciativa pioneira, abrindo espaço para votação por parte dos presos provisórios. O benefício é garantido aos adultos que ainda não tiveram sentença judicial transitada em julgado – aquela em que não cabe recurso – e também aos jovens entre 16 e 18 anos que cumprem medidas socioeducativas.

O chefe de cartório da 1ª zona, Fernando Henriques Menezes Filho, explica que pode haver mudanças no número de presos provisórios aptos a votar até o dia da eleição. "Fechamos um cadastro de eleitores, mas pode haver mudanças, uma vez que as sentenças são julgadas e novos presos chegam às penitenciárias", disse. Segundo Menezes, mesmo os presos que já foram cadastrados, mas tiverem condenação no dia da eleição, serão excluídos do processo eleitoral.

## TJ acolhe notícia-crime contra prefeito Jota Júnior

Uma denúncia formulada pelo Ministério Público Estadual da Paraiba (MPPB) contra o prefeito de Bayeux, Josival Júnior de Souza (Jota Júnior), foi acolhida, por unanimidade, pelo Pleno do Tribunal de Justiça da Paraíba, durante sessão do colegiado. Na notícia-crime, o MPPB acusa o prefeito de ter nomeado mais de 4.800 servidores sem realizar concurso público. O relator é o desembargador João Benedito da Silva.

O colegiado decidiu manter o gestor no exercício do cargo de prefeito, durante a instrução criminal, por entender que não haverá nenhuma influência negativa ou prejuízo ao andamento regular da atividade municipal, bem como do processo. O acusado terá direito à ampla defesa e ao contraditório.

Conforme a denúncia, o gestor teria contratado, no ano de 2009, 1.442 pessoas sem concurso público, sob a alegação de prestarem serviço de excepcional interesse da administração. Da mesma forma procedeu nos anos seguintes, sendo 1.543 contratações ilícitas em 2010 e 1.821, no ano de 2011, conforme o MP. Ainda segundo o órgão ministerial, não existe qualquer norma que discipline a contratação por tempo indeterminado para atender necessidade temporária do município.

Jota Júnior alega que a denúncia não demonstra que foi ele o responsável pelas contratações, tidas como ilícitas.

## Agentes da PF em greve vão trabalhar

**Cardoso Filho**
josecardosofilho@gmail.com

O Sindicato dos Policiais Federais na Paraíba encaminhou ofício ao superintendente da PF na Paraíba, Marcelo de Lins Cordeiro, solicitando o plano operacional do órgão para liberar o pessoal que está em greve e que será utilizado durante o período eleitoral, em cumprimento a determinação judicial.

Foi o que informou o vice presidente do Sinpef-PB, José Tércio Fagundes Júnior. Ele disse que foi solicitado o efetivo que a Polícia Federal irá utilizar, por setor, para que a entidade possa cumprir a decisão do Superior Tribunal de Justiça.

O vice-presidente da entidade deixou claro que o movimento grevista não está sendo encerrado. Ele informou que logo após o pleito eleitoral, todo o pessoal a ser utilizado voltará à greve.

Em greve desde o dia 7 de agosto, os agentes federais reivindicam reajustes que variam entre 109,3% e 139,4%.

## Agenda dos candidatos

### Antônio Radical (PSTU)

O candidato, pela manhã, tem reunião com sindicatos. À tarde, faz panfletagem no bairro do Rangel.

### Cícero Lucena (PSDB)

O candidato, às 8h, tem reunião com profissionais da área de segurança pública, na Torre. Às 9h, grava o Guia Eleitoral. Às 11h, participa de debate na Associação Paraibana de Hospitais, na Torre. Às 16h, participa do ato público SOS Centro Histórico, no Centro. Às 21h, participa do debate numa emissora de TV.

### Estela Bezerra (PSB)

Às 6h, faz adesivagem nos Bancários. Às 9h30, tem reunião com lideranças evangélicas, em Água Fria. Às 11h30, tem reunião com trabalhadores da construção civil, em Mangabeira. Às 16h, participa de ato público no Centro. Às 18h, faz adesivagem no sinal do Lyceu Paraibano, Centro. Às 21h, participa de debate.

### José Maranhão (PMDB)

O candidato, das 9h às 15h, grava o Guia Eleitoral. Às 16h, assina o Termo de Compromisso em Defesa do Patrimônio, no Pavilhão do Chá. Das 21h às 23h, participa de um debate.

### Lourdes Sarmento (PCO)

A candidata não informou as atividades do dia.

### Luciano Cartaxo (PT)

O candidato, às 6h, faz panfletagem na Avenida Nossa Senhora de Fátima com Avenida Rui Barbosa, na Torre. Às 14h, tem reunião com coordenação de campanha. Às 20h, participa de debate.

### Renan Palmeira (PSOL)

O candidato, pela manhã, grava o Guia Eleitoral. À tarde, visita o bairro Valentina. Às 18h, faz panfletagem nas proximidades da Fundação Bradesco, no Valentina.

PÃO E LEITE

# AL aprova medida do Governo

Deputados elogiaram também ações na área de segurança pública

***Ademilson José***
*ademilson1956@gmail.com*

FOTOS: Diculgação

*O líder do Governo, Hervázio Bezerra, disse que espera aprovação de matéria que trata da PBPrev*

Parlamentares das bancadas de situação e também de oposição ocuparam a tribuna da Assembleia Legislativa na manhã de ontem para aprovar e elogiar a decisão do Governo do Estado em firmar acordo com a prefeitura da capital para retomar o programa Pão e Leite e também em agilizar ações na área de segurança pública do Estado.

"É muito grande a quantidade de famílias que dependem diretamente desse benefício e o Governo acertou quando, através do presidente da FAC, Ramalho Leite, anunciou a retomada do programa", afirmou o deputado oposicionista Trócolli Júnior (PMDB), ao completar que uma das funções da oposição é também a de reconhecer quando o Governo acerta.

Trócolli comentou que até a semana passada a situação era de muita dúvida e de muita dificuldade, e que até mesmo uma sessão especial chegou a ser realizada para tratar do assunto no Poder Legislativo. "É muito positivo que agora se tenha uma solução anunciada e vamos agora aguardar somente as providências para a distribuição do benefício", completou.

Como primeiro orador a ocupar a tribuna na manhã de ontem, o deputado Frei Anastácio (PT) foi outro parlamentar oposicionista que agradeceu ao Governo a instalação da Unidade de Policiamento Solidário no bairro de Jaguaribe. "Essa foi uma das reivindicações apresentadas pelos moradores ao secretário de Segurança Pública, no dia 22 de maio, durante uma audiência no Palácio", lembrou o deputado.

Frei Anastácio disse que, durante a reunião, "a comissão de moradores mostrou ao secretário que as pessoas estão com medo até de irem para missa, temendo a violência. Vários assassinatos foram registrados no bairro, além de muitos assaltos e arrombamentos a carros e a casas. Ontem mesmo (terça-feira), na Avenida Vasco da Gama, principal do bairro, um idoso de 78 anos teve a casa invadida por assaltantes. Houve reação e os bandidos feriram o idoso. Isso é uma prova de que é preciso mais ações", frisou.

O deputado lembrou que o secretário recebeu os moradores muito bem, que ouviu a todos e que prometeu criar um esquema para coibir a ação dos bandidos na comunidade. Anastácio terminou dizendo que ficou feliz ao ver uma ação dos moradores pediram ser posta em prática. "É um avanço importante para o bairro", destacou o parlamentar.

## Hervázio destaca clima de paz

O líder do Governo, Hervázio Bezerra, também ocupou a tribuna para destacar as providências do governador sobre a retomada do Programa do Leite e para anunciar que, logo depois das eleições municipais do dia 7, a matéria que trata da PBPrev, e que tramita na Assembleia Legislativa, deve ser apreciada também pelo plenário da Casa.

"Como sabemos, apesar de alguns protestos, a aprovação do projeto na Comissão de Constituição e Justiça foi pacífica e o mesmo deve acontecer na outra comissão e no plenário", completou o líder da bancada do Governo no Poder Legislativo.

Hervázio Bezerra comentou que recebe os elogios de deputados da oposição ao Governo com naturalidade e com alegria, isso porque, para ele, demonstra o clima de democracia e de paz entre as bancadas que existe na Assembleia Legislativa do Estado.

Hervázio observou ainda que, além de Anatácio e Trócolli Júnior, outros parlamentares da bancada de oposição também têm manifestado apoio a diversas ações do Governo, não somente na capital, mas também pelo interior.

"Acho que todos reconhecem que o Governo ainda tem pouco tempo de estrada para já dar conta de tudo o que é problema na Paraíba; alguns casos precisam esperar mais um pouco", disse.

Edmilson Soares (PEN) observou, por sua vez, que outra ação muita acertada da parte do Governo do Estado foi a correção adotada com relação a abusos cometidos por alguns policiais militares, e que um dos casos está relacionado a agressões ocorridas no bairro de Jaguaribe.

"Acho que esse tipo de reconhecimento é importante porque estimula aqueles que fazem o Poder Público a se sentirem mais estimulados ao trabalho e com vontade de acertar cada vez mais", concluiu Edmilson Soares. (A.J.)

## PEN define nome de líder após as eleições

O secretário do PEN na Paraíba, deputado estadual Edmilson Soares, anunciou ontem que no começo do próximo mês o presidente do partido e da Assembleia Legislativa, Ricardo Marcelo, vai reunir o partido para definir o nome do líder da bancada e, na mesma ocasião, as diretrizes a serem seguidas pelos integrantes em termos de oposição e situação ao Governo do Estado.

"Mantendo as diretrizes que marcaram a reunião de criação da legenda na Paraíba, os encaminhamentos são no sentido de respeitar os compromissos de cada parlamentar ", afirmou Edmilson Soares, ao explicar que "isso não implica em dizer que seja cada um por si e Deus por todos, mas a reafirmação do que já havia ficado estabelecido."

Ele disse que a reunião acontecerá logo depois das eleições municipais marcadas para o dia 7 de outubro e que a outra decisão importante será o nome do líder da bancada na Assembleia Legislativa. "Um dos nomes já cogitados é o do deputado José Aldemir, mas o melhor é aguardarmos a confirmação", disse.

Para o deputado estadual Edmilson Soares, o presidente da Assembleia Legislativa, Ricardo Marcelo, não enfrentará problema nenhum na condução dessas primeiras decisões mais importantes do partido, tendo em vista que são posicionamentos já avaliados por todos os integrantes desde o momento que foi anunciado o processo de filiação e de fundação da legenda no Estado.

Edmilson Soares comentou que o presidente Ricardo Marcelo está interessado em movimentar o partido logo depois das eleições deste ano porque precisa mobilizar seus integrantes no sentido de preparar a legenda para as eleições estaduais de 2014.

Na mesma entrevista, o vice-presidente da Assembleia Legislativa, Edmilson Soares, disse também que as denúncias sobre perseguições contra policiais no Estado podem não ter nada a ver com o governador Ricardo Coutinho.

"Acho que cada caso precisa ser avaliado separadamente, pois nem tudo no Estado é decidido única e exclusivamente pelo chefe do Poder Executivo", ponderou o deputado, ao observar que os comandos regionais da Polícia também têm suas competências e podem agir em determinados casos. (A.J.)

## Parlamentares mirins da PB fazem curso de preparação

Hoje e amanhã, os deputados mirins da Assembleia Legislativa da Paraíba (ALPB) vão passar por curso de preparação e conscientização. As atividades, realizadas pela coordenação do Parlamento Mirim, foram iniciadas na última semana, com o curso sobre processo e técnica legislativa.

Os parlamentares mirins viram modelos de requerimentos e aprenderam como apresentar proposituras, enfim, como transcorre toda a tramitação processual na Casa de Epitácio Pessoa. Na tarde de hoje, o curso terá continuidade com palestra sobre Ética e Cidadania.

De acordo com a diretora da Escola do Legislativo e uma das coordenadoras do curso, Maria Helena Toscano, o objetivo da palestra é mostrar as crianças que todos os cidadãos têm seus direitos e deveres. "Entendemos que toda criança e todo jovem têm o direito de aprender o sentido da cidadania na sua concepção mais ampla.

O Parlamento Mirim para 2012/2013 foi instalado pela Assembleia Legislativa da Paraíba (ALPB) no último dia 30 de agosto.

# Zé Euflávio

zeeuflavio@gmail.com

## Compra de votos é coisa silenciosa

Juízes que compõem a Justiça Eleitoral da Paraíba têm feito um esforço hercúleo para coibir a compra de votos nas eleições municipais deste ano e evitar que o pleito seja transformado em moeda de troca em diversas cidades.

A preocupação da Justiça Eleitoral tem razão de existir e deve ser louvada por quem deseja a realização de uma eleição distante da influência do poder econômico, que sempre tenta interferir nas decisões da população paraibana.

O poder econômico sempre interferiu nas eleições. Isso é praxe, é regra. Mas, louve-se a preocupação dos juízes.

O problema é que a compra de votos é feita de forma silenciosa, escamoteada e poucos conseguem enxergar o crime cometido contra a vontade do povo.

Nas eleições deste ano, por exemplo, em João Pessoa, candidatos a vereador vendem a mãe e não a entregam só para se eleger para a Câmara Municipal da capital.

Vamos a um exemplo: um candidato a vereador faz amizade com uma liderança comunitária e lhe oferece alguma vantagem, na maioria das vezes, em dinheiro.

O "líder comunitário" recebe o dinheiro com a promessa de repassar parte dele para o eleitorado. Mas não o faz. Quando muito escolhe os "mais chegados" e lhes oferece uma pequena migalha.

Por várias vezes, a Justiça Eleitoral acionou a Polícia Federal nas eleições municipais em João Pessoa, em 2008. Um dos denunciados acabou sendo eleito, várias testemunhas foram chamadas a depor no inquérito e muitos foram acusados.

No final das contas, o inquérito foi transformado em processo, mas até hoje ninguém perdeu o mandato sob a acusação de compra de votos. Pode ter perdido por descumprimento à legislação. Menos por compra de votos.

Sabe por quê? Porque o comércio de compra de votos é escamoteado, é feito de forma silenciosa. Por isso, a Justiça nunca chega aos verdadeiros culpados.

### Vale tudo por uma notícia

Comentário da jornalista Andréa Batista publicado em seu microblog no Facebook, ontem:

"A ditadura acabou, mas parece que algumas autoridades perderam esse capítulo da história. Tem delegado exigindo projeto de relização de reportagem e barganhando dados, que deveriam ser públicos, em troca da aplicação da censura prévia. Vamos combinar? Eu não digo ao senhor delegado como ele deve fazer para prender o bandido e ele não me diz como eu vou escrever a minha matéria. Tudo certo! A Lei e a Justiça se encarregarão do resto".

"Numa época em que tanto se fala em transparência, nós profissionais da imprensa, temos que mendigar dados. Bastava cumprir a Constituição Federal que diz que "todos têm direito a receber dos órgãos públicos informações de seu interesse particular, coletivo ou geral...". Pode dar os 'seus' dados, senhor delegado, a quem assinar o contrato com o senhor, eu prefiro a minha liberdade".

### Fechando o cerco

O presidente do PSB da capital, Ronaldo Barbosa, pediu ao prefeito de João Pessoa, Luciano Agra (sem partido), que exonere imediatamente Alexandre Urquiza do cargo de secretário municipal de Transparência Pública.

"Eu acho que isso deve ser apurado, porque é grave. Agra deveria ter a honestidade e a ombridade de afastá-lo do cargo", aconselhou Ronaldo Barbosa.

Urquiza é acusado de ter uma filha inscrita no programa Bolsa Família.

### Melhorar a mira

São incontáveis os atentados a bala a candidatos a prefeito nas eleições deste ano no interior do Estado. Até agora, os atiradores só acertaram os carros dos candidatos. Por isso, João de Badu entrou ontem no Comitê de Imprensa da AL e bradou:

"A Paraíba precisa melhorar a mira. Porque, oh povo para atirar ruim", disse ele.

JULGAMENTO DO MENSALÃO

# Lewandowski condena Jefferson

**EX-deputado é acusado de corrupção passiva e lavagem de dinheiro**

***Danilo Macedo***
*Da Agência Brasil*

Brasília – O ministro Ricardo Lewandowski, revisor da Ação Penal 470 no Supremo Tribunal Federal (STF), conhecida como processo do Mensalão, condenou por corrupção passiva o ex-deputado federal do PTB Roberto Jefferson. Em relação à acusação de lavagem de dinheiro, o ministro absolveu Jefferson.

Ontem, Lewandowski iniciou o julgamento dos três réus ligados ao PTB. O revisor disse que o próprio réu confessou, em depoimento à Polícia Federal, que recebeu dinheiro de Marcos Valério. "Tenho como comprovada a participação de Jefferson no recebimento indevido. O réu cometeu o crime de corrupção passiva. Lavagem não restou na espécie, pelas razões já expostas anteriormente. É possível concluir que ele recebeu R$ 4 milhões".

O revisor citou o depoimento de Jefferson descrevendo que o acordo previa o repasse de R$ 20 milhões do PT ao PTB para ajuda de campanha, admitido também pelo ex-tesoureiro do PT Delúbio Soares. "Desses R$ 20 milhões, o PTB só recebeu R$ 4,5 milhões e a relação [entre os dois partidos] passou a sofrer um abalo", disse o ministro, contextualizando que, depois disso, o réu veio a público denunciar o esquema.

Lewandowski ressaltou em seu voto que o simples repasse de dinheiro entre partidos não é, por si só, ilegal. "Em princípio, um acordo político entre partidos não é vetado pela legislação, muito menos o repasse entre partidos. O que a lei veda e apena severamente são verbas não contabilizadas pela Justiça Federal, verbas que ultrapassem o teto determinado pela legislação", disse.

**Outro lado**

Segundo advogado Luiz Francisco Corrêa Barbosa, defensor do presidente do PTB, os R$ 4 milhões recebidos por Jefferson eram referentes à parte de um acordo político firmado entre o PDT e o PT para despesas de campanha, o que é legal. "Não tinha nada a ver com a compra do seu voto [de Jefferson] para votar com o governo." Barbosa destacou que, mesmo que os recursos viessem de caixa 2 do PT, ou seja, não tivessem sido declarados, "caixa 2 não é crime no Brasil e ele [Jefferson] não tinha como saber se a verba tinha sido contabilizada ou não".

FOTO: José Cruz-ABr

*O revisor do processo, Ricardo Lewandoswski, condenou o político por corrupção passiva*

EM 18 MESES

## Câmara gastou R$ 4 milhões com apenas 5 funcionários

Num período de 18 meses, a Câmara dos Deputados gastou R$ 4 milhões apenas com os salários de cinco dos seus funcionários. Trata-se de um seleto grupo de cinco servidores que, há mais de 20 anos, ocupa os principais cargos de direção da Casa. Entre janeiro de 2010 e junho do ano passado, esses servidores, atuais e antigos diretores e secretários da Casa, além do presidente do Sindicato dos Servidores do Poder Legislativo (Sindilegis), receberam, cada um, ao menos R$ 728 mil. É o que revela levantamento exclusivo feito pelo Congresso em Foco, com base em registros da própria Câmara.

Em média, cada um dos integrantes desse seleto grupo recebeu R$ 44 mil brutos por mês no período, ou R$ 28 mil líquidos. Segundo a Constituição, nenhum funcionário público pode ganhar mais que os ministros do Supremo Tribunal Federal (STF), que recebem mensalmente R$ 26.723 brutos. Esse valor é o teto salarial do funcionalismo.

Procurada, a assessoria de imprensa da Câmara disse que, feitas as retenções para adaptar os vencimentos aos tetos, o chamado "abate-teto", os valores pagos a cada um foram "consideravelmente menores". Mas o que mostram os documentos obtidos pelo Congresso em Foco é que tais valores, mesmo considerando o abate-teto,continuaram extrapolando o teto. Por exemplo: em maio do ano passado, o presidente do Sindilegis, o consultor Nilton Paixão, ganhou R$ 33.396 brutos. Feito o abate-teto de R$ 1.473, o salário dele ficou ainda mais de R$ 5 mil acima do valor do limite constitucional. O rendimento líquido do chefe da instituição, que é contrária à divulgação nominal dos salários dos servidores na internet, foi de R$ 21.752.

**Mais de um milhão**

Entre os integrantes da cúpula, o líder do grupo é o ex-diretor-geral da Câmara Adelmar Sabino, que a dirigiu por 18 anos, até 2001. Nos 18 meses pesquisados pelo Congresso em Foco, Sabino recebeu R$ 1,03 milhão. Em resposta ao site, Sabino afirmou que os valores altos se devem a uma licença-prêmio que foi convertida em dinheiro. Segundo Sabino, ele só conseguiu receber os mais de R$ 250 mil com um recurso no Superior Tribunal de Justiça. "A Câmara pagou com má vontade. Acabou pagando juros e correção monetária", contou.

Mesmo descontando-se o "abate-teto", Sabino ainda recebeu R$ 931 mil brutos no período, média de quase R$ 52 mil por mês. Nenhum contracheque dele foi inferior ao teto entre janeiro de 2010 e junho do ano passado.

Ainda quando se ignoram as licenças e férias indenizadas do ex-diretor, os salários dele bateram na casa dos R$ 774 mil brutos. Sabino destacou que seus pagamentos foram todos legais. A reportagem não localizou no STJ a ação judicial informada pelo ex-diretor.

Sabino foi substituído no cargo por Sérgio Sampaio, que ocupa o segundo lugar na classificação. No ano passado, Sampaio virou secretário-geral da Mesa. Ele ganhou R$ 746 mil brutos no período ou pouco mais de meio milhão líquidos. Mas Sampaio pode estar atrás de Mozart Vianna de Paiva, ex-secretário da Mesa. É que, embora tenha ganho R$ 728 mil da Câmara, uma parte como servidor aposentado, Mozart também ganhou R$ 80 mil como assessor do senador Aécio Neves (PSDB-MG).

## Sindicato é contra divulgar salários

Em terceiro lugar na lista, o presidente do Sindilegis, Nilton Paixão, recebeu R$ 731 mil. O sindicato é contra a publicação dos salários dos funcionários do Congresso na internet. Sem decisões definitivas, a entidade já apelou ao Judiciário e ao Tribunal de Contas da União (TCU). Depois que duas liminares do sindicato foram derrubadas pelo Tribunal Regional Federal da 1ª Região, a Câmara e o Senado passarão a divulgar os nomes dos servidores a partir do final desta semana.

Um pouco atrás de Nilton na lista, está o diretor-geral Rogério Ventura, com rendimentos semelhantes ao sindicalista. Ele foi diretor do Centro de Formação (Cefor) da Câmara. No início do ano, Ventura publicou artigo em jornal sobre gestão e transparência na Casa. A Câmara menciona essa publicação a uma comissão interna para atender às exigências da Lei de Acesso à Informação.

**Dedicação**

O ex-secretário da Mesa Mozart Vianna de Paiva recebeu R$ 728 mil no período. Mas, somando-se aos R$ 80 mil ganhos entre fevereiro e junho do ano passado como assessor do senador Aécio Neves (PSDB-MG), ele chega aos R$ 803 mil, ocupando a segunda posição.

Secretário na Câmara por 20 anos, Mozart sempre foi unanimidade dentro e fora do Congresso como exemplo de dedicação e eficiência. Hoje com 61 anos, é diretor das Organizações Globo. Ele disse ao Congresso em Foco que acredita que os pagamentos foram corretos.

"Seguramente foi pago de acordo com a lei. A minha vida sempre foi trabalhar muito e eu não participava da área administrativa, mas o pessoal da administração era muito correto", afirmou ele. Mozart lembra que a inclusão dos cargos e funções comissionadas, para se calcular a remuneração máxima permitida sempre foi debatida com "dúvidas" dentro da Câmara.

GOVERNO DILMA

## 73% dos brasileiros confiam na presidente

***Mariana Branco***
*Da Agência Brasil*

Brasília - O percentual de pessoas que consideram o governo da presidente Dilma Rousseff bom ou ótimo subiu de 59% para 62% em setembro, na comparação com junho deste ano. A informação é da pesquisa CNI/Ibope, divulgada ontem pela Confederação Nacional da Indústria (CNI). O levantamento revelou ainda que o percentual de brasileiros que confiam na presidente chega a 73%.

As áreas de atuação do governo que receberam maior aprovação foram o combate à fome e à pobreza (60%), combate ao desemprego (57%) e meio ambiente (54%). A saúde, impostos e segurança pública foram as áreas mais criticadas, com 65% de desaprovação para a saúde e 57% para os tributos e para a segurança pública.

Entre as notícias mais lembradas no mês foram o julgamento do chamado Mensalão, citado por 16% dos entrevistados, e o anúncio da redução de até 28% nas tarifas de energia elétrica, lembrado por 11% dos participantes. Um total de 57% dos entrevistados consideram o governo Dilma igual ao governo Lula, e 62% têm expectativa de que o restante da gestão da presidenta (ou seja, os próximos anos do mandato) será ótimo ou bom.

A aprovação da política para educação do governo subiu 3 pontos percentuais em relação a junho, de 44% para 47%. Outra área na qual a aprovação cresceu foi o combate à inflação, com elevação de 46% para 50% no período. A aprovação com relação às políticas de juros manteve-se inalterada, no patamar de 49%.

**Medidas econômicas**

O brasileiro lembra mais as notícias sobre economia, de acordo com a pesquisa CNI/Ibope sobre a avaliação do governo Dilma Rousseff.

O percentual de brasileiros que mencionou espontaneamente as medidas do governo relacionadas à economia, como tema mais lembrado do noticiário, era 4% em março deste ano, chegou a 12% em junho, e atingiu 18% em setembro.

Na avaliação de Renato da Fonseca, gerente de pesquisa da CNI, a aprovação da área econômica ajuda a sustentar a melhora na percepção do governo Dilma.

Em setembro, a aprovação ao governo da presidente ficou em 62%, o maior índice desde que a pesquisa começou a ser realizada, em março de 2011.

"Se [o cidadão] tem emprego, salário crescendo e está conseguindo adquirir bens, ele está satisfeito com o governo", comentou. Para Fonseca, um eventual agravamento dos impactos da crise econômica no Brasil prejudicaria essa visão positiva do governo Dilma.

## TSE recebe 474 pedidos de tropas federais para eleições

***Renata Giraldi***
*Da Agência Brasil*

Brasília – A pouco mais de uma semana das eleições, o Tribunal Superior Eleitoral (TSE) recebeu 474 pedidos para o envio da Força Nacional de Segurança aos municípios. A presidente do TSE, Cármen Lúcia, disse estar preocupada com o número, pois houve um aumento de cerca de 30% em relação às eleições de 2008. Na terça-feira, ela reuniu os secretários de Segurança dos estados para discutir o assunto.

"O número de pedidos de força federal já alcançou 474, mas ainda falta julgar alguns e muitos outros pedidos chegam nesses últimos dias", disse Cármen Lúcia. Até a sessão de ontem, o plenário do TSE autorizou o envio das tropas federais para 103 municípios. O governo do Rio de Janeiro também deve solicitar o envio de tropas, segundo o secretário estadual José Maria Beltrame.

A presidente do TSE disse que a preocupação da Justiça Eleitoral é garantir a segurança. A estimativa, segundo ela, é que cerca de 138 milhões de pessoas votem nestas eleições municipais em todo o país. "Há uma enorme preocupação da Justiça Eleitoral em garantir a segurança das eleições". Segundo ela, o objetivo é promover eleições com "lisura e ordem".

## Decisão de pagar o IR de senadores divide a Casa

***Marcos Chagas***
*Da Agência Brasil*

Brasília – Os senadores dividiram-se quanto à decisão da Mesa Diretora da Casa de arcar com o pagamento da cobrança do Imposto de Renda dos parlamentares relativo ao período de 2007 a 2011, incidente sobre os décimo quarto e décimo quinto salários. O líder do PT, Walter Pinheiro (BA), por exemplo, disse que pagou o seu imposto incluindo o cálculo desses dividendos já no início do ano.

A Diretoria-Geral do Senado e a consultoria jurídica orientaram os representantes da Mesa Diretora a assumir os pagamentos cobrados e questionar na Justiça a cobrança da Receita, por considerá-los não tributáveis. Pinheiro, no entanto, ressaltou que seguiu a orientação da Câmara, onde os deputados pagam o imposto sobre os décimo quarto e décimo quinto salários e, por isso, incluiu-o em seus rendimentos. O líder do PSDB, Álvaro Dias (PR), considera que não é atribuição do parlamentar saber o que tem e o que não tem que pagar de Imposto de Renda.

# Rebeldes assumem atentado à sede do Estado-Maior da Síria

FOTOS: Divulgação

*Imagem mostra destroços causados pela explosão de carro-bomba e uma bomba nas proximidades da sede do Estado-Maior do Exército sírio, em Damasco*

**Explosões mataram 4 pessoas e deixaram outras 14 feridas**

O grupo "Ansar al Islam" (Seguidores do Islã), pertencente ao rebelde Exército Livre Sírio (ELS), assumiu a autoria do atentado contra a sede do Estado-Maior da Síria, que deixou quatro mortos.

Em comunicado divulgado ontemo grupo afirma que uma de suas vertentes perpetrou a operação contra o edifício governamental, situado no centro de Damasco.

Pelo menos quatro guardas morreram e outras 14 pessoas ficaram feridas pela explosão de um carro-bomba e de uma bomba nas cercanias da sede do Estado-Maior, segundo a agência oficial de notícias "Sana".

Uma fonte militar disse que entre os feridos há militares e civis, e acusou "grupos terroristas armados" pelo atentado.

As explosões, que foram registradas pouco antes de 1h (horário de Brasília), também causaram danos materiais e um incêndio em uma das alas do edifício.

Segundo moradores disseram à Agência Efe, trocas de tiros e outras explosões menores foram ouvidas depois do atentado, fazendo com que muitas ruas do centro da capital fossem fechadas.

É a segunda vez que a sede do Estado-Maior, que se encontra no distrito de Abu Rumaneh, em pleno centro de Damasco, é alvo de um ataque. No dia 2 de setembro, um atentado no mesmo local deixou quatro feridos.

**AUSTERIDADE**

## Greve contra medidas do governo paralisa a Grécia

A Grécia ficou paralisada ontem durante uma greve geral convocada pelas principais confederações sindicais contra os novos cortes que o governo de Antonis Samaras anunciará nos próximos dias.

A adesão foi em massa, segundo a principal união de trabalhadores do setor privado, já que cruzaram os braços 100% dos funcionários de estaleiros, transporte marítimo e refinarias; 90% dos portuários e da construção, 85% da indústria metalúrgica e 80% dos empregados de hotelaria, comércio, bancos e empresas públicas.

"Os planos de resgate aumentaram o número de desempregados para 25%, isso segundo números oficiais, porque na realidade a taxa é de 32%. Nesta situação crítica para seu futuro, em vez de homens políticos, a Grécia tem anões políticos", afirmou o secretário-geral da central sindical GSEE, Nikos Kiutsukis, à Agência Efe.

Pela primeira vez, a greve geral teve a participação do pequeno comércio, que fechou as portas até o meio da tarde para protestar que os cortes salariais e o aumento de impostos reduziram drasticamente o consumo.

"Cerca de 160 mil empresas se declararam em quebra nestes dois anos. Com as novas medidas, outras 120 mil pequenas empresas fecharão, provocando a perda de 200.000 postos de trabalho", disse Yorgos Kavvazas, presidente da Confederação Nacional de Pequenos Empresários (GSEVE).

As novas medidas de poupança compreendem 11,5 bilhões de euros em cortes orçamentários e outros 2 bilhões em novas arrecadações. O pacote de medidas, que tem o apoio de Samaras, ainda precisa receber o aval do restante do governo e ser apresentado ao parlamento antes da próxima reunião do Eurogrupo, em 8 de outubro.

Alguns dos profissionais públicos que sofrerão maior redução salarial são os professores universitários, os médicos, os juízes e membros das forças de segurança.

A manifestação convocada pelos sindicatos em Atenas contou com a participação de 35 mil pessoas, segundo a polícia. A manifestação era realizada em tom pacífico até que alguns encapuzados lançaram objetos e coquetéis molotov contra policiais, que agiram para evitar um distúrbio ainda maior e evacuaram uma praça na região central da cidade.

Segundo informou a polícia à Agência Efe, 105 pessoas foram detidas, mas a maioria foi libertada pouco depois, exceto 21 que sofrerão acusações formais. Três manifestantes foram levados a hospitais e oito policiais ficaram feridos nos confrontos.

**PELA INDEPENDÊNCIA**

## Catalunha pode fazer referendo sem a autorização da Espanha

O presidente do governo autônomo catalão, o nacionalista Artur Mas, ameaçou ontem organizar uma consulta popular sobre a independência da região mesmo que o Executivo de Madri não conceda autorização.

"A consulta tem que acontecer em qualquer caso", afirmou Mas no Parlamento catalão. "Pode ser feita pela via do referendo, porque o governo espanhol a autoriza, melhor. Se o governo espanhol der as costas e não autorizar nenhum tipo de referendo nem de consulta, tem que acontecer do mesmo jeito", afirmou Mas durante a segunda sessão de debates de política geral catalã.

Na primeira sessão, Mas, no governo catalão desde dezembro de 2010, anunciou na terça-feira a antecipação das eleições legislativas catalãs ante a recusa de Madri de renegociar um sistema fiscal que os nacionalistas catalães consideram injusto.

A antecipação eleitoral foi interpretada como uma tentativa de capitalizar o fervor separatista que cresce na Catalunha, estimulada pela crise econômica e que em 11 de setembro levou mais de um milhão de pessoas às ruas de Barcelona para reclamar a autodeterminação.

Outro presidente regional, o basco Juan José Ibarretxe, fez uma ameaça similar em 2003. Como reação, o governo espanhol, então dirigido pelo conservador José María Aznar, do PP, tipificou a convocação de referendos sem a autorização do Parlamento espanhol como um delito punido com a prisão.

O atual governo de Mariano Rajoy, também do PP, goza de maioria absoluta no Congresso dos Deputados.

**AMEAÇA GLOBAL**

## OMS adverte sobre os casos de infecções respiratórias no mundo

A Organização Mundial da Saúde pediu ontem aos profissionais da saúde do mundo todo que notifiquem eventuais casos de infecções respiratórias agudas em pacientes que tenham viajado à Arábia Saudita ou o Catar e que possam ter sido expostos a um novo vírus, confirmado até agora em duas pessoas.

A agência da ONU divulgou um alerta global no domingo, dizendo que um novo vírus havia infectado um catariano de 49 anos que recentemente viajou à Arábia Saudita, onde outro homem com um vírus quase idêntico havia morrido. O catariano continua internado em estado crítico na Grã-Bretanha, segundo boletim da OMS na terça-feira.

O novo vírus tem semelhanças com o da Sars (síndrome respiratória aguda grave), e causa também insuficiência renal. A agência disse que não há relatos de novos casos, mas que continua investigando. "Temos coisas preparadas para caso as coisas mudem, caso o comportamento do vírus mude", disse o porta-voz Gregory Hartl.

A OMS disse estar em contato com as autoridades sauditas a respeito de medidas sanitárias para o haj, peregrinação que leva anualmente milhões de muçulmanos do mundo todo a Meca, no mês que vem.

A orientação da OMS para os 194 países afiliados é para que profissionais da saúde fiquem atentos a pacientes com febre superior a 38ºC e tosse, e que tenham estado até dez dias antes nos países afetados ou em contato com casos confirmados ou suspeitos.

O vírus, conhecido como coronavírus e também relacionado ao resfriado comum, é da mesma família da Sars, que surgiu em 2002 na China e contaminou 8 mil pessoas no mundo, matando 800 delas, antes de ser controlado.

A OMS disse estar identificando uma rede de laboratórios capazes de assessorar os países no combate aos coronavírus. "Embora seja um vírus muito diferente da Sars, dada a gravidade dos dois casos confirmados até agora, a OMS está envolvida em uma maior caracterização do novo coronavírus", disse a entidade, referindo-se ao sequenciamento genético do vírus.

Na terça-feira, Hartl disse a jornalistas que "isso não é a Sars, não vai virar a Sars, não é como a Sars". Não se sabe ainda como o vírus é transmitido, se por contato humano ou outra forma, nem se ele causa sempre casos tão graves quanto os relatados nos dois pacientes da Península Arábica.

Campinense inicia desmonte após eliminação na Série D
Página 23

PROGRAMA BOLSA ATLETA

# Eleito presidente da Comissão

**Antônio Meira Leal foi escolhido por unanimidade por demais integrantes**

Antônio Meira Leal, presidente da Federação de Desportos Aquáticos da Paraíba, foi eleito na última terça-feira o presidente da Comissão Estadual do Programa Bolsa Atleta, em escolha feita entre todos os integrantes da comissão, conforme determina a Lei Estadual 8.841/2008. participaram da escolha representantes do Conselho Regional de Educação Física; Associação das Federações de Esportes Amadores da Paraíba; Secretaria de Estado da Educação (SEE); Secretaria Estadual de Juventude, Esporte e Lazer, e; Universidade Federal da Paraíba (UFPB).

A reunião que elegeu Antônio Meira Leal contou com a presença do secretário de Esportes do Estado, José Marco da Nóbrega. os integrantes da Comissão Estadual do Programa Bolsa Atleta decidiram também que, no próximo ano, o Governo do Estado, através da Secretaria Estadual de Juventude, Esporte e Lazer (Sejel) irá promover um fórum com todas as entidades envolvidas com o esporte na Paraíba, no intuito de apresentar uma proposta para alterar a lei.

"A proposta para mudar a lei surgiu da necessidade de atualizá-la. Uma das mudanças que serão propostas, que será discutida no fórum, pretende inserir os técnicos de equipes e clubes, no programa", disse o recém presidente da comissão, Antônio Meira.

Sobre o período de inscrições para o Programa Bolsa Atleta, o secretário José Marco adiantou que ele será definido após outra reunião, marcada para o dia 5 de outubro. "Depois de eleger o presidente da comissão e decidir pela realização do fórum, resta agora definir o período de inscrição. Acredito que após a próxima reunião, que será em outubro, tudo será definido", destacou o secretário.

José Marco confirmou também que o "fórum será para debater a mudança da lei que instituiu o Programa Bolsa Atleta na Paraíba e por isso todas as entidades ligadas ao esporte no Estado serão convidadas, para que tudo ocorra de forma democrática".

**Tipos de Bolsas**

De acordo com o decreto de número 33.328 de 21 de setembro de 2012, publicado no Diário Oficial do último domingo, existem quatro tipos de bolsas para beneficiar os atletas e paratletas: a bolsa de rendimento internacional, destinada aos que tenham integrado a delegação brasileira nos últimos jogos olímpicos e paralímpicos; bolsa de rendimento nacional, para quem conquistou na competição máxima da temporada nacional, no ano anterior ao pleito, o primeiro, segundo ou terceiro lugar ou esteja em primeira, segunda ou terceira colocação no ranking nacional de sua modalidade; e a bolsa institucional categoria talento esportivo, para quem tem até 23 anos no momento da assinatura do contrato e a bolsa estudantil para os estudantes que tenham conquistado o primeiro, segundo ou terceiro lugar na primeira divisão das Olimpíadas Escolares Brasileiras no ano anterior ao pleito.

FOTOS: Divulgação

*Toinho disse que será necessário fazer mudanças na lei que criou o programa na Paraíba*

## Empate em 3 a 3 deixa ADM com chance

***Pedro Alves***
*Especial para* ***A União***

A Associação Desportiva Mangabeira (ADM) segue viva na luta pela classificação para a segunda fase do VIII Taça Brasil Correios de Futsal Sub-20 Feminino 1ª Divisão, com o empate ontem em 3 a 3 com o ABC do Rio Grande do Norte. Hoje, a equipe que representa a Paraíba na competição, encara o Uirapuru do Mato Grosso, no último jogo da noite, às 20h30, e precisa vencer para passar de fase do torneio, que está sendo realizado em Cuiabá, no Mato Grosso.

O jogo de ontem foi eletrizante, contra a representação potiguar. Apesar de seis gols terem sido marcados, apenas duas atletas foram responsáveis pelos tentos. Melhor em campo no começo do duelo, o ABC abriu 2 a 0 no primeiro tempo com a jogadora Kaka.

No início da segunda etapa, o ABC continuou melhor e aumentou com a mesma Kaka, fazendo 3 a 0 para o clube de Natal. Após o gol, a ADM acordou e começou a reagir. Com três gols de Claudiane, a equipe paraibana conseguiu o empate e segue com chances reais de classificação.

O time paraibano entrou em quadra com Geo, Claudiane, Jéssika, Dallas e Day. Entraram no decorrer da partida Lais, Estrelina, Piu-Piu, Andreza e Manuella. Claudiane, Dallas e Piu-Piu levaram cartão amarelo pela ADM, enquanto nenhuma menina do time do ABC foi punida.

As árbitras do confronto foram Viviane Pereira e Jakeline da Silva Oliveira. O anotador foi Almiro Braga Pinto, enquanto a cronometrista foi a paraibana Renata Leite. A ADM tem quatro pontos no Grupo P2 do campeonato e é o terceiro colocado da chave. Para avançar para as semifinais, o time precisa vencer o Uirapuru-MT e torcer para o ABC, que também tem quatro pontos, tropeçar. Caso os dois times vençam, saldo de gols deve definir quem passa de fase.

BRASILEIRO SÊNIOR

# Judô da Paraíba compete amanhã em Natal

***Herbert Clemente***
*Especial para* ***A União***

A Seleção Paraibana de Judô vai até Natal neste final de semana para participar do Campeonato Brasileiro Sênior, que será realizado no ginásio Nélio Dias, na capital potiguar. Na programação oficial do evento estão previstos para amanhã o Congresso técnico, às 19h, e, na sequência, a reunião de arbitragem. No sábado, acontece a partir das 9h a disputa das categorias super-ligeiro e ligeiro. Ainda no sábado, com previsão de início às 13h30, tem início os combates nos pesos meio-leve, leve, meio-médio e médio. Já o domingo está reservado para as lutas no meio-pesado e pesado.

A delegação da Paraíba é composta por oito atletas do feminino e oito do masculino. O grupo será acompanhado pelos técnicos João Neto, Renato Vieira, Alcidemar Júnior e Denis Olegário. A delegação contará ainda com a presença do presidente da Federação Paraibana de Judô (Fepaju), Adjailson Fernandes.

O diretor técnico da Fepaju e um dos técnicos da seleção paraibana, Alcidemar Júnior, acredita na força do judô paraibano e espera bons resultados na competição. "A gente está esperando seis medalhas pelo menos, porque o grupo tem muitos atletas experientes como Amanda, Isaque, Renata e Eric. Tem atletas aí que podem ser campeões brasileiros nesse sábado", disse Júnior, que ressaltou a importância de ter medalhistas na principal categoria da maior competição nacional.

O Campeonato Brasileiro Sênior encerra neste fim de semana o calendário de eventos nacionais de 2012. Nesta segunda-feira, a organização divulgou os primeiros números da competição. O Brasileirão 2012 tem 275 atletas inscritos de 25 estados. O evento é a última porta de entrada para a primeira seletiva nacional visando aos Jogos Olímpicos do Rio de Janeiro 2016.

Representante do Brasil na categoria até 57kg nas Olimpíadas de Londres 2012, Rafaela Silva, do Rio de Janeiro, será um dos destaques do Brasileiro Sênior. O evento marcará a estreia da atleta na categoria até 63kg. Esta será a primeira experiência de Rafaela Silva entre as atletas do meio-médio. Pelas estatísticas de inscrições do evento, a categoria 73kg terá o maior número de participantes, com 23 inscritos.

*Rafaela, que esteve em Londres, será uma das atrações*

**Atletas:**

| Feminino | Masculino |
|---|---|
| Rayane Camila (44kg) | Rafael Lima (55kg) |
| Brenda Karen (48kg) | Ivan Sabino (60kg) |
| Rafaela Ferreira (52kg) | Ítalo Iago (66kg) |
| Luma Pinheiro (57kg) | Anderson Paulo (73kg) |
| Isabele Caroline (63kg) | Eric Heyden (81kg) |
| Amanda Cavalcanti (70kg) | Tássio Lima (90kg) |
| Adriana Lima (78kg) | Isaque Victor (100kg) |
| Renata Stonton (+78kg). | Walter Júnior (+100kg) |

# Zé Roberto diz que não quer polemizar com Bernardinho

**Técnico do vôlei feminino minima as declarações**

José Roberto Guimarães preferiu não polemizar com o companheiro de profissão Bernardinho. Ontem, o técnico do Campinas e da Seleção Feminina de Vôlei minimizou o teor da entrevista dada pelo treinador da seleção masculina sobre o relacionamento dos dois, que não se falam desde os Jogos Olímpicos de Atenas, em 2004.

Durante a apresentação do time feminino do Rio de Janeiro, Bernardinho se mostrou irritado com as perguntas sobre uma reaproximação com Zé Roberto. Para o treinador carioca, se Zé Roberto mudou sua postura, deveria tê-lo procurado diretamente, não comentado com a imprensa.

"Não acompanhei ao vivo, mas vi através da internet. O que eu achei? Nada. Tudo bem. É o que ele pensa. É a opinião dele" disse Zé Roberto, por telefone, após comandar um treinamento do Campinas.

O técnico Bernardinho comentou pela primeira vez as declarações de José Roberto Guimarães envolvendo o relacionamento entre os dois, estremecido desde 2004 na última segunda-feira. Comandante da Seleção Feminina de Vôlei do Brasil, Zé Roberto havia afirmado que não possuía mais nenhum problema com o colega e que gostaria de voltar a ter contato com ele. Bernardinho, no entanto, disse que o treinador deveria se dirigir diretamente a ele e não através da imprensa.

"Se há problema, se ele reviu sua posição e quer dizer alguma coisa, teria que vir falar comigo, não procurar vocês (imprensa)" disse o treinador, durante apresentação da equipe feminina do Rio de Janeiro.

Os dois comandam times que irão disputar a próxima edição da Superliga Feminina de Vôlei e, por isso, vão se enfrentar na quadra. Prevendo o reencontro, Zé Roberto prefere manter a tranquilidade.

"A gente está no caminho. Um dia esse contato vai acontecer. Vamos acabar nos encontrando profissionalmente" completou.

**A polêmica**

Antes amigos, Zé Roberto e Bernardinho tiveram um problema durante as Olimpíadas de 2004. Na ocasião, Zé comandava a levantadora Fernanda Venturini (mulher de Bernardinho) na seleção feminina. Durante uma entrevista, o técnico insinuou que um dos problemas daquele grupo era a influência de "técnicos-maridos". Desde então, os dois não conversam mais e trocam alfinetadas via imprensa.

Logo após a conquista da medalha de ouro em Londres, Zé Roberto disse que era hora de deixar a polêmica para trás e se mostrou disposto a conversar com Bernardinho para aparar os problemas.

FOTOS: Divulgação

*Zé Roberto não vê nenhum problema numa reaproximação e acho normal a entrevista de Bernardinho*

*Bernardinho ficou chateado, porque Zé Roberto não o procurou e sim a imprensa para abordar assunto*

## CLASSE LASER

## Robert Sheidt desbanca 104 velejadores ao vencer na Itália

Robert Scheidt está acostumado a ganhar títulos e, de volta à classe Laser, ele acaba de conquistar mais um. Depois de seis vitórias em sete regatas, o brasileiro desbancou outros 104 velejadores para ficar com o lugar mais alto do pódio no Campeonato Italiano de Classes Olímpicas, o Cico 2012, ontem.

A competição foi a primeira de Scheidt nesta temporada na classe onde se consagrou. Depois de uma pausa de dois ciclos olímpicos bem-sucedidos na Star, que não deve estar nos Jogos Olímpicos Rio 2016, Scheidt optou por voltar à Laser e aproveitou o evento em Scarlino, na Sardenha, para testar o preparo físico, já que o barco depende mais de escora (quando o atleta usa o corpo para contrapor o peso do vento na vela).

O campeonato foi marcado por ventos fortes, que chegaram a 30 nós na segunda-feira. Já nessa terça, o vento demorou a aparecer e teve velocidade máxima de 15 nós, o que permitiu a realização de apenas duas regatas. Scheidt venceu as duas da flotilha ouro (que recebeu os 52 velejadores mais bem colocados na primeira fase) e saiu da água satisfeito.

"Estou muito feliz de voltar para a classe já com um título. Consegui ser bastante consistente e veloz e com a divisão das flotilhas ouro e prata, o pessoal que velejou ao meu lado tinha um nível técnico maior, o que me permitiu competir mais tranquilo e confiante.

Acho que ninguém estava esperando que eu fosse ganhar", explicou o brasileiro, que tem entre seus títulos na Laser nove mundiais, dois ouro e uma prata olímpicos e dois ouro e duas prata pan-americanas.

Apesar de ser um campeonato no qual a maioria dos velejadores era da Itália, grandes nomes da classe na Europa estiveram presentes, como Marco Gallo, 22º colocado no ranking mundial, que ficou com a terceira colocação.

Scheidt, que tem patrocínio do Banco do Brasil, Prada, Gocil, Rolex e apoio do Comitê Olímpico Brasileiro e da Confederação Brasileira de Vela e Motor, volta para Riva Del Garda, onde vive, ainda nessa terça-feira seguirá uma rotina de treinos até o próximo dia 20, quando embarca para o Brasil para uma série de compromissos com patrocinadores.

*A competição foi a primeira de Scheidt após as Olimpíadas*

## Geraldo Varela

varellajp@yahoo.com.br

### A hipocrisia do beijo no futebol

Tem coisa mais chata e hipócrita que a apresentação de um grande jogador em clube famoso, principalmente quando ele beija o escudo, fazendo juras de amor. Uma encenação, um ato teatral que mais tarde não se repitará se ele for contrariado com atraso de salário ou começar a não ser aproveitado pelo técnico de plantão. Atleta com identidade de clube está em extinção no futebol e os boleiros de hoje jogam apenas para torcida quando assinam um contrato ao fazer esse gesto.

Aquele beijo na camisa é muito parecido com o de Judas em Jesus. Não tem exemplo melhor dada a hipocrisia dos atuais jogadores. Ontem, Ronaldinho esteve em campo atuando contra o Flamengo, a quem no início do ano passado fez juras de amor e deixou alguns torcedores do rubro-negro em extase. O amor virou ódio, o casamento foi desfeito e hoje os flamenguistas acreditam que foi o maior erro da administração de Patrícia Amorim.

No futebol atual o beijo no escudo da camisa do clube deveria ser proibido. Como pode um jogador que fez história num clube e de repente surge noutro já apaixonado. E quando esse personagem jogou num clube rival. Na verdade, o atleta de futebol está em extinção. Hoje a grande maioria, diria 90 por cento, é apenas jogador, homem de baladas e expondo toda a sua problemática como Adriano que nasceu torto e vai morrer torto.

Atletas do nível de Zico, Roberto Dinamite, Paulo Roberto Falcão, Rogério Ceni, Marcos e Kaká estão sumindo. Hoje, o craque basta botar uma boa grana no bolso para mudar os seus hábitos e não ser exemplo pra ninguém, embora a mídia viva insistindo em idolatrá-los. Esses são os jogadores que não se preocupam com sua imagem e vivem fazendo um monte de besteiras, a começar pelo beijo idiota no escudo da camisa do clube.

### Honrem a camisa

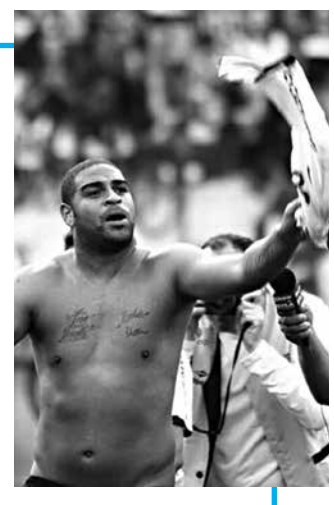

Se o beijo no escudo é uma tremenda hipocrisia, o que dizer da comemoração de um gol quando ele tira a camisa e joga no ar, não tendo a menor consideração com a instituição. É outra coisa que precisa mudar no futebol brasileiro e ao invés de ser punido com o cartão amarelo o correto seria o vermelho. É preciso mais respeito com a camisa do clube que o projeta e tem história. Na hora que sacode a camisa no chão mostra que o mais importante é ele e não o clube. Não sei porque os dirigentes de clubes não punem esses boleiros idiotas.

### Futsal feminino

No segundo jogo da Taça Brasil de Futebol Feminino Sub-20, a equipe da ADM de Mangabeira venceu o Fénix de Rondonia por 4 a 1, na cidade de Cuiabá. Na estreia, o representante paraibano havia perdido para o Independente de Roraima por 5 a 3. Ontem, enfrentou o ABC, de Natal.

### Adeus de Marcos

O Palmeiras não cogita cancelar o jogo festivo da despedida de Marcos, mesmo que o time seja rebaixado. A data, a princípio, é 12 de dezembro, mas deve ser alterada, já que coincide com final da Sul-Americana.

### Bola de ouro

A Fifa vai anunciar no dia 30 de Outubro os 23 candidatos ao Prêmio Bola de Ouro, que distingue o melhor jogador do mundo. No dia 7 de janeiro do próximo ano será revelado o vencedor. Messi ganhou em 2012.

### Cotas mantidas

O contrato de direitos de transmissão de jogos feito entre a TV Globo e os os clubes de maior torcida prevê que, mesmo se as equipes caírem para a Série B, elas receberão o mesmo valor que teriam direito caso estivessem na Primeira Divisão do Campeonato Brasileiro.

BOTAFOGO

# Reforços aguardados para hoje

**Estreia na Copa Paraíba será na próxima quarta-feira contra o Treze**

*Wellington Sérgio*
wsergionobre@yahoo.com.br

O Botafogo aguarda para hoje a chegada dos últimos reforços, antes da estreia na Copa Paraíba Sub-21, contra o Treze, na próxima terça-feira, às 20h30, no Estádio Leonardo Vinagre da Silveira, a Graça, em Cruz das Armas. Devem desembarcar na Maravilha do Contorno, hoje, o volante Diego Góis, que defendeu o Central de Caruaru-PE, além de um goleiro, que será anunciado pela diretoria quando for apresentado à comissão técnica. No início da semana o Belo confirmou o meia Deda e o atacante Ruan, que vieram do Nacional de Patos e defenderam o Cruzeiro de Itaporanga (vice-campeão da Segundona/2012).

Quem chegou para fazer testes foi o lateral esquerdo Alvinho, que defendeu o Bandeirantes de Brasília-DF. Após as últimas aquisições o alvinegro dá uma "parada" com relação a novos jogadores, preferindo observar o grupo para o início da competição que valerá a segunda vaga – a primeira é do Campinense, atual campeão estadual – na Copa do Brasil /2013.

Com o elenco praticamente formado o momento é de definir o time para encarar o Galo da Borborema. A equipe pode fazer mais um amistoso amanhã ou no sábado – falta definir o adversário e o local – já que vem de uma vitória contra o "misto' do Santa Cruz-PE (2 a 1), no CT do Unibol, em Paulista, interior pernambucano.

De acordo com o treinador Pedro Manta, caso não consiga mais um amistoso os treinamentos serão intensificados ainda mais para deixar o time pronto para a estreia. "Outro jogo seria interessante para observar melhor o grupo, mas caso não consiga, continuaremos o trabalho para definir o time para a competição. Estou gostando do rendimento diário dos atletas que estão assimilando o esquema que desejamos colocar em campo", disse. Sobre os adversários, Manta disse que todos têm condições e se reforçaram para o desafio, onde quem for melhor e competente durante a disputa levará a melhor. "Uma competição curta e acirrada, com adversários tradicionais, que contam com atletas da base e os reforços que adquiriram para a competição. Resta o Botafogo fazer o melhor e brigar pelo título e a vaga na Copa do Brasil", observou.

FOTO: Fábio Fernandes

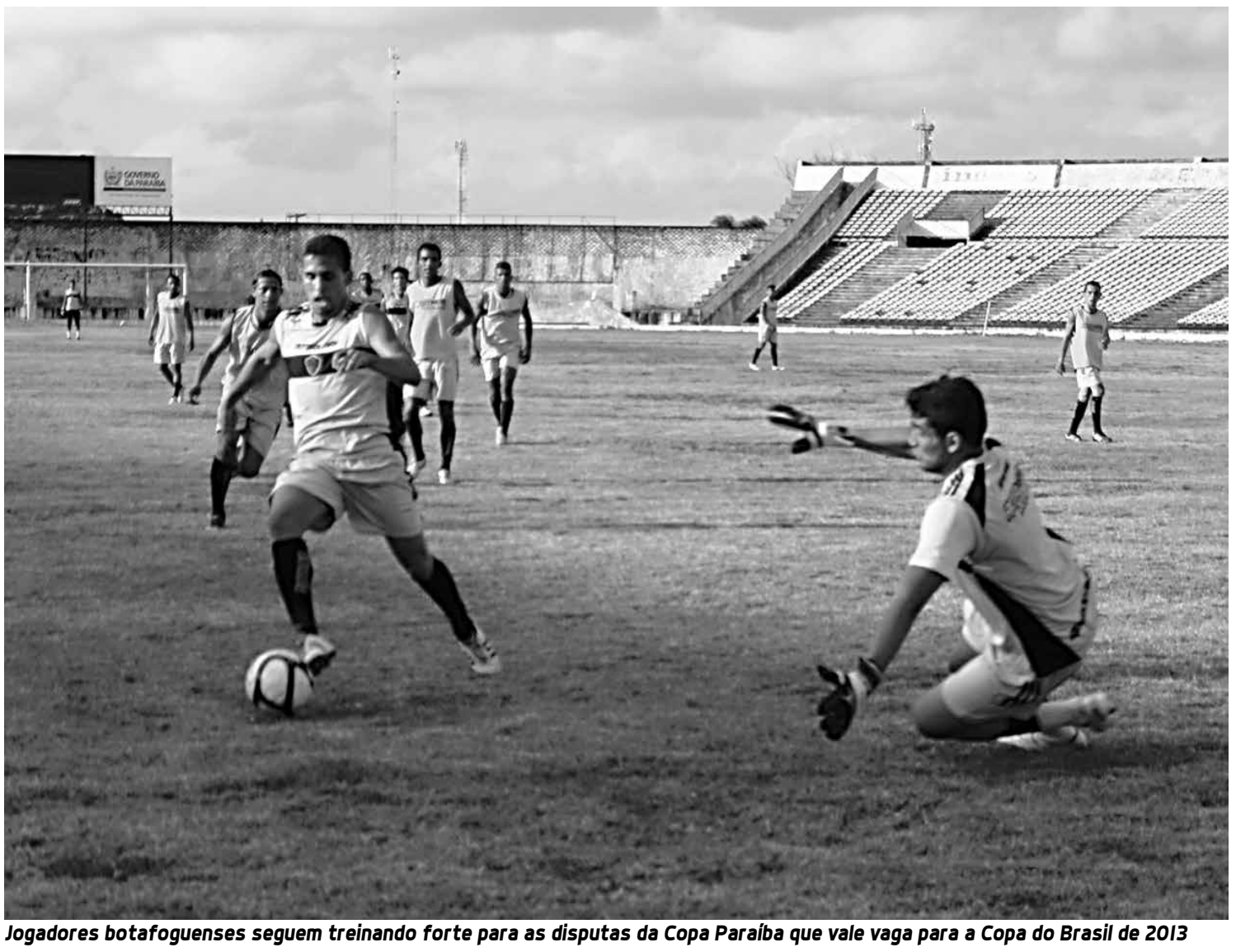

*Jogadores botafoguenses seguem treinando forte para as disputas da Copa Paraíba que vale vaga para a Copa do Brasil de 2013*

## Carol é a sensação do time feminino do Bota

FOTO: Fábio Fernandes

*Carol treina com homens*

Já as meninas do Botafogo estreiam contra o Paraíba de Cajazeiras, no dia 14 de outubro, no Estádio Perpetão, no Campeonato Paraibano de Futebol Feminino/2102. A competição terá início no próximo domingo, entre Kashima e Paraíba de Cajazeiras, às 15h30, no Estádio Leonardo Vinagre da Silveira, a Graça, em Cruz das Armas, pelo grupo B.

Na busca do tricampeonato, o atual bicampeão paraibano (2010 e 2011) o Belo confirmou a comissão técnica, com Raissa Bandeira (treinadora), Agnaldo Oliveira (auxiliar), Rejane Gomes (supervisora), Ana Cristina (preparadora física) e Ednaldo Lima (preparador de goleiro). O grupo é formado por 22 atletas, com destaques para Carol Rodrigues (goleira), Juliana Félix (atacante) e Raissa (volante) - as mais novas do elenco, com 14, 16 e 17 anos, respectivamente – Vivi (zagueira), Jaciara (meia) e Janaina (volante).

Carol Rodrigues, de 18 anos, era goleira do time de futsal do Botafogo e foi contratada como aposta para o futebol de campo feminino. Carol, que é considerada um fenômeno, já chegou a defender a Seleção Paraibana e hoje encara os profissionais masculinos treinando com seus chutes fortes.

Com 1,74m, Carol já teve uma passagem pelo futebol de areia e diz que está gostando da experiência. "Está sendo uma grande oportunidade, para eu aprender com eles, e eles comigo. O treinamento é bastante diferente, muito forte. É muito puxado, tem que ter coragem e força de vontade", disse.

Os treinamentos estão sendo realizados no Teixeirão, em Santa Rita, na Maravilha do Contorno, no Cristo Redentor e na Praia do Cabo Branco. Confiante e motivado que o time brigará pelo terceiro título consecutivo estadual e a vaga na Copa do Brasil, que será disputado no primeiro semestre do ano, o diretor de futebol feminino alvinegro, Oddo Vilar, gostou da tabela e da estreia da equipe fora de casa. Segundo ele, enfrentar um adversário novo em seus domínios, o forte calor que faz no Alto Sertão paraibano, além da viagem cansativa, será um "teste de fogo' para as atletas.

CAMPINENSE

## Clube segue fazendo acordo com jogadores e alguns podem disputar a Copa Nordeste

O supervisor do Campinense, Dorgival Pereira, afirmou que o clube não está dispensando, mas fazendo acordos com os jogadores, que podem ser aproveitados na próxima temporada. Ele disse que a intenção da diretoria é contar com 80% do grupo que participou da conquista do Estadual deste ano e na Série D do Campeonato Brasileiro. "Tínhamos que resolver as situações dos atletas para que o clube não tenha mais despesas nos últimos três meses para acabar a temporada. Acredito que haveremos de aproveitar a maioria dos atletas, no planejamento que faremos para os desafios de 2013", disse.

Para o dirigente a Raposa terá três competições importantes – Copa do Nordeste, Campeonato Paraibano e a Copa do Brasil – e terá que montar um grupo forte para fazer boas campanhas e brigar pelas primeiras colocações. Segundo ele, ficar com jogadores que se destacaram na temporada faz parte dos planos da diretoria que fará também contratações para montar o elenco. "Não podemos deixar de fora os jogadores que se destacaram na temporada, na formação de um novo grupo, com reforços que devem chegar para o rubro-negro. A torcida pode ficar tranquila que formaremos um time forte e vitorioso para as disputas", avaliou.

Já deixaram o campeão paraibano, Breno (zagueiro), Isaías e Anderson Paulista (volantes), Renatinho (lateral-esquerdo), Potita, Marquinhos Marabá, e Índio (atacantes), além do diretor de futebol, Marquinhos Mossoró. Os próximos que deixarão o clube são Eduardo Recife e Ferreira (laterais direito e esquerdo), Celso (zagueiro), Nino Paraíba (meia) e Eduardo Rato (atacante). Com relação à permanência da comissão técnica, Dorgival, ressaltou que existe a possibilidade do treinador Freitas Nascimento continuar comandando o time na próxima temporada. Para o dirigente, trata-se de um profissional capacitado, que obteve o Estadual deste ano, conseguindo as vagas no Nordestão e Copa do Brasil, ambos em 2013. "Só não conseguimos o acesso para a Série C, mas o restante foi conquistado por Freitas, que tem qualidade, experiência para continuar no Campinense. Vamos conversar e saber do interesse dele em defender novamente a Raposa na próxima temporada", disse.

FOTO: Divulgação

*Time foi bem no Estadual e mal na Série C*

**Treze**

Com quatro gols marcados, dividindo a artilharia do Treze, com Brasão, o atacante Nei Mineiro, deseja voltar a marcar novamente na Série C do Campeonato Brasileiro. O jogador fez três gols na goleada do time, contra o Salgueiro-PE (4 a 0) e o gol da vitória, diante do Icasa-CE (2 a 1), ambos em Campina Grande. Para o jogo contra o Fortaleza-CE, no sábado (29), às 16h, no Estádio Amigão, pela 14ª rodada do grupo A da Série C o matador pretende voltar a balançar novamente as redes adversárias e colaborar com a reabilitação da equipe na disputa. "Atacante não pode passar muito tempo sem marcar, principalmente na necessidade que o time tem para voltar a vencer. Estou trabalhando forte nas finalizações para aproveitar as chances que vão aparecer", observou.

Para Nei a goleada sofrida contra o Cuiabá-MT (5 a 1), no último domingo, é página virada nas hostes alvinegras, que pretende focar as atenções para derrotar os cearenses e somar pontos para não deixar o G4, com o time na quarta colocação, com 16 pontos. "Futebol é feito de resultados e vamos com tudo pra cima do Fortaleza em busca de continuar entre os quatro primeiros colocados. Acredito na superação do grupo e na recuperação da equipe em voltar a vencer na disputa", frisou.

Dentro de campo, o treinador Marcelo Vilar realiza hoje à tarde, no Amigão, o último coletivo da semana, quando definirá a equipe para encarar o segundo colocado do grupo A, com 26 pontos ganhos.

Com os retornos de Márcio Garcia (zagueiro) e Everton César (volante), que foram liberados pelo Departamento Médico, o comandante alvinegro pode sacar Bonfim e Vágner Rosas, que não estiveram bem na última derrota em Mato Grosso.

Os novos contratados, Adalberto (zagueiro) e Celico (lateral-esquerdo), que defenderam o Centro Sportivo Alagoano (CSA-AL), na Série D do Brasileirão, podem fazer as estreias. Com reforços e novidades, Vilar deve fazer mudanças para tentar conquistar os três pontos e a reabilitação na competição. "Vamos mudar para vencer, afinal, não fomos bem no último jogo e queremos recuperar em casa, com total apoio da nossa torcida. O jogadores estão conscientes da responsabilidade de manter o Treze entre os quatro primeiros colocados", observou.

AMISTOSOS DA SELEÇÃO

# CBF busca adversários fortes

**José Maria Marin diz que não está fácil acertar com equipes de tradição**

FOTO: Rafael Ribeiro/CBF

*A CBF, segundo o seu presidente, quer evitar amistoso com adversário fraco como a China que foi goelada por 8 a 0 em jogo realizado no Estádio do Arruda, em Recife*

A CBF quer que o Brasil enfrente mais adversários de grande expressão, mas tem encontrado obstáculos para marcar amistosos com equipes de alto nível. Foi o que contou o presidente da CBF, José Maria Marin.

Como antecipara seu vice-presidente Marco Polo Del Nero, o dirigente confirmou que pretende agendar mais partidas no Brasil apesar das vaias e críticas ao time e ao técnico Mano Menezes. O objetivo da cúpula da entidade é que jogadores e o treinador se acostumem com o clima de pressão que enfrentarão na Copa das Confederações-2013 e na Copa do Mundo-2014.

"É nossa intenção (jogar mais no Brasil). E queremos seleções fortes. Mas nem sempre é possível. Não se pode tirar a importância de um jogo com a Argentina por exemplo", afirmou Marin, sobre a recente partida com o rival só com atletas que atuam nos dois países.

O presidente da CBF explicou que um dos empecilhos para ter rivais mais fortes é a realização de eliminatórias europeias nas datas Fifa, justamente as oportunidades em que a equipe brasileira pode realizar amistosos porque há folgas nos campeonatos de outros países.

"Eles (outras seleções) estão disputando eliminatórias, e nós, não", observou. O cartola contou que pretende intensificar o ritmo de amistosos da seleção para o time "ir pegando conjunto."

**Contratos**

Marin, prometeu examinar todos os contratos feitos pela CBF relacionados à seleção brasileira feitos na gestão do seu antecessor Ricardo Teixeira. A intenção é verificar se há acordos cujos valores podem ser melhorados com aumento da receita da entidade.

A atitude ocorre logo depois de os jornais "Folha de São Paulo" e "Estado de São Paulo" revelaram que a confederação ganha menos dinheiro com o atual contrato para amistosos com a International Sports Events - ISE do que com o anterior feito com a empresa Kentaro. Teixeira renovou com a ISE pouco antes de renunciar à presidência.

"Não vamos revisar todos. Pode dizer que vamos examinar todos para ver onde há possibilidade de aumentar a receita", contou o dirigente. "Se aparecer alguém para negociar com isso, e oferecer valores melhores, estamos abertos a negociar desde que haja concordância entre as partes."

Como exemplo, ele contou que já foi reformado o contrato de direitos de transmissão da Copa do Brasil com a Globo. Segundo ele, o valor foi reajustado em 100% após as modificações contratuais - não quis dizer qual o montante.

Sobre o contrato de amistosos da seleção, o vice-presidente da CBF, Marco Polo Del Nero, contou que os amistosos do time em Recife (China) e São Paulo (África do Sul) deram prejuízo. Mas, neste caso, a ISE ficou com o rombo e a CBF recebeu sua cota normalmente. Desta forma, indicou que ter cotas fixas pode ser vantajoso para a entidade em vários casos.

**Presidente da CBF quer mais jogos no Brasil para jogadores se acostumarem com a pressão da torcida**

POR MAIS UM ANO

## Tite deve comandar o Corinthians no Mundial já com seu contrato renovado

Tite deve comandar o Corinthians no Mundial de Clubes, em dezembro no Japão, já com o contrato renovado por mais uma temporada.

O treinador e o gerente de futebol Edu Gaspar acertam a extensão do acordo, que vence no fim do ano, e a assinatura deve acontecer, no máximo, em outubro.

"Quando as duas partes sentam para conversar e dizem que estão satisfeitas, é uma mostra que tudo deve acabar da maneira ideal, com uma renovação", disse Gaspar em Zurique, onde se reuniu com representantes da Fifa para tratar de assuntos relativos ao Mundial de Clubes.

Desta vez, a renovação de Tite deve ser menos traumática do que a anterior, de 2011 para 2012, logo após o título do Campeonato Brasileiro.

Naquela ocasião, o então presidente Andres Sanchez entrou em polêmica com o procurador do técnico, Gilmar Veloz, sobre o valor do salário do treinador. A um programa de TV, Sanchez disse que não pagaria salário de "R$ 750 mil, R$ 800 mil para técnico nenhum!.

Tite, que estava em férias nos EUA, ligou então diretamente para Andres e acertou o novo contrato por valor mais baixo - estima-se que pouco mais da metade do que pedia o seu agente.

Contratado em outubro de 2010 pelo Corinthians, Tite se transformou no treinador com mais tempo no cargo entre os grandes clubes brasileiros depois que Luiz Felipe Scolari foi demitido do Palmeiras há duas semanas.

O título do Brasileiro e, principalmente, o da Libertadores (conquistado neste ano) dão a ele status de intocável no clube atualmente.

O contrato renovado antes do Mundial, segundo Gaspar, não é para dar mais tranquilidade para Tite no torneio.

"Ele já atingiu um estágio que problema algum no Mundial atrapalharia uma sequência de trabalho dele, mesmo se não acertar a renovação por algum problema", disse o dirigente corintiano.

FOTO: Divulgação

*Tite comandando treino do Corinthians. Técnico vai ficar no clube até o final da temporada 2013*

## Curtas

### Cabeçada de Zidane agora vira estátua

A famosa cabeçada do meia francês Zinedine Zidane sobre o italiano Marco Materazzi na final da Copa de 2006, na Alemanha, agora virou uma estátua. Ontem, uma obra de aproximadamente cinco metros foi vista em frente ao museu de arte moderna Centre Pompidou, em Paris. A obra foi esculpida pelo artista argelino Adel Abdessemed. Zidane tem descendência argelina. Zidane deu uma cabeçada em Materazzi na final do Mundial.

### Scolari é consultor do Segundo Tempo

Enquanto o técnico Luís Felipe Scolari procura um novo clube para treinar, o treinador acertou ontem uma parceria com o Ministério do Esporte para promover o futebol e a Copa-2014. Scolari será consultor informal do programa Segundo Tempo, que atende crianças de baixa renda em atividades esportivas. Não haverá salário para o treinador e ele fará palestras conforme a disponibilidade de sua agenda.

### Putin sai em defesa do paraibano Hulk

Um dia após a crise no atual campeão russo, o Zenit, com jogadores reclamando do salário de Hulk (cerca de R$ 17 milhões por ano), o presidente Vladimir Putin declarou que "os torcedores querem ver estrelas mundiais, não as que estão em declínio, mas aquelas que estão no auge". A crise no Zenit começou após o volante e capitão da equipe, Igor Denisov, criticar o salário recebido por Hulk que foi contratado pela equipe russa no início do mês.

### Marcelo Moreno vai desfalcar o Grêmio

Marcelo Moreno foi mais uma vez chamado para defender a seleção boliviana. O atacante do Grêmio estará em dois jogos pelas Eliminatórias para Copa do Mundo de 2014 nos dias 12 e 16 de outubro contra Peru e Uruguai. A preocupação gremista se dá pelos jogos perdidos no nacional. Um deles, confronto direto pelas primeiras posições, contra o Fluminense, dia 17. O Grêmio tentará postergar ao máximo a apresentação de Marcelo Moreno.

### Torcedor deve pagar R$ 45,00 na Copa

A Fifa ainda não confirmou oficialmente, mas os ingressos mais baratos para a Copa das Confederações devem ser fixados na faixa de R$ 45 e R$ 55. A entidade tratou do assunto ontem, em Zurique, na Suíça, durante apresentação de um relatório sobre o andamento das obras nos estádios da Copa-2014 pelo COL (Comitê Organizador Local do Mundial). O anúncio oficial será feito em 19 de outubro, em São Paulo.

### Ladrões roubam os atletas do Chelsea

Possível adversário do Corinthians na final do Mundial de Clubes, o Chelsea vem presenciando acontecimentos estranhos em seu centro de treinamento de Cobham, na região metropolitana de Londres. O último foi um arrastão que fez desaparecerem os pertences dos jogadores dentro do vestiário. Jogadores e integrantes da comissão técnica sofreram furto de seis carteiras, nove telefones celulares e vários relógios, segundo o jornal Daily Mail.

EDUCAÇÃO

# Mangabeira terá Escola Técnica

**Governador assinou ontem a ordem de serviço que libera o início das obras**

***Marcos Tadeu***
*mtleao@gmail.com*

Numa solenidade que contou com a presença da população, o governador Ricardo Coutinho assinou na tarde de ontem a ordem de serviço para a construção da Escola Técnica Estadual de João Pessoa, que será instalada no bairro de Mangabeira. O evento foi realizado às 18h, na Avenida Hilton Souto Maior, em frente ao Fórum de Mangabeira. Esta unidade, como as outras escolas técnicas que serão implantadas no Estado, terá capacidade para 1.200 alunos e foi orçada em R$ 7.213,990,58 e será entregue à população no período de um ano.

Todo o projeto da escola técnica foi feito pelo setor de arquitetura da Suplan e prevê edificações de primeiro andar, com 11 salas de aula, auditório com capacidade para 145 pessoas, biblioteca, sala multimídia para professores, laboratórios de línguas, informática, física, química, biologia e matemática.

***Com capacidade para 1,2 mil alunos, escola custará R$ 7 milhões e deve ser entregue à população no próximo ano***

## Projeto é construir 15 unidades na Paraíba

A unidade de ensino profissionalizante também terá um centro de vivências, onde os alunos poderão se socializar, trocar informações e se alimentar nos intervalos das aulas. Também contará com refeitório, cantina, cozinha industrial completa, sala para o grêmio estudantil, oficina de manutenção e um anfiteatro.

A escola ainda será equipada com ginásio de esportes com todo o apoio para os atletas: depósito de equipamentos, vestiário, sala para professores e banheiros.

Quinze escolas técnicas serão construídas na Paraíba. O arquiteto responsável pelo projeto, Eurípedes Oliveira, informou que a escola ainda terá dois laboratórios especiais, cuja função será determinada pelas necessidades de cada cidade e corpo docente. O investimento total chegará a R$ 45 milhões, recursos do tesouro estadual e do Governo Federal por meio do Ministério da Educação.

Maria Linduina Pessoa da Silva, 17 anos, residente do bairro de Mangabeira, ressaltou que esta é mais uma iniciativa marcante do Governo do Estado, e que irá certamente mudar as vidas dos jovens que precisam se profissionalizar para enfrentar o mercado de trabalho.

Já Maria da Silva Coutinho, de 52 anos, residente no bairro de Mangabeira há 12 anos, afirmou que agora a juventude daquele bairro vai ter oportunidade de estudar e já sair da Escola Técnica com capacidade teórica e prática podendo ocupar efetivamente os postos de trabalho oferecidos pelo mercado. "O governador está de parabéns pela construção da nova Escola Técnica de Mangabeira", finalizou Maria da Silva.

### MELHORIAS NA REDE ELÉTRICA

energisa — LUZ, IMAGINAÇÃO, REALIZAÇÃO

A ENERGISA comunica aos seus consumidores que suspenderá o fornecimento de energia, para execução de serviços de manutenção e melhorias na rede de distribuição, nos seguintes dias, horários e locais da área OESTE:

DOMINGO, 30/09/2012 – CAJAZEIRAS – 8h30 às 12h – Ruas: 4 de Outubro, Beliza Marques Galvão, Erenice Ferreira, Felismino Diniz, João Rodrigues Alves, Joaquim Manoel Mangueira, Odilon Cavalcante, Patrício de Barros, Paulo Pires Ferreira, Tenente Arsênio; CATOLÉ DO ROCHA – 8h30 às 12h – Avenida: Deputado Américo Maia, Ruas: Álvaro Azarias, Centenário do Rotary, Deputado Américo Maia, Diomedes Lobo, Estevão Diniz, José Mariz, Pacifico Almeida, Presidente Castelo Branco, Presidente João Pessoa; MUNICÍPIO DE SOUSA – 05h30 às 12h; MUNICÍPIO DE VIERÓPOLIS – 05h30 às 12h; MARIZÓPOLIS – 05h30 às 12h – Área Rural SÃO FRANCISCO – 7h30 às 13h – Ruas: Abdias de Sousa Dantas, Ana Gomes do Nascimento, Antonio Araujo da Silva, Antonio Cassimiro da Silva, Antonio Nascimento, Antonio Nascimento, Antonio Xavier, Augusto Soares da Silveira, Cap. Antonio da Silveira, da Republica, da Baixada, da Saudade, do Açude, do Alto, do Campo, do Comercio, do Grupo, do Matadouro, Edinaldo Elias Xavier, Francisco Antonio da Silveira, Francisco Xavier, da Costa, Hermes Casimiro de Oliveira, Idalisio Pedro da Silva, Iraci Xavier, de Queiroga, João A de Souza, Joaquim Gabriel, Joel Martins Lopes, José Alves Casimiro, José David, José Domingos de Oliveira, Josué Alves Casimiro, Josué Casimiro Silvei, Judite Cassimiro de Melo, Judite Figueiredo, Luiz Cassimiro, Luiz Vieira Silva, Maria do Carmo Aragão dos Santos, Maria Oliveira Martins, Maria Paulina Lopes, Nova, Raimundo Soares da Costa, São Francisco, Seledon Pereira Lopes, Sítios: Água Branca Sítios: Água Branca, Encantado, Genipapeiro, Panatis, Paraíso, Pocinho, Poço, Prata, Queimadas, São Francisco, Seteiro; SÃO JOSÉ DE PIRANHAS – 8h30 às 13h – Ruas: Antonio de Lacerda, Antonio Gomes Barbosa, Cícero Lacerda, Cícero Lucena, Diógenes Gomes da Silva, Domingos Leite, Doutor Osvaldo Pinheiro de Vasconcelos, Expedito Rodrigues de Holanda, Firmino Faustino, Frei Damião, Inácio Barbosa de Lira, Inácio Lira, José Lira, Juvenal de S Cavalcante, Juvêncio Leite de Andrade, Luis Pereira de Sousa, Odom Bezerra, Prefeito Joaquim de Assis, Sabino Cipriano, Sabino Nogueira, Teodolino Cavalcante; PATOS – 7h30 às 14h – Avenida: Dom Pedro Ii, Mercado Público, Ruas: Dom Pedro Ii, Doutor José Genuíno, Duque de Caxias, Governador Pedro Firmino, Jeová Bezerra, Pedro Firmino, Peregrino de Carvalho, São Jose, Vereador Joaquim Leitão – 7h30 às 13h – Mercado Público – 8h30 às 11h – Ruas: Bossuet Wanderley, Cruzeiro da Paz, Doutor José Genuíno, João da Mata, Leôncio Wanderley; PRINCESA ISABEL – 8h30 às 10h – Avenida: Presidente Suassuna,Ruas: 18 de Novembro, Anália Xavier de Medeiros, Antonio Florentino de Medeiros, Capitão Severino Xavier, Capitão Sevino, da Lada, da Lapa, Francisco Pedro, Frei Anscario, Irma Fátima, João Suassuna, Joaquim Liberalquino, José Alves de Medeiros, José R Silva, Major Feliciano, Manoel Pereira, Manoel Valdevino da Silva, Miguel Rodrigues, Monte Carmelo, Maestro Joaquim Leandro de Carvalho, Prefeito Antonio Nominando Diniz, Prefeito Gonzaga Bento, Presidente João Suassuna, Professora Francisca Viana Rosas, Professor Nominando Muniz Diniz, São Vicente de Paula, Tome Francisco da Silva, Vitalino Alves da Silva, Sítios: Lapa, Macapá; UIRAÚNA – 8h30 às 13h – Sítio: Recreio;

SEGUNDA-FEIRA, 01/10/2012 – LOCALIDADE: IMPUEIRAS/MIMOSO – 7h30 às 13h – Rua: João Agripino, Sítios: Covões, Juazeirinho, Lagoinha, Mimoso, Mimoso de Cima, Mufumbo, Saco do Andre; OLHO D'ÁGUA – 8h30 às 13h – Olho d'água/trecho da rodovia BR 261, ruas: Antonio Fausto, Lucia Braga, Manoel Valdevino da silva – 8h30 às 13h – Sítio: Jibóia; PATOS – 8h30 às 13h – Fazenda: Itatiunga, Sítio: Campo Comprido; PRINCESA ISABEL – 14h30 às 17h – Sítio: Macambira dos Dionísios; SÃO JOSÉ DE LAGOA TAPADA – 7h às 11h30 – Ruas: Ananias Sarmento, Antonio de Souza Martins, Capitão Manoel Araujo, Genésio L Furtado, Joaquim Gregório, Joaquim Romãs da Silva, Joaquina Tomaz da Silva, José Araujo, José Joaquim de Souza, José Pedro Celestino, Manoel Martins de Sousa, Maria Rita, Nova, Porfírio Braga Cartaxo, São Jose, Tenente Izidro Gomes; SÃO JOSÉ DE PIRANHAS – 8h30 às 13h – Sítios: Picadas, Picadas dos Andrades, Riachão; UIRAÚNA – 8h30 às 13h – Sítio: Curupati.

TERÇA-FEIRA, 02/10/2012 – BELÉM DO BREJO CRUZ – 7h30 às 12h – Fazendas: Direito, Santa Tereza, , Alexandria, Sítios: Boa Esperança , Gangorra, Japecanca, Lagoa da Pedra, Manipeba, Paraíso, Rajada, Santa Tereza; CARRAPATEIRAS – 8h30 às 12h – Sítio: Caldeirão; PRINCESA ISABEL – 8h30 às 13h – Sítios: Jatobá, Jatobá Ii, Jatobá Ix, Jatobá Viii; SÃO JOSÉ DE LAGOA TAPADA – 7h30 às 13h – Fazendas: Bom Destino, Jatobá, Lagoa Grande, Pintadas, Sítios: Barra da Cobra, Bodegas, Bom Destino, Bom Destino Ii, Cruz Grande, Estrela, Estrema, Jatobá, Lagoa do Forno, Lagoa Grande, Mandioca, Riacho, Serraria, Santa Cruz, Taboleiro do Meio; SANTA INÊS – 8h30 às 12h – Comunidade: Ingazeira, Sítios: Currais, São Matias; SÃO JOSÉ DE PIRANHAS – 8h30 às 12h – Sítio: Mangação; SÃO MAMEDE – 8h30 às 12h – São Mamede/Trecho Da Rodovia BR 230, Rua: Mizael de Oliveira Neto, Sítio: Lajedo Alto; SOUSA – 8h30 às 11h30 – Sítios: Macaco, Macacos.

QUARTA-FEIRA, 03/10/2012 – CACHOEIRA DOS ÍNDIOS – 7h30 às 10h30 – Sítios: Baraúnas, Boa Fe, Caiçara, Pitombeira, Riacho do Padres; MANAÍRA – 7h30 às 13h – Ruas: Alice Ferreira Rabelo, Antonia Pereira da Silva, Antonio de Souza Brasil, Antonio Serafim Brasil, Belarmino Nogueira, Francisco Pereira de Souza, João F Ramalho, João Ferreira Rabelo, Joaquim Paixão, José Ferreira Moreno, José Francisco Nogueira, Luiz dos Santos Diniz, Luiz Ferreira Rabelo, Manoel Barbosa, Maria Carolina da Solidade, Monsenhor Sebastião Rabelo, Padre Quincas, Professor Cícero Rabelo Nogueira, Santa Rosa, Tabelião Teobaldo Tavares Duarte; SOUSA – 7h30 às 13h – Avenida: Ananias Sarmento, Sousa/Trecho Da Rodovia BR 230, Sítio: Massapé dos Dias.

QUINTA-FEIRA, 04/10/2012 – BOA VENTURA – 8h30 às 13h – Ruas: Ana Leite Chaves, Augusto Ramalho, Emilia Leite, Raimundo Pinto Brandão, Sítios: Castelo; BOM SUCESSO – 9h30 às 12h – Ruas: Ananias Costa Lima, Antonio Benevides, Antonio Henriques, Antonio Pereira, Cícero Ferreira da Silva, Cristalino Pereira da Costa, da Lavadeira, Delmiro Inácio, Etelvina L Conceicao, Felix Trajano, João Paz de Lima, Joãozinho M Conceicao, Justino Fragoso, Lucas de Almeida Filho, Maria Eulália de Jesus, Pedro Crispim de Almeida, Raimundo Gonçalves de Almeida, Sebastião A Teixeira, Telvina L da Conceição, Sítios: Bom Sucesso, Impoeiras, Santana dos Almeidas; DFESTERRO/LIVRAMENTO – 7h30 às 12h – Sítios: Barreiros, Bezerro, Maracajá, Matinha, Matinha Iv, Matinhas, Olho D'água, Passagem Limpa, Poço, Poço da Raposa, Sineco, Vaca Preta, Volta; ITAPORANGA – 8h30 às 11h – Sítios: Angico, Angico do Catolé, Aroeira, Caiçara, Caiçara de Baixo, Rebolão; MANAÍRA – 14h às 17h – Sítio: Areias; PATOS – 9h30 às 13h – Ruas: 7 de Setembro, Carmelita de Lucena, Celina Gondim dos Anjos, Francisca Inácia de Lima, Irineu Lacerda, João Idelfonso, João Roberto Borges, Luzia Batista de Lucena, Maria da Guia do O, Rosa Maria Sales, Zacarias de Oliveira, Sítio: São Pedro; SANTA CRUZ – 8h30 às 13h – Avenida: José Vital de Oliveira, Ruas: Andrelino Vieira Silva, Antonio Vicente Oliveira, Cazuza Vital, Francisco Vicente, João Andriola, João Antonio, João Vital de Oliveira, Joaquim Vital Oliveira, Laurindo Lopes, Manoel Lopes, Manoel Vicente, Padre João Andriola, Pedro Vieira da Silveira, Porfírio Braga Cartaxo, Professor João Antunes, Professor Polidoro Seixas, Tito José da Silva, Sítios: Santa Cruz, Taboleiro do Meio, Várzea do Canto; SANTA HELENA – 8h30 às 13h – Sítio: Campo Formoso; SOUSA – 7h30 às 13h – Fazenda: Piedade, Rua: Pedregulho, Sítios: Lagoa do Mel, Pedregulho.

SEXTA-FEIRA, 05/10/2012 – CATOLÉ DO ROCHA – 8h30 às 11h – Ruas: Adeildes Ribeiro de Sá, Agostinho Pereira Silva, Genésio Rodrigues, João Pinheiro Dantas, José Pedro de Menezes, José Pereira de Sousa, Leopoldina Alves da Rocha, Ubaldina Cândida Lima; IGARACY – 8h30 às 13h – Sítio: Caiçara; MANAÍRA – 8h30 às 13h – Sítio: Vaca; MARIZÓPOLIS – 7h30 às 13h – Ruas: Juscelino Kubitscheck, Sítios: Carnaúba, Pedra Talhada, Queimadas, Serrote do Gato, Tapera; SÃO JOSÉ DE PIRANHAS – 8h30 às 12h – Ruas: Frei Damião, Geraldo Dias, Sítios: Catolé, Catolezinho; SANTA INÊS – 10h às 12h – Avenida: 29 de Abril, Ruas: 29 de Abril, Alto São Jose, Francisco de Moura Ferraz, Gregório de Souza Leite, João Carlos Vieira, João Inácio de Souza, João Rodrigues de Almeida, João Rodrigues Nascimento, José Marinho, Jovelina Vieira Oliveira, Mãe Cabocla, Manoel Pereira Campos, Manoel Vieira, Santa Helena, Sítios: Mãe Cabocla, Varjota

SOUSA – 9h30 às 13h – Ruas: Ana Cartaxo da Nóbrega, Arnobio Bezerra Silva, Doutor Carlos Pires, Francisco Antonio, Francisco Antonio de Sousa, Francisco Homero Duarte Pinto, Francisco Paulo Coelho, José Abrantes Filho, José Antonio de Figueiredo, José Gadelha Camarão, José Vieira da Silva, Josias Vieira de Figueiredo, Katiane M Maniçoba, Marcos Paiva Gadelha, Severino Franca de Andrade, Sinfronio Nazaré, Vicente Damião Sousa.

Excepcionalmente, poderá haver cancelamento ou atraso no horário previsto, caso surjam dificuldades operacionais, independentemente de qualquer outro aviso. Se os trabalhos forem concluídos antes do horário pré-estabelecido, a energia será reestabelecida. Para mais esclarecimentos, ligue grátis para a Central de Soluções, pelo número 0800 083 0196, disponível 24 horas, ou acesse o site da Energisa: www.energisa.com.br

### MELHORIAS NA REDE ELÉTRICA

energisa — LUZ, IMAGINAÇÃO, REALIZAÇÃO

A ENERGISA comunica aos seus consumidores que suspenderá o fornecimento de energia, para execução de serviços de manutenção e melhorias na rede de distribuição, nos seguintes dias, horários e locais da área BORBOREMA:

DOMINGO, 30/09/2012 – CAMPINA GRANDE – 8h30 às 12h – Cruzeiro – Ruas: Absalao Emerenciano, Aderaldo Vasconcelos Diniz, Ana Vilar, Doutor Hamilton de Souza Neves, Doutor João Cariri, Francisco Alves, Francisco Paulino de Barros, José Gonçalves Lucena, Reverendo Inácio Cavalcanti Ribeiro.

SEGUNDA-FEIRA, 01/10/2012 – CAMPINHA GRANDE – 7h0 às 10h – Catolé – Ruas: Antonio de Souza Lopes, João Tavares de Brito, José Branco Ribeiro, Otacílio Nepomuceno, Severino Trindade

Excepcionalmente, poderá haver cancelamento ou atraso no horário previsto, caso surjam dificuldades operacionais, independentemente de qualquer outro aviso. Se os trabalhos forem concluídos antes do horário pré-estabelecido, a energia será reestabelecida. Para mais esclarecimentos, ligue grátis para a Central de Soluções, pelo número 0800 083 0196, disponível 24 horas, ou acesse o site da Energisa: www.energisa.com.br

### MELHORIAS NA REDE ELÉTRICA

energisa — LUZ, IMAGINAÇÃO, REALIZAÇÃO

A ENERGISA comunica aos seus consumidores que suspenderá o fornecimento de energia, para execução de serviços de manutenção e melhorias na rede de distribuição, nos seguintes dias, horários e locais da área CENTRO:

DOMINGO, 30/09/2012 – ALAGOA GRANDE – 7h30 às 10h – Ruas: Antonio Vicente Ferreira, Ernani Cavalcante Chaves, Francisco Carlos da Silva, João Nepomuceno, José de Deus Nascimento, Professora Ana Alves Cavalcante, Severino Queiroz, Walberto Nóbrega Zenaide – 12h30 às 17h30 – Ruas: Adelson Leitão, Claudio Henrique de Albuquerque, Claudio Regis de Brito, Francisco Lins, Professora Joana Moreira, Vereador Antonio Felix, Vereador Antonio Salvino; MULUNGU – 7h30 às 12h – Fazenda: Menino Jesus, Ruas: Antonio de Aquino, Arco Iris, Bela Vista, Cônego José Maria Mesquita, Cônego José Mesquita, do Campo, do Corte, do Sol, dos Prazeres, Doutor Achilles Leal, Francisco de Aquino, Francisco Torres, Frei Damião, Manoel Onofre, Salviano Maia, Silvio Porto, Soares de Oliveira, Santa Terezinha, Santo Antonio, Sítios: Rancho Alegre, Santa Terezinha, Várzea de Baixo; NOVA FLORESTA – 7h30 às 11h – Ruas: 7 de Setembro, Elpidio Sabino, Felinto Florentino, Governador Pedro Gondim, José Batista Dantas, José Gregório dos Santos; SOLÂNEA – 8h30 às 11h – Ruas: 5 de Agosto, Alfredo Pessoa de Lima, Antonio de Souza, Antonio Hidalgo de Leôncio Costa, Antonio José de Sousa, Arlindo Alcindo Dantas, Belisio Pessoa, Cícero Belarmino de Medeiros, Dionísio Rodrigues Costa, do Açude, do Jatobá, Gracindo Bezerra, Hermenegildo José de Farias, Izaac Belarmino da Silva, João Fernandes de Lima, João Lali da Silva Pinto, Josafa Soares Pereira, José Alípio Rocha, José Fabricio, José Soares da Silva, Mariz Laranjeira, Napoleão Araujo Pinto, Padre Ibiapina, Padre Leonardo, Padre Pinto, Presidente Epitacio Pessoa, Presidente Getulio Vargas, Professora Alaíde Silva, São Jose, São Pedro, Santo Agostinho, Santo Antonio, Sítios: Alagoinha, Encruzilhada, Jatobá, Jatobá de Baixo, Santo Antonio.

SEGUNDA-FEIRA, 01/10/2012 – ALAGOA GRANDE – 7h30 às 12h – Ruas: Boa Vista, Frei Alberto, Horacio Albuquerque, Pau Darco, Professora Ana Bastos; ALAGOA GRANDE/SERRA GRANDE – 7h30 às 11h – Rua: Geminiano Limeira, Sítios: Caiana, Caiana Mares, Escuta, Escuta Caiana dos Mares, Juca, Juca de Zumbi, Juca Decaiana dos Mares, Juca Velho, Matinha, Matinhas de Zumbi de Alagoa Grande, Tabocas, Terezinha, Imbe; BARRA DE SANTANA – 13h30 às 16h30 – Sítio: Serrinha; ITAUBA – 8h30 às 13h – Sítio: Juca; MOGEIRO – 11h às 12h30 – Sítio: Guararema ; REMIGIO – 7h30 às 12h – Sítios: Capim de Cheiro, Xique Xique; SÃO JOÃO DO CARIRI – 8h às 11h30 – Sítios: Cachoeira, Cachoeira Ii, Jurema, Jurema Ii, Olho D'água, Olho D'água de Cima, Santana; SOLÂNEA – 7h30 às 12h – Sítios: Lagoa do Mato, Picada de Vidal, Tanque Preto; SOSSEGO – 7h30 às 9h – Sítios: Almas, Bomsucesso, Cachoeira, São Bento, Sombrio.

TERÇA-FEIRA, 02/10/2012 – AREIA BRANCA – 7h30 às 11h – Sítios: Areia Branca, Lagoa da Mata; AREIAL – 7h30 às 13h – Sítio: Lajedo de Cedro; BARRA DE SANTANA – 8h às 9h45 – Sítio: Lagoa do Boi – 9h45 às 12h – Sítios: Mororo, Várzea do Antonio – 14h às 17h – Sítios: Mororo, Várzea do Antonio; CUITÉ – 7h30 às 11h – Fazendas: Coração de Jesus, Curral do Meio, Sítios: Curral do Meio, Lagedo Liso, Mari, Pau Ferro, Pedra Lavrada, Sagrada Família, Tanques; MONTEIRO – 6h30 às 11h – Ruas: Agnaldo Mendes de Lima, Antonio Feliciano Sobrinho, Cidade do Recife, João Alves Morato, João José Sobrinho, Joaquim Ferreira Barbosa Santos, Joelk José de Brito, Jorge Bernardo da Silva, José Ferreira da Silva, José Geovane E Silva, José Vicente da Cunha Gouveia, Poeta Pinto de Monteiro, Quinta da Boa Vista, Sebastião Bezerra Eletricista, Sizenando Rafael – 13h30 às 16h – Fazenda: Morro Fechado, Granja: São Pedro, Sítios: Beira do Rio, Bom Jesus, Lagoa do Mato, Serra Morro Fechado; SOLÂNEA – 7h30 às 12h – Ruas: Cirilo da Costa Maranhão, Hermenegildo José de Farias, João Fernandes de Lima, Jorge Pereira, Leôncio Costa, Manoel Rodrigues Chaves, Mestre Jorge Pereira, Panorâmica, Presidente Epitacio Pessoa, Rio de Janeiro.

QUARTA-FEIRA, 03/10/2012 – BELÉM – 7h30 às 12h – Sítios: Serraria, Suspiro; CATURITÉ – 8h30 às 11h30 – Rua: Severino Gervazio Sousa, Sítios: Serraria, Serraria de Caturite, Serraria de Cima; MATINHAS – 7h30 às 11h – Sítios: Juá, Juca, Jucar, Queira Deus; MOGEIRO – 7h30 às 12h – Fazendas: Linda Flor, Nossa Senhora de Lourdes, Sítios: Cariata, Lagoa do Ferreiro, Linda Flor, Salgadinho; MONTEIRO – 7h às 12h – Sítios: Cachoeira dos Torres, Cachoeirinha, Deserto, Rodeador, Tapagem; PICUÍ – 7h30 às 12h – Avenidas: 1 de Abril, Izidro Gomes, Sítios: Alagamar, Atanásio, Baixa do Carro, Baixio, Barra do Carrapato, Barra Nova, Berra Bode, Boa Fe, Cachoeirinha, Cacimba do Mato, Coque, Currais, dos Tanques, Feijão, Jatobá, Lagoa, Lagoa da Jurema, Lagoa da Pedra, Lagoa de Pedra, Lagoa do Mato, Lagoa do Mato, Lagoa dos Currais, Lagoa dos Zacarias, Lajedinho, Lamarão, Letreiro, Malhada da Cangalha, Malhada Vermelha, Malicia, Mata Bode, Mendes, Minador, Monte Azul, Moreira, Novo, Pedreiras, Poço de Onça, Poços, Raposa, Riacho da Caibeira, Saquinho, Serrote do Tigre, Serrote Vermelho, Serrote Vermelho, Tanque Redondo, Tanques, Trincheiras, Urubu, Vertentes; SANTO ANDRÉ – 7h30 às 12h – Ruas: Aprígio Ribeiro de Brito, do Comercio, do Mercado, Fenelon de Medeiros, Francisco de Sousa Araujo, Humberto Matias Madeiro, João Quirino de Oliveira, José Gomes Aquino, José Gomes de Lima, José Nunes Pereira, Marluce Matias de Medeiros, Suplino Alves dos Santos, Sítio: Santo Andre; SERRARIA – 8h30 às 13h – Sítio: Olho D'água.

QUINTA-FEIRA, 04/10/2012 – ARARUNA – 8h às 12h30 – Rua: Estrada Grande, Sítios: Bernardo, Estrada Grande, Lagoa dos Homens; CUITÉ – 5h30 às 10h – Ruas: 15 de Novembro, Adauto Soares, Belisio Ferreira Melo Ramos, Genival Menezes Furtado, Jorge Venâncio dos Santos, José Augusto de Lima, Manoel Leonel da Costa, Nelson Mamede da Fonseca, Onaldo Venâncio dos Santos, Vereador Antonio Ernesto dos Santos, Sítio: Chá da Serra; DUAS ESTRADAS – 7h30 às 12h – Rua: da Areia, Sítios: Areia Branca, Catolé, Cipoal, Cipoal Ii, Estacada, Estacada, Guabiroba, Lagoa do Junco; OURO VELHO – 7h30 às 11h30 – Granja: Dependência, Sítios: Dependência, Panta Leão, Xique Xique; REMÍGIO – 6h30 às 11h – Ruas: Benevenuto Teodoro, Cônego Manoel Tobias Vitorio, da Palma, Flavio Ribeiro Coutinho, Frei Damião, José Apolinário, José Laureano, José Leal, Manoel Tobias Vitorio, Pedro Balbino, Salvino Miranda, Severino Bronzeado; SERRA BRANCA – 8h30 às 12h – Ruas: Bartolomeu Maracajá, José Calisto de Brito, José Manoel da Silva, Professor Maria Sonia, Sítio: Conceicao; UMBUZEIRO – 8h30 às 11h30 – Sítio: Cacimba Cercada – 14h às 17h – Sítios: Mucumba, Curral de Saco.

SEXTA-FEIRA, 05/10/2012 – ALAGOINHA – 7h30 às 12h – Ruas: Alexandrino Santos, Alice Carneiro, Benedito Josias, Doutor João Pequeno, José Bezerra de Menezes, Padre Afonso, Sebastiana Guedes, Tereza Gondim; ALAGOA NOVA/AREIA – 7h30 às 11h – Avenida: São Sebastião, Ruas: da Mata Limpa, do Cruzeiro, Manoel Gouveia, Mata Limpa, Severino Jardelino, Severino Jardelino, Severino S Neto, Sítios: Amaro, Barriguda Mata Limpa, Mata Limpa, Mata Limpa de Baixo, Mata Limpa Taua, Tanques; AMPARO – 7h30 às 11h30 – Sítios: Cai sara, Nanico, Poço do Boi; ARAÇAGI – 7h30 às 12h – Fazendas: Balanço, Riacho Grande, Sítios: Balanço, Merereba, Riacho Grande, Santa Rosa, Tamuatá; ARARUNA – 8h às 12h30 – Avenida: Presidente Epitacio Pessoa, Ruas: Benjamim Gomes Maranhão, Maria Liberato Avelar, Pedro Moreira Sobrinho; PICUÍ – 7h30 às 12h – Sítio: Lajedo Grande; REMÍGIO – 7h30 às 12h – Sítio: Mata Redonda; SANTA CECÍLIA – 8h30 às 12h – Sítio: Cecília de Cima; SÃO JOSÉ DOS CORDEIROS – 10h30 às 11h – Ruas: Antero Torreão, Antonio Aires da Silva, da Caixa D'água, da Repetidora, do Cemitério, Edilene Braz de Macedo, Eulampia de Souza Silva, João da Silva de Almeida, José Galdino de Araujo, Manoel Albino de Farias, Nestor de Andrade de Lima, Paraíba, Reinaldo Lopes de Almeida.

SÁBADO, 06/10/2012 – GUARABIRA – 8h30 às 11h – Ruas: Doutor Tire João Alves de Oliveira, José Amaral, Oseas do Amaral, Projetada, São Manoel; MONTEIRO – 6h30 às 11h – Sítios: Olho D Água do Morcego, Olho D Água do Silva, Olho D'água, Olho D'aguinha; PICUÍ – 7h30 às 11h – Ruas: Benedita Henriques da Costa Ferreira, Carlos Macieira, Clementino Henriques da Silva, Joaquim Pacifico Dantas, José Leal, Jovelina Alice da Luz, Manoel Souza Brandão, Roldão Zacarias de Macedo.

Excepcionalmente, poderá haver cancelamento ou atraso no horário previsto, caso surjam dificuldades operacionais, independentemente de qualquer outro aviso. Se os trabalhos forem concluídos antes do horário pré-estabelecido, a energia será reestabelecida. Para mais esclarecimentos, ligue grátis para a Central de Soluções, pelo número 0800 083 0196, disponível 24 horas, ou acesse o site da Energisa: www.energisa.com.br

### MELHORIAS NA REDE ELÉTRICA

energisa — LUZ, IMAGINAÇÃO, REALIZAÇÃO

A ENERGISA comunica aos seus consumidores que suspenderá o fornecimento de energia, para execução de serviços de manutenção e melhorias na rede de distribuição, nos seguintes dias, horários e locais da área LESTE:

DOMINGO, 30/09/2012 – ITABAIANA – 7h30 às 15h – Avenidas: Brasília, Deputado Adauto Pereira de Lima, Fazenda: São Sebastião, Ruas: Acir Paulo de Albuquerque, Aderlino Luis da Silva, Antonio Bezerra Jacome, Antonio Gomes de Franca, Cledinor Felix de Almeida, Edson de Andrade, Elias Rodrigues de Vasconcelos, Elizangela de Araujo, João Emidio de Medeiros, João Rodrigues de Almeida, José Batista de Lucena, Luis Felix de Almeida, Mailton José Ribeiro Lopes, Manoel Gouveia Marques, Roberval Sergio da Silva, Rubenita de Souza Ferreira, Severino Mendes da Cruz, Itabaiana/Trecho Da Rodovia PB 54, Sítios: Alto Alegre, Chan, Luis Saraiva; JOÃO PESSOA – 14h30 às 17h – José Américo/Colibris – Avenidas: Desembargador Hilton Souto Maior, Hilton Souto Maior, Ruas: Ana Dulce Ferreira Santos, Conrado Jerônimo Leite, Emp Manoel de Brito, Hilton Souto Maior, José Batista da Silva, José Candido Silva, Manoel de Brito, Maria Santana da Anunciação, Severina Maria da Conceicao.

SEGUNDA-FEIRA, 01/10/2012 – ALHANDRA – 9h30 às 13h – Ruas: da Palha, Nova Sítios: Tabata Ii, Taperubus, Taperubus II; BAYEUX – 5h30 às 8h – Centro – Ruas: Antonio Coelho S Neto, Antonio Ferreira, Engenheiro de Carvalho, Ester Luiza, Gustavo Maciel Monteiro, Marcionila Conceicao, Marcionila Maria Conceicao – 8h30 às 11h – Mario Andreazza – Ruas: Bom Jesus, dos Motoristas, Julio Cesar, Professor Antonio Gomes, São Judas Tadeu, São Lucas, Severina Bila, Santa Madalena, Vasco da Gama, Vereador Genival Guedes, Zumbi dos Palmares; CABEDELO – 5h30 às 8h – Mercado Público, Ruas: Aderbal Piragibe, Anacleto Vitorino, Liberato José de Miranda, Maura Diana Medeiros, Presidente João Pessoa; CONDE – 12h30 às 17h – Rua: São Jose, Sítios: Agrovila do Porto, Guaxiduba, Gurugi Ii, Ipiranga; ITABAIANA – 9h às 11h – Avenida: Presidente Epitácio Pessoa, Mercado Público, Ruas: 13 de Maio, Almeida Barreto, João Batista do Nascimento, João Feliciano de Luna, Quintino Bocaiúva, Venâncio Neiva – 13h30 às 15h30 – Avenida: José Silveira, Ruas: José Silveira, Monsenhor Francisco Coelho; JOÃO PESSOA – 6h às 10h – Tambaú – Avenidas: Almirante Tamandaré, João Mauricio, Ruas: Carlos Alverga, Eliseu Candido Viana, Josias Lopes Braga; MARI – 9h30 às 13h – Sítio: Taumata de Cima; MOGEIRO – 10h às 12h – Sítio: Guarema.

TERÇA-FEIRA, 02/10/2012 – BAYEUX – 8h30 às 11h – Ruas: Bom Jesus, Flavio Marojá, Flavio Maroja Filho, Pinheiro Machado, Santa Tereza; CALDAS BRANDÃO – 8h às 10h – Fazendas: Barro Vermelho, Queimadas, Sítios: Barro Vermelho, Lagoa da Serra, Palu, Patu, Umburana; GURINHÉM – 9h30 às 13h – Sítios: Manecos, Pau Cheiroso – 14h30 às 17h – Sítio: Tanques; LUCENA – 8h30 às 12h – Ruas: Diógenes Chianca, Porfírio Guedes; MAMANGUAPE – 8h30 às 12h – Ruas: Ariosvaldo R Costa, Barão do Rio Branco, Duque de Caxias, Edmilson da Silva Araujo, Marcos Barbosa, Marques do Herval, Nossa Senhora de Fátima, Pedro Soares – 13h30 às 17h – Fazenda: Coiti, Sítios: Pitombeira, São Luiz; MATARACÁ – 9h30 às 12h – Sítios: Itauna, Itaepe; RIACHÃO DO POÇO – 9h30 às 12h – Sítios: da Palha, Primavera, Riachao, Ribeira; SÃO MIGUEL DE TAIPU – 7h30 às 10h – Ruas: 2 de Novembro, 25 de Dezembro, 4 Novembro, Bartolomeu da Costa Lins, Emilia Augusta Lins, Jefferson Lins, José Dionísio, José Francisco da Silva, Luis Vaz de Figueiredo, Nova, Senador Ruy Carneiro – 10h às 12h30 – Rua: Nova Vida, Rubens Lins – 13h30 às 15h30 – Ruas: 15 de Novembro, 2 de Novembro, 25 de Dezembro, 4 Novembro, Elias Cavalcante de Albuquerque, Emilia Augusta Lins, Rubens Lins, Santa Luzia.

QUARTA-FEIRA, 03/10/2012 – CONDE – 9h30 às 12h – Rua: Santo Antônio, Sítio: Pituaçu – 13h30 às 17h – Fazenda: Santo Antônio; GURINHÉM – 7h30 às 1h – Ruas: Cônego José Maria Mesquita, Maria Ribeiro, Martha Ribeiro, Santo Antonio; ITABAIANA – 13h às 17h – Fazenda: Linda Flor, Sítios: Cariatá, Novo; MOGEIRO – 7h30 às 12h – Assentamentos: Dom Marcelo Cavalheira, João Pedro Teixeira, Fazendas: Linda Flor, Nossa Senhora de Lourdes, Sítios: Cariata, Lagoa do Ferreiro, Linda Flor, Salgadinho; MAMANGUAPE – 7h30 às 11h – Rua: Coronel João Rafael; SANTA RITA – 7h30 às 11h – Avenidas: Guarabira, João Pessoa, Ruas: Antenor Navarro, Ataíde de Brito, Boa Ventura, Centenário, Cidade de Puxinanan, Diamante, Governador Ivan Bichara, Guarabira, Jerico, Juazeirinho, Maestro Pedro dos Santos, Santana dos Garrotes, Sítios: Jerico, Juazeirinho – 9h às 10h30 – Sítio: Ribeira – 12h às 13h – Ruas: 13 de Maio, da Estrela, da Palmeira, do Rio, Manguinho, Santa Luzia, Santa Rita, Veloso Borges – 14h30 às 16h – Ruas: Carlos Lacerda, José Vieira, Manoel Veloso Borges, Veloso Borges, Sítio: Mumbaba; SAPÉ – 13h30 às 17h – Sítio: Carnaúba; SÃO VICENTE SERIDÓ – 8h30 às 13h – Sítio: Fortuna.

QUINTA-FEIRA, 04/10/2012 – ITAPOROROCA – 8h30 às 13h – Sítio: Campo Verde; JOÃO PESSOA – 7h30 às 12h – Mangabeira VI – Ruas: Adriano Jorge Cavalcante Ribeiro, Benedita Rodrigues de Vasconcelos, Frederico Farias Dias, Maestro Joaquim Pereira – 7h30 às 12h – Padre Zé – Ruas: Frei Albino, João Moreira Dalto, Joaquim Moreira de Oliveira, Mardokeu Nacre, Samuel Souto Maior; JURIPIRANGA – 8h às 11h30 – Avenida: Brasil, Rua: Paraná – 13h às 16h – Avenida: Liberdade, Ruas: 7 de Setembro, Airton Sena, Carlos Gomes, Clóvis Correia de Araujo, da Independência, da Liberdade, José Bonifacio, Nossa Senhora Soledade; MARCAÇÃO – 10h30 às 12h30 – Aldeia: Caeira; SÃO MIGUEL DE TAIPU – 7h30 às 12h – Sítios: Água Branca, Engenho Novo, Mata da Vara; SOBRADO – 12h30 às 16h – Granja: Santa Filomena, Sítio: Caroço.

SEXTA-FEIRA, 05/10/2012 – ITABAIANA – 9h30 às 14h – Sítios: Lagoa do Rancho, Maracaipe; JOÃO PESSOA – 7h30 às 11h – Bancários – Ruas: Albenor Moreira de Caldas, Bancário Waldemar de Mesquita Accioly, Doutor Antonio Palitot, Josias Lopes Braga, Luiz Gonzaga de Andrade, Maria das Neves Coutinho, Nathalia Nóbrega Seixas – 13h30 às 17h – Funcionários – Ruas: Aracaju, Flaviano Rabelo, Laudina da Cunha Santos, Maceió, Manaus, Natal, Parteira Maria do Patrocínio de Jesus, Severino Bento de Morais, Severino Pereira da Silva; MAMANGUAPE – 7h30 às 11h – Ruas: 12 de Outubro, Bela Vista, do Meio, Sítios: Cococi, Engenho Novo; SANTA RITA – 9h às 1h30 – Ruas: Da República, Siqueira Campos – 14h às 16h – Avenidas: Flavio Ribeiro Coutinho, Ruas: do Cadeado, Doutor Pedrosa, Flavio Ribeiro Coutinho, João Vitorino Raposo, Professor Luiz Soares, Senador José Américo; SOBRADO – 7h30 às 12h – Sítios: Lagoa de Padre Zé, Lagoa do Padre, Lagoa Padre II – 13h30 às 17h – Granja: Aparecida, Sítios: Campo Grande, Campo Grande III, Riacho Verde.

SÁBADO, 06/10/2012 – CABEDELO – 14h30 às 15h20 – Ruas: Dourado, Golfinho

Excepcionalmente, poderá haver cancelamento ou atraso no horário previsto, caso surjam dificuldades operacionais, independentemente de qualquer outro aviso. Se os trabalhos forem concluídos antes do horário pré-estabelecido, a energia será reestabelecida. Para mais esclarecimentos, ligue grátis para a Central de Soluções, pelo número 0800 083 0196, disponível 24 horas, ou acesse o site da Energisa: www.energisa.com.br

**TOSCANO DE BRITO**
**SERVICO NOTARIAL E REGISTRAL**
**Rua Cândido Pessoa, 31**
**Fone: 241.7177**
**1º O F I C I O D E P R O T E S T O**
**E D I T A L**

Responsavel.: ANDRE GUSTAVO BRANDAO DA COSTA
CPF/CNPJ....: 020706714-70
Titulo......: CED CRE BAN IND R$ 860,98
Cedente.....: BANCO VOLKSWAGEN S/A
Apresentante: BANCO VOLKSWAGEN S/A
Protocolo...: 2012 - 048870
Responsavel.: ANTONIO UMBELINO DO NASCIMENTO
CPF/CNPJ....: 274497774-87
Titulo......: INDIC DUPLICATA R$ 253,83
Cedente.....: CIDADE JARDIM EMPREENDIMENTOS LTDA
Apresentante: CIDADE JARDIM EMPREENDIMENTOS LTDA
Protocolo...: 2012 - 049432
Responsavel.: CONDOMINIO BLUE SUNSET HOME SE
CPF/CNPJ....: 014066048/0001-07
Titulo......: DUP VEN MER IND R$ 116,00
Cedente.....: SET SISTEMAS E PROD TEC LTDA
Apresentante: BANCO ITAU S/A - AG. JOAO PESSOA
JOAO PESSOA PB
Protocolo...: 2012 - 048950
Responsavel.: CONPREL CONSTRUTORA E PRESTADO
CPF/CNPJ....: 010753143/0001-28
Titulo......: C FINANCIAMENTO R$ 155.401,52
Cedente.....: LC MARCON ADVOGADOS ASSOCIADOS
Apresentante: LC MARCON ADVOGADOS ASSOCIADOS
Protocolo...: 2012 - 049602
Responsavel.: FERRER TRANSPORTADORA LTDA
CPF/CNPJ....: 008585639/0001-98
Titulo......: CED CRE BAN IND R$ 56.927,80
Cedente.....: BANCO BRADESCO S/A
Apresentante: BANCO BRADESCO S/A
Protocolo...: 2012 - 049400
Responsavel.: HOSANA JOVEM DA SILVA
CPF/CNPJ....: 009479414-60
Titulo......: INDIC DUPLICATA R$ 205,75
Cedente.....: CIDADE JARDIM EMPREENDIMENTOS LTDA
Apresentante: CIDADE JARDIM EMPREENDIMENTOS LTDA
Protocolo...: 2012 - 049436
Responsavel.: KALINE MARIANO VALERIO
CPF/CNPJ....: 061022344-56
Titulo......: DUP VEN MER IND R$ 113,52
Cedente.....: ANA PAULA ROSA DA SILVA
Apresentante: CAIXA ECONOMICA FEDERAL AG.: 0037
JOAO PESSOA PB
Protocolo...: 2012 - 048483
Responsavel.: MARIA HELAIZA DANTAS DE QUEIROGA
CPF/CNPJ....: 010732913/0001-56
Titulo......: DUP VEN MER IND R$ 1.435,09
Cedente.....: WORLD COMEX COMERCIO IMPORTACAO E E
Apresentante: HSBC BANK BRASIL S/A-BCO MULTIPLO
JOAO PESSOA PB
Protocolo...: 2012 - 048931
Responsavel.: MARIA HELAIZA DANTAS DE QUEIROGA
CPF/CNPJ....: 010732913/0001-56
Titulo......: DUP VEN MER IND R$ 3.934,74
Cedente.....: WORLD COMEX COMERCIO IMPORTACAO E E
Apresentante: HSBC BANK BRASIL S/A-BCO MULTIPLO
JOAO PESSOA PB
Protocolo...: 2012 - 048934
Responsavel.: MARTA VALERIA HONORIO DANTAS
CPF/CNPJ....: 739123014-68
Titulo......: DUP VEN MER IND R$ 881,00
Cedente.....: G M ENGENHARIA LTDA
Apresentante: BANCO BRADESCO S/A AG CENTRO JPA
JOAO PESSOA PB
Protocolo...: 2012 - 049701
Responsavel.: PROJETO 21 COM MAT DE CONST E ACES
CPF/CNPJ....: 011583794/0001-80
Titulo......: NT PROMISSORIA R$ 7.689,15
Cedente.....: 3G7 ASSESSORIA E ORGANIZACAO DE DOC
Apresentante: 3G7 ASSESSORIA E ORGANIZACAO DE DOC
Protocolo...: 2012 - 048868
Responsavel.: RAMMINE HONORATO DOS SANTOS 0863606
CPF/CNPJ....: 013491244/0001-66
Titulo......: DUP VEN MER IND R$ 475,33
Cedente.....: JR-ADAMVER INDUSTRIA E COMERCIO DE
Apresentante: BANCO DO BRASIL S/A AG PRACA 1817
JOAO PESSOA PB
Protocolo...: 2012 - 048703
Responsavel.: RICHARD RUBENS LOCH - ROVIMAK
CPF/CNPJ....: 007552253/0001-17
Titulo......: DUP VEN MER IND R$ 881,00
Cedente.....: SEMATEX AUTOMACAO INDUSTRIAL LTDA
Apresentante: BANCO DO BRASIL S/A AG PRACA 1817
JOAO PESSOA PB
Protocolo...: 2012 - 048391
Responsavel.: RICHARD RUBENS LOCH - ROVIMAK
CPF/CNPJ....: 007552253/0001-17
Titulo......: DUP VEN MER IND R$ 1.450,00
Cedente.....: SEMATEX AUTOMACAO INDUSTRIAL LTDA
Apresentante: BANCO DO BRASIL S/A AG PRACA 1817
JOAO PESSOA PB
Protocolo...: 2012 - 048415
Responsavel.: RICHARD RUBENS LOCH - ROVIMAK
CPF/CNPJ....: 007552253/0001-17
Titulo......: DUP VEN MER IND R$ 1.900,00
Cedente.....: SEMATEX AUTOMACAO INDUSTRIAL LTDA
Apresentante: BANCO DO BRASIL S/A AG PRACA 1817
JOAO PESSOA PB
Protocolo...: 2012 - 048422
Responsavel.: ROSINETE MARIA SILVA
CPF/CNPJ....: 053160044-00
Titulo......: DUP VEN MER IND R$ 43,62
Cedente.....: OTICA VISUAL LTDA
Apresentante: CAIXA ECONOMICA FEDERAL AG.: 0037
JOAO PESSOA PB
Protocolo...: 2012 - 048781
Responsavel.: TRIANON DESIGN COMERCIO LTDA
CPF/CNPJ....: 005328407/0001-66
Titulo......: DUP VEN MER IND R$ 825,19
Cedente.....: O BORRACHAO BR LTDA
Apresentante: BANCO DO BRASIL S/A AG PRACA 1817
JOAO PESSOA PB
Protocolo...: 2012 - 048387
Responsavel.: VIA COURO COMERCIO LTDA
CPF/CNPJ....: 014758672/0001-75
Titulo......: DUP VEN MER IND R$ 665,10
Cedente.....: FUNDO I.D.CRED. MULTISSETORIAL GRAN
Apresentante: BANCO BRADESCO S/A AG CENTRO JPA
JOAO PESSOA PB
Protocolo...: 2012 - 049045

Em razao de que os supracitados devedores nao foram encontrados ou se recusaram a aceitar a devida intimacao, em obediencia ao Art.15 da Lei No.9.492 de 10.09.1997, intimo as pessoas fisicas e juridicas acima citadas a virem pagar, ou darem por escrito as razoes que tem, neste 1o. Oficio de Protesto a rua Candido Pessoa No.31, nesta Cidade, no prazo de 03 (tres) dias uteis, a partir desta data, sob pena de serem os referidos titulos PROTESTADOS, na Forma da LEI.

Joao Pessoa, 27/09/2012

----------------------------------------

Bel. GERMANO CARVALHO TOSCANO DE BRITO
- Titular -

---

**CARTÓRIO ANTONIO HOLANDA**
**Rua Odilon Cavalcante, 95 - Centro**
**Cajazeiras - PB**
**Fone/Fax – (83) 531-2015**
**E D I T A L**

Responsável: Tito Libio Dias
CPF: 078.849.654-96
Título/Valor/Duplicata-R$ 529,05
Protestante: Maria de Fátima C Andrade e Cia
Apresentante: Banco Bradesco S/A
Protocolo: 84.407
Responsável: Afrodite Modas e Confecções
CNPJ: 08.011.217/0001-09
Título/Valor: DMI-R$ 4.585,30
Protestante: Confecções Chacabru Ltda
Apresentante: Banco Bradesco S/A
Protocolo: 84.302
Responsável: Maria Rosiane de Franca Ferreira
CPF: 069.796.594-56
Titulo/Valor/ DMI- R$ 1.838,19
Protestante: Mendonça e Mendonça Com Ltda
Apresentante: Banco Bradesco S/A
Protocolo: 84.301
Responsável: Aedificare Henr Assoc Ltda
CNPJ: 12.889.490/0001-08
Titulo/Valor/DMI-R$ 1.856,77
Protestante: Portoello S A
Apresentante: Itaú Unibanco
Protocolo: 84.308
Responsável: Francisco de Paula Abrantes de Oliveira
CNPJ: 70.133.210/0001-33
Titulo/Valor/DMI- R$ 10.000,00
Protestante: MFC Mat.de Constr Andrade.
Apresentante: Caixa Econômica Federal
Protocolo: 84.482
Responsável: Jeri Adriano Noberto
CPF: 981.311.094-53
Título/Valor: Duplicata-R$ 126,20, R$ 126,20
Protestante: Chythia de Araújo Andrade Me
Apresentante: Banco Bradesco
Protocolo: 84.036 , 84.586
Responsável: Maristela Maciel Feitosa Estrela
CNPJ: 03.426.864/0001-68
Título-Valor: DM.R$ 322,76, R$ 321,00
Protestante: Marisol Ind. Textil
Apresentante: Banco Bradesco SA
Protocolo: 84.173, 84.593
Responsável: Maria Geneilma P.da Cruz
CPF: 035.068.474-06
Título/Valor: NP-R$ 1.377,98
Protestante: Confecç.Lirios dos Valles
Apresentante: Banco do Brasil
Protocolo: 84.492

Em obediência ao Art. I5 da Lei 9.492, de 10.09.1997, intimo as pessoas físicas e/ou jurídicas citadas a virem pagar ou darem razões que tem, neste Cartório de Protesto, à Rua acima citada, no prazo de 03 (três) dias, sob pena de serem os referidos títulos protestados, na forma da Lei.

Cajazeiras – PB, 26 de setembro de 2012.

Maria Dolores Lira de Souza
Oficiala do Protesto

---

**ESTADO DA PARAÍBA**
**PREFEITURA MUNICIPAL DE ARAÇAGI**
**FUNDO MUNICIPAL DE SAÚDE**

**AVISO DE CANCELAMENTO - PREGÃO PRESENCIAL N□ 0032/2012**

O Pregoeiro Oficial informa a quem interessa o Cancelamento do Pregão Presencial n.°0032/2012.

Objetivo: Aquisição de materiais diversos e permanentes destinados aos Postos de Saúde e NASF deste município.

Araçagi - PB, 25 de setembro de 2012

**WALBERTO JOSÉ DA SILVA**
Pregoeiro Oficial

---

**PREFEITURA MUNICIPAL DE SÃO JOSÉ DE PRINCESA**
**AVISO DE REVOGAÇÃO**

Processo Licitatório nº 010/2012 Tomada de Preços nº 02/2012. Objeto: Execução dos serviços de reforma e ampliação da escola municipal Laje de Onça na zona rural do município de São José de Princesa–PB.Pela autoridade competente a vista das justificativas apresentadas com fulcro no art. 49 da LF 8.666/93. Revogo o processo acima supracitado por razões de interesse público. São

José de Princesa, 26 de setembro de 2012.

**Luiz Ferreira de Moraes**
Prefeito

---

**SINDICATO DOS EMPREGADOS EM ESTABELECIMENTOS BANCÁRIOS DE CAJAZEIRAS E REGIÃO AVISO DE GREVE,** Pelo presente, o Sindicato dos Empregados em Estabelecimentos Bancários de Cajazeiras e Região, para cumprimento das exigências da Lei de Greve n° 7.783/89, AVISA as empresas bancárias, aos usuários e a população em geral, que a categoria bancária da base territorial deste sindicato constituída pelos Municípios de Cajazeiras, São José de Piranhas, São João do Rio do Peixe e Uiraúna, respectivamente, deliberou em Assembléia Geral Extraordinária realizada no dia 25/09/2012, na AABB – ASSOCIAÇÃO ATLÉTICA BANCO DO BRASIL, sito à Rua João Mendonça, S/N, Bairro Santa Cecília, Cajazeiras - PB, pelo INDICATIVO DE GREVE E PARALIZAÇÃO DAS ATIVIDADES BANCÁRIAS A PARTIR DE 00h00 DO DIA 01/10/2012.

Cajazeiras - PB, 25 de Setembro de 2012.

**Nelson Soares da Silva**
Presidente

---

**EDITAL DE LOTEAMENTO**

O Sr. Domício Monteiro da Silva, infra-assinado, na qualidade de Oficial do Registro de Imóveis da Comarca de Pilar-PB, por virtude da Lei, etc.

FAZ SABER a todos os interessados que a Empresa COINPA – CONSTRUTORA E INDÚSTRIA DE PREMOLDADOS PARAÍDA – LTDA, com sede na Avenida BR 230, Km 12, nº 11034, Edifício Casa Nova Center, Sala 301, Loteamento Costa Verde, Cabedelo-PB, inscrita no CNPJ/MF sob o nº 07.323.388/0001-00, representada pelo seu sócio administrador o Sr. LUIZ PEREIRA DE OLIVEIRA NETO, portador do CPF/MF nº 675.567.284-04, na qualidade de proprietário do imóvel infra descrito, depositou neste Serviço os documentos necessários exigidos pelo art. 18 da Lei Federal nº 6.766, de 19/12/1979, para o registro do Loteamento denominado "NOVA PILAR" situado na propriedade Granja São Severino, em uma área urbana, possuindo os seguintes limites: Ao Norte, com terras pertencente a Manoel Alves de Araújo Lins; Ao Sul, com terras de D'emilton Alcântara de Medeiros Júnior e outros; ao Leste, com terras da 'Fazenda Oiteiro', pertencentes a Dona Clóris Monteiro Vieira de Melo; a Oeste, com a PB-48, que liga a cidade de Pilar a Café do Vento; com título de propriedade devidamente inscrito no Registro Geral de Imóveis da Comarca de Pilar-PB, no Livro 2-I, folhas 50, matrícula 1.353, com área total de 118.892,00 m² (100%), área de lotes: 76.447,55 m² (64,29%), área verde: 12.250,00 m² (10,30%) e área de ruas: 30.194,45 m² (25,41%), número de quadras: 26, número de lotes: 486, todos devidamente caracterizados no Memorial Descritivo e Planta Baixa, assinada pelo arquiteto Frankie D. M. Brito – CREA 1600245145, aprovada pela Prefeitura Municipal de Pilar, conforme alvará de licença de aprovação, que fica arquivada nesta serventia extrajudicial. E, para que chegue ao conhecimento de todos, expediu-se este edital que será publicado, por três dias consecutivos, podendo o registro ser impugnado no prazo de 15 (quinze) dias, contados da data da última publicação, tudo nos termos do artigo 19 da citada Lei Federal nº 6.766/79. Eu, Domício Monteiro da Silva, Oficial do Registro de Imóveis e seus anexos da comarca de Pilar-PB, editei o presente e subscrevi. Pilar(PB), 06 de setembro de 2012.

**DOMÍCIO MONTEIRO DA SILVA.**
TABELIÃO E OFICIAL DO REGISTRO IMOBILIÁRIO

---

**ESTADO DA PARAÍBA**
**PREFEITURA MUNICIPAL DE APARECIDA**

**AVISO DE LICITAÇÃO - PREGÃO PRESENCIAL N□ 00047/2012**

OBJETO: Aquisição de um veículo, tipo passageiro, zero quilômetro, destinado para transporte dos pacientes que realizam tratamento fora do domicílio de Aparecida. Data e Local: 10 de Outubro de 2012 às 08:30 horas, na sala de Reuniões da CPL, Rua Antonio Francisco Pires, 169 - Centro - Aparecida - PB.

Aparecida - PB, 26 de Setembro de 2012

**FILIZARDO DA SILVA NETO**
Pregoeiro Oficial

---

**ESTADO DA PARAÍBA**
**PREFEITURA MUNICIPAL DE SÃO DOMINGOS**

**AVISO DE LICITAÇÃO - TOMADA DE PREÇOS N□ 04/2012**

OBJETO: Execução de serviço de pavimentação em paralelepípedos das Ruas João Felinto de Souza e José de Almeida Barbosa no município de São Domingos, Data e Local 15/10/2012, às 08:30 horas, na sala de Reuniões da CPL, Rua Projetada, S/N – Centro - São Domingos – PB. Valor Estimado R$ 75.417,58.

São Domingos - PB, 26 de Setembro de 2012.

**Eudes Leite Sá Junior.**
Pregoeiro

---

**EDITAL DE PRAÇA**

**EDT.0004.000006-7/2012/SC**

O Doutor GILVÂNKLIM MARQUES DE LIMA, JUIZ FEDERAL SUBSTITUTO DA 10ª VARA, NO EXERCÍCIO DA TITULARIDADE DA 4ª VARA DA SUBSEÇÃO JUDICIÁRIA DE CAMPINA GRANDE/PB, na forma da lei etc.

FAZ SABER, aos que o presente edital virem, dele notícia tiverem ou interessar possa, que no dia e hora abaixo designado, na sede da Justiça Federal, na localizado na Rua Edgard Vilarim Meira, s/n, Liberdade, Campina Grande/PB, serão realizadas 1ª e 2ª PRAÇA para venda do bem imóvel penhorado nos autos do EXECUÇÃO DE TÍTULO EXTRAJUDICIAL nº 0031676-30.1900.4.05.8201, classe 98, movida por/pelo(a) CAIXA ECONOMICA FEDERAL - CEF em face de(o)(a) PNEUS TEIXEIRA INDUSTRIA E COMERCIO LTDA, ANATILDE ALVES TEIXEIRA, ANTONIO TEIXEIRA DE CARVALHO JUNIOR, JOAO ALBERTO ALVES TEIXEIRA, ADJACIRA SOBREIRA DE CASTRO TEIXEIRA. Os bem(ns) será(ão) vendido(s) a quem melhor preço oferecer, não inferior ao valor da avaliação. Não havendo licitantes na 1ª data designada, ocorrerá a segunda praça, e o(s) bem(ns) será(ão) vendido(s) a quem melhor preço oferecer, desde que não seja considerado vil e pago de uma só vez.

1ª Praça – 16/10/2012 às 09h00

2ª Praça – 26/10/2012 às 09h00

IMÓVEL: 01 (uma) casa com área total construída de 350,00 m2, avaliado(a) em R$ 180.000,00 (cento e oitenta mil reais), situado na Rua Ouro Branco, 578, Palmeira, nesta. Referido bem tem como depositário(a) o(a) Sr(a). ANTONIO TEIXEIRA DE CARVALHO JUNIOR, com endereço na(o) na Rua Ouro Branco, 578, Palmeira, nesta.

E para que chegue ao conhecimento de quem interessar possa, mais precisamente do(a) devedor(a)(es)(s) PNEUS TEIXEIRA INDUSTRIA E COMERCIO LTDA, ANATILDE ALVES TEIXEIRA, ANTONIO TEIXEIRA DE CARVALHO JUNIOR, JOAO ALBERTO ALVES TEIXEIRA, ADJACIRA SOBREIRA DE CASTRO TEIXEIRA, na pessoa de seu representante legal, Sr(a). PAULO SOUTO CAMILO, que ficam de logo INTIMADOS, vai este Edital afixado no local de costume e publicado na forma da lei. Dado e passado pela Secretaria da 4ª Vara Federal, aos 04 de setembro de 2012, na cidade de Campina Grande, Estado da Paraíba04 de setembro de 2012. Eu, ANTONIO BARBOSA DE LIMA NETO, Técnico Judiciário, o digitei. E eu, ALEXANDRE MORICONI CORRÊA, Diretor de Secretaria da 4ª Vara, o conferi e subscrevo.

Juiz Federal **GILVÂNKLIM MARQUES DE LIMA**
Substituto da 10ª Vara, no exercício da titularidade da 4ª Vara Federal/PB

**EDITAL DE PRAÇA**

**EDT.0004.000005-2/2012/SC**

O Doutor GILVÂNKLIM MARQUES DE LIMA, JUIZ FEDERAL SUBSTITUTO DA 10ª VARA, NO EXERCÍCIO DA TITULARIDADE DA 4ª VARA DA SUBSEÇÃO JUDICIÁRIA DE CAMPINA GRANDE/PB, na forma da lei etc.

FAZ SABER, aos que o presente edital virem, dele notícia tiverem ou interessar possa, que no dia e hora abaixo designado, na sede da Justiça Federal, na localizado na Rua Edgard Vilarim Meira, s/n, Liberdade, Campina Grande/PB, serão realizadas 1ª e 2ª PRAÇA para venda do bem imóvel penhorado nos autos do CUMPRIMENTO DE SENTENÇA nº 0006990-66.2000.4.05.8201, classe 229, movida por/pelo(a) CAIXA ECONOMICA FEDERAL - CEF em face de(o)(a) ANTONIO TEIXEIRA DE CARVALHO JUNIOR, ANATILDE ALVES TEIXEIRA. Os bem(ns) será(ão) vendido(s) a quem melhor preço oferecer, não inferior ao valor da avaliação. Não havendo licitantes na 1ª data designada, ocorrerá a segunda praça, e o(s) bem(ns) será(ão) vendido(s) a quem melhor preço oferecer, desde que não seja considerado vil e pago de uma só vez.

1ª Praça – 16/10/2012 às 09h00

2ª Praça – 26/10/2012 às 09h00

IMÓVEL: 01 (uma) casa com área total construída de 350,00 m2, avaliado(a) em R$ 180.000,00 (cento e oitenta mil reais), situado na Rua Ouro Branco, 578, Palmeira, nesta. Referido bem tem como depositário(a) o(a) Sr(a). ANATILDE ALVES TEIXEIRA, com endereço na(o) na Rua Ouro Branco, 578, Palmeira, nesta.

E para que chegue ao conhecimento de quem interessar possa, mais precisamente do(a) devedor(a)(es)(s) ANTONIO TEIXEIRA DE CARVALHO JUNIOR, ANATILDE ALVES TEIXEIRA, na pessoa de seu representante legal, Sr(a). MANOEL CLEMENTINO DE FREITAS, que ficam de logo INTIMADOS, vai este Edital afixado no local de costume e publicado na forma da lei. Dado e passado pela Secretaria da 4ª Vara Federal, aos 04 de setembro de 2012, na cidade de Campina Grande, Estado da Paraíba. Eu, ANTONIO BARBOSA DE LIMA NETO, Técnico Judiciário, o digitei. E eu, ALEXANDRE MORICONI CORRÊA, Diretor de Secretaria da 4ª Vara, o conferi e subscrevo.

Juiz Federal **GILVÂNKLIM MARQUES DE LIMA**
Substituto da 10ª Vara, no exercício da titularidade da 4ª Vara Federal/PB

---

**PEDRO QUINTINO GOMES NETO - CNPJ/CPF N° 268.344.248-30. Torna público que a SUDEMA** – Superintendência de Administração do Meio Ambiente -, emitiu a Licença Prévia n° 3530/2012 em João Pessoa, 18 de setembro de 2012 – Prazo: 365 dias. Para a atividade de: Construção de posto de combustível, serviço de troca de óleo, lavagem de veículo, loja de conveniência e pousada. Na (o) – Núcleo II – SÃO GONÇALO, Município de Sousa - UF: PB. Processo: 2012-003323/TEC/LP-0877 OBS: A NÃO PUBLICAÇÃO EM ATÉ 30 (TRINTA) DIAS IMPLICARÁ NA NULIDADE DESTA LICENÇA, NOS TERMOS DA LEGISLAÇÃO AMBIENTAL EM VIGOR.

---

POSTO CAJUEIRO COMERCIO DE DERIVADOS DE PETROLEO LTDA - CNPJ/CPF: 01.256.702/0001-01 Torna público requereu SUDEMA - Superintendência de Administração do Meio Ambiente, uma Renovação de Licença de Operação, sob numero de processo 2012-005407, em João Pessoa, 13 de AGOSTO 2012. Para a atividade de: Comércio Varejista de Combustíveis em geral, conveniência e troca de oleo . Na(o) R. ADALGISA C. CAVALCANTE, 550 ,ERNESTO GEISEL JOÃO PESSOA - UF: PB.

R & C - CNPJ/CPF: 07.201.297/001-00 Torna público requereu SUDEMA - Superintendência de Administração do Meio Ambiente, uma Licença de Operação, sob numero de processo 2012-005499, em João Pessoa, 14 de Agosto 2012. Para a atividade de: Agencia de viagens com frota própria 10 onibus . Na(o)R. JUVENCIO MANGUEIRA CARNEIRO, 100, JOÃO PESSOA - UF: PB.

POSTO SANTA MARIA COMBUSTIVEIS E CONVINIÊNCIA - CNPJ/CPF: 08.932.269/0001-18 Torna público requereu SUDEMA - Superintendência de Administração do Meio Ambiente, uma de Renovação da Licença de Operação, sob numero de processo 2012-007053, em João Pessoa, 25 de SETEMBRO 2012. Para a atividade de: COMERCIO DE VAREJISTA DE COMBUSTIVEIS, LUBRIFICANTES,TROCA DE OLEO E CONVINIÊNCIA. MANGABEIRA – JP -PB

INEZITA RIBEIRO PEREIRA DE QUEIROZ - CNPJ/CPF: 70.104.864/0001-39 Torna público que a SUDEMA - Superintendência de Administração do Meio Ambiente, emitiu a Licença de Operação nº 2812/2012 em João Pessoa, 22 de AGOSTO 2012 - Prazo: 730 dias. Para a atividade de: COMERCIO VAREJISTA DE COMBUSTIVEIS E LUBRIFICANTES EM GERAL (GASOLINA, ALCCOL , DIESEL) E CHURRASCARIA. Na(o) ROD. BR 412 KM 96, SANTA LUZIA. Municipio: SERRA BRANCA - UF: PB. Processo: 2010-005283/TEC/LO-1879.

---

**Estado da Paraíba**
**Prefeitura Municipal de Cabedelo**
**AVISO DE LICITAÇÃO**

**PREGÃO PRESENCIAL 77/2012**

A Prefeitura Municipal de Cabedelo-PB, por seu Pregoeiro e Equipe de Apoio, torna público para conhecimento dos interessados que, nos termos da Lei 10.520/02 e suas alterações e subsidiariamente pela Lei 8.666/93 e suas alterações, a licitação na modalidade Pregão Presencial nº 77/2012, cujo objeto é a aquisição de Raticida e baraticidadestinado a Secretaria da Saúde, acontecerá no dia 10 de outubro de 2012 às 08:30 horas, na sala da Comissão de Licitação situada a Rua João Pires de Figueiredo – Centro, Cabedelo-PB. O Edital e maiores informações poderão ser adquiridos no endereço acima no horário das 14:00 as 17:30 horas e no endereço eletrônico www.cabedelo.pb.gov.br.

**Jurinez Albuquerque Praxedes**
Pregoeira

---

**Estado da Paraíba**
**Prefeitura Municipal de Cabedelo**
**AVISO DE LICITAÇÃO**

**PREGÃO PRESENCIAL 78/2012**

A Prefeitura Municipal de Cabedelo-PB, por seu Pregoeiro e Equipe de Apoio, torna público para conhecimento dos interessados que, nos termos da Lei 10.520/02 e suas alterações e subsidiariamente pela Lei 8.666/93 e suas alterações, a licitação na modalidade Pregão Presencial nº 78/2012, cujo objeto é a aquisição de Medicamento Controlado destinado a Secretaria da Saúde, acontecerá no dia 10 de outubro de 2012 às 10:00 horas, na sala da Comissão de Licitação situada a Rua João Pires de Figueiredo – Centro, Cabedelo-PB. O Edital e maiores informações poderão ser adquiridos no endereço acima no horário das 14:00 as 17:30 horas e no endereço eletrônico www.cabedelo.pb.gov.br.

**Jurinez Albuquerque Praxedes**
Pregoeira

---

**Estado da Paraíba**
**Prefeitura Municipal de Cabedelo**
**AVISO DE LICITAÇÃO**

**PREGÃO PRESENCIAL 79/2012**

A Prefeitura Municipal de Cabedelo-PB, por seu Pregoeiro e Equipe de Apoio, torna público para conhecimento dos interessados que, nos termos da Lei 10.520/02 e suas alterações e subsidiariamente pela Lei 8.666/93 e suas alterações, a licitação na modalidade Pregão Presencial nº 79/2012, cujo objeto é a aquisição de Reagentes para realização de exames com Comodato, destinado a Secretaria da Saúde, acontecerá no dia 11 de outubro de 2012 às 14:30 horas, na sala da Comissão de Licitação situada a Rua João Pires de Figueiredo – Centro, Cabedelo-PB. O Edital e maiores informações poderão ser adquiridos no endereço acima no horário das 14:00 as 17:30 horas e no endereço eletrônico www.cabedelo.pb.gov.br.

**Jurinez Albuquerque Praxedes**
Pregoeira

---

## SECRETARIA DE ESTADO DA ADMINISTRAÇÃO

DIRETORIA EXECUTIVA DA CENTRAL DE COMPRAS
GERÊNCIA EXECUTIVA DE LICITAÇÃO

**CONVOCAÇÕES PARA PREGÃO PRESENCIAL N□292/2012**

O GOVERNO DO ESTADO DA PARAÍBA, através da Secretaria de Estado da Administração, publica para conhecimento dos interessados que, nos termos da lei n° 10.520/02 e alterações, e pelo Decreto nº 24.649/03 que regulamentou a sua aplicação no âmbito do Poder Estadual, e subsidiariamente pela Lei nº 8.666/93 e suas alterações, realizará licitação na modalidade pregão presencial na sede deste orgão, situada a Rua João da Mata S/N, Palácio dos Despachos/ Vice-Governadoria - Jaguaribe, telefone (083)3218-4588, no dia 18/10/2012 às 09:00 horas para:

Registro de preços para aquisição de peças para bombas injetoras, destinado ao Departamento de Estradas e Rodagem - DER, conforme anexo I do Edital.

Maiores informações sobre o EDITAL poderão ser obtidas na Gerência de Licitação da Central de Compras, no endereço acima indicado e no site www.centraldecompras.pb.gov.br.

REG. CGE Nº - 12-01500-6

João pessoa, 26 de setembro de 2012.

**Jaqueline da Silva Nascimento**
**Gerente executiva de Licitação**

---

## SECRETARIA DE ESTADO DA ADMINISTRAÇÃO

DIRETORIA EXECUTIVA DA CENTRAL DE COMPRAS
GERÊNCIA EXECUTIVA DE LICITAÇÃO

**CONVOCAÇÕES PARA PREGÃO PRESENCIAL N□334/2012**

O GOVERNO DO ESTADO DA PARAÍBA, através da Secretaria de Estado da Administração, publica para conhecimento dos interessados que, nos termos da lei n° 10.520/02 e alterações, e pelo Decreto nº 24.649/03 que regulamentou a sua aplicação no âmbito do Poder Estadual, e subsidiariamente pela Lei nº 8.666/93 e suas alterações, realizará licitação na modalidade pregão presencial na sede deste orgão, situada a Rua João da Mata S/N, Palácio dos Despachos/ Vice-Governadoria - Jaguaribe, telefone (083)3218-4588, no dia 17/10/2012 às 09:00 horas para:

Aquisição de equipamentos de informática, destinado a Fundação Centro Integrado de Apoio ao Portador de Deficiência - FUNAD, conforme anexo I do Edital.

Maiores informações sobre o EDITAL poderão ser obtidas na Gerência de Licitação da Central de Compras, no endereço acima indicado e no site www.centraldecompras.pb.gov.br.

REG. CGE Nº - 12-01624-4

João pessoa, 26 de setembro de 2012.

**Jaqueline da Silva Nascimento**
**Gerente executiva de Licitação**

---

A PREFEITURA MUNICIPAL DE JOCA CLAUDINO torna público que requereu à SUDEMA – Superintendência de Administração do Meio Ambiente,RENOVAÇÃO DA LICENÇA DE INSTALAÇÃO 329/2010. Para CONSTRUÇÃO DE 20 CASAS situadas no CONJUNTO NOVA LIBERDADE.

FABIO KELNER ALCOFORADO COSTA ME, Empresa Individual, inscrita no CNPJ nº 04.952.924/0001-49, torna público que requereu a SEMAM – Secretaria de Meio Ambiente, a licença de operação, para poder operar nas atividades de restaurante e similares, situada a Rua Duque de Caxias, 555, Galeria Jardel,1º andar, Centro, João Pessoa-PB – CEP nº 58010-821.

**SEVERINO AMORIM DE OLIVEIRA –** Torna público que solicitou à SUDEMA – **(Superintendência de Administração do Meio Ambiente)**, a RENOVAÇÃO DA LICENÇA DE OPERAÇÃO Nº 1372/2010 – PARA ATIVIDADE REFERENTE A PANIFICAÇÃO PROCESSO DE Nº 2012-007068/TEC/LO-3817

RODRIGO BRONZEADO CAHINO – CNPJ/CPF Nº 768.944.524-15, torna público que a SUDEMA – Superintendência de Administração do Meio Ambiente, emitiu a Licença de Instalação nº 3579/2012 em João Pessoa, 19 de setembro de 2012 – Prazo: 180 dias. Para a atividade de: Edificação multifamiliar com fossa e sumidouro (4 unidades), na Rua Sem Nome, Nº 5288, ST 057, QD 023, LT 292 GRAMAME Município: JOÃO PESSOA – UF: PB. Processo: 2012-003715/TEC/LI-0914.

ARTUR LUIZ DE LIMA – CNPJ/CPF Nº 352.270.364-20, torna público que a SUDEMA – Superintendência de Administração do Meio Ambiente, emitiu a Licença Prévia nº 3741/2012 em João Pessoa, 25 de setembro de 2012 – Prazo: 365 dias. Para a atividade de: Construção de quatro unidades habitacionais, na Rua José Paulino Filho – LT. 06/ QD. 19-LOT. Centro Comercial Norte Município: BAYEUX – UF: PB. Processo: 2012-005663/TEC/LP-1043.

JARDANI ROCHA CAVALCANTI RODRIGUES, com CNPJ Nº 00.837.729/0001-17, IE: nº 16.109.699-9, pela qual registra a perda de Talão de Nota Fiscal, consumidor, Modelo 01, faltando do número 01 até 50; e Talão de Nota Fiscal, consumidor, Modelo 02, Série D, faltando: 01 até 50, 201 até 250, 301 até 350. Conforme Certidão datado de 26 de setembro de 2012.

MARILENE DA SILVA FERNANDES – CPF Nº 692.385.704-00, torna público que requereu à SUDEMA – Superintendência de Administração do Meio Ambiente, a Licença de Operação – Edificação Multifamiliar com 02 Unidades Habitacionais – AC: 130,90m² - Várzea Nova – Santa Rita - PB. Processo: 2012-007062/TEC/LO-3814.

LAVANDERIA VIA SUL LTDA – CNPJ Nº 03.702.473/0001-29, torna público que requereu à SUDEMA – Superintendência de Administração do Meio Ambiente, a Renovação da Licença de Operação nº 1044/2010/PROC. Nº 2010-000795 – Lavagem de artigos têxtil e de vestuário – AC: 210,0m² - Bancários – João Pessoa – PB. Processo: 2012-007067/TEC/LO-3816.

SOGEINVERCA NORDESTE CONSTRUÇÕES LTDA – CNPJ/CPF Nº 11.365.809/0001-33, torna público que a SUDEMA – Superintendência de Administração do meio Ambiente, emitiu a Licença Prévia nº 3715/2012 em João Pessoa, 25 de setembro de 2012 – Prazo: 180 dias. Para a atividade de: Unidade residencial multifamiliar com sistema fossa/sumidouro, na Rua Professora Eunilde Caldas Tavares, QD 016, LT 189 – Planalto da Boa Esperança Município: JOÃO PESSOA – UF: PB. Processo: 2012-005083/TEC/LP-0996.

VISIO TRADE IMPORTAÇÃO E EXPORTAÇÃO LTDA – CNPJ Nº 11.459.060/0001-93, torna público que requereu à SUDEMA - Superintendência de Administração do Meio Ambiente, a Renovação da Licença de Operação nº 2237/10/PROC. Nº 2010-005021 – Deposito p/ Armazenagem e Comércio Varejista de Vinho Espumante e Azeite de Oliva – AC: 450m² - Cabedelo – PB. Processo: 2012-007075/TEC/LO-3820.

O BOMPREÇO SUPERMERCADOS DO NORDESTE LTDA (LOJA B 034) – CNPJ Nº 13.004.510/0253-35, torna público que requereu à SUDEMA – Superintendência de Administração do Meio Ambiente, a Renovação da Licença de Operação Nº 1171/2010 para Comércio Varejista de Produtos Alimentícios e Outros – Comercialização de Medicamentos, situado a Rua Edgar Sales de Miranda Henrique, 400 – Bessa – JOÃO PESSOA – PB CEP 58043-294 - Processo: 2012-007061/TEC/LO-3813.

ENDOVÍDEO SOCIEDADE SIMPLES LTDA – CNPJ Nº 41.139.239/0001-24, torna público que requereu junto a SUDEMA – Superintendência de Administração do Meio Ambiente, a Licença de Operação para Clínica Médica de Endocospia Digestiva, situada a Av. José Américo de Almeida Lote 284 - Torre - João Pessoa – PB CEP 58.040-302 - Processo: 2012-007063/TEC/LO-3815.

ARNOBIO FIRMINO DA SILVA – CNPJ/CPF Nº 09.224.155/0002-67, torna público que a SUDEMA – Superintendência de Administração do Meio Ambiente, emitiu a Licença de Instalação nº 3736/2012 em João Pessoa, 25 de setembro de 2012 – Prazo: 365 dias. Para a atividade de: Lavra de areia e argila com uso de equipamentos mecanizados (à céu aberto e por dragagem) área total 46,76 ha – Processo DNPM Nº 846.242/0007, no leito do Rio Paraíba – Engenho São Bento Município: SANTA RITA – UF: PB. Processo: 2012-003712/TEC/LI-1534.

LEMAPA CONSTRUTORA LTDA – CNPJ/CPF Nº 11.538.702/0001-40, torna público que a SUDEMA – Superintendência de Administração do Meio Ambiente, emitiu a Licença de Operação nº 3578/2012 em João Pessoa, 19 de setembro de 2012 - Prazo: 730 dias. Para a atividade de: Edificação multifamiliar com fossa e sumidouro (6 unidades), na Rua Adriano Tozzi Carvalho ST. 57 QD. 240 LT. 57 – Valentina de Figueiredo Município: JOÃO PESSOA – UF: PB. Processo: 2012-002462/TEC/LO-0774.

ENGEFIELDS EMPRENDIMENTOS E SERVIÇOS – CNPJ Nº 02.934.168/0001-08, torna público que requereu à SUDEMA – Superintendência de Administração do Meio Ambiente, a Licença Prévia – Edificação Multifamiliar com 32 unidades – AC: 1.857,90m² - Planalto da Boa Esperança - Valentina – João Pessoa – PB. Processo: 2012-007051/TEC/LP-1182.

HOSPITAL DE EMERGÊNCIA E TRAUMA SENADOR HUMBERTO LUCENA – CNPJ/CPF Nº 08.778.268/0037-71, torna público que a SUDEMA – Superintendência de Administração do Meio Ambiente, emitiu a Licença de Operação nº 201/2012 em João pessoa, 24 de janeiro de 2012 – Prazo: 730 dias. Para a atividade de: Realiza Atendimento Clínica e Traumatologia, na Rua Orestes Lisboa S/N Conjunto Pedro Gondim Município: JOÃO Pessoa – UF: PB. Processo: 2011-003390/ TEC/LO-1108.

CONSTRUTORA SEGMENTO LTDA – CNPJ Nº 07.275.707/0001-50, torna público que requereu à SUDEMA – Superintendência de Administração do Meio Ambiente, a Licença Prévia – Edificação Multifamiliar – AC: 1.239,60m² - Alto do Céu – João Pessoa – PB. Processo: 2012-006758/TEC/LP-1147.

CONSTRUTORA SEGMENTO LTDA – CNPJ Nº 07.275.707/0001-50, torna público que requereu à SUDEMA – Superintendência de Administração do Meio Ambiente, a Licença Prévia – Edificação Multifamiliar – AC: 247,25m² - Expedicionários – João Pessoa – PB. Processo: 2012-006762/TEC/ LP-1148.

CAMILA BRUNET CARTAXO BRAGA – CNPJ/CPF Nº 13.351.314/0001-80, torna público que a SUDEMA – Superintendência de Administração do Meio Ambiente, emitiu a Licença de Instalação nº 3243/2012 em João Pessoa, 5 de setembro de 2012 – Prazo: 365 dias. Para a atividade de: Edificação residencial com 04 unidades habitacionais e sistema de esgotamento sanitário individual, na Rua Projetada, S/N, QD 24, LT 134, LOT. Parque Sul II – Gramame Município: JOÃO PESSOA – UF: PB. Processo: 2012-006067/TEC/LI-1626.

CAMILA BRUNET CARTAXO BRAGA – CNPJ/CPF Nº 13.351.314/0001-80, torna público que a SUDEMA – Superintendência de Administração do Meio Ambiente, emitiu a Licença de Instalação nº 3242/2012 em João pessoa, 5 de setembro de 2012 – prazo: 365 dias. Para a atividade de: Edificação residencial com 04 unidades habitacionais e sistema de esgotamento sanitário individual, na Rua Projetada, S/N, QD 24, LT 144, LOT. Parque Sul II – Gramame Município: JOÃO PESSOA – UF: PB. Processo: 2012-006066/TEC/LI-1625.

---

**PREFEITURA MUNICIPAL DE JUAZEIRINHO**
**HOMOLOGAÇÃO**

Com base nas informações, referente a Licitação (tipo menor preço), na modalidade PREGÃO PRESENCIAL Nº 014/2012, com abertura em 20 de setembro de 2012, às 10:00h, na sala de reunião da CPL deste município de Juazeirinho/PB, e considerando que foram observados todos os prazos recursais, nos termos do Art. 43, inciso VI, da Lei nº 8.666/93, **HOMOLOGO**, o procedimento licitatório, em conseqüência, fica convocada a Empresa: M.C.NEVES, com CNPJ nº 13.196.505/0001-15, sediada a Rua Santo Antonio, 398 – 1º Andar – Santo Antonio – CEP 58406-025 – Campina Grande/ PB, cujo valor total é de R$ 48.000,00 (Quarenta e Oito Mil Reais), para tomar conhecimento da nota do empenho ou assinatura do contrato, nos termos do Art. 64, Caput do citado diploma legal, sob as penalidades da Lei.

Juazeirinho, 25 de setembro de 2012.

**BEVILACQUA MATIAS MARACAJÁ**
**Prefeito Constitucional**

---

**REVOGAÇÃO DE PROCURAÇÃO**

Pelo presente Edital, fica revogada a partir desta data e sem nenhum efeito a Procuração Pública lavrada no Livro 428, às fls. 33, em data de 12.11.2008, no Cartório Serviço Notarial 10o Ofício de Notas – "CARTÓRIO DECARLINTO", desta Comarca, em que é parte outorgante a Sra. ROSIMAIRE DE LIMA COSTA, e parte outorgada o Sr. JOSÉ PAULINO COSTA NETO. João Pessoa-Pb.

---

## SECRETARIA DE ESTADO DA ADMINISTRAÇÃO

DIRETORIA EXECUTIVA DA CENTRAL DE COMPRAS
GERÊNCIA EXECUTIVA DE LICITAÇÃO

**CONVOCAÇÕES PARA PREGÃO PRESENCIAL N□323/2012**

O GOVERNO DO ESTADO DA PARAÍBA, através da Secretaria de Estado da Administração, publica para conhecimento dos interessados que, nos termos da lei n° 10.520/02 e alterações, e pelo Decreto nº 24.649/03 que regulamentou a sua aplicação no âmbito do Poder Estadual, e subsidiariamente pela Lei nº 8.666/93 e suas alterações, realizará licitação na modalidade pregão presencial na sede deste orgão, situada a Rua João da Mata S/N, Palácio dos Despachos/ Vice-Governadoria - Jaguaribe, telefone (083)3218-4588, no dia 17/10/2012 às 09:00 horas para:

Registro de preços para recarga de cartucho e toner para impressora e copiadora, destinado a DIVERSOS ORGÃOS, conforme anexo I do Edital.

Maiores informações sobre o EDITAL poderão ser obtidas na Gerência de Licitação da Central de Compras, no endereço acima indicado e no site www.centraldecompras.pb.gov.br.

REG. CGE Nº - 12-01626-0

João pessoa, 26 de setembro de 2012.

**Jaqueline da Silva Nascimento**
**Gerente executiva de Licitação**

---

## SECRETARIA DE ESTADO DA ADMINISTRAÇÃO

DIRETORIA EXECUTIVA DA CENTRAL DE COMPRAS
GERÊNCIA EXECUTIVA DE LICITAÇÃO

**CONVOCAÇÕES PARA PREGÃO PRESENCIAL N□312/2012**

O GOVERNO DO ESTADO DA PARAÍBA, através da Secretaria de Estado da Administração, publica para conhecimento dos interessados que, nos termos da lei n° 10.520/02 e alterações, e pelo Decreto nº 24.649/03 que regulamentou a sua aplicação no âmbito do Poder Estadual, e subsidiariamente pela Lei nº 8.666/93 e suas alterações, realizará licitação na modalidade pregão presencial na sede deste orgão, situada a Rua João da Mata S/N, Palácio dos Despachos/ Vice-Governadoria - Jaguaribe, telefone (083)3218-4588, no dia 16/10/2012 às 14:30 horas para:

Contratação de empresa especializada em assistência médica, ambulatorial e hospitalar, destinado a Junta Comercial do Estado da Paraíba - JUCEP, conforme anexo I do Edital.

Maiores informações sobre o EDITAL poderão ser obtidas na Gerência de Licitação da Central de Compras, no endereço acima indicado e no site www.centraldecompras.pb.gov.br.

REG. CGE Nº - 12-01631-8

João pessoa, 26 de setembro de 2012.

**Jaqueline da Silva Nascimento**
**Gerente executiva de Licitação**