A UNIÃO

Ano CXXII
Número 151
R$ 1,00
Assinatura anual
R$ 200,00

João Pessoa, Paraíba - QUARTA-FEIRA, 29 de julho de 2015

122 ANOS - PATRIMÔNIO DA PARAÍBA

www.paraiba.pb.gov.br auniao.pb.gov.br facebook.com/uniaogovpb Twitter > @uniaogovpb

ACESSO À INTERNET

Criança e adolescente usam mais celulares

Pesquisa divulgada ontem revela que os celulares superaram os computadores em número de acessos à internet entre usuários de 9 a 17 anos. Dois anos atrás, 53% diziam fazer uso de telefones móveis. Agora, são 82%. PÁGINA 9

2ºCaderno

Nova edição de "Saliva" busca atrair leitor jovem

Livro do poeta paraibano Ikaro Maxx deve ser lançado em outubro, apostando em um visual moderno, com elementos de artes gráficas. PÁGINA 5

"Fronteiras entre as artes estão menos sólidas", diz Maxx

FOTOS: Secom-PB e Edson Matos

Escultura de Ariano exposta no teatro

Família participará de homenagem a Ariano

A família do escritor Ariano Suassuna confirmou presença na inauguração do Teatro A Pedra do Reino. PÁGINA 8

FOTOS: Evandro Pereira

Ao lado, congestionamento na Tancredo Neves

Asfalto cede e trecho da BR-230 é interditado

Com o desvio no trânsito, motoristas precisaram enfrentar engarrafamentos nas vias próximas. PÁGINA 14

FOTO: Reprodução/internet

Esportes

Presidente da CBF é suspeito de corrupção

EUA libera dados sobre investigação a Del Nero

Justiça norte-americana vai repassar ao Brasil parte das informações. PÁGINA 24

Economia

FOTO: Secom-PB

Sudene tem novo superintendente

O governador Ricardo Coutinho participou da posse de João Paulo Lima. PÁGINA 3

Polícia apreende 26 quilos de cocaína em Cajazeiras

Foram presos dois homens, que já vinham sendo investigados há cerca de 60 dias. Com a dupla, os policiais civis encontraram, ainda, 40 quilos de maconha. PÁGINA 15

FOTO: Reprodução/internet

clima & tempo

Fonte: INMET

Litoral	Cariri-Agreste	Sertão
Nublado com chuvas ocasionais	Sol e poucas nuvens	Sol e poucas nuvens
26° Máx. 21° Mín.	31° Máx. 20° Mín.	33° Máx. 22° Mín.

Informações úteis para a semana:

Moeda

DÓLAR	R$ 3,368 (compra)	R$ 3,369 (venda)
DÓLAR TURISMO	R$ 3,340 (compra)	R$ 3,560 (venda)
EURO	R$ 3,714 (compra)	R$ 3,719 (venda)

- Contra crise, governo pode mexer na tributação da internet. Página 9
- Choveu quase 50% acima da média em João Pessoa, diz Aesa. Página 14
- Funcionário de hospital é preso suspeito de clonar cartões. Página 15
- PF prende executivo da Andrade Gutierrez na Lava Jato. Página 18

Fonte: Marinha do Brasil

Marés	Hora	Altura
ALTA	02h28	2.3m
baixa	08h45	0.4m
ALTA	14h58	2.2m
baixa	21h00	0.4m

Editorial

Emendas ao Orçamento

Elas muitas vezes são vistas com desconfiança pelos movimentos sociais, porque, não raro, servem como instrumentos para a captação de votos ou estão relacionadas a outros interesses que não o de fortalecer as políticas públicas do país. Todavia, estudo apresentado ontem, na Câmara dos Deputados, pelo cientista político Lúcio Rennó, da Universidade de Brasília, revela que as emendas ao Orçamento, cujas proposituras são prerrogativas dos parlamentares, têm efeito positivo na melhoria de diversos indicadores econômicos e sociais dos municípios beneficiados. Ou seja, reduzem a pobreza e a desigualdade e ainda provocam a geração de empregos formais. O período considerado pelo estudo é de 12 anos – de 1998 a 2010.

Os dados apresentados se configuram como um importante instrumento de estudo para aferir a repercussão que as emendas parlamentares ao Orçamento nos contextos municipais. Sem falar, que é um estudo pioneiro, uma vez que esse é o primeiro banco de dados dessa natureza organizado no país, que avalia a influência do Poder Legislativo no combate à pobreza e à desigualdade. Vale aqui ressaltar as palavras do cientista político que se debruçou sobre a pesquisa de dados: "As emendas têm sim um efeito importante na melhoria da qualidade de vida do cidadão brasileiro, reduzindo questões como a mortalidade infantil, melhorando a educação, aumentando o desenvolvimento dos municípios no nosso país".

Contudo, não há somente benefícios encontrados pelo estudo do professor Lúcio Rennó. Uma das constatações negativas associadas às emendas parlamentares é que elas são distribuídas de forma concentrada, ou seja, ou estão nas mesmas regiões, em detrimento de outras ou sofrem pressões políticas para sua alocação. Porém, o estudo será um forte aliado do setor público, no sentido de que servirá de base para o aperfeiçoamento dos mecanismos de alocação e liberação dos recursos públicos destinados aos municípios brasileiros, dando-lhes melhor planejamento e coordenação para tal finalidade.

O Congresso promulgou, em março deste ano, a Emenda Constitucional 86, que instituiu o Orçamento Impositivo, Como o próprio nome já antecipa, a emenda tornou impositiva a execução das emendas individuais dos parlamentares ao Orçamento da União. A publicação do estudo e o período analisado, porém, é anterior à PEC o que, conforme atestam analistas, fortalece a aprovação da proposta que obrigou a aplicação das emendas individuais.

Quando a universidade vai a campo estudar fenômenos como este, quem ganha é a população. O estudo recebeu, em 2013, a 18ª edição do Prêmio do Tesouro Nacional, cujo tema foi "Economia do Setor Público".

Artigo

Joana Belarmino - joanabelarmino00@gmail.com

Rumores do jornalismo

"E eis que na sua busca, você topa com outro caso rumoroso e trágico: 'Polícia de caso Madeleine investiga corpo de menina descoberto na Austrália!'"

Vai chegando a hora daquele tete-à-tete com os leitores, a hora das 36 linhas da coluna, e você pensa: O que vou dizer a eles? O que vou escrever? Não quero desperdiçar papel, não quero desperdiçar espaço, mesmo se for para embrulhar o peixe do dia seguinte, quero que haja dito coisas essenciais no jornal de hoje.

Quantos estão pensando sobre isso agora? Repórteres, editores, plantados em lugares estratégicos no mundo todo, farão eles esse exame de consciência? Sentirão esse vago amargo na boca do estômago, essa sensação de que há palavras de mais no mundo, e quase nenhuma é essencial?

Desde que se inventou o jornal, e desde que se consolidou a forma moderna de se fazer jornal, em meados do século XIX, a cobertura tem se especializado em priorizar algumas tendências: Violência, Tragédias, Celebridades, Economia, Política, com todo o seu agregado de corrupção, cultura, esportes, lazer.

Imagine que o jornal seja o supermercado das notícias. Você chega com seu carrinho de necessidades de informação e pergunta: "O que temos hoje"?

O vendedor entrega-lhe as letras garrafais da décima sexta fase da operação Lava Jato. Essa é a mercadoria de primeira ordem no Brasil e se mantém à venda, com cotação artificial ou não, já há mais de um ano.

Na Folha, no Estadão, em todos os portais de notícias, só se fala da prisão de mais 31 pessoas, com os números milionários da propina.

Enfastiada, você pede outra coisa. "Algo que venha de fora por favor".

Feito um vendedor de badulaques, barulhento e insidioso, as manchetes se impõem como se gritassem: "Veja um raio-x das 16 fases da operação Lava Jato"! Você olha para mais longe, procura outra coisa, e dá de cara com outra manchete terrível, porém, com um milagroso e provisório final feliz: "Exército peruano resgata crianças reféns do Sendero Luminoso"!

E eis que na sua busca, você topa com outro caso rumoroso e trágico: "Polícia de caso Madeleine investiga corpo de menina descoberto na Austrália"!

Com um vago alívio, você segue a pista da notícia. Vai célere, pulando cabeçalhos, banners publicitários, e estaca cheia de horror. Restos mortais de uma criança, entre dois e quatro anos, encontrados dentro de uma mala, próximo à uma rodovia, nas cercanias da cidade de Adelaide, onde fica isso? Na Austrália, informa a reportagem da BBC.

Você há de se lembrar, por causa do mistério. Você talvez se lembre, porque era apenas uma menina de três anos, em férias com seus pais, numa praia do Algarve, em Portugal. Madeleine desapareceu misteriosamente em 2007, e agora essa mala, esse corpo, essas trinta linhas de jornalismo frio, sobre a sua tela, e esse meu jeito de gritar para dentro, uma angústia que não pode ser descrita em times new Roman.

Humor

Domingos Sávio - savio_fel@hotmail.com

UNInforme

Ricco Farias
papiroeletronico@hotmail.com

HÁ IMPARCIALIDADE E TRANSPARÊNCIA?

FOTO: Reprodução/Internet

Em recente artigo enviado à coluna, o professor Flávio Lúcio (foto), da UFPB afirmava que averia uma "escalada de golpismo" no país, que contaminara instituições como TSE e TSU. Ontem, o cientista político respondeu a seguinte pergunta enviada pelo colunista: "Essas instituições estão alinhadas para derrubar o governo Dilma?". O professor enxerga interferência política nas decisões relativas ao Governo Federal. Não haveria, em sua opinião, a mesma severidade, quanto a denúncias envolvendo a oposição. "Eu diria que setores dessas instituições parecem ter "capturado-as", porque mostram claro engajamento político, por exemplo, ao não agirem com o mesmo rigor quando se trata de políticos de oposição ao governo. Os exemplos disso são abundantes, e remontam ao "mensalão" do PSDB que, mesmo sendo anterior, sequer foi julgado e se encontra hoje ainda na primeira instância. Veja também o caso de Aécio Neves, ex-governador de Minas e candidato a presidente, derrotado, pelo PSDB. Existem sérios indícios de envolvimento com corrupção contra Aécio, algumas documentadas, como é o caso da chamada "Lista de Furnas". Ele também foi expressamente citado pelo doleiro Alberto Youssef, em depoimento na Operação Lava Jato, que declarou saber que Aécio recebera, de 2002 a 2006, entre 100 e 120 mil dólares de uma das diretorias de Furnas. O tucano sequer foi investigado". As colocações do professor resgatam um debate necessário nesses tempos de crise política: a imparcialidade e a transparência das instituições democráticas do país estão em xeque?

CAPITAL DAS ARTES

"Vamos transformar João Pessoa na Capital das Artes". Do governador Ricardo Coutinho, em referência à entrega do Teatro Pedra do Reino, no próximo dia 5 de agosto, "um presente para a cidade", conforme disse a coluna, em maio. O equipamento marca a conclusão das obras do Centro de Convenções e tem capacidade para receber 3 mil espectadores.

NÃO SUBESTIMA

O deputado Raniery Paulino (PMDB) prefere que haja muitos candidatos na disputa pela prefeitura de Guarabira, porque "qualifica o debate". Acredita que Zenóbio Toscano, atual prefeito, não vá à reeleição: "Está numa fase muito ruim de gestão. Parece que está sem motivação, falta de entusiasmo, é uma gestão apática". Mas conclui: "Não o subestimo".

TIÊ NO PIOLLIN

Da nova safra de cantoras brasileiras, Tiê chega a João Pessoa com a turnê do seu terceiro disco, "Esmeraldas". Faz show sábado à noite, no Centro Cultural Piollin. Parceiros da moça, como o compositor André Whoong e a paulistana Naná Rizinni, que lançou no ano passado "Lá na Naná", também sobem ao palco.

APÓS A CRISE

A coluna perguntou ao professor Jaldes Meneses, da UFPB, se "o PT está refém do PMDB", uma vez que integra a base do governo, mas admite candidatura própria, em 2018. "O PT, hoje, precisa do PMDB no Congresso. Isso não se confunde com as eleições. Depende, no caso de candidaturas, do resultado da crise política, por enquanto indeterminada".

LISTA SAI HOJE

Hoje, serão conhecidos os promotores que vão integrar a lista tríplice para a definição do procurador-geral de Justiça da Paraíba, biênio 2015/2017. Estão na disputa João Geraldo Carneiro, Amadeus Ferreira, Adrio Nobre Leite, Carlos Romero Paulo Neto, Bertrand Asfora e Antônio Rocha Neto.

TERCEIRIZAÇÃO PODERIA FACILITAR DESVIO DE RECURSOS PÚBLICOS

Há opiniões convergentes, quanto ao projeto de terceirização das relações de trabalho, entre a Justiça Trabalhista, a Procuradoria Geral da República e o Dieese. Ontem, o deputado Anísio Maia (PT) fez um balanço da audiência realizada pela Assembleia, em conjunto com o Senado, na última quinta-feira para debater o PLC 30/2015. Há conclusões contundentes, entre as quais a de que "haverá mais facilidade para a corrupção. Em diversos casos, contratos fraudulentos da terceirização de mão de obra são usados para desvio de recursos públicos" e a de que "Casos de trabalho escravo podem se multiplicar. A mão de obra terceirizada é usada por alguns empregadores para tentar fugir das responsabilidades trabalhistas".

A UNIÃO
SUPERINTENDÊNCIA DE IMPRENSA E EDITORA
Fundado em 2 de fevereiro de 1893 no governo de Álvaro Machado

BR-101 Km 3 - CEP 58.082-010
Distrito Industrial - João Pessoa/PB
PABX: (083) 3218-6500 /
ASSINATURA-CIRCULAÇÃO: 3218-6518
Comercial: 3218-6544 / 3218-6526
REDAÇÃO: 3218-6539 / 3218-6509

SUPERINTENDENTE
Albiege Fernandes

DIRETOR ADMINISTRATIVO
Murillo Padilha Câmara Neto

DIRETOR DE OPERAÇÕES
Gilson Renato

DIRETOR TÉCNICO E EDITOR GERAL
Walter Galvão

EDITORA ADJUNTA
Renata Ferreira

CHEFE DE REPORTAGEM
Conceição Coutinho

EDITORES SETORIAIS: Geraldo Varela, Carlos Cavalcanti, Alexandre Macedo, Felipe Gesteira e Denise Vilar

EDITORES ASSISTENTES: Carlos Vieira, Emmanuel Noronha, José Napoleão Ângelo, Marcos Lima e Marcos Pereira

PROJETO GRÁFICO: Ricardo Araújo, Fernando Maradona e Klécio Bezerra

Governador diz que os incentivos fiscais da Sudene beneficiarão NE

Ricardo participou da posse do novo superintendente do órgão, João Paulo Lima

O governador Ricardo Coutinho participou, no início da tarde de ontem, da posse do novo superintendente da Sudene, João Paulo Lima, ex-prefeito de Recife (PE). Como interlocutor do Nordeste, o chefe do Executivo paraibano foi o primeiro governador a discursar, ocasião em que afirmou que João Paulo será um grande parceiro, elogiando a escolha da presidente Dilma Rousseff. A cerimônia contou ainda com a presença do ministro da Integração Nacional, Gilberto Occhi.

Em seu pronunciamento, Ricardo disse que o novo superintendente da Sudene tem a missão de organizar o Nordeste e de abrir caminhos para uma política de desenvolvimento regional através de incentivos fiscais. Ele afirmou ainda que João Paulo sabe da importância da Sudene e acredita que vai conseguir trazer para o órgão importantes apoios de governadores, prefeitos e de segmentos que sabem que o Brasil precisa do Nordeste.

"Afinal o Nordeste tem muito mais capacidade do que muitas regiões de aumentar o seu consumo, de ter grande futuro em ciência e tecnologia e avançou muito no Ensino Superior, mas precisa avançar mais", ressaltou o governador Ricardo Coutinho, pontuando que esse é o grande desafio da nova Sudene.

O novo superintendente da Sudene, João Paulo, afirmou que sua gestão vai priorizar a educação, a ciência e tecnologia, o desenvolvimento produtivo e a sustentabilidade. Ele disse que vai fortalecer e ampliar a articulação regional para ter competitividade em relação às demais regiões do país.

Já o ministro da Integração Nacional, Gilberto Occhi, disse ter a absoluta certeza que juntos, Sudene e servidores vão encontrar alternativas para primeiramente transformar o prédio do órgão para que a Sudene possa dar apoio total a região Nordeste e aos Estados de Minas Gerais e do Espírito Santo. Ele disse que também pretende definir quais as prioridades dos governadores do Nordeste.

Além do governador Ricardo Coutinho, prestigiaram a posse de João Paulo os governadores de Pernambuco, Paulo Câmara; e do Ceará, Camilo Santana; e os vice-governadores da Bahia, João Felipe de Souza Leão; e do Piauí, Margarete Coelho; os prefeitos do Recife, Geraldo Julio; de Olinda, Renildo Calheiro; além de vários parlamentares da região.

João Paulo foi nomeado para o comando da autarquia pela presidente Dilma Rousseff (PT), na terça (21). O ex-prefeito já foi membro do Conselho Deliberativo da Sudene em 2008, quando era presidente da Frente Nacional de Prefeitos (FNP) e prefeito do Recife (2001-2008). João Paulo assume a superintendência em substituição a José Márcio de Medeiros Maia.

A Superintendência de Desenvolvimento do Nordeste (Sudene) é uma autarquia administrativa e financeiramente autônoma, que busca articular e fomentar o desenvolvimento includente e sustentável do Nordeste. Para isso, conta com instrumentos como o Fundo de Desenvolvimento do Nordeste (FDNE) - que tem um orçamento de R$ 2 bilhões para 2015 - e incentivos fiscais.

> "O NE tem muito mais capacidade do que muitas regiões de aumentar o seu consumo, de ter grande futuro em ciência e tecnologia"

FOTO: Secom-PB

Ministro da Integração Nacional, Gilberto Occhi, cumprimenta o governador Ricardo Coutinho e o novo gestor da Sudene, João Paulo Lima

Prêmios Mestres da Educação e Escola de Valor prorrogam inscrições

As inscrições da 5ª edição dos Prêmios Mestres da Educação e Escola de Valor, que seriam encerradas ontem, foram prorrogadas até o dia 7 de agosto. O edital com a retificação do prazo será publicado na edição de hoje do Diário Oficial do Estado.

A submissão de projetos e professores deve ser feita através do site da Secretaria de Estado da Educação www.paraiba.pb.gov.br/educacao ou do link http://www.mestresdaeducacao.pb.gov.br/. O prêmio "Escola de Valor" contempla com o 14º salário todos os funcionários da educação das escolas premiadas: gestores, merendeiras, professores, porteiros, vigias entre outros. Já o prêmio Mestres da Educação possibilita que professores com projetos premiados sejam beneficiados com o 14° salário e caso estejam lotados nas escolas já contempladas com o Prêmio Escola de Valor também recebem o 15º salário.

Valorização

Os prêmios têm por objetivo fomentar, selecionar, valorizar e premiar as práticas pedagógicas e experiências administrativas exitosas, executadas nas escolas públicas estaduais de educação básica, por professores e demais profissionais de educação em exercício que, comprovadamente, estejam tendo sucesso no enfrentamento dos desafios no processo de ensino e aprendizagem.

Lançados em 2011 pelo Governo do Estado, por meio da Secretaria de Estado da Educação, os prêmios contemplaram, no primeiro ano, 126 professores e 70 escolas da rede estadual de ensino da Paraíba, beneficiando 4.882 servidores. Na versão 2012, foram premiados 1.105 professores e 290 escolas, sendo beneficiados 16.345 servidores. Em 2013, receberam os prêmios 2.834 professores e 282 escolas, beneficiando 16.360 servidores. E em 2014, 2.937 professores e 293 escolas foram contemplados, beneficiando 20.198 servidores. Nas últimas quatro edições foram investidos R$ 77.424.866,69 e contemplados 57.785 servidores.

Essas coisas

Carlos Aranha - Membro da Academia Paraibana de Letras - caranha@terra.com.br

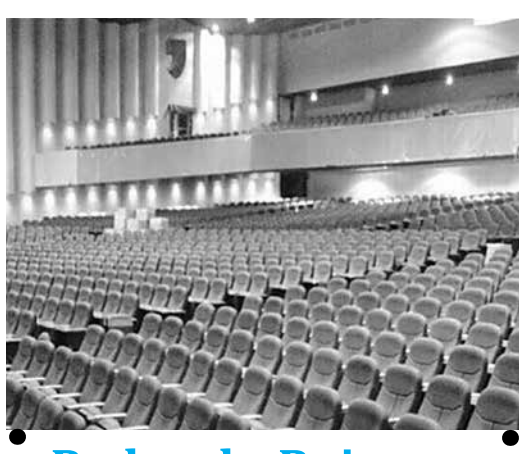

Pedra do Reino

O governador Ricardo Coutinho estará no auge das comemorações dos 430 anos de João Pessoa, em 5 de agosto. Vai inaugurar o Teatro Pedra do Reino *(foto)*, no Centro de Convenções de João Pessoa. Com 2.880 poltronas, passa a ser um dos cinco maiores e melhores teatros do Brasil. No Nordeste, é o melhor, superando o Castro Alves, em Salvador, e o Guararapes, no Recife. O nome do teatro foi escolhido pelo governador em homenagem a Ariano Suassuna. Na inauguração haverá apresentações das cantoras Zélia Duncan e Maria Juliana, e da Orquestra Sinfônica da Paraíba.

A mais certeira das flechas

Apesar de jogar com palavras, sempre fui bastante explícito, Nunca escondi de ninguém o básico das reações pessoais.

Num certo dia, no entanto, decidi caminhar pelas ruas escondido de mim, num faz-de-conta de invisibilidade. Terminei por dividir-me entre ser virtual e real. Passei a olhar pessoas - magras e obesas, altas e baixas, novas e velhas, famosas e anônimas -, sentindo em cada uma projeções de meu experimentado coração.

De repente, a poesia bateu mais forte. Veio como a mais certeira das flechas do destino.

No meio do conflito entre Eros e Chronos, ocultei-me ainda mais para que, naquela noite, ninguém detectasse que eu admitira escutar a parceria de Lulu Santos com Nelson Motta.

("Eu gosto tanto de você que até prefiro esconder. Deixo assim ficar subentendido, como uma ideia que existe na cabeça e não tem a menor obrigação de acontecer"...)

Antes eram outras as "minhas" canções de amor, como aquela que falava nesse "maldito fecho-éclair"...

Se o amor fosse ligado a correntes estéticas da poesia, acho que o meu seria concretista. Passou a ser anarco-pós-moderno.

Uma das receitas para não sucumbir de amor é assumir a anarquia desde a fase do afeto. Olhos nos olhos a contemplarem-se no anárquico caos dos grandes sonhos, puros desejos. Adeus às ilusões e aos pesadelos.

A música não para: "Eu acho tão bonito isso de ser abstrato, baby, a beleza é mesmo tão fugaz"...

Vejo todos os pontos cardeais de seu corpo entrando e fugindo de mim. Vejo que a possibilidade de amar é igual a um abraço de 360 graus.

Alguém fala de política junto a mim. Já tinha até esquecido da presidente da República, Dilma Rousseff, e do presidente da Câmara, Eduardo Cunha, que envergonham as pessoas decentes do país, que são muitas, muitíssimas. Já tinha esquecido que o Brasil terá eleições no próximo ano.

Fico falando de amor.

"Pode até parecer fraqueza. (...) Se amanhã não for nada disso, caberá só a mim esquecer; o que eu ganho, o que eu perco ninguém precisa saber".

Geleia geral

■■■ Fiquei assustado ao ler na madrugada de ontem que na parte nordestina da Mata Atlântica - principalmente entre Pernambuco e Rio Grande do Norte - vive um tipo de perereca cujo veneno é 25 vezes mais forte que o da jararaca!

■■■ **Em seu último CD, Zeca Baleiro *(foto)* canta somente músicas de Zé Ramalho.**

■■■ Entre as músicas de Zé cantadas por Zeca estão "Chão de giz" (título do disco),"A terceira lâmina", "Garoto de aluguel", "Vila do Sossego", "Táxi lunar", "Admirável gado novo" e a que jamais poderia faltar: "Avôhai".

■■■ **Por falar na família Ramalho... Paraibana de nascimento, criada no Jardim Miramar, arquiteta por formação, Thelma Ramalho é a produtora da banda Zefirina Bomba. Thelma, com quem conversei muito no recente lançamento do livro de Ikaro Maxx, ama Elvis Presley, Beatles e Rolling Stones.**

■■■ A real história de Anayde Beiriz está num livro do saudoso médico Marcus Aranha, chamado "Anayde Beiriz - Panthera dos olhos dormentes". Marcus Aranha Filho, também médico, está providenciando a reedição do importante livro.

Estudantes vão poder renovar o Fies a partir do dia 3 de agosto

Quem ainda não pediu aditamento do contrato terá nova chance

Mariana Tokarnia
Da Agência Brasil

Os estudantes que têm empréstimos pelo Fundo de Financiamento Estudantil (Fies) que, por alguma razão, não renovaram os contratos no prazo estipulado terão a chance de fazê-lo a partir do dia 3 de agosto. A informação está em nota divulgada pelo Ministério da Educação (MEC).

O prazo para que os estudantes fizessem o aditamento dos contratos vigentes no primeiro semestre terminou no último dia 20, após ser prorrogado mais de uma vez.

Segundo o MEC, dos 1,9 milhão de contratos, menos de 100 mil não renovaram o financiamento. Esses estudantes ainda terão a chance de fazê-lo durante o período de renovação do segundo semestre. A pasta divulgará nesta semana um balanço das renovações.

O Fies é um programa do governo que oferece financiamento em instituições privadas de Ensino Superior com juros mais baixos. Atualmente, cerca de 2,1 milhões de contratos estão ativos. No segundo semestre, serão disponibilizadas mais 61,5 mil vagas.

PONTOS DE CULTURA DO CARIRI

Secult reúne gestores para fazer treinamento

A Secretaria de Estado da Cultura realiza hoje e amanhã a segunda visita técnica aos Pontos de Cultura, nas cidades de Prata e Congo, localizados no Cariri paraibano. O objetivo é orientar os gestores culturais sobre questões contratuais relativas às análises das prestações de contas.

De acordo com o gerente de Identidade Cultural da Secult, Antônio Sobreira, o sentido da visita é resolver dificuldades de cada projeto através de reuniões de trabalho. "As recomendações servirão para agilizar e regularizar pendências das prestações de contas e assim favorecer a continuidade dos projetos. Diante do cenário proposto, foram avaliadas as documentações pendentes e suas correções que se fizessem pertinentes para garantir a realização das etapas seguintes", afirmou.

Ao promover uma agenda de diálogos com participação da sociedade, em especial, dos segmentos sociais mais vulneráveis, o ponto de cultura Cultura da Caatinga desenvolve ações no Município de Prata que envolvem arqueologia, paleontologia, patrimônio histórico e ecoturismo. Além de oferecer palestras, trilhas guiadas e exposições, também produziram uma coletânea com quatro curtas que informam a população a respeito da conscientização ambiental e das riquezas regionais.

Já na cidade do Congo, o ponto de cultura O Som da Cidadania organiza a Orquestra Filarmônica Santa Ana.

Empreendedor terá R$ 1,5 bi do Banco do Brasil este ano

Murilo Rodrigues Alves
Da Agência Estado

O Banco do Brasil pretende desembolsar R$ 1,5 bilhão em crédito para empreendedores informais e individuais e micro e pequenas empresas em 2015. Os recursos da linha de microcrédito do banco público podem ser usados como capital de giro e investimentos em pequenos negócios.

Em 2014, o BB liberou R$ 2,1 bilhões em microcrédito, sendo 66% no segundo semestre. Neste ano, os desembolsos nos primeiros seis meses somaram R$ 570 milhões, mas a expectativa é que, até dezembro, seja liberada parcela de mais R$ 1 bilhão.

DIA DO AGRICULTOR

Prefeitura realiza feira no Cecaf para comemorar data

FOTO: Secom-JP

Produtores colocaram à venda hortaliças, frutas e pescado

A Prefeitura Municipal de João Pessoa (PMJP) comemorou, ontem, o Dia do Agricultor com uma feira na Central de Comercialização da Agricultura Familiar (Cecaf), no José Américo. A iniciativa foi realizada pelas Secretarias do Trabalho, Produção e Renda (Setrab) e de Desenvolvimento Urbano (Sedurb), e os produtores rurais atendidos pelo governo municipal colocaram à venda hortaliças, frutas, pescado e artesanato feito de escama de peixe.

Moradora do José Américo, Fátima Rocha achou ótima a realização da feira perto da casa dela. "Eu tenho que me deslocar para Mangabeira ou Cruz das Armas, mas isto vai acabar quando o empreendimento for inaugurado. Aproveitei o evento para fazer a feira da semana", contou ela.

O secretário do Trabalho, Produção e Renda, Diego Tavares, destacou a política da Prefeitura Municipal de João Pessoa no apoio à agricultura familiar, à pesca e ao artesanato.

"Concedemos crédito do Banco Cidadão e assistência técnica para que estas atividades possam se desenvolver e gerar mais renda às famílias. No caso da agricultura, por exemplo, viabilizamos as feiras agroecológicas itinerantes pelo Programa Cinturão Verde, enquanto que, no artesanato, o projeto João Pessoa Artesã, coordenado pela primeira-dama Maísa Cartaxo, está revolucionando a produção feita na capital, com capacitação em técnicas que resgatam a identidade cultural local", disse o secretário.

Ele destacou o papel da Sedurb como gestora da Cecaf, um empreendimento que também vai beneficiar agricultores de diversas regiões da Paraíba. Está sendo feita parceria do Governo Federal com municípios paraibanos, sobretudo, João Pessoa.

CAIXA DO GOVERNO

Mudanças no Carf vão ajudar na recuperação

Da Agência Estado

Com a arrecadação em queda, o ministro da Fazenda, Joaquim Levy, disse ontem, que as mudanças que foram feitas no Conselho Administrativo de Recursos Fiscal (Carf) darão mais velocidade e consistência aos julgamentos, o que ajudará a recuperar o caixa do governo.

Levy ressaltou que a situação fiscal tem grande relevância. "A questão da arrecadação é central", afirmou. Levy participou de solenidade de reabertura dos julgamentos do Conselho, suspensos desde maio por conta de investigação de corrupção no órgão.

O ministro disse ainda que o governo não pode continuar aumentando os gastos, não só os discricionários, como também os obrigatórios. "Temos que revisitar gastos determinados por lei", acrescentou.

Levy ressaltou que o governo não pode financiar gastos apenas pelo aumento da dívida pública, que já é alta. "É importante estar atento à dinâmica da dívida pública, para que não seja causa de preocupação para investidores", afirmou.

Presos em nova fase da Lava Jato são transferidos

O presidente licenciado da Eletronuclear, Othon Luiz Pinheiro da Silva, preso ontem, no Rio, foi transferido para Curitiba. Ele embarcou às 18h20, no Aeroporto Santos Dumont, em um voo de carreira, escoltado por agentes da Polícia Federal (PF). Também embarcou o empresário Flávio Barra, presidente da AG Energia, subsidiária da Andrade Gutierrez. Ambos foram presos na 16ª fase da Operação Lava Jato.

Othon e Flávio embarcaram separadamente dos demais passageiros. Eles foram colocados em um ônibus da Infraero, na companhia de sete agentes federais. Também foram embarcados cerca de 15 caixas de papelão e malotes, material apreendido durante a operação.

Os dois presos não estavam algemados. O advogado do presidente licenciado da Eletronuclear, Helton Pinto, disse que não poderia se pronunciar sobre a prisão do cliente, pois ainda não havia tido acesso aos autos do processo. Othon foi preso em casa, no Rio de Janeiro, e depois levado para a sede regional da PF no Rio.

PMJP paga servidor amanhã e sexta

A Prefeitura de João Pessoa paga o mês de julho amanhã e sexta-feira já com o reajuste de 3%. Além disso, os servidores efetivos (ativos e inativos) também recebem o retroativo de junho, mês da Data-base da capital, instituída pelo prefeito Luciano Cartaxo. Com este reajuste, a PMJP soma 18,5% em aumentos desde janeiro de 2013 e o ganho salarial para efetivos, repõe o aumento registrado no Índice Nacional de Preços ao Consumidor Amplo (IPCA) no mesmo período. A Sead definiu que amanhã será o pagamento dos aposentados e pensionistas do Instituto Previdenciário Municipal (IPM). Na sexta, o pagamento dos servidores das demais secretarias da administração direta e indireta, autarquias e órgãos da PMJP. O pagamento é feito através das agências do Banco do Brasil.

Presos 4 suspeitos de matar PM

A Polícia Civil da Paraíba, por meio de investigações desenvolvidas pela Delegacia Municipal de Conceição, prendeu ontem quatro pessoas suspeitas de envolvimento no assassinato do policial militar Pedro Marques da Silva, 49, morto a tiros este ano na cidade de Ibiara, no Sertão do Estado. A ação policial aconteceu na cidade de Flores de Goiás (GO) e teve apoio dos policiais civis daquele Estado. De acordo com o delegado Glauber Fontes, que presidiu o inquérito, quatro policiais da Paraíba se deslocaram para Goiás, a fim de cumprir mandados de prisão expedidos pela Comarca de Conceição contra Francisco Pereira de Lacerda, o filho dele, Francisco Pereira de Lacerda Júnior, Adailton Lopes de Lima e Cícero Pereira de Lacerda.

Rogério Almeida volta a abordar a privatização de aeroportos no Brasil
Página 6

Inquieto e questionador

Escritor e músico paraibano Ikaro Maxx prepara a segunda edição do livro Saliva e pretende lançar outra obra até o final deste ano

Guilherme Cabral
guipb_jornalista@hotmail.com

Não faz muito tempo que houve o lançamento do livro Saliva (Editora VirtualBooks, 104 páginas, R$ 30), do músico e poeta paraibano Ikaro Maxx. O evento ocorreu no último dia 19 de junho, em João Pessoa. Agora, o escritor e artista se prepara para publicar - com previsão para o próximo mês de outubro - a segunda edição da obra, que reúne uma coletânea de apenas parte de sua produção ainda inédita. "É como se fosse uma pequena antologia", disse ele para o jornal **A União**, mas ressaltando que a versão será mais moderna, contendo elementos de artes gráficas, colagens, num trabalho com o artista visual Thiago Trappo. Uma parceria que vai continuar, pois o autor, confessando-se de comportamento "inquieto", por estar sempre em busca de criar, antecipou ser o novo projeto lançar sua terceira obra - de poesia, mas ainda sem título - até o final deste ano, por causa da afinidade com Trappo.

Dos 100 exemplares, Ikaro Maxx estimou que restam uns 30 exemplares para venda. "Tudo indica que faremos uma segunda tiragem entre 50 a 100 exemplares, vai depender do que arrecadarmos em nosso crowndfunding. Estamos buscando utilizar essa revolucionária plataforma como forma de incentivo cultural. É um projeto desafiador e que, por sermos artistas independentes e questionadores, torna tal possibilidade mais direta e atrativa - e menos bur(r)ocrática - do que editais públicos e financiamento do setor privado. Sabe como é, estamos experimentando na arte e na vida, e isso não fica muito claro ou possível ainda para esses meios", disse ele.

"É uma parceria que está dando certo, pois temos gostos afins, como a Filosofia, o existencialismo, a crítica social e a geração Beat. É o primeiro passo", comentou Ikaro Maxx, para quem o objetivo é sintonizar Saliva - coletânea de vários estilos, a exemplo de prosa, crônica e ensaios filosóficos - com as novas gerações de leitores, que são mais atraídas pelas imagens, na esteira das redes sociais virtuais. "Quero modificar um pouco o formato do livro para conquistar o público, mas atender ao mercado, numa revolução das formas e ampliando essa procura", disse o autor da obra, para quem "as coisas estão mais fluidas, mais pós-modernas e as fronteiras entre as artes estão ficando menos sólidas".

"O texto tem densidade para atrair as novas gerações, mas sem perder a essência do que queremos dizer, nem fazer concessões estéticas. Quero tornar legal e atrativa a leitura da obra para jovens, colocando ideias nas cabeças dessas pessoas. É um livro aventureiro e ousado, que inclui mix diversificado, com um caráter experimental, que pretendo continuar a dar vazão, como escritor, com as artes visuais. Não podemos ter medo de tentar essas coisas. Sou um intelectual das margens, explorador das zonas de sombras, onde acho que há muita coisa", prosseguiu Ikaro Maxx.

O autor destacou, durante a entrevista concedida para **A União**, alguns trechos de Saliva. São os seguintes: "Dei urros ao ouvir meu nome ser encarado como ofensa. Uma maldade nova. A aparente desorientação dos meus pensamentos me desvincula dos conceitos dados & trocados socialmente, me isola da impureza & da terrível face desta comunicação pré-definida". (Bactericida, na página 99); "Na maior parte do tempo a luta pra nos acomodar nas regras civilizadas é muito grande. Nosso lado animal é exigente & gosta de ser atendido. Confesso ter uma consideração muito grande pelo meu lado animalesco, visceral. Meu corpo é uma bomba que busca o máximo de prazer". Soberania da Carne, pág. 93); "O romance flui... em que direção, não sei. Em que sentido esse fluir? Não sei. Sou uma bomba descompassada no meio de um tsunami claro como anjos. Desmontei minha face & minha língua para me dar mais possibilidades. Nunca pertencer. Não ser pego. Meu crime é minha Arte". (Pós-guerra, pág. 84); "Estilo é combater com balas luminosas sob a asfixia de todas as cobranças" (Estilo, pág. 77).

Ikaro Maxx nasceu em João Pessoa e começou sua carreira literária em 2003, mas utilizando pseudônimos para postar pequenos ensaios e poemas no zine do Batuque Quebra-Quilos. Depois, realizou ações de intervenção poética na cidade, até que conseguiu reunir um material que viria a se transformar em seu primeiro livro de poemas, intitulado Um Cristo Cuspido no Espelho do Século, contemplado em 2006 pelo Edital Novos Escritos da Funjope (Fundação Cultural de João Pessoa) e lançado no ano seguinte. Em 2008, ele abandonou o curso de Filosofia e partiu para a Europa e, no retorno ao Brasil, ele desenvolveu trabalhos musicais, formando a banda Squizopop e, em seguida, The Noyzy, além de outros projetos, que trabalhavam a canção no contexto performático.

O escritor e músico também participou das antologias intituladas Versos Dispersos e Poemas de Mil Compassos, ambas lançadas pelo portal Literatura Clandestina. Em 2011, foi um dos convidados da performance-musical denominada Anunciando o Sete de Setembro, com o grupo experimental de guerrilha musical Jaguaribe Carne, além de ter seu poema publicado na edição de 10 anos da revista literária Coyote. Ele graduou-se em Filosofia com nota máxima, pelo trabalho "A Música como Arte de Reconstrução Trágica em Nietzsche".

> Na maior parte do tempo a luta para nos acomodar nas regras civilizadas é muito grande. Confesso ter uma grande consideração pelo meu lado animalesco, visceral

FOTO: Edson Matos

Multiartista Ikaro Marxx prepara a segunda edição da sua obra literária (acima), que reúne parte da produção ainda inédita

MÚSICA

Polyana Rezende divulga hoje faixa inédita do seu disco "Samba Teimoso"

PÁGINA 7

DIVERSIDADE

Família de Ariano se fará presente na inauguração do Teatro Pedra do Reino

PÁGINA 8

Artigo

Rogério Almeida Presidente da Abrajet-PB - rogerioalmeidaturismo@yahoo.com.br

FOTO: Reprodução/Internet

Privatização dos Aeroportos

A Secretaria de Aviação Civil (SAC) publicou no Diário Oficial da União (DOU) o resultado do edital de chamamento público para a concessão dos aeroportos brasileiros à iniciativa privada.

Neste edital foram disponibilizados quatro aeroportos: o Pinto Martins de Fortaleza (CE), o Deputado Luís Eduardo Magalhães de Salvador (BA), o Hercílio Luz, em Florianópolis (SC), e Salgado Filho, em Porto Alegre (RS),

Das 30 empresas que manifestaram interesse, 11 foram habilitadas pela Secretaria para realizarem os estudos de viabilidade técnica, econômica e ambiental.

O Aeroporto Internacional Castro Pinto na Grande João Pessoa sequer foi cogitado para ser privatizado e portanto, prosseguirá sob o comando da Empresa Brasileira de Infraestrutura Aeroportuária (Infraero).

Segundo a SAC, das 11 empresas habilitadas apenas 10 apresentaram propostas e estas têm até o dia 22 de outubro para entregar os documentos visando os estudos de concessão à iniciativa privada dos quatro aeroportos acima citados.

A SAC recebeu e analisou 100 solicitações, sendo o aeroporto internacional Pinto Martins de Fortaleza, o que recebeu o maior número (27), seguido do de Salvador (26), 24 para o de Florianópolis, e 23 para Porto Alegre. Com este resultado, as empresas autorizadas vão apresentar os projetos, levantamentos, investigações e estudos técnicos que subsidiarão a modelagem das concessões para expansão, exploração e manutenção destes quatro aeroportos.

Depois da entrega dos documentos a SAC e a Agência Nacional de Aviação Civil (ANAC) vão analisar e escolher o que vai ser posteriormente enviado ao Tribunal de Contas da União (TCU). Depois disso, se todos concordarem, a agência irá lançar edital para o leilão que deve ocorrer até o primeiro semestre de 2016. Além disso será criada uma Comissão que ficará responsável pela avaliação e seleção dos estudos técnicos que serão entregues pelas empresas privadas.

Entre as 10 empresas que apresentaram propostas visando a concessão dos quatro aeroportos estão: a Triunfo Participações e Investimentos, a Ernst & Young Assessoria Empresarial LTDA e a Empresa Brasileira de Engenharia de Infraestrutura.

Segundo a Infraero que hoje administra estes quatro aeroportos, não serão executados projetos paralelos em nenhum destes que deverão ser privatizados.

Além da concessão à iniciativa privada, o Aeroporto Internacional Pinto Martins de Fortaleza está na disputa com o Aeroporto Internacional dos Guararapes- Gilberto Freyre do Recife e o Aeroporto Internacional Aluísio Alves da Grande Natal para receber o hub da TAM.

Em inglês, HUB, significa centro de conexão, ou seja, designação dada ao aeroporto utilizado por uma companhia aérea como ponto de conexão para sediar e transferir seus passageiros para os diversos destinos.

Segundo a secretário da Infraestrutura do Ceará, André Facó, o governo cearense levou os pedidos da companhia aérea para o Governo Federal intermediar dentro do Programa de Investimentos de Logística e até o final do ano se saberá qual das 3 capitais será contemplada para sediar os voos regionais da TAM.

A Azul Linhas Aéreas e a Avianca também estudam a instalação de um centro de distribuição de voos no Nordeste e João Pessoa bem que poderia desta vez entrar no páreo, já que ficou de fora da disputa para o Hub da TAM.

Como o Ceará e os cearenses sempre se unem e pensam grande, não importando a cor partidária, a secretária de Desenvolvimento Econômico, Nicolle Barbosa, já afirmou que a ideia é preparar o Aeroporto Internacional Pinto Martins de Fortaleza para ser um hub não somente da TAM, mas de todas as companhias aéreas devido a localização estratégica do Ceará.

Enquanto isso já está correndo o prazo de 90 dias para as empresas elaborarem os planos de viabilidade para que a iniciativa privada possa assumir de vez o comando, como deve ser, destes quatro aeroportos brasileiros que deverão ser privatizados.

Artigo

Molina Ribeiro Jornalista e escritora - molina.ribeiro736@gmail.com

O menestral da crônica social

Segundo nos conta a história, um resumo do colunismo social brasileiro em algumas décadas. Nos anos de 1940, havia uma clara separação entre ricos e pobres. Os colunáveis eram grandes empresários, diplomatas e membros do patriciado rural e urbano. Até mesmo o texto se diferenciava do atual, sendo a época sisudo e reverencial. Já na década de 50, o destaque como colunáveis ia para a burguesia industrial mercantil, que veio a formar a classe-exportadora. Celebravam-se os sinais de poder e o consumo de luxo.

Nessa época, já registrava nas colunas a presença de chistes e leves e comentários de situações do cotidiano e personagens. Formava-se, assim a mitologia do "gran monde" ou "café soçaite", tendo como nome de destaque o colunista Ibrahim Sued. Nessa época também começam a ter espaço nas colunas artistas de rádio e do teatro e também da TV.

Os autores definem essa época do colunismo social como a "semiose de um micro universo de privilegiados". Explicam que nem sempre o dinheiro era, exclusivamente, o elemento que permite o acesso ao "soçaite", abrasileiramento de "hight-society", depois traduzido para alta "alta sociedade" e, ainda 'a sociedade" ou "gente bem". O cultivo de "boas" relações sociais, um mínimo de cultura (saber alguma língua estrangeira, de moda de gastronomia) e o domínio de táticas para ascender socialmente estavam presentes no colunismo da década de 1950.

O colunista "era alguém que, efetivamente, contava depois alguma coisa. De seu acesso aos círculos mais fechados e, claro, de uma discrição bem dosada, provinha o seu prestígio junto às elites dirigentes e, daí, junto ao dono do jornal e seu público", afirma, Paiva Sodré.

Na Paraíba, em João Pessoa há 40 anos, Abelardo Jurema Filho é responsável diariamente pela Coluna Social do Correio da Paraíba, jornal de maior circulação no Estado. Jornalista e advogado, filho de paraibanos nasceu no Rio de Janeiro, onde aos 20 anos, ingressou na Comunicação. Foi repórter do Jornal do Brasil. Tendo se fixado em João Pessoa, na Paraíba, onde concluiu o curso de Direito e iniciou suas atividades na Imprensa paraibana.

Abelardo Jurema Filho, na Crônica Social inova, publicando os seus textos, próprios e colocando o Colunismo Social na contemporaneidade e mostrando que é possível atestar a interpretação da vida pública e da vida privada, sua coluna se destaca como uma produção simbólica relevante para compreender determinadas sociedades. Não há dúvidas que a coluna social é um gênero produtivo do jornalismo brasileiro, nacional e internacional, que exerce influência sobre as práticas sociais e que ajuda a formar a opinião pública do público afetado por elas.

Assim, a produção midiática do colunismo se posiciona em um lugar privilegiado que ao se configurar como um gênero do jornalismo que contempla assuntos como celebrações coletivas e privadas, feitos de pessoas da sociedade local, pessoas famosas, locais onde essas celebrações ocorrem, publicidade e propaganda, além de assuntos culturais, relacionados à beneficiência, saúde, beleza moda, dentre outras amenidades.

Vitória Lima

Professora e poetisa - vitorialr@gmail.com

Ave Parahyba, Morituri Salutant

Eu não ia falar dos mortos, hoje. Já tinha até selecionado um tema, uma amiga, para homenagear. Mas aí, a Morte, a orgulhosa Morte, colheu dois amigos queridos e não pude evitar. Esta crônica de hoje celebra a vida de dois amigos que partiram na semana que terminou: Adylla Rocha Rabello e Jeremias Isais Martins.

Adylla, por ser uma pessoa mais conhecida, por ter atuado na imprensa como cronista, por ser imortal da Academia Paraibana de Letras, por ter também atuado como professora de Francês e de Literatura Brasileira, mereceu maior destaque, sendo louvada pelos escritores Maria das Graças Santiago (sua companheira na APL), Hildeberto Barbosa Filho (também seu confrade na APL), que publicou belo artigo "Adylla Rabelo: Limites e Paixão de uma Biografia", no jornal Contraponto e Evandro da Nóbrega, o Druzz, que compartilhou importante pesquisa no Facebook, contendo informações minuciosas sobre a atuação de Adylla na APL, na Fundação Casa de José Américo e em outras esferas em que atuou.

Maria das Graças, em poético texto, a partir do título, "Ode a Adylla", publicado no jornal Correio da Paraíba em 25 de julho, ressaltou a personalidade audaz de Adylla, seu amor pela literatura, sua elegância e suavidade. Hildeberto, mantendo sua erudição e poeticidade, saudou a confrade com o carinho e a elegância costumeira da sua frase. Já Druzz, desmanchou-se em referências literárias e, sou até suspeita para falar, pois citou um dos meus poemas preferidos o soneto número 10 de John Donne, (1572-1631), "Death, be not proud, though some have calléd thee / Mighty and dreadful, for thou art not so;" (Traduzindo: "Morte, não sejas orgulhosa, embora alguns tenham te chamado de Poderosa e terrível, pois não és assim") Quem quiser saber sobre Adylla, entre no Face de Evandro da Nóbrega e lá a encontrará, de corpo inteiro.

Eu também tenho meu testemunho a dar: pessoal e intransferível. Conheci Adylla no CCHLA, quando ela cursava Letras e cheguei a assistir sua defesa da dissertação de Mestrado, o resultado de anos de estudo e dedicação. Alguém diria que Adylla entrou tarde na Academia. Ela mesma dizia isso. Eu digo que não. Entrou na hora certa, na idade certa, naquela idade em que já se sabe que não há mais tempo a perder. Mesmo carregando suas saudades, suas perdas, sua saúde sempre frágil, seu esforço concentrado, sua dedicação aos temas que elegeu para estudar, (José Américo de Almeida e Abelardo Jurema, os principais), nunca a deixaram fraquejar. Ao escolher essas duas figuras políticas paraibanas como objeto de estudo, Adylla se debruçou, inevitavelmente, sobre a história da Paraíba.

Ela também se entregava às amenidades, principalmente nas suas crônicas semanais na revista "A Semana", editada pelo filho Neno Rabello. Numa dessas crônicas, lembro bem, ela saúda o bloco Muriçocas do Miramar, com muito carinho e humor. Uma outra oportunidade de convivência tivemos quando ela participou das aulas de Inglês que ministrava em minha casa. Era uma turminha pequena, mas privilegiada: além de Adylla, participavam dela o artista plástico Sérgio Lucena e a médica Rosália Filizola, e nossas tardes eram iluminadas por conversas e trocas que tinham a arte e a literatura como foco principal. Nenhum dos três saiu daqui fluente na língua inglesa, mas lembro dos nossos encontros com saudade.

O segundo homenageado e pranteado amigo, é o professor Jeremias Isais Martins, meu contemporâneo no CCHLA, com quem convivi no começo da minha carreira universitária, Jeremias como professor de Literatura Portuguesa e eu no Departamento vizinho, como professora de Literatura Inglesa e Americana. Jeremias era baiano e sua natureza afável nos convidou a apelidá-lo carinhosamente com o diminutivo Jeré. Esta mesma natureza também me fazia associá-lo ao personagem dos cartuns de Ziraldo, "Jeremias, o Bom". Foi casado com paraibana e teve três filhas com ela. Atualmente dividia seu tempo entre João Pessoa e Salvador, dando assistência a suas irmãs que continuavam residindo na capital baiana. Também convivi com ele no bairro do Miramar, onde tinha amigos. Perdi-o de vista quando esses amigos deixaram o Miramar.

Como bem se pode ver, estou coberta de motivos por me deter, mais uma vez na Morte, pois ela se levantou poderosa neste mês de julho, aqui na Paraíba, mas, ainda citando o soneto número 10 de John Donne, a morte é apenas um breve sono e dela acordaremos na eternidade. A Morte é quem morrerá! Nós, os "Morituri" do título desta crônica, devemos encará-la com simplicidade, altivez e até com uma certa frieza, tendo em vista a sua inevitabilidade.

Música

Polyana Resende divulga hoje faixa inédita do seu disco, intitulado "Samba Teimoso"

Lucas Duarte
Especial para A União

FOTO: Divulgação

Intérprete produziu clipe em reserva de Mata Atlântica localizada em João Pessoa

Uma música diferente, gravada em um cenário maravilhoso, assim a cantora e compositora pernambucana Polyana Resende, lança hoje o clipe de estreia nacionalmente, pela internet. O clipe é composto por uma canção poética, uma cantora visceral e uma equipe de cinema, perdidos numa reserva de Mata Atlântica em João Pessoa.

A canção tema do clipe "Vaitimbora" é uma composição inédita de um dos maiores expoentes da música paraibana, Seu Pereira. Essa é a faixa do disco que faz uma espécie de ode a natureza, fala dos seus seres elementares e dos seus deuses. Em todos os seus aspectos, a música nos conduz a um estado de contemplação.

Sambas consagrados e de renome fazem parte do repertório da sambista de Recife que já cantou de forró pé de serra a frevo e reggae. Jorge Aragão, João Nogueira, Arlindo Cruz, Dona Ivone Lara e Paulinho da Viola são alguns mestres que inspiraram a sambista em nove anos de carreira – que está alçando voo solo com seu álbum, em um clip de estreia que será lançado via internet.

As imagens do clipe foram registradas na Mata do Buraquinho, parque ecológico de João Pessoa, que representa um dos poucos vestígios de Mata Atlântica do país. O clipe é uma produção independente da produtora cultural "Sua Vida é Um Filme", em parceria com outra produtora, "Rodando a Baiana". É um trabalho realizado por empreendedores culturais de João Pessoa, artistas que vivem e pulsam a Cultura no Estado da Paraíba. Quem quiser acompanhar o lançamento do clipe "Vaitimbora", a partir das 12h, hoje estará disponível no canal da cantora, no youtube.

A cantora Polyana destacou a importância do local onde foi gravado o clip "Ter gravado essa canção dentro de uma reserva de Mata Atlântica é de uma sensação indescritível. É um misto de pertencimento e admiração. Estar dentro da mata me trouxe um resgate de toda força do imaginário da Cultura brasileira e da nossa ancestralidade.", disse.

Perfil da artista

Polyana nasceu em Recife/PE e, desde 2002, reside em João Pessoa, onde construiu sua carreira artística e gravou o seu primeiro álbum "Samba Teimoso", com previsão de lançamento para dezembro deste ano. Casada com o maestro Potyzinho Lucena, eles criaram a concepção autoral desse projeto que leva a bandeira de um samba genuinamente paraibano.

Serviço

- **Evento:** Lançamento do clip "Vaitimbora"
- **Cantora:** Polyana Resende
- **Data:** Hoje
- **Hora:** 12h
- **Local:** Canal da cantora no youtube

Mídias em destaque

Medicina na internet

Luciellen Souza
luciellenlima@hotmail.com

Com a popularização da internet passamos a pesquisar muito sobre doenças e tratamentos. Ao receber qualquer diagnóstico de um médico, quem é que não corre para o computador para pesquisar "tim tim por tim tim" sobre o problema? Dietas, tratamentos de beleza, remédios, terapias. Nada escapa quando se trata de saúde e qualidade de vida.

Entretanto, nem todo mundo se dá conta de que o conteúdo acessado pode não ser confiável. Um paciente escuta o que o médico diz e se achar algo diferente na internet já começa a desconfiar do profissional. Não era pra ser o contrário?

Boa parte do conteúdo disponível na internet sobre saúde vem de reportagens feitas por jornalistas. Porém, o grande problema está no fato de que a Medicina não é unissona, nem uma ciência exata. Ouvir a opinião de um médico e colocar aquilo como única verdade numa reportagem é um equívoco.

Pior ainda é quando coloca uma celebridade como personagem da matéria dando opinião como se fosse especialista, indo muito além do simples contar o que aconteceu com a pessoa, como se faz com qualquer personagem. Só que famosos não são fontes para falar sobre saúde. Porém, a presença de uma celebridade ajuda manipular a opinião das pessoas e tudo parece mais verdadeiro. "Se é fulano que está falando, que é rico, famoso, então é verdade. Esse tratamento dá certo mesmo", quantos não pensam assim?

Os médicos têm opiniões diferentes, baseados em estudos diferentes. Nem todo médico se atualiza e assim continua a atuar com os mesmos conhecimentos adquiridos na faculdade e na residência. Entretanto, não é raro ver novos estudos quebrarem mitos e desdizerem o que era tido como verdade absoluta. E aí o médico que não coloca os estudos em dia vai dar opiniões equivocadas a respeito do que não estudou.

Sou jornalista mas cresci com uma intimidade grande com a Medicina, por ser de uma família de médicos. É muito comum ver reportagens jornalística se posicionarem contra determinada opinião sobre saúde e só ouvir um lado. Ou ouvir vários lados, mas deixar o texto tendencioso e jogar com os trechos de falas dos entrevistados.

Poucos jornalistas sabem fazer reportagens sobre saúde de forma realmente isenta, sem "pender" para um lado. É por isso que considero boa parte do jornalismo sobre saúde um desserviço para a população. Ao invés de realmente informar, os jornalistas, mesmo sem entenderem nada de Medicina, costumam construir o texto para apoiar uma versão, como se a versão escolhida fosse realmente a certa.

Já que todos nós buscamos a internet para nos informar melhor sobre saúde, o ideal é ir em busca de fontes mais confiáveis como sites e artigos científicos. Procurar as opiniões divergentes e as devidas justificativas. É importante observar que cada pessoa é diferente e tem reações também diferentes diante de tratamentos, remédios, alimentos e doenças. Por isso, mesmo com tanta informação ao nosso dispor, nada substitui a opinião dos médicos que examinam o paciente.

Humor

ÁRVORES — Val Fonseca

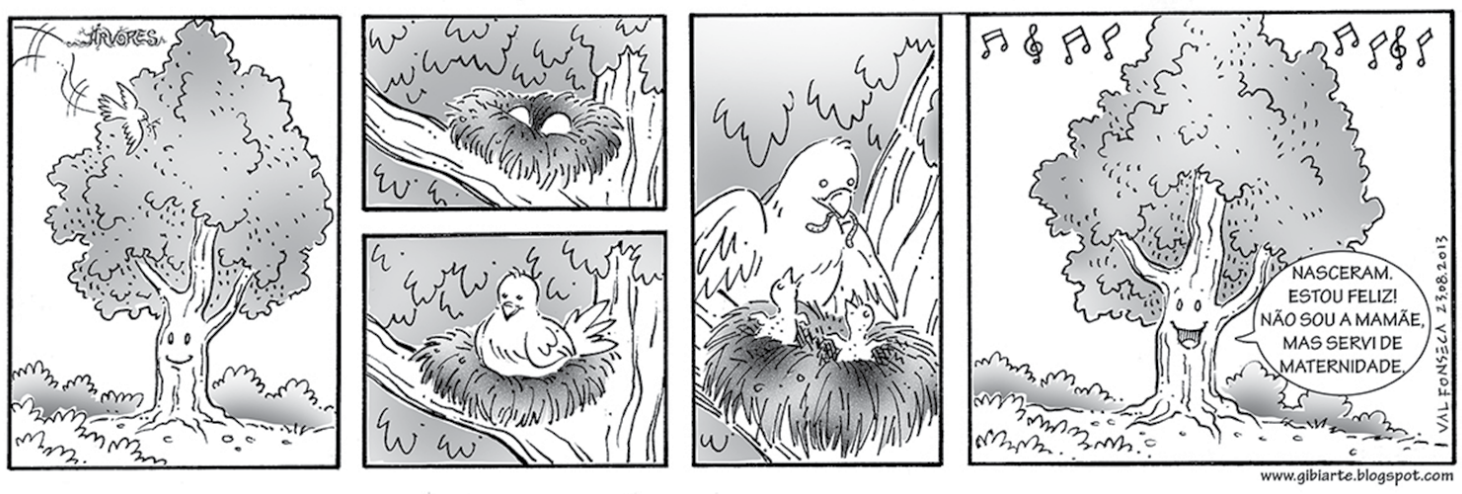

Em cartaz

PIXELS(EUA 2015). Gênero: Aventura, Ação, Comédia. Duração: 105 min. Classificação: 10 anos. Direção: Chris Columbus. Com Adam Sandler, Michelle Monaghan, Kevin James. A humanidade sempre buscou vidaw fora da Terra e, em busca de algum contato, enviou imagens e sons variados sobre a cultura terrestre nos mais diversos satélites já lançados no universo. Um dia, um deles foi encontrado. Disposta a conquistar o planeta, a raça alienígena resolveu criar monstros digitais inspirados em videogames clássicos dos anos 1980. Para combatê-los, a única alternativa é chamawr especialistas nos jogos: Sam Brenner (Adam Sandler), Eddie Plant (Peter Dinklage), Ludlow Lamonsoff (Josh Gad) e a tenente-coronel Violet Van Patten (Michelle Monaghan). **CinEspaço3:** 14h, 19h(DUB), 16h30 e 21h30 (LEG) **Manaíra 7:** 14h15, 16h45, 19h25 e 21h50 **Manaíra11:** 18h15 e 21h

HOMEM FORMIGA (EUAA 2015) Gênero: Ação. Duração: 117min. Classificação: Livre. Direção: Peyton Reed Com: Paul Rudd, Evangeline Lilly, Corey Stoll .Dr. Hank Pym (Michael Douglas), o inventor da fórmula/ traje que permite o encolhimento, anos depois da descoberta, precisa impedir que seu ex-pupilo Darren Cross (Corey Stoll), consiga replicar o feito e vender a tecnologia para uma organização do mal. Depois de sair da cadeia, o trambiqueiro Scott Lang (Paul Rudd) está disposto a reconquistar o respeito da ex-mulher, Maggie (Judy Greer) e, principalmente, da filha. Com dificuldades de arrumar um emprego honesto, ele aceita praticar um último golpe. O que ele não sabia era que tudo não passava de um plano do Dr. Pym que, depois de anos observando o hábil ladrão, o escolhe para vestir o traje do Homem-Formiga. **Manaíra5:** 14h10 e 19h45 **Manaíra9:** 13h45, 16h30, 19h15 e 22h **Manaíra10/3D:** 14h45, 17h30 e 20h15 **Tambiá1:** 16h25 **Tambiá5/3D:** 14h, 16h15, 18h35 e 20h55 **CinEspaço2:** 14h10 (DUB), 16h40 e 21h40 (LEG).

CIDADES DE PAPEL (EUA 2015). Gênero: Aventura, romance. Duração: 109 min. Classificação: 12 anos. Direção: Jake Schreier Com: Nat Wolff, Cara Delevingne, Halston Sage.A história é centrada em Quentin Jacobsen (Nat Wolff) e sua enigmática vizinha e colega de escola Margo Roth Spiegelman (Cara Delevingne). Ele nutre uma paixão platônica por ela. E não pensa duas vezes quando a menina invade seu quarto propondo que ele participe de um engenhoso plano de vingança. Mas, depois da noite de aventura, Margo desaparece – não sem deixar pistas sobre o seu paradeiro. **Manaíra1:** 19h30 e 22h10 **Manaíra2:** 13h05 e 22h15 **Tambiá3:** 14h45, 16h45, 18h45 e 20h45.

MEU PASSADO ME CONDENA 2 (BRA 2015). Gênero: Comédia, Ação. Duração: 105 min. Classificação: 12anos. Direção: Julia Rezende Com: Fábio Porchat, Miá Mello, Marcelo Valle.A vida de casado dos apaixonado Fábio (Fábio Porchat) e Miá (Miá Mello) cai na rotina quando, as diferenças, que não são poucas, precisam ser enfrentadas. Após Fábio esquecer o terceiro aniversário de casamento, Miá decide pedir um tempo. Quando o avô de Fábio, que mora em Portugal, o comunica que ficou viúvo, ele enxerga nesta viagem para o funeral uma oportunidade de salvar seu casamento. **Manaíra2:** 13h10, 15h30, 18h15 e 20h45 **Manaíra 8:** 13h30, 16h, 18h30 e 21h05 **CinEspaço1:** 21h40 **Tambiá1:** 18h35.

MINIONS(EUA 2015).Gênero:Ação, Ficção científica. Duração: 91min. Classificação: Livre. Direção: Pierre Coffin, Kyle Balda. Com Sandra Bullock, Jon Hamm, Katy Mixon. Seres amarelos unicelulares e milenares, os minions têm uma missão: servir os maiores vilões. Em depressão desde a morte de seu antigo mestre, eles tentam encontrar um novo chefe. Três voluntários, Kevin, Stuart e Bob, vão até uma convenção de vilões nos Estados Unidos e lá se encantam com Scarlet Overkill (Sandra Bullock), que ambiciona ser a primeira mulher a dominar o mundo. **CinEspaço4:** 14h, 16h, 18h, 20h e 22h **Manaíra 6:** 13h40, 16h05, 18h45 e 21h15 **Manaíra 11:** 13h15 e 15h45 **Tambiá4:** 14h25, 16h25, 18h25 e 20h25.

DIVERTIDA MENTE (EUA 2015)Gênero: Animação, comédia. Duração: 102 min. Classificação: Livre. Direção: Pete Docter Com:Amy Poehler, Bill Hader, Mindy Kaling .Riley é uma garota divertida de 11 anos de idade, que deve enfrentar mudanças importantes em sua vida quando seus pais decidem deixar a sua cidade natal, no estado de Minnesota, para viver em San Francisco. Dentro do cérebro de Riley, convivem várias emoções diferentes, como a Alegria, o Medo, a Raiva, o Nojinho e a Tristeza. A líder deles é Alegria, que se esforça bastante para fazer com que a vida de Riley seja sempre feliz. Entretanto, uma confusão na sala de controle faz com que ela e Tristeza sejam expelidas para fora do local. Agora, elas precisam percorrer as várias ilhas existentes nos pensamentos de Riley para que possam retornar à sala de controle - e, enquanto isto não acontece, a vida da garota muda radicalmente. **Manaíra1:** 14h30 e 17h **CinEspaço2:** 15h20 e 17h20 **Tambiá1:** 14h25 e 16h25

Música

Cinema nas escolas

Após o êxito alcançado com o lançamento da Mostra Sesc PB de Cinema realizada no início deste mês, os 12 filmes paraibanos irão percorrer as escolas públicas e privadas da Grande João Pessoa, bem como Ongs, associações de moradores e núcleos independentes de animação cultural. A primeira comunidade escolar a receber a Mostra é a Escola Oswaldo Pessoa, localizada no bairro do Ernani Satyro, a partir de hoje nos turnos da manhã e tarde.

As escolas que estiverem interessadas em receber a Mostra, podem entrar em contato com o Setor de Cultura do Sesc, que fica localizado a Rua Desembargador Souto Maior 281, Centro João Pessoa, através dos fones: 32083158/99960183.

Rádio Tabajara

PROGRAMAÇÃO DE HOJE

AM	FM
0h - Madrugada na Tabajara	0h - Madrugada na Tabajara
4h- Aquarela Nordestina	4h - Aquarela Nordestina
6h - Jornal Estadual	6h - Jornal Estadual
7h - Primeira Bola	7h - Reserva Especial MPB
8h - Big Show do Bolinha	8h - Programação Musical
11h - Bola na Rede	12h - Fala, Paraíba!
12h - Fala, Paraíba!	14h - Programação Musical
14h - A tarde é nossa	16h - Menu 105
17h - Ponto de Equilíbrio	18h - Tabajara Esporte
19h - Voz do Brasil	19h - Voz do Brasil
20h - Futebol	20h - Futebol
	22h- Programação Musical

SERVIÇO

● **Funesc** [3211-6280] ● **Mag Shopping** [3246-9200] ● **Shopping Tambiá** [3214-4000] ● **Shopping Iguatemi** [3337-6000] ● **Shopping Sul** [3235-5585] ● **Shopping Manaíra** (Box) [3246-3188] ● **Sesc - Campina Grande** [3337-1942] ● **Sesc - João Pessoa** [3208-3158] ● **Teatro Lima Penante** [3221-5835] ● **Teatro Ednaldo do Egypto** [3247-1449] ● **Teatro Severino Cabral** [3341-6538] ● **Bar dos Artistas** [3241-4148] **Galeria Archidy Picado** [3211-6224] ● **Casa do Cantador** [3337-4646]

Ariano Eterno

Filhos do escritor paraibano confirmam presença na inauguração do Teatro A Pedra do Reino

A família do escritor e dramaturgo paraibano Ariano Suassuna confirmou presença na inauguração do Teatro A Pedra do Reino, no próximo dia 5 de agosto, em João Pessoa. Os filhos de Ariano, Manuel Dantas Suassuna e Mariana Suassuna, receberam os convites do governador Ricardo Coutinho, que foi representado pelo secretário de Estado da Cultura, Lau Siqueira, e pela superintendente da Suplan, Simone Guimarães.

Para a família, a homenagem representa um importante reconhecimento do povo paraibano. "Ficamos muito felizes em receber essa notícia sobre a escultura de Ariano Suassuna que vai compor o interior do novo teatro de João Pessoa. Por todo o amor que meu pai dedicou à Cultura, essa vai ser uma forma de manter a sua memória viva", afirmou a filha de Ariano, Mariana Suassuna.

"São atitudes como essa do governador Ricardo Coutinho, que enriquecem as obras do Governo do Estado. O Teatro A Pedra do Reino está muito bem representado por Ariano Suassuna, que é exaltado pela sua trajetória no teatro, na dramaturgia e por ser essa figura tão importante da nossa Cultura Nordestina", ressaltou a superintendente da Suplan, Simone Guimarães.

De acordo com secretário de Estado da Cultura, Lau Siqueira, esse é mais um reconhecimento do Governo do Estado a uma das personalidades mais importantes da Cultura Brasileira. "É uma conexão que se faz com a história do poeta Ariano Suassuna, onde estamos construindo uma ligação com a própria história da Paraíba. Essa escultura e até mesmo o próprio nome do teatro – A Pedra do Reino, agora somam-se a outros reconhecimentos da vida e obra de Ariano, como, por exemplo, o Museu Armorial dos Sertões, no município de Aparecida, e a escultura Pedra do Reino, no Parque Solon de Lucena", destacou o secretário.

O filho do homenageado, Manuel Dantas Suassuna, disse que a homenagem emocionou a todos os familiares. "A felicidade nos contagiou, ainda mais uma homenagem vinda da terra onde meu pai nasceu. Ficamos muito felizes, também, porque meu pai era muito ligado ao teatro e agora a sua escultura vai fazer parte de um dos maiores teatros do Brasil, recebendo todos os públicos que ali estiverem prestigiando algum evento", comentou.

O artista Jurandir Maciel, que está compondo a escultura que será afixada no teatro informou que conta com a aprovação da família na produção do monumento artístico que vai representar a imagem do poeta. "É uma grande alegria e ao mesmo tempo uma enorme responsabilidade. Fui convidado para fazer o Ariano Suassuna. O poeta apresenta características bem singulares, acredito que dificilmente seja possível encontrar alguém parecido. A responsabilidade é bem grande. Como artista, me sinto honrado. Trabalho dando o melhor de mim para que as pessoas possam ver, no resultado final, a perpetuação desse tão importante representante da nossa cultura popular", enfatizou o escultor.

O Teatro - Com quase três mil lugares O Teatro A Pedra do Reino é o maior do Nordeste, segundo do Brasil e um dos maiores da América Latina. O local possui uma área de 11.763,00 m² e possui assentos para portadores de mobilidade reduzida. Para a realização da obra foram investidos recursos na ordem de R$ 60 milhões.

A entrega do teatro vai ser marcada pelo show da Orquestra Sinfônica da Paraíba e das cantoras Zélia Duncan e Maria Juliana.

FOTO: Secom-PB

Manuel Dantas Suassuna, Simone Guimarães, Lau Siqueira e Mariana Suassuna

NOSSA MÚSICA

Seu Pereira se apresenta hoje, na Usina Cultural Energisa, na capital

Lucas Duarte
Especial para A União

O público pessoense tem uma boa opção para a noite, pois acontece hoje o show Seu Pereira Acústico. O evento será realizado na Usina Cultural Energisa, no Projeto Palco Aberto, localizada na Avenida Juarez Távora, no bairro da Torre, em João Pessoa, e terá a participação de Coletivo 401 na formação acústica para mais uma noite de sucesso. O artista Jonathas Falcão (Seu Pereira) mistura poesia e músicas individuais inéditas. A festa está marcada para começar às 20h30. O custo do couvert artístico é de R$ 15.

Sobre o show da noite, Jonathas Pereira Falcão, o Seu Pereira, revelou estar empolgado. Seu Pereira destacou ainda a recepção sempre calorosa que ele tem entre o público pessoense e que espera poder manter e alcançar novos espaços com seu trabalho musical. Em entrevista o cantor disse "É muito gratificante perceber a identificação das pessoas com as canções. Eu me surpreendo a cada show com o número de pessoas que cantam comigo as canções", afirmou.

Seu Pereira é uma ode ao cotidiano do brasileiro. Trazendo nas canções crônicas musicadas de amores imperfeitos, correria urbana, samba rock nordestino, funk Paraíba e tempos modernos. Tudo isso numa pegada bem samba-rock com sotaque nordestino. A ideia é fazer o público dançar com canções descontraídas. Na noite terá música e outras manifestações artísticas.

FOTO: Divulgação

Banda é formada por Jonathas Falcão, Victor Ramalho, Esmeraldo Marques e Thiago Sombra

Sobre Seu Pereira

Jonathas Pereira Falcão é cantor e compositor, atua no cenário musical paraibano desde 1996, quando começou a se apresentar nos palcos de João Pessoa e a disponibilizar canções para intérpretes locais, a exemplo de Gláucia Lima, Sandra Belê e Chico Correa & Eletronic Band. Também já foi gravado pela banda paulista Axial e o grupo Água na Boca da cidade de Nantes, na França. Também é integrante da Banda Seu Pereira e Coletivo 401 que com 5 anos de formação já se apresentou nos principais festivais de música do Estado, e circulou por várias cidades do país, a exemplo de Natal, Brasília, Taguatinga, Goiânia e São Paulo. A banda também já se apresentou na África e na Europa. O grupo Seu Pereira e Coletivo 401 representa uma nova safra de artistas paraibanos. A banda apresenta um trabalho pautado na originalidade de suas canções autorais com uma força poética marcante, ritmo híbrido e letras que retratam o cotidiano da cidade.

Serviço

- **Evento:** Show Seu Pereira e Coletivo 401 Acústico
- **Data:** Hoje
- **Hora:** 20h30
- **Local:** Usina Cultural Energisa
- **Ingressos:** R$15

Reunião prepara Encontro de Cultura

A Secretaria de Estado da Cultura, em parceria com a Fundação Espaço Cultural (Funesc), participou na última segunda-feira (27), em Salvador, de uma reunião preparatória para o I Encontro Nordestino de Produção Cultural Independente que acontecerá em novembro em João Pessoa. Os encontros preparatórios, que já aconteceram em seis cidades do Nordeste, servirão de base para sensibilização da pauta com os gestores de cultura dessas regiões. Ainda participaram da reunião representantes da Secretaria de Cultura da Bahia e Fundação Gregório de Matos.

O encontro acontecerá na cidade João Pessoa em novembro e visa elencar propostas de políticas públicas para intercâmbio cultural de produções do Nordeste que vão ocorrer a partir de 2016, criando uma agenda de circulação de artistas e grupos através de um intercâmbio cultural na região, com pelo menos nove apresentações, entre maio e outubro do próximo ano, em um total de 81 atrações.

A próxima reunião deve acontecer em Olinda, Pernambuco, no dia 21 de agosto, depois seguindo para Teresina, nos dias 11 e 12 de setembro. "Precisamos articular o Nordeste em torno de um projeto sustentável que abrigará a agenda circulação de grupos culturais para 2016. Até outubro, vamos articular ações estaduais entre secretários de cultura, que por sua vez mobilizarão seus artistas locais. O Encontro Nordestino de Produção Cultural Independente e o Intercâmbio Cultural Nordeste-2016 é só o início", concluiu Milton Dornellas, gerente-executivo de Promoção Cultural da Secult.

FOTO: Divulgação

Ministério da Saúde convoca população para fazer o teste de hepatite
Página 10

FOTO: Reprodução/Internet

Geração conectada

82% das crianças e adolescentes usam celular para acessar internet

Daniel Mello
Repórter da Agência Brasil

O celular superou os computadores de mesa e passou a ser o aparelho mais usado por crianças e adolescentes para acessar a internet. Pesquisa divulgada ontem pelo Comitê Gestor da Internet revela que 82% dos jovens entram na rede por telefones móveis, enquanto 56% navegam em dispositivos fixos. Os dados foram coletados em 2014, a partir de 2,1 mil entrevistas domiciliares com jovens de 9 a 17 anos.

Em 2013, o percentual de crianças e adolescentes que acessavam a internet pelo celular era 53% e pelo computador, 71%. Também cresceu significativamente o índice de jovens que acessam a rede por tablets, de 16%, em 2013, para 32%, em 2014. A pesquisa mostrou ainda que 81% da população dentro da faixa etária analisada acessa a internet todos os dias. Em 2013, o percentual era 63%.

A maior motivação dos jovens para usar a rede é entrar nas redes sociais (73%), buscar informações para trabalhos escolares (68%) e pesquisas de interesse pessoal (67%). Outro uso importante é o de aplicativos de mensagens instantâneas (64%). Em seguida vêm atividades recreativas como ouvir música (50%) e assistir a vídeos (48%). Apesar do aumento da navegação, as habilidades relacionadas ao uso da rede não cresceram na mesma proporção. Na faixa de 11 a 17 anos, 64% disseram que sabem bloquear as mensagens enviadas por pessoas indesejadas. Em 2013, o índice era 55%. O percentual de jovens que sabem mudar as configurações de privacidade nos perfis das redes sociais, escolhendo que informações deixar públicas, caiu de 58% para 56%. O número de adolescentes que sabem comparar informações de páginas diferentes para checar a veracidade dos dados subiu de 42% para 46%.

A migração para o acesso por outros dispositivos indica também mudanças de hábito, como explica a oficial do Fundo das Nações Unidas para a Infância (Unicef) Gabriela Mora. "Os adolescentes estão usando a internet de uma forma cada vez mais individualizada. E uma das características também é essa busca por autonomia. É importante respeitar isso", destacou.

Junto com a pesquisa, o Unicef lançou a campanha Internet Sem Vacilo, que busca conscientizar sobre os riscos e comportamentos problemáticos na internet. "Então, a campanha provoca muito mais no sentido de estabelecer diálogos do que controle. Mais do que trabalhar com uma supervisão ou restringir o que o adolescente acessa", acrescenta Gabriela sobre as peças publicitárias estreladas por apresentadores de canais com apelo entre o público jovem no YouTube.

A busca por privacidade e independência é, na avaliação de Gabriela, uma característica normal da idade. "Isso faz parte da própria constituição do sujeito que está ali construindo a sua identidade, criando laços com pessoas que estão fora do círculo familiar. A adolescência é isso, essencialmente."

Por isso, é importante que os pais e as escolas discutam a relação dos jovens com a rede, ressalta o pesquisador do Centro de Estudos sobre as Tecnologias da Informação e da Comunicação (Cetic) Fábio Senne. Segundo ele, os estudos têm mostrado que uma visão mais participativa tem sido mais efetiva do que impedir o acesso das crianças. As crianças devem acessar a internet, exercer a sua liberdade de expressão e seus pontos de vista na rede, no seu entender, mas a conversa e a mediação sobre o uso que está sendo feito são fundamentais.

Governo estuda tributação do setor

Brasília (AE) - Com a queda da arrecadação e com as dificuldades de elevar as receitas, o ministro da Fazenda, Joaquim Levy, afirmou ontem que tem conversado sobre a tributação da internet. Segundo Levy, "este é um dos temas globais". Levy ressaltou que alguns provedores estão fora das fronteiras e que está sendo discutida uma forma de tributação para o setor. "Cada vez que a economia vai para uma direção, temos que discutir uma maneira correta de tributar essa direção."

O ministro fez questão de ressaltar que o "tamanho e distribuição da carga tributária são importantes para o dinamismo da economia". Ao lado do secretário da Receita Federal, Jorge Rachid, Levy afirmou que, "no segundo semestre, vai aprofundar o trabalho do começo do ano". Para o ministro, em algumas áreas, foram alcançados os objetivos plenamente e em outras será preciso "mais diálogo".

Durante evento comemorativo dos 40 anos da Escola de Administração Fazendária (Esaf), Levy ressaltou o momento de transformação que a economia está vivendo e disse que é necessário "encontrar o caminho do crescimento". O ministro recordou ainda que é preciso enfrentar os problemas da Previdência Social, após ajustes sugeridos pelo governo. Outro ponto levantado por Levy foram as taxas internas de retorno das concessões, que, segundo ele, agradaram ao mercado financeiro. "Taxas de retorno das concessões em logística foram extremamente bem recebidas pelo mercado", ponderou.

Em meio a dificuldades econômicas e com a alta do câmbio, Joaquim Levy, ressaltou que o país vive um "momento de transformação" e que é preciso encontrar o caminho do crescimento.

Para Levy, a questão estrutural "não escapa ao governo, empresários, mercado financeiro e agências de rating". O ministro defendeu o ajuste em curso e fez questão de ponderar, após o desgaste de algumas medidas no Congresso Nacional, que o "ajuste econômico tem avançado mais rápido que o ajuste fiscal em alguns pontos". De acordo com o dirigente da Fazenda, o ajuste não tem sido fator da redução da atividade e o impulso fiscal tem sido neutro. O ministro ressaltou que, nos Estados Unidos, o impulso é negativo e que, mesmo assim, a economia do país norte-americano está se recuperando.

Sobre a redução da meta fiscal na semana passada, Levy ressaltou que a decisão do governo permite o crescimento. "Queremos disciplina para reconstruir confiança". Segundo ele, o processo de ajuste da economia está avançando e o governo tem trabalhado com uma agenda fiscal voltada para o crescimento.

HOMICÍDIOS NO BRASIL

Anistia Internacional pede política de redução

Cristina Indio Do Brasil
Repórter da Agência Brasil

A Anistia Internacional defende a necessidade de o Brasil ter uma política nacional de redução de homicídios. De acordo com o diretor-executivo da Anistia Internacional Brasil, Átila Roque, o tema precisa ser prioridade de todo o Estado brasileiro, especialmente, para diminuir o número de mortes de jovens pobres e negros no país.

"A ação tem que ser abraçada pelo Estado como um todo. Precisa ter metas de curto prazo e recursos para equipar não apenas a polícia, mas também trazer junto outras políticas de educação, saúde, cultura e integração social, que incorporem e abram condições para que esses jovens sejam parte plena da sociedade de direito no Brasil, como deveria ser", disse ontem em entrevista à Agência Brasil. O diretor vai debater esse assunto na mesa de discussões do 9° Encontro Anual de Segurança Pública com o tema Homicídios de Jovens Negros. O encontro, organizado pelo Fórum Brasileiro de Segurança Pública, começou nessa terça-feira no Rio de Janeiro.

De acordo com o diretor da Anistia Internacional, há claramente uma situação em que a sociedade e o Estado estão olhando para o outro lado, enquanto um verdadeiro extermínio ocorre todos os dias. Roque defendeu a presença de todo o Estado nessa política e não apenas da Justiça. "Gostaria de ver este tema ser prioridade na fala do presidente do Banco Central, gostaria de ver este tema ser prioridade na fala do ministro da Fazenda, porque se todas as políticas não estiverem integradas e voltadas para priorizar a vida, e a vida no Brasil hoje está sob alto risco, a vida de jovens e de jovens negros estará submetida cotidianamente a um processo sistemático de extermínio."

Números

Roque identificou no país uma epidemia de indiferença em relação à rotina de homicídios e de mortes de jovens negros, pobres e moradores de periferias no Brasil. Além disso, segundo ele, ocorre a quase cumplicidade do Estado brasileiro e de quem é a responsabilidade sobre políticas públicas no Brasil sobre o tema. "Nós não podemos continuar com uma taxa de homicídios na faixa de 56 mil mortos por ano, em que desses, 30 mil são jovens entre 15 e 29 anos. Como se derrubássemos a cada dois dias um avião cheio de jovens. Entre esses 30 mil, 77% são negros."

Na avaliação de Roque, as duas situações resultam na sustentação de cumplicidade por omissão, na medida em que muito pouco ou quase nada é feito de maneira sistemática para se enfrentar este problema ou até mesmo por meio da ação quando se verifica que parte importante das mortes ocorre nas mãos de agentes do Estado em decorrência de uma política de segurança que privilegia o confronto, a guerra e o enfrentamento. "Produz em um grau fora de qualquer proporção razoável de mortes de jovens nas mãos da polícia."

O diretor da Anistia apontou que é preciso desmistificar a ideia de que este é um problema que só se resolve a longo prazo, após mudança da estrutura social ou da polícia. Ele acrescentou que o Brasil tem uma estrutura de segurança pública e modelo de polícia que não se alterou desde a ditadura. "Fomos capazes de olhar todas as demais agendas que importavam para a sociedade na saúde, na educação etc, reformulamos instituições, pensamos formas de participação; incorporamos atores, tanto usuários como agentes implementadores de política no debate; mas no caso da segurança pública é fato que nos abstivemos de tratar este tema."

Para o curto prazo, Roque disse que o caminho é investir na gestão da política de segurança e não se restringir apenas a transformação estrutural das polícias. Ele revelou que quando se observa a curva de homicídios e como ela se desloca no tempo é possível identificar o resultado positivo de ações do gestor de uma polícia ou de um secretário de Segurança que têm um pouco mais de sensibilidade para esta questão. Isso, segundo Roque, sugere que para reduzir rapidamente este alto índice de homicídios no curto prazo é ter uma clara priorização por parte do Estado que reconheça, neste, o principal problema que o Brasil enfrenta hoje.

TESTE E VACINA DE HEPATITE A, B E C

Ministério convoca a população

Exame pode ser feito nos postos da rede pública de saúde em todo o país

Aline Leal
Da Agência Brasil

Em atenção ao Dia Mundial da Luta contra as Hepatites Virais, lembrado ontem, o Ministério da Saúde está convocando a população para fazer o teste da hepatite C e se vacinar contra as hepatites A e B.

O teste pode ser feito nos postos da rede pública de saúde. A recomendação é feita especialmente para pessoas com mais de 40 anos. O Ministério da Saúde considera primordialmente esta faixa etária porque nas décadas de 80 e 90 havia mais uso de drogas injetáveis, transfusões de sangue e hemodiálise com menor controle e sexo desprotegido.

Considerado pelo Ministério da Saúde um grave problema de saúde pública, a hepatite é uma inflamação do fígado. Pode ser causada por vírus, uso de alguns remédios, álcool e outras drogas, além de doenças autoimunes, metabólicas e genéticas. São doenças silenciosas que nem sempre apresentam os sintomas predominantes, como cansaço, febre, mal-estar, tontura, enjoo, vômitos, dor abdominal, pele e olhos amarelados, urina escura e fezes claras.

Contra as hepatites A e B existe imunização, a primeira para crianças entre 1 e 2 anos de idade e a segunda, em três doses, para quem tem até 49 anos. As duas vacinas podem ser tomadas durante todo o ano nos postos de vacinação do Sistema Único de Saúde.

"São vacinas que já estão mudando a história dessas enfermidades. As próximas gerações muito provavelmente serão livres da hepatite A e da hepatite B. Mas para a hepatite C precisamos convocar todos aqueles com mais de 40 anos, que tiveram procedimentos cirúrgicos, que receberam sangue, que fizeram qualquer tipo de procedimento antes de 1993 para que procurem o posto mais próximo para fazer a testagem da hepatite C", orienta o ministério.

Sem o teste, a pessoa que tem o vírus só vai sentir sintomas quando a doença estiver em estágio muito avançado. A transmissão da hepatite C, causado pelo vírus HCV, se dá pelo sangue contaminado, por relação sexual, de mãe para filho e em ambiente hospitalar. O Ministério da Saúde lançou na última segunda-feira um novo protocolo para o tratamento da doença com 90% de cura.

A estimativa é que 1,4 milhão de pessoas tenham a doença no Brasil, mas apenas 120 mil são confirmados e 100 mil estão em tratamento, pois nem todos têm esta recomendação. Todos os anos surgem aproximadamente 10 mil novos casos e 3 mil mortes associadas à hepatite C no país.

A hepatite A é causada pelo vírus VHA e desde 2005 apresentou uma queda de 69% no número de casos. A doença se concentra em crianças entre 5 e 6 anos e a maioria dos casos é benigna. O vírus é transmitido basicamente por ingestão de alimento ou água contaminada. Em 2014, foram registrados 6.363 casos, mas a doença não tem notificação obrigatória, então provavelmente esse número é subnotificado.

Em geral, o quadro de hepatite A se resolve espontaneamente em um ou dois meses. Em alguns casos, porém, pode demorar seis meses para o vírus ser eliminado totalmente do organismo.

A hepatite B é causada pelo vírus HBV e é transmitida por sexo desprotegido, sangue contaminado e de mãe para filho, além disso ele pode ser contraído em ambiente hospitalar contaminado. São aproximadamente 17 mil novos casos por ano. O tratamento é todo oferecido na rede pública.

FOTO: Secom estadual

Policial Walter Mota enfatiza que doar sangue é simples e seguro e salva muitas vidas

SALVANDO VIDAS

PRF-PB faz doação de sangue para o Hemocentro

O Hemocentro da Paraíba recebeu durante toda a terça-feira doações de sangue e de medula óssea da Polícia Rodoviária Federal. Aproximadamente 20 policiais fizeram suas doações, além de populares e familiares. A campanha, idealizada pelo Sindicato dos Policiais Rodoviários Federais da Paraíba (SINPRF-PB), tem como objetivo a valorização do ser humano, salvando vidas.

Doando pela primeira vez, Walter Mota, diretor do SINPRF-PB, falou sobre a importância de manter os estoques de sangues abastecidos. "Estamos aqui hoje com essa campanha dada à necessidade da sociedade paraibana. O Hemocentro tem carência de doadores e os hospitais precisam de sangue diariamente. Por esse motivo decidimos vir aqui e fazer a nossa parte", disse.

Walter ressaltou a rapidez e segurança do processo de doação de sangue. "Doar sangue é algo extremamente simples, além de completamente seguro. O material todo é descartável. Você entra numa sala esterilizada, após o exame médico, recebe todas as orientações necessárias. Além disso, você pode fazer o seu cadastro nacional como doador de medula óssea. Sabemos como é difícil achar doador compatível, por isso é importante se cadastrar e doar", explicou Walter Mota.

Já José Pereira Dantas, presidente do SINPRF-PB, já tinha doado sangue alguns anos atrás para um parente que estava precisando. Ele falou sobre a importância de toda a população abraçar essa causa. "Trabalho na PRF desde uma época onde a gente socorria as pessoas em acidentes. Com os avanços da medicina, só pessoas preparadas passaram a prestar esse socorro, evitando assim um dano maior à vítima. E hoje, realizando a doação de sangue eu me sinto salvando vidas novamente", disse.

Ele mandou um recado para as pessoas que ainda têm algum medo de doar sangue: "Pense que é por uma boa causa e que não tem prejuízo nenhum para você. Então, se você pode salvar a vida de várias pessoas com apenas esse gesto, porque não? Algumas têm medo da agulha, e posso dizer que não dói. É como fazer um exame, só que aqui você estará salvando vidas", concluiu.

Governo realiza ações

O Governo do Estado, por meio da Secretaria de Estado da Saúde (SES-PB), desenvolveu uma série de atividades para lembrar o Dia de Luta Contra as Hepatites Virais, comemorado mundialmente nessa terça-feira . As ações são desenvolvidas em toda a Paraíba e, em especial, no Complexo Hospitalar de Doenças Infectocontagiosas Dr. Clementino Fraga, em João Pessoa, referência no tratamento de hepatites virais.

A programação no Clementino Fraga começou na última segunda-feira e segue até hoje, com orientações, vacinação, esclarecimento de dúvidas, exibição de vídeos sobre a prevenção das hepatites virais na sala de espera da unidade de saúde, além dos testes rápidos em todos os dias da campanha, no ambulatório.

A procura pelos testes é de suma importância porque, uma vez detectada a doença e iniciado o tratamento de maneira imediata, o paciente tem a possibilidade de uma condição de vida muito melhor. Nós, no Clementino, fazemos uma busca ativa. Ao invés de esperarmos a população nos procurar, oferecemos o teste para que qualquer pessoa possa fazer", explicou a diretora-geral do Complexo Clementino Fraga, Adriana Teixeira. Para lembrar a data, foi ministrada uma palestra educativa voltada aos usuários do Clementino Fraga e apresentada uma peça teatral pela Companhia da Saúde e do Sorriso, composta por funcionários do complexo. Através do humor, a companhia leva ao público em geral algumas orientações de como combater e tratar diversas patologias, dentre as quais estão inseridas as hepatites virais.

Oferta permanente

"Além disso, ofertamos a vacina contra hepatite B e durante todo o dia testes rápidos para hepatite C, com o resultado pronto em menos de 30 minutos. A receptividade dos usuários foi ótima e a demanda espontânea", disse a psicóloga do Clementino Fraga, Vera Lúcia Pereira. Vera informou, ainda, que nos dois dias de campanha mais de cem pessoas já fizeram o teste – que, de acordo com a vontade do usuário, também diagnostica a sífilis e a presença do vírus HIV. Sérgio Oliveira é funcionário público e, por ter parentes com hepatite, decidiu fazer o teste.

ÀLCOOL E DROGAS

Caps atende mais de 800 no primeiro semestre do ano

O Centro de Atenção Psicossocial (Caps AD III – Álcool e Drogas) Jovem Cidadão, pertencente à rede estadual de saúde, realizou, de janeiro a junho deste ano, 862 atendimentos para dependentes químicos. Com uma equipe multiprofissional constituída por médicos, psicólogos, farmacêuticos, nutricionista, educador físico, enfermeiros, psicanalistas, arte terapeuta, e artesão, entre outros, o Caps Jovem Cidadão atende atualmente 654 usuários e seus familiares, com grupo de famílias ou atendimentos individuais.

A diretora da unidade, Marileide Martins, explicou que uma das ações desenvolvidas pelo Caps é a busca ativa dos usuários que são resgatados e trazidos para o serviço, onde recebem assistência para deixar o vício. "Dependência química não é loucura e não há necessidade de se internar o usuário em um hospital psiquiátrico, porque a cura pode ser alcançada por meio de um trabalho terapêutico sem a necessidade do uso de drogas que prejudicam o usuário", explicou. Marileide lembrou ainda que desde o início do ano o Caps está desenvolvendo atividades, todo final de semana, para os usuários que desejam atendimento e atividades terapêuticas em vez de estar na rua ou na ociosidade. As atividades são abertas aos familiares.

Segundo Marileide, é imprescindível a atuação da família na prevenção ao uso indevido de drogas psicoativas, assim como na recuperação e reinserção social do dependente químico. "Essas dependências químicas envolvem, pelo menos, outra pessoa da família, além do dependente químico, ou seja, os codependentes. Essa pessoa normalmente é o parceiro indissociável do dependente químico que, ao expressar desejo de ajudar, deve ser chamado a participar do tratamento, pois constitui um recurso importante pelo poder que exerce sobre o conjunto de relações nas quais o dependente químico é o elemento central", explicou. Marileide Martins destacou que o uso de drogas é considerado um problema de saúde pública. "Falar sobre o assunto é discutir o processo saúde/doença, considerando-se os modelos que contribuem para a compreensão do fenômeno no momento atual e das estratégias de intervenção estabelecidas", comentou.

O Caps Jovem Cidadão oferece atendimento individual e familiar ao usuário de álcool e drogas. "Esse é um dos nossos diferenciais, porque outros serviços oferecem apenas o tratamento em grupo". Ela explicou que se a família não conseguir convencer o paciente a ir até o Caps, pode ligar e uma equipe se desloca até a residência e faz avaliação do paciente e toma as providências para o tratamento. O Caps Jovem Cidadão está localizado na Rua Sinésio Guimarães, 163 – Bairro da Torre, em João Pessoa. O telefone é (083) 3218-5902.

Vagas para cotistas são garantidas

A Lei de Cotas garante a reserva de vagas em todas as universidades e institutos federais do país a estudantes que cursaram Ensino Médio em escolas públicas. Já neste segundo processo do Sistema de Seleção Unificada (Sisu) de 2015, as instituições destinaram pelo menos 37,5% de suas vagas para as cotas, e a previsão é de que esse percentual suba para 50% até 2016. Esses foram alguns dos números discutidos na reunião de acompanhamento da Lei de Cotas, realizada na última segunda-feira (27), no Ministério da Educação.

5º Curta Coremas começa amanhã

Com o propósito de não apenas congregar realizadores do cinema, mas dar visibilidade à produção e estimular o consumo do audiovisual no Sertão, o Curta Coremas começa amanhã com workshops, mostras competitivas e programação voltada para o público infantojuvenil. A cerimônia começa às 19h, no auditório do Colégio e Cursos Santa Rita de Cássia, em Coremas. Dentre os curtas-metragens paraibanos, destaca-se a predominância de produções de Sousa, Patos e Catolé do Rocha. Já a mostra nacional traz filmes de São Paulo, Pernambuco, Santa Catarina e Rio Grande do Sul, entre outros.

Luva branca de Michael vai a leilão

"Por que eu uso apenas uma luva? É mais legal do que duas", teria dito Michael Jackson quando perguntado os motivos para vestir apenas uma das mãos. E uma das luvas agora vai a leilão na casa Nate D Sanders, em Los Angeles, amanhã. Os lances começam em US$20 mil - mais baratos do que os objetos já foram no passado. Em 2009, a luva que ele usou para estrear Moonwalk foi vendida por US$ 350 mil, e em 2010 outra peça foi vendida por US$ 160 mil. A que está sendo vendida agora foi dada por Jackson para seu amigo artista Paul Bedard.

Dialoga Brasil dá voz ao cidadão

Tem uma boa ideia para tornar ainda mais eficientes o Bolsa Família, o Ciência Sem Fronteiras, o Minha Casa, Minha Vida, o Pronatec ou qualquer outro programa estratégico do Governo Federal? Desde ontem é só acessar o Dialoga Brasil, escolher o programa que você quer melhorar e apresentar a sua proposta. Todo usuário cadastrado na plataforma poderá elaborar e apoiar propostas, além de participar de bate-papo com os ministros responsáveis. As propostas podem ser compartilhadas (via Twitter, Facebook, Google+ e WhatsApp) e apoiadas pelos demais usuários.

Cartilha orienta sobre Lei Anticorrupção

Agência Brasileira de Promoção de Exportações e Investimentos (Apex) e a Controladoria-Geral da União (CGU) lançaram ontem cartilha explicativa sobre a Lei Anticorrupção. A publicação esclarece sobre a legislação, e tem o objetivo de evitar que empresas brasileiras cometam erros no Exterior. A legislação está em vigor desde janeiro de 2014 e foi regulamentada em março deste ano pela presidente Dilma Rousseff. A Lei Anticorrupção prevê a responsabilização objetiva, tanto no âmbito civil quanto no administrativo, de empresas que praticam atos lesivos contra a administração pública nacional ou estrangeira.

Classificação de risco

Agência diz que país continua sendo seguro para investidor

Mariana Branco
Repórter da Agência Brasil

A agência de classificação de risco Standard & Poor's informou nessa terça-feira que manteve a nota de crédito em moeda estrangeira do Brasil no longo prazo em BBB-. No entanto, a agência revisou a perspectiva da nota para negativa. O país manteve o grau de investimento, ou seja, continua sendo considerado seguro para investidores.

No comunicado em que anunciou a revisão, a agência informa que houve "uma correção significativa de política durante o segundo mandato da presidente Dilma Rousseff", mas, mesmo assim, "o Brasil enfrenta circunstâncias políticas e econômicas desafiadoras".

A Standard & Poor's destaca que as investigações de corrupção, envolvendo políticos e empresas, estão impactando a perspectiva fiscal e econômica do país e colocando em risco a implementação efetiva das políticas de correção, particularmente no Congresso Nacional.

"Revisamos nossa perspectiva do Brasil para negativa para refletir o que acreditamos ser uma chance maior do que uma em três de que a correção de política irá, no futuro, enfrentar derrapagem, devido à dinâmica política fluida, e que o retorno para uma trajetória de crescimento mais firme levará mais tempo do que o esperado", diz a agência de classificação de risco.

Na avaliação da Standard & Poor's, desde março deste ano, quando houve a última análise, os riscos no país aumentaram. Segundo a agência, no curto prazo, a diminuição da coesão política no Congresso é um risco material, com possibilidade de a correção da política se mostrar ineficaz. Segundo a agência, a coalizão prejudicada na dinâmica entre o PT e o PMDB "havia diminuído sob a coordenação política do vice-presidente Michel Temer, mas reemergiu".

INADIMPLÊNCIA NO SEMESTRE

Empresas fecham com alta de 12,9%, diz Serasa

Fernanda Cruz
Repórter da Agência Brasil

A inadimplência das empresas encerrou o primeiro semestre com alta de 12,9%, na comparação com o mesmo período do ano anterior, segundo a empresa de consultoria Serasa Experian. A alta foi a maior desde 2012, quando o índice registrou elevação de 16,5%.

Em junho, o indicador teve leve alta de 0,1% em relação a maio. Na comparação com junho de 2014, houve crescimento de 19,2%. Segundo os economistas da Serasa, a elevação da taxa tem relação com o cenário de deterioração da atividade econômica, que continua impactando negativamente a inadimplência das empresas. As dívidas não bancárias foram as que mais pesaram para a alta do índice, com crescimento de 4,8%. A inadimplência com os bancos subiu 1,3%. Já os cheques sem fundos e os títulos protestados caíram 8,8% e 2,4%, respectivamente.

O valor médio dos cheques sem fundos teve crescimento de 10,4% no primeiro semestre do ano, na comparação com o mesmo período de 2014. O valor médio dos títulos protestados e das dívidas não bancárias também teve alta de 11,7% e 0,7%, respectivamente. Já o valor médio da inadimplência com os bancos caiu 17,1%.

FOTO: Reprodução/Internet

Joaquim Levy acredita que a economia brasileira vai retomar o caminho do crescimento

Turbulência é passageira, afirma ministro da Fazenda

Marieta Cazarré
Repórter da Agência Brasil

O ministro da Fazenda, Joaquim Levy, afirmou nessa terça-feira que o ajuste fiscal é compatível com o crescimento da economia e que as metas devem ser superadas nos próximos dois anos. O ministro disse que o Brasil passa por momentos de transformação, em que é preciso encontrar caminhos para evitar a crise. "A turbulência é passageira e acredito que a economia vai retomar o caminho de crescimento. É um processo que tem momentos mais difíceis, mas que chegará a um termo."

Levy ressaltou a importância de se entender a centralidade e a manutenção do ajuste fiscal e também de reconhecer que certas incertezas têm pesado na economia. O processo de ajuste está avançando dentro do padrão normal, de acordo com o ministro. Empresas têm se adaptado, algumas já têm condições de voltar a crescer.

Vamos fazer todos os esforços, alinhando entendimento com o Congresso para garantir uma previsibilidade fiscal que dê tranquilidade também em relação à dinâmica da dívida. "Temos uma dívida relativamente grande e temos que estar atentos a sua trajetória. Para isso, temos que tomar decisões no campo fiscal, no campo do gasto, darmos sinalizações que sejam favoráveis à tranquilidade dos mercados", disse.

O ministro reconhece o momento de incertezas da economia e ressalta que é importante ser realista e transparente quanto ao compromisso com o ajuste fiscal. "É preciso priorizar despesas e discutir o quanto que essas despesas nos levam a resultados. Temos que avaliar a eficácia, eficiência do gasto para podermos ver a trajetória fiscal. Uma trajetória que dê segurança aos agentes econômicos."

Levy afirmou ainda que o Brasil enfrenta um momento de oportunidades, de tomar decisões para consolidar o progresso feito nos últimos 10 anos. As declarações foram feitas hoje na cerimônia de comemoração do aniversário de 40 anos da Escola de Administração Fazendária (Esaf). A entidade faz parte da estrutura do Ministério da Fazenda e seleciona, em todo o país, servidores capacitados para trabalhar na gestão das finanças públicas.

CONTAS DO GOVERNO

TCU aponta 35 riscos na gestão da dívida

O Tribunal de Contas da União (TCU) constatou, em levantamento sobre as contas do governo, a existência de 35 riscos nos procedimentos de gestão da dívida pública. Entre os pontos analisados, o tribunal verificou a existência de riscos de irregularidades e ineficiência nos repasses do Tesouro Nacional ao Banco Nacional de Desenvolvimento Econômico e Social (BNDES).

Os procedimentos de gestão da dívida pública analisados pelo TCU fazem parte das atribuições do Ministério da Fazenda, por meio da Secretaria do Tesouro Nacional e da Subsecretaria da Dívida Pública.

Segundo o TCU, foram identificados também riscos de aumento do endividamento público em virtude de aportes do Tesouro ao setor elétrico; de ameaça à sustentabilidade das contas públicas, em decorrência do alto custo do serviço dívida, e de desequilíbrio na proporção entre o nível da dívida bruta e o Produto Interno Bruto (PIB). De acordo com o documento, houve expressivo volume de emissões diretas realizadas em favor do BNDES entre 2008 e 2014, da ordem de R$ 430 bilhões. O ministro José Múcio, relator do levantamento, disse que grande parte das operações de crédito efetivadas pela instituição tem remuneração a taxas significativamente inferiores às taxas de juros pagas na captação mediante oferta pública de títulos públicos, gerando ônus para o Tesouro.

O TCU constatou ainda, no que se refere ao risco de liquidez decorrente do curto prazo de maturação da dívida, "que a proporção da dívida a vencer nesse prazo, de 12 meses, tem tido redução, ao mesmo tempo em que o prazo médio da dívida tem aumentado". Na avaliação do tribunal, a progressiva diminuição, verificada nos últimos anos, da reserva de fluxo de caixa específica para pagamento da dívida, reserva denominada de colchão de liquidez, "implica a necessidade de acompanhamento do tema pelo TCU".

Honda faz terceiro recall em 2015 para 447,5 mil veículos

Igor Gadelha

A Honda está convocando 477.580 proprietários de modelos Fit, City, Civic e CR-V para substituição gratuita do insuflador do airbag do motorista. Trata-se do maior recall da marca no Brasil e o terceiro anunciado em menos de três meses. Segundo a montadora, caso não seja trocado, a estrutura do insuflador poderá romper durante o acionamento do airbag, provocando a projeção de fragmentos metálicos no interior do automóvel, o que poderá causar lesões graves ou até mesmo fatais.

O modelo com maior número de recall desta vez é o Civic, para o qual estão sendo convocados 219.013 proprietários de carros fabricados de 2007 a 2011. Em seguida, aparece o Fit, com chamado para 123.322 unidades produzidas entre 2009 e 2012. Para o City, o recall envolve 75.508 modelos 2010 a 2012. Já do CR-V, estão sendo chamados 59.737 donos de unidades fabricadas entre 2007 e 2011. O agendamento da troca deve ser feito pelo telefone 0800-701-3432 ou pelo site da montadora.

A Honda explicou que o novo recall é uma extensão do convocado em 1º de junho, também para substituição gratuita do insuflador do airbag do motorista e do passageiro. Naquele mês, o chamado envolveu 290.361 modelos Fit, Civic e CR-V fabricados entre 2004 e 2009. Menos de um mês antes, em 12 de maio, a montadora japonesa tinha convocado 423.217 donos de modelos Fit, City, Civic e CR-V para consertar defeito no sensor que mede o combustível no tanque, até então, o maior recall da marca no país.

Anefac: aumentar a Selic é mal necessário

Crédito mais caro e menos acessível, economia em queda, maior risco de desemprego e endividamento das famílias. Esse é o cenário traçado em momento de aumento da taxa básica de juros, a Selic. Mas, o aumento dos juros é considerado um "mal necessário" pelo diretor da Associação Nacional dos Executivos de Finanças, Administração e Contabilidade (Anefac), Miguel José Ribeiro de Oliveira. "Mas é aquela história do mal necessário. Melhor subir juros para poder reduzir a inflação do que não fazer nada e ver o risco subir", disse o diretor da Anefac.

Fiep recorrerá à Justiça contra a CDE

O ministro de Minas e Energia, Eduardo Braga, disse na última segunda-feira que judicializar o preço da energia poderá trazer consequências gravíssimas e "fraturar" a estabilidade financeira do setor. Braga esteve com representantes da Federação das Indústrias do Estado de São Paulo (Fiesp), que tem ação pronta para ingressar na Justiça contra o pagamento da Conta de Desenvolvimento Energético (CDE), uma das componentes do preço da energia no país. "O pior custo de energia é não ter energia", disse o ministro após a reunião com os industriais.

Custo da construção cai para 0,66%

O Índice Nacional de Custo da Construção-M (INCC-M) registrou taxa de 0,66%, em julho, resultado inferior ao observado no mês anterior, de 1,87%, segundo a Fundação Getúlio Vargas (FGV). Quanto ao índice de materiais, equipamentos e serviços, a variação foi 0,17% neste mês. Em junho, a taxa foi 0,47%. O INCC-M é um dos três componentes de cálculo do Índice Geral de Preços do Mercado (IGP-M) e serve como indexador em contratos habitacionais. Ele é adotado por construtoras para o reajuste das parcelas dos financiamentos de imóveis.

Ajuste fiscal tem manifestação no DF

Manifestantes estão concentrados, em frente ao Ministério da Fazenda, na manhã dessa terça-feira para protestar contra as medidas de ajuste fiscal estabelecidas pelo governo. O ato foi convocado pela Central Única dos Trabalhadores (CUT). Segundo a CUT, há 2 mil pessoas no local. A Polícia Militar calcula em 300 o número de participantes. Os participantes erguem cartazes com os seguintes dizeres: "Contra o retrocesso", "Contra os juros altos", "Contra a retirada dos direitos dos trabalhadores" e "Abaixo o Plano Levy".

Confiança de Serviços tem queda

O Índice de Confiança de Serviços, medido pela Fundação Getúlio Vargas (FGV), caiu 2,9% em julho deste ano, em comparação ao mês anterior. O indicador atingiu o menor patamar (78,4 pontos) desde o início da série histórica, em junho de 2008. A confiança caiu em sete das 12 atividades do setor de serviços em julho. A queda foi puxada pelo recuo de 7,1% nas expectativas para os meses seguintes, pois os empresários do setor esperam menor demanda nos próximos meses e piora da situação dos negócios.

Goretti Zenaide

Ele disse

"Quando dou comida aos pobres me chamam de santo. Quando pergunto porque eles são pobres, chamam-me de comunista"

DOM HÉLDER CÂMARA

Ela disse

"Tem pessoas reclamando de barriga cheia, enquanto tem gente procurando comida podre nas lixeiras"

VIVIANE DUARTE ALVES

gzenaide@gmail.com @letazenaide colunagorettizenaide

Diálogo

A SECRETÁRIA de Políticas Públicas para Mulheres de João Pessoa, Giucélia Figueiredo, convidando a sociedade pessoense para participar da "Roda de Diálogo: Mulheres Negras e Religião de Matriz Africana - Desafios e Cotidiano".

Será hoje, às 9h na Funjope, com o objetivo de fortalecer e contribuir para a valorização da identidade das mulheres negras e combater o preconceito.

FOTO: Goretti Zenaide

Os anfitriões da Qoi e da Querubins Adriana e Omar Medeiros, Fenelon e Roma Medeiros

Festa gastronômica

FOI UMA verdadeira festa gastronômica a comemoração dos dois anos da Qoi Chocolate Experience e do aniversário de seu proprietário Omar Medeiros, preparada com carinho por sua esposa e também sócia Adriana Lisboa Medeiros.

Uma requintada mesa de frios e jantar assinados pelo chef Michael Máximo, além da boa música do violinista Paulinho Barreto e do tecladista Sérgio Ribeiro, que capricharam no repertório, fizeram a alegria dos familiares e dos seletos amigos dos anfitriões.

A Pedra do Reino

A CIDADE DE João Pessoa ganha de presente do Governo do Estado, no próximo dia 5, o Teatro A Pedra do Reino, no Centro de Convenções de João Pessoa, com capacidade para quase três mil pessoas, que dispõe de assentos para portadores de mobilidade reduzida numa área de 11.763m2, onde foram investidos R$ 60 milhões.

O nome é uma significativa homenagem à obra do saudoso Ariano Suassuna, cuja inauguração contará com as presenças de seus filhos Manuel e Mariana.

Foto: Goretti Zenaide

Médico Jader Freire e Danielle nos festejos da Qoi Chocolate

Saúde

SERÁ INAUGURADO hoje, às 19h, em João Pessoa o Centro Gastrobariátrico da Paraíba, localizado no Eco Medical Enter, no bairro do Miramar.

A clínica, que tem à frente o médico Adriano Trajano, traz um modelo inovador no tratamento da obesidade de doenças do sistema digestivo.

Calçados

AS LOJAS da Tell Passo, nos shoppings Manaíra e Tambiá, estão durante toda esta semana com mega promoção de inverno.

Ao mesmo tempo prepara o lançamento da coleção para o verão 2015/2016, que já começa a surgir nas prateleiras.

FOTO: Goretti Zenaide

Para o álbum de família: Telmo e Fátima Lisboa Lopes com os filhos Felipe, Taísa e Tiago

Acesso seguro

A COMISSÃO DE Segurança do TJPB homologou o programa de controle do Projeto Acesso Seguro que estará funcionando até o final de setembro, inicialmente em fase piloto por 90 dias naquele tribunal e no Fórum Criminal da capital.

O projeto consiste num controle mais rígido de quem entra e sai diariamente das unidades judiciárias do Estado.

Foto: Goretti Zenaide

Médicos Gyanna e Romildo Montenegro, ele é o aniversariante de hoje

Coleta especial

O SINDICATO dos Hotéis, Bares, Restaurantes e Similares de João Pessoa, dirigido por Graco Parente, promove hoje, às 16h no Sesc, uma reunião com empresários do setor e a diretoria da Emlur, sobre a coleta especial de lixo que a Prefeitura de João Pessoa está implantando.

Os estabelecimentos comerciais que geram mais de 200 litros de lixo por dia, terão agora que contratar um serviço de coleta especial, que vai custar R$ 19,50 por cada tambor de 100 litros coletados ao dia.

Foto: Dalva Rocha

Tereza Cunha é a aniversariante de hoje

Redes Santa Luzia

A PARAÍBA ESTARÁ presente na 8ª Têxtil House Fair, que acontece de 13 a 16 de agosto no Expo Center Norte, em São Paulo, através das Redes Santa Luzia.

Com matriz sediada em São Bento, no Sertão paraibano, a marca vai expor sua ampla linha de redes, além de produtos de cama e mesa com expectativa de gerar inúmeros pedidos de compradores naquela feira.

Dois Pontos

● ● "Os Britos Também Amam" é a nova websérie lançada ontem pela produtora Toca dos Filmes no Youtube.

● ● A história tem como ator principal o global Gabriel Godoy.

Parabéns

Engenheiro Francisco Tabosa, médicos Romildo Montenegro, Paula Frassinete de Almeida Rodrigues e Roseane Araújo, advogada Maria das Graças Cunha, Sras. Carmen Monteiro da Franca, Marly Soares e Tereza Vasconcelos Cunha, assistente social Socorro Barreto, professor Flávio Colaço Chaves, promotor cultural Sandoval Nóbrega, contador Jorge Pereira.

Zum Zum Zum

● ● ● A Rota Premium, especializada em automóveis Land Rover e Jaguar, promove hoje almoço festivo para convidados especiais na pousada Vila dos Ventos. na Praia Ponta de Campina.

● ● ● **O fotógrafo Cácio Murilo é quem está assinando as fotos da nova sede da escola infantil e berçário Prime´s Cool&Baby´s Cool. O material será para o novo site daquela escola e para campanhas publicitárias.**

● ● ● A construtora Massai entrega amanhã o Palazzo Essenziale, localizado na Av. Argemiro de Figueiredo, no Bessa. O lançamento, organizado pela Result Eventos, terá o espaço decorado pelo arquiteto Ricardo Castro e música do DJ Claudinho.

Polícia apreende 26kg de cocaína e 40kg de maconha em Cajazeiras
Página 15

PROJETO CIDADANIA

Proteção da criança e do adolescente

Campanha que será lançada hoje visa desenvolver o protagonismo infantojuvenil

Dani Fechine
Especial para A União

Após a divulgação do Mapa da Violência Crianças e Adolescentes do Brasil (2012), publicação mais atualizada sobre o assunto e elaborada pelo Centro Brasileiro de Estudos Latino-Americanos (Cebela) e Fracso-Brasil, tornou-se urgente a criação do "Projeto Cidadania, Comunicação e Cooperação para a Proteção de Crianças e Adolescentes" pela Casa Pequeno Davi e outras organizações.

Os dados da publicação mostraram que os números de casos de violência contra crianças e adolescentes aumentaram em todo o país, preocupando autoridades governamentais e organizações que desenvolvem trabalhos voltados para essa parcela da população brasileira.

A campanha será lançada hoje, em evento fechado, e contará com a presença de autoridades do município, do Estado, Conselhos Tutelares, crianças e adolescentes de comunidades da capital, além das demais organizações que compõem o Sistema de Garantia de Direitos.

"Uma das ações da campanha, que visa enfrentar a realidade alarmante de crianças e jovens, é desenvolver o protagonismo infantojuvenil para que eles sejam autores e sujeitos desse contexto de violações, participando dos espaços externos", explicou a coordenadora da Casa, Cláudia Costa.

Os envolvidos no projeto participam de diversas atividades formativas a exemplo de oficinas que abordam temas como gênero, raça e etnia, orientação sexual, violência sexual, identidade e cidadania. Outra ação proposta no projeto fará um levantamento do fluxo e dos índices de resolutividade dos casos de violências apurados nos cinco conselhos da capital.

Durante o evento, também será lançada para o público uma campanha que pretende levar à população da cidade de João Pessoa informações sobre a situação de violência contra crianças e adolescentes, formas de prevenção e a divulgação dos órgãos de acolhimento, assim como os canais de denúncia. "O que se pretende com essa divulgação é, também, dialogar com a sociedade sobre a importância de nós, como cidadãos, denunciarmos", disse Jô Pontes, técnica de projetos.

O 'Projeto Cidadania, Comunicação e Cooperação para a Proteção de Crianças e Adolescentes' é desenvolvido através da parceria da Casa Pequeno Davi com as organizações Concern Universal e Amazona Associação de Prevenção à Aids, além do Ministério Público do Trabalho na Paraíba e cofinanciamento da União Europeia.

FOTO: Ortilo Antônio

Na Casa Pequeno Davi, meninos e meninas encontram abrigo e ações de educação e cultura

Direito de sonhar e de lutar pela vida

Bruna e Isabela (nomes fictícios), onze e oito anos, respectivamente, e um futuro grandioso pela frente. Abraçadas pela Casa Pequeno Davi, as duas meninas parecem ter encontrado embaixo daquele teto um oásis de paz, leitura e alegria. Num mundo de tantos conflitos, violência e maldade, o "Era uma vez" das pequenas começa quando as portas e janelas da Casa se abrem.

Nas salas coloridas e desenhadas, Bruna aprendeu a ler, escrever e fazer todas as tarefas de casa. Recheada de brincadeiras lúdicas, Isabela conta que foi na Casa Pequeno Davi que melhorou o aprendizado. Falando bem e com propriedade, a criança é consciente da sua boa educação. "Minha leitura melhorou muito depois que vim para a Casa".

"Quando eu estudava no colégio, eu não sabia o que era a letra A. Quando eu cheguei aqui aprendi quase tudo", fala Bruna com indignação. O restante ela diz que vai aprender com a vida, com os tropeços, inevitavelmente. Mas está disposta. Educação parece ser mesmo a sua arte, se é artista que quer ser.

Bruna tem medo de ficar sozinha em casa. O mundo lá fora a impressiona, as notícias chocam. Bem tratada pela sociedade, Bruna só recebe amor, mas sabe que não está fácil viver no mundo de hoje. Ela só espera por um mundo melhor. Ainda é criança, mas o futuro é um pensamento presente. Quer ser artista. Mas artista Bruna já é. Pinta o ambiente com o seu sorriso como quem tem luz própria.

Já a pequena Isabela quer ser cantora, mas ainda não sabe que as suas palavras já são músicas, quando fala que sente falta da mãe. Isabela mora com a avó e se pergunta todos os dias se a alegria não seria maior se sua mãe estivesse mais perto para aplaudir o seu sucesso. Seja como cantora, seja como aluna. "Quando eu vou dormir fico pensando se não seria melhor se a minha mãe morasse comigo ou se eu fosse morar com ela", disse.

A Casa Pequeno Davi acolhe as crianças e os adolescentes como mães e pais. O que as fazem felizes? "Aqui", dizem ao mesmo tempo. A biblioteca é o local preferido. Com cortinas que contam histórias e livros por toda a parte, as duas dizem aprender muito. "A gente gosta daqui porque podemos pegar livros, levar para casa e só depois de ler todos é que devolvemos", disse Bruna.

Bruna, acostumada a sonhar, se pega aos contos de fadas. Viaja no mundo dentro da biblioteca que a Casa Pequeno Davi oferece. Apega-se nas letras, saboreia as páginas. É feliz e o brilho dos seus olhos não nega. Isabela prefere livros sobre amizades. O seu favorito é "Os Dois Amigos" e está adaptado ao braile. Se enxerga ou não essa beleza, não se sabe. Mas é esse sentimento, essa ação, essa atitude que Isabela compartilha com a Casa.

Se a pequena de oito anos tivesse voz, não tenha dúvidas de que o mundo seria bem melhor. "Eu diria que as pessoas não poluíssem o mundo, porque isso é errado, pode maltratar a natureza e os animais", a fala de Isabela abarca, também, as atitudes. Ela espera que a sociedade não se polua. A violência deve parar hoje, o amanhã é a melhora.

O público de Bruna e de Isabela são todos os cidadãos. É nosso dever aplaudi-las de pé. E abraçá-las com o máximo de braços que pudermos. O Estatuto da Criança e do Adolescente está em vigor para protegê-las, para deixar por escrito o direito de Bruna, Isabela e de toda essa rede de sorrisos, e muitas vezes de lágrimas, que compõem a infância e a juventude. Levantem-se. As cortinas se abriram, é hora de Bruna e Isabela crescerem ainda mais felizes.

A Casa Pequeno Davi

Hoje a Casa Pequeno Davi é uma organização da sociedade civil sem fins econômicos que desenvolve atividades educacionais com crianças e adolescentes do Bairro Roger e adjacências do Terminal Rodoviário em João Pessoa.

Sua missão é contribuir para a efetivação dos direitos humanos, em especial de crianças e adolescentes em situação de vulnerabilidade social, com ações de educação integral, articulação comunitária e institucional e intervenção nos espaços de políticas públicas da Paraíba.

MANIFESTAÇÃO

Concursados fazem ato público e reivindicam nomeação ao TJPB

Janielle Ventura
Especial para A União

Há três anos, após serem aprovados em concurso pelo Tribunal de Justiça da Paraíba, 60 profissionais reivindicam a nomeação. Ontem, às 9h, parte desses concursados fez um ato público em frente ao TJPB, no Pavilhão do Chá, em João Pessoa, cobrando seus direitos. Eles foram aprovados dentro das vagas e questionam a demora da convocação.

Os participantes do ato público usaram uma camisa com a inscrição "luto pela justiça", narizes de palhaço e chapéus de festa para "descomemorar" os três anos sem as nomeações. Nessa reivindicação, contam com apoio do Conselho Regional de Serviço Social 13ª Região da Paraíba (Cress/PB), que já tratou do tema em outras oportunidades.

Entre os profissionais aprovados estão pedagogos, assistentes sociais e psicólogos. Ana Paula Melo é pedagoga e passou em 1º lugar para atuar na sua área. A felicidade da conquista foi desgastada com o passar do tempo e pela frustração da espera para assumir seu lugar de direito. "Estamos completando três anos de homologação do concurso promovido pelo TJPB. Fui aprovada em 1º lugar para ser analista na área de Pedagogia e até hoje não houve nomeação para essa função", disse.

A reportagem do jornal **A União** tentou contato com a assessoria de imprensa do Tribunal de Justiça para saber os motivos da não nomeação, mas não obteve resposta.

SINDSEMP-PB

Servidores do MPPB elegem primeira diretoria de sindicato

Teresa Duarte
Teresaduarte2@hotmail.com

Os servidores do Ministério Público da Paraíba elegeram na segunda-feira (27) a primeira diretoria do sindicato da categoria (Sindsemp-PB), que ocorreu em chapa única nas cidades de João Pessoa e Campina Grande. Com o apoio de 131 dos 136 votantes, a chapa encabeçada por Daniel Guerra (presidente) e Aloysio Carneiro Júnior (vice-presidente) foi eleita para comandar a entidade, cuja posse será o dia 1º de setembro próximo.

"Ficamos extremamente satisfeitos com o resultado da eleição, pois, apesar de ter ocorrido com chapa única, teve comparecimento expressivo dos servidores. Isso revela que estamos no caminho certo e houve aceitação e confiança em nossas propostas. Além disso, os servidores deram uma demonstração de que estão unidos no propósito de construção de uma entidade sindical que venha resguardar seus direitos e obter conquistas para toda a categoria, o que é o mais importante", avaliou Daniel.

De acordo com o vice-presidente Aloysio Carneiro Júnior, com o Sindsemp-PB a categoria passa a buscar o diálogo com o próximo procurador-geral e pautar as lutas na implantação do PCCR, data-base e valorização da carreira, sem descuidar da parte social e da integração da classe. "Outra meta nossa será a organização sindical e a integração com a federação nacional em defesa de conquistas em nível de federação, tais como a campanha nacional pelo direito dos servidores votarem na escolha do procurador-geral", revelou.

Erosão rompe asfalto e causa congestionamento na BR-230

Rodovia foi interditada no sentido Cabedelo/João Pessoa e o fluxo desviado

Janielle Ventura
Especial para A União

FOTOS: Evandro Pereira

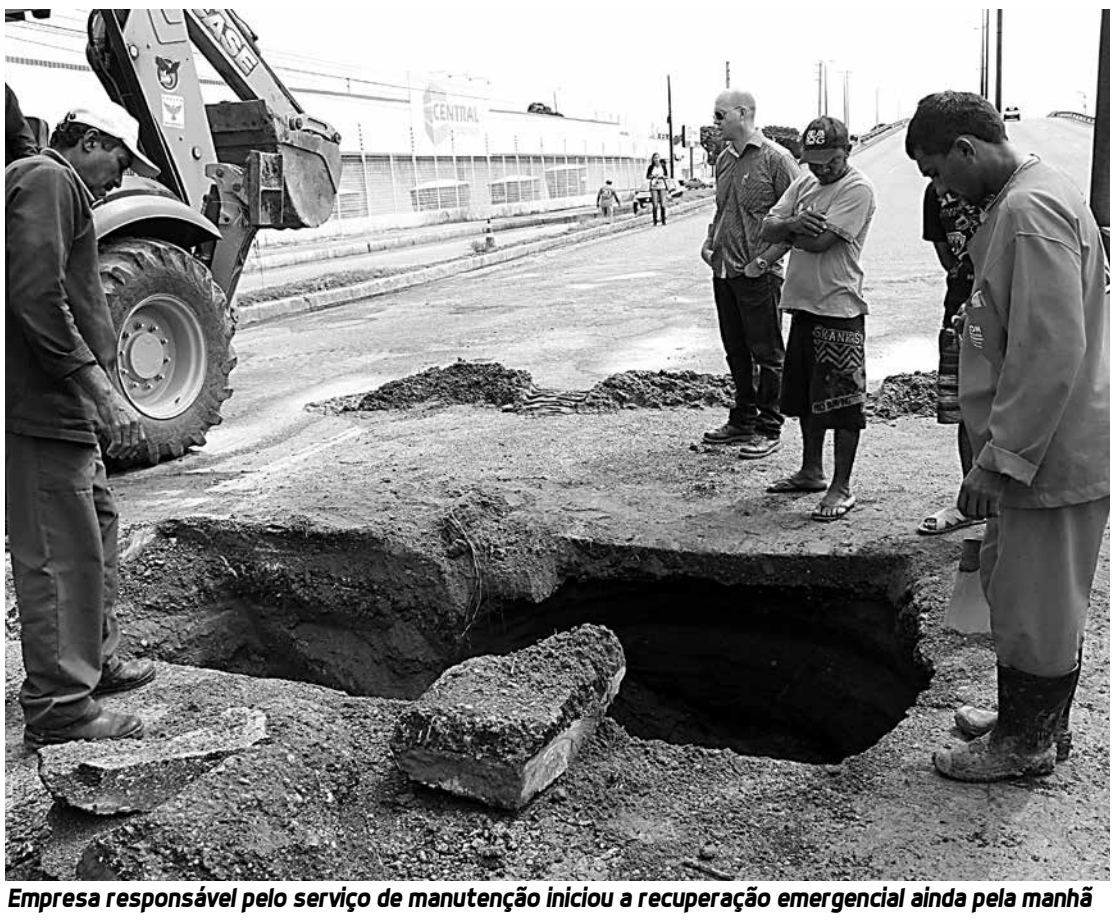

Empresa responsável pelo serviço de manutenção iniciou a recuperação emergencial ainda pela manhã

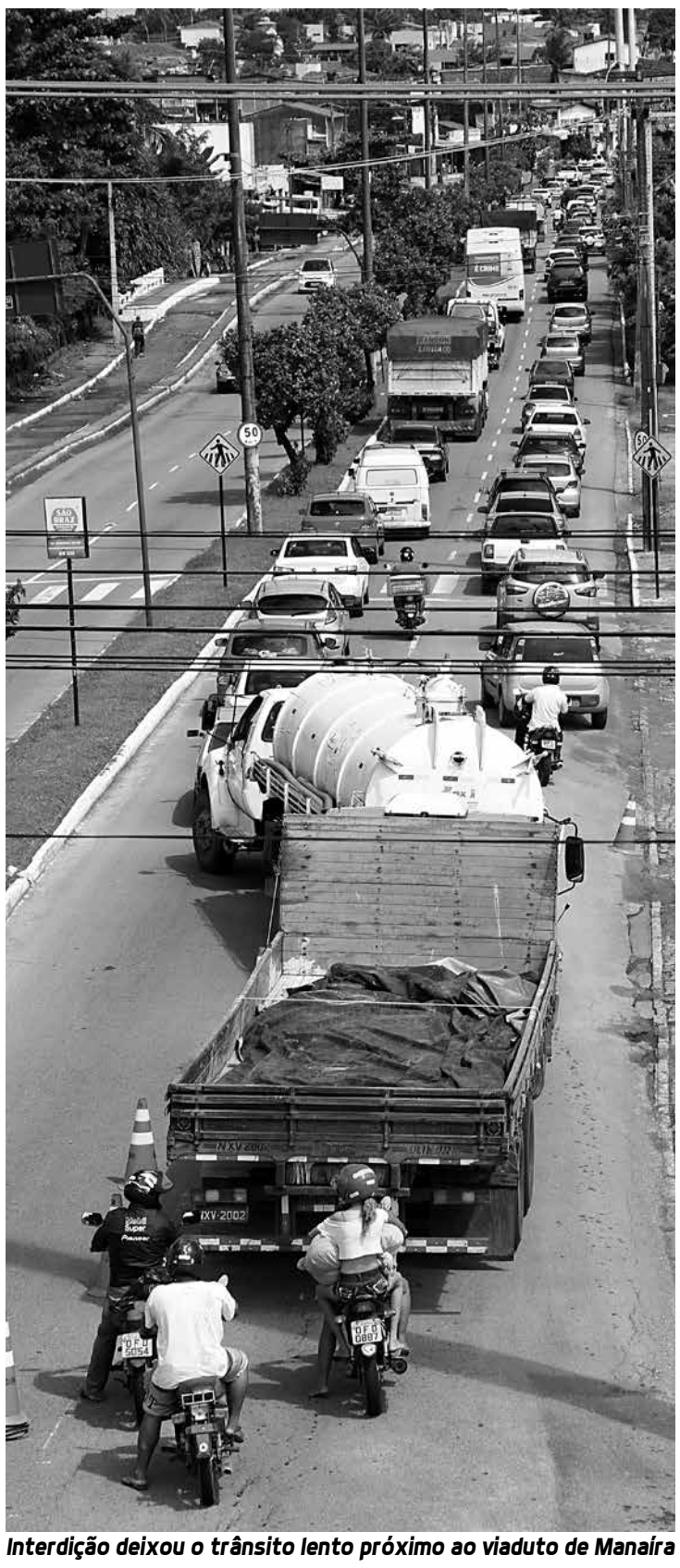

Interdição deixou o trânsito lento próximo ao viaduto de Manaíra

Um rompimento do asfalto na BR-230, km 15, sentido Cabedelo/João Pessoa, no Viaduto de Manaíra, próximo a uma casa de show, provocou grandes engarrafamentos na manhã de ontem. A Polícia Rodoviária Federal (PRF) e a Superintendência de Mobilidade Urbana (Semob) de João Pessoa interditaram o espaço desviando o fluxo do trânsito para as vias locais. Porém, o grande acúmulo de veículos e a lentidão deixaram motoristas impacientes com a situação.

A erosão foi ocasionada pela água da chuva, criando um espaço entre o pavimento e o solo. Logo após o rompimento do asfalto houve um acidente, sem gravidade, envolvendo três veículos.

A Defesa Civil e Corpo de Bombeiros também foram ao local para verificação dos possíveis estragos. Em nota, o Departamento Nacional de Infraestrutura de Transportes (Dnit) esclareceu que uma equipe técnica foi enviada até o local para avaliação dos danos e definição da melhor forma para recuperá-los.

A nota ressaltou que entre as manhãs do domingo (26) e da segunda-feira (27), choveu cerca de 59 mm na Grande João Pessoa, conforme dados da Agência Executiva de Gestão de Águas da Paraíba (Aesa) e as ocorrências de chuva poderiam atrasar a restauração.

A empresa responsável pelos serviços de manutenção foi convocada ainda pela manhã de ontem para iniciar as intervenções necessárias à recuperação emergencial do pavimento. Os serviços de reconstrução do asfalto foram concluídos no início da noite de ontem e o trânsito foi liberado nas duas vias.

Desabamentos

As chuvas dos últimos dias também provocaram a interdição de duas residências na manhã da segunda-feira, uma no bairro Alto do Mateus e outra em Cruz das Armas. Na primeira havia risco de desabamento, enquanto na segunda houve o desabamento parcial da residência que é feita de taipa.

Segundo Alberto Sabino, engenheiro do setor de Minimização de Desastres da Defesa Civil, a moradia já estava em situação de precariedade quando a estrutura da cozinha não resistiu às chuvas e desabou. No momento do desabamento, três pessoas estavam na casa, mas ninguém ficou ferido.

O engenheiro esclareceu que a família foi removida para casa de parentes e receberá auxílio social até que as condições sejam restabelecidas. O desabamento teria acontecido por falta de manutenção na estrutura. A Defesa Civil vai fazer a demolição de partes da estrutura que possam comprometer a fundação da residência.

Fique atento

Em caso de emergência devido à alta incidência das chuvas, a Defesa Civil deve ser acionada imediatamente através do número 0800-285-9020. A Defesa Civil pode ser solicitada em situações de alagamento, residências com rachaduras, árvores com suspeita de queda, barreiras com risco de deslizamento ou água invadindo casas. Aconselha-se observar constantemente para evitar acidente.

PREVENÇÃO

Cai número de casos de leptospirose na PB

Teresa Duarte
teresaduarte2@hotmail.com

Muito embora as chuvas sejam apontadas como o principal fator para o aumento em casos da leptospirose, os números este ano tiveram uma redução em comparação ao mesmo período do ano anterior. Este ano na Paraíba, conforme dados da Gerência Ambiental da Secretaria de Estado da Saúde, apenas um caso foi confirmado e não houve óbito dentro dos 25 casos notificados, sendo 12 destes não investigados pelos municípios e os 12 restantes descartados.

Enquanto que no mesmo período do ano anterior, nove casos foram confirmados, com um óbito no município de Cruz do Espírito Santo. Os municípios com casos registrados neste ano foram João Pessoa, Alagoinha, Alhandra, Campina Grande, Itaporanga, Lagoa Seca, Mamanguape, Santa Rita, Santa Terezinha e São José dos Ranchos (único caso confirmado).

A Gerência da Vigilância Epidemiológica da Prefeitura de João Pessoa notificou até o último dia 20 apenas um caso de leptospirose, que está ainda em investigação. No total, foram registrados 13 casos, sendo 12 não reagentes. O controle nos casos da leptospirose é atribuído pelo gerente da Vigilância Ambiental de João Pessoa, Nilton Guedes, ao trabalho de prevenção que vem sendo realizado.

"Nós fizemos um mapeamento muito importante porque formamos um cadastro onde se desenvolve um trabalho de prevenção com aplicação de raticida de 15 em 15 dias, bem como orientações sobre o armazenamento de alimentos e do lixo", informou.

Ele também destacou a ação que a Defesa Civil Municipal vem realizando para evitar deslizamento de barreiras e alagamento em ruas de bairros que contribuem para proliferação dos ratos nas residências.

Leptospirose

É uma doença transmitida pela urina do rato em águas onde o ser humano tenha contato direto com ela. Os sintomas da doença, que são febre, dor de cabeça e dores pelo corpo, começam a se manifestar após 15 dias depois que a pessoa teve contato com a água contaminada, enquanto que o diagnóstico é feito através do exame de sorologia.

Por isso, a recomendação do gerente da Vigilância Ambiental de João Pessoa é de que as pessoas assim que sentirem os primeiros sintomas procurem de imediato a rede básica de saúde e não se esqueçam de relatar ao médico que o ambiente onde vive é suscetível a contaminação da doença. "É importante que o paciente relate ao médico o ambiente em que vive porque os sintomas da leptospirose podem ser confundidos com os da dengue e da gripe", revelou.

Saiba Mais

Sintomas
Os principais são: febre, dor de cabeça, dores pelo corpo, principalmente nas panturrilhas (batata-da-perna). Em 10% dos casos, pode ocorrer a forma grave da doença, com o aparecimento de icterícia (coloração amarelada da pele e das mucosas) por insuficiência hepática, manifestações hemorrágicas (equimoses, sangramentos em nariz, gengivas e pulmões) e comprometimento dos rins. A evolução para o coma e a morte pode ocorrer em cerca de 10% das formas graves. Os primeiros sintomas aparecem de dois a 30 dias depois do contato com a contaminação. Na maior parte dos casos, aparece sete a 14 dias após o contato.

Transmissão
Ocorre, principalmente, através do contato com a água ou lama de enchentes contaminadas com urina de animais portadores, sobretudo os ratos. A penetração da Leptospira no corpo, através da pele, é facilitada pela presença de algum ferimento ou arranhão. Também pode ser transmitida por ingestão de água ou alimentos contaminados.

Prevenção
Evitar o contato com água ou lama que possam estar contaminados pela urina de rato. Pessoas que trabalham na limpeza de lama, entulhos e desentupimento de esgoto devem usar botas e luvas de borracha. Medidas ligadas ao meio ambiente, tais como o controle de roedores, obras de saneamento básico (abastecimento de água, lixo e esgoto) e melhorias nas habitações humanas também ajudam na prevenção.

DICAS

- Manter os alimentos guardados em recipientes fechados como latas, vidros e potes plásticos;
- Manter a cozinha sempre limpa sem restos de alimentos;
- Não deixar as sobras de alimento ou ração de animais domésticos ao anoitecer;
- Manter os terrenos baldios e as margens de córregos limpos;
- Evitar deixar entulhos e acúmulo de objetos nos quintais servindo de esconderijo aos roedores e outros animais.

NO MÊS DE JULHO

Choveu quase 50% acima da média em JP

A Agência Executiva de Gestão das Águas da Paraíba (Aesa) afirmou que devido à intensa precipitação dos últimos dias em João Pessoa, o volume de chuvas já alcançou o patamar de 44,6% acima da média para este mês. Na faixa leste, as chuvas devem continuar e a previsão é de nebulosidade variável com ocorrência de chuvas a qualquer momento. Segundo a meteorologista Marle Bandeira, o percentual é considerável, uma vez que a informação divulgada no último dia 24 de julho é de que havia chovido 8% acima da média para o mês. Esse aumento deve-se às chuvas intermitentes dos últimos dias na capital. "Do dia 1º ao dia 28 de julho, o volume de chuvas em João Pessoa foi de 343,3mm", disse a técnica.

Na faixa oeste, no Cariri/Curimataú, Sertão e Alto Sertão, a previsão é apenas de variação de nuvens. As temperaturas mínimas e máximas serão as seguintes: 22º e 29º no Litoral; 17º e 24º no Brejo; 18º e 25º no Agreste; 17º e 29º no Cariri/Curimataú; 21º e 32º no Sertão; e 20º e 31ºC no Alto Sertão.

PREVISÃO DO TEMPO

Aesa registra baixas temperaturas no Brejo

Quem for acompanhar as atrações da Rota Cultural Caminhos do Frio em Solânea vai poder aproveitar o clima agradável do Brejo. Segundo a Aesa, as temperaturas da cidade estão variando entre a mínima de 18°C e máxima de 20°C.

"Lembrando que em locais influenciados pelo vento e pela umidade relativa do ar, a sensação térmica pode ter até dois graus de diferença. Então, quem for à Solânea pode pegar 16°C em campo aberto", explicou a meteorologista Carmem Becker. Ela disse que dias nublados e até mesmo chuvosos não costumam ser os mais frios. "Com o céu aberto e sem nuvens durante o dia, as noites costumam ser ainda mais frias. Desta forma, o calor apreendido pelo solo se dissipa mais rápido à noite", explicou Becker.

A temperatura mais baixa do ano foi registrada no último dia 25. Os termômetros marcaram 14.1°C em Sumé, no Cariri, a 260 km de João Pessoa. Em 2014, a mínima foi 13,1°C, também em Sumé.

Polícia apreende 26kg de cocaína e 40kg de maconha em Cajazeiras

Dois homens que estavam com a droga foram presos e estão no presídio regional

Cardoso Filho
josecardosofilho@gmail.com

FOTO: Secom-PB

De acordo com a polícia, a droga apreendida está avaliada em aproximadamente R$ 1 milhão

A Polícia Civil da Paraíba efetuou a maior apreensão de cocaína no Estado. Na cidade de Cajazeiras foram localizados 26kg da droga que estavam com Josefir Gomes Bezerra (Dodó), 28 anos, e Roberto Lopes de Moura, 32, em um automóvel Gol. Os policiais, sob o comando do delegado George Wellington, da Seccional da município, também localizaram 40kg de maconha. A dupla já está no presídio regional de Cajazeiras.

De acordo com a polícia, a droga apreendida (cocaína e maconha) está avaliada em aproximadamente R$ 1 milhão. "Esse produto poderia gerar milhares de pedras de crack", disse o delegado geral da Polícia Civil da Paraíba, João Alves de Albuquerque. A Polícia Civil já conseguiu autorização da Justiça para incinerar toda a droga apreendida.

Na entrevista coletiva concedida na manhã de ontem, na Central de Polícia, em João Pessoa, o delegado João Alves disse que há cerca de dois meses a Polícia Civil vinha investigando denúncias sobre a ocorrência de homicídios na região e também a suspeita da presença de traficantes em Cajazeiras. Foi montado um esquema e no final da tarde de sábado (25) foi feita a prisão da dupla que estava com a droga embalada em duas caixas de papelão.

Para a polícia, Josefir assumiu ser o dono da droga. Durante o interrogatório, o traficante não quis informar quem tinha entregue o produto nem a quem se destinava. "Essa droga é minha", foi o que disse.

Um dos presos, Roberto Lopes, que até pouco tempo residia em São Paulo, possui mandado de prisão. Ambos já foram presos por roubo. "Vamos continuar investigando para descobrir a procedência da droga e seu destino", enfatizou o delegado geral.

João Alves informou que o delegado George Wellington havia solicitado apoio da Delegacia Geral para realizar as diligências. "Nossa polícia é integrada e de pronto designei agentes para apoiar os companheiros de Cajazeiras", ressaltou.

Isaias Gualberto, delegado geral adjunto, disse que a Polícia Civil da Paraíba tem realizado grandes apreensões de droga. Ele lembrou que em 2013 mais de três toneladas de droga foram apreendidas, enquanto que em 2014, por causas dessas ações de combate ao tráfico, houve uma queda, sendo apreendas cerca de duas toneladas.

EM JOÃO PESSOA

Funcionário de hospital é preso suspeito de clonar cartões

O delegado Ragner Magalhães, da Delegacia de Defraudações e Falsificações, revelou na manhã de ontem um esquema para clonagem de cartão de crédito praticada por dois homens, sendo que um funcionário de um hospital particular, localizado no bairro de Jaguaribe, em Pessoa. Foram presos Jorge Oliveira de Sousa e Leandro Ferreira Dantas.

Segundo o delegado, as investigações foram iniciadas após denúncia anônima de pessoas que afirmavam terem sido vítimas de clonagem de cartão, inclusive com saques, compras no comércio e de pacote turístico com passagem aérea.

Após levantamento, ficou constatado que a passagem havia sido adquirida por Jorge, que mesmo ganhando apenas o salário mínimo – R$ 788,00, comprou uma passagem de R$ 2.500 com hospedagem e viajou para Porto Velho. Pelo menos quatro vítimas já foram ouvidas pelo delegado Ragner Magalhães, que solicita a presença de outras pessoas lesadas. De acordo com o delegado, a fraude já ultrapassa R$ 1 milhão.

"Estamos investigando o envolvimento de um homem conhecido por 'Coringa' que reside em São Paulo e segundo os acusados era quem fornecia os dados do cartão clonado com as senhas", revelou Ragner.

Outra prisão

Ainda na manhã de ontem, o delegado Ragner Magalhães apresentou Anselmo Augusto Moreira de Moraes Júnior, 33 anos, reincidente na prática de fraudes na compra e venda de veículos.

A prisão de Anselmo aconteceu anteontem, por força de mandado de prisão. Em entrevista, o jovem, que é corretor e professor, revelou que deve a alguns clientes, mas que também tem dinheiro a receber. "Não nego as dívidas, estou apertado, mas pretendo pagar a todos os clientes", garantiu.

Para a polícia, Anselmo é um estelionatário bastante conhecido. "Ele adquire o veículo, paga a primeira parcela, as vezes com cheques sem fundo e de terceiro, depois vende o carro e fica com o dinheiro", destacou o delegado.

Ragner disse que Anselmo é parceiro de Alexandro, que está preso; outro identificado por Marcelo e também Alexandre Borges, que estão foragidos. **(CF)**

MOTIM NO SERROTÃO

Operação apreende facas, celulares e droga no presídio

FOTO: Cláudio Goes

Detalhes da ação policial foram repassados durante coletiva

O secretário estadual da Administração Penitenciária concedeu uma entrevista coletiva à imprensa de Campina Grande, na manhã de ontem. Wagner Dorta revelou que durante uma operação pente-fino deflagrada no Presídio do Serrotão foram apreendidos 26 celulares, 50 facas, um quilo de maconha e um revólver calibre 38.

A operação ocorreu depois de um motim realizado pelos apenados. O secretário Wagner Dorta informou que determinou a transferência de 20 deles para a unidade prisional PB1, em João Pessoa, e que estas ações serão ampliadas dentro desta unidade prisional e nas demais espalhadas pelo Estado.

De acordo com ele, todas as medidas no sentido de dificultar a entrada de materiais ilícitos no interior da unidade serão adotadas, inclusive buscando a parceria de órgãos e entidades responsáveis, a exemplo da interdição de uma rua lateral ao presídio que estaria servindo como facilitadora para o arremesso de objetos para dentro da unidade de detenção.

O coordenador do Grupo Penitenciário de Operações Especiais (GPOE), Anselmo Vasconcelos, informou que o Conselho Municipal de Segurança Pública já foi informado do problema e, há meses, não se reúne com seus membros para deliberar sobre a melhor forma de reorganizar o tráfego de veículos no perímetro de segurança onde está localizado o presídio.

EM CAMPINA GRANDE

PM detém dez suspeitos e recupera veículos roubados

A Polícia Militar prendeu e apreendeu dez suspeitos, duas armas de fogo, dois simulacros e recuperou dois veículos roubados em Campina Grande, entre a manhã de segunda-feira (27) e a madrugada de ontem. A última ação foi realizada no bairro das Malvinas, onde policiais do Batalhão de Policiamento de Trânsito (BPTran) prenderam dois homens e apreenderam dois adolescentes com um revólver calibre 38, um simulacro de arma e um carro que havia sido roubado na segunda-feira (27), no bairro da Palmeira.

Anderson Rafael Resende, de 19 anos, Rialisson Ricardo Silva, 18, e dois jovens, de 14 e 17 anos, estavam no veículo e tentaram fugir da blitz, mas foram interceptados e levados para a Central da Polícia Civil.

Durante a noite, os policiais do 2º Batalhão recuperaram um carro no bairro do José Pinheiro, após perseguição. O veículo tinha sido roubado na noite do último domingo. Os suspeitos conseguiram fugir.

À tarde, um homem e um adolescente foram detidos em flagrante com um revólver calibre 38 após assaltarem uma loja na Estação Velha. Felipe Rafael Silva Araújo, de 20 anos, e um adolescente, de 17, estavam em uma moto e foram perseguidos durante a fuga. Eles foram rendidos e levados para a Central da Polícia Civil.

Dois adolescentes e um homem foram detidos após roubarem e tentarem incendiar um ônibus, no bairro Santa Rosa. Com eles foi recuperado o dinheiro levado do coletivo, apreendidos um simulacro de arma, fósforos e uma bolsa com roupas sujas de gasolina. Um foi identificado por Israel Marinheiro Costa Macedo, de 19 anos.

Motos apreendidas por direção perigosa

A Companhia Especializada em Apoio ao Turista (Ceatur) apreendeu motos e ciclomotores que ocupavam as ruas de Tambaú, na noite de segunda-feira (27). Os condutores praticavam direção perigosa, empinando os veículos, desrespeitando sinais vermelhos, trafegando pela contramão, dispensando equipamentos obrigatórios de segurança, fazendo ultrapassagens perigosas e muito barulho, alegando que estavam comemorando o Dia dos Motociclistas.

No total, 11 ciclomotores e motos foram apreendidos na ação. Um homem e dois adolescentes, flagrados pilotando na contramão, foram conduzidos até o Disp de Manaíra. Os veiculos foram encaminhados ao Pátio do Batalhão de Policiamento de Trânsito (BPTran).

Cadastro Ambiental Rural é ampliado

O Governo do Estado, através de uma parceria entre a Sudema, o Projeto de Desenvolvimento Sustentável do Cariri, Seridó e Curimataú (Procase) e o Interpa, apresenta hoje, às 9h, no Cine São José, em Campina Grande, as ações de ampliação do Cadastro Ambiental Rural (CAR) em assentamentos e propriedades da agricultura familiar. Foram inscritos no Sistema Nacional de Cadastro Ambiental Rural (SiCAR) 41 assentamentos rurais do Estado, contratados pelo Programa Nacional do Crédito Fundiário (PNCF). A inclusão dessas informações beneficia 455 famílias de agricultores familiares, que estão com suas propriedades devidamente cadastradas e não terão impedimentos legais no futuro para acessar políticas públicas de desenvolvimento rural.

Chamada para curso de Sociologia

A Pró-Reitoria de Graduação (Prograd) da Universidade Estadual da Paraíba (UEPB) divulgou a quarta chamada do resultado da seleção para o curso de Sociologia. As matrículas serão realizadas nesta sexta-feira (31), das 8h às 12h, na Pró-Reitoria de Graduação, Campus de Bodocongó, em Campina Grande.

Os aprovados devem apresentar ficha de cadastramento, certificado de conclusão do Ensino Médio e Histórico Escolar, RG, CPF, prova de quitação com o Serviço Militar, registro de nascimento ou certidão de casamento, prova de quitação com o TRE para maiores de 18 anos e uma fotografia 3×4 recente. Todos os documentos devem estar autenticados. Outras informações podem ser obtidas através do telefone: (83) 3315-3350.

Processo seletivo para Jovem Aprendiz

A empresa de ônibus Unitrans está oferecendo oportunidades no programa Jovem Aprendiz para jovens com idade entre 18 e 22 anos, que estejam matriculados entre o Ensino Fundamental e o Ensino Médio ou que já concluíram seus estudos. Quem quiser participar pode encaminhar currículo para o setor de Recursos Humanos da empresa, no bairro de Água Fria. O processo seletivo inclui testes psicotécnico e escrito, além de uma entrevista.

Atualmente, a Unitrans tem 52 jovens aprendizes em seu quadro. As vagas para esse novo recrutamento, inicialmente, são para a função de cobrador. A carga horária é de quatro horas de atuação na empresa, de segunda a sexta-feira, mais duas horas de curso, no Sest/Senat, de segunda a quinta-feira.

Guanabara.
Sempre na frente.
Sempre inovando.

Inovação é a palavra que sempre nos guiou nesses 20 anos de estrada. No primeiro semestre de 2013, mais 60 novos ônibus foram incorporados à frota. Assim, reafirmamos o compromisso em disponibilizar aos nossos clientes a frota mais nova e moderna do país, proporcionando o máximo de conforto, segurança e satisfação.

Guanabara. Satisfação em todos os sentidos.

http://blog.expressoguanabara.com.br/
/expressoguanabara
@ViajeGuanabara

GUANABARA
www.viajeguanabara.com.br

PF prende executivo da Andrade Gutierrez na 16ª fase da Lava Jato
Página 18

DILMA COM GOVERNADORES

Pauta não vai incluir "pedaladas"

Reforma do ICMS deve ser o principal tema do encontro

Por Ricardo Brito

O senador Walter Pinheiro (PT-BA) afirmou na noite dessa segunda-feira, que o governo Dilma Rousseff tem de aproveitar a reunião com os governadores para tentar fechar um acordo para a votação da reforma do ICMS. Um dos parlamentares mais envolvidos no tema no Senado, o petista disse que o encontro não deve servir para que o governo discuta com os chefes de Executivos estaduais as "pedaladas fiscais", conforme o Estadão noticiou na edição de segunda-feira. Esse é um dos principais pontos em discussão no julgamento das contas do governo de 2014 pelo Tribunal de Contas da União (TCU).

"A reunião deve ser para discutir a reforma do ICMS e não pedalada. Não se pode queimar esse cartucho", criticou Pinheiro. "O governo que se acerte lá com o TCU. Estou preocupado com uma saída para o Brasil".

Levantamento feito pelo Palácio do Planalto aponta que 17 Estados se valeram de operações semelhantes às feitas pelo Governo Federal de adiar pagamentos a bancos públicos de programas sociais, as "pedaladas fiscais". O senador do PT não crê que os chefes dos Executivos estaduais vão prestar solidariedade ao governo Dilma nessa questão. "Os governadores vão admitir que são réus confessos? É muita infantilidade pensar assim", afirmou o petista. O governo tem defendido a legalidade dos repasses, argumentando que os atrasos ocorreram em outras administrações, desde a gestão Fernando Henrique Cardoso, e não constituem empréstimo.

Para Pinheiro, que tem conversado com o ministro da Fazenda, Joaquim Levy, sobre a reforma do ICMS, essa é a única agenda que poderá, no momento, unir os governadores, a base aliada e a oposição no Congresso. Isso poderá ocorrer, disse, porque a iniciativa tende a acabar com a guerra fiscal dos Estados e ajudar na retomada do crescimento da economia.

REUNIÃO DE TRABALHO SOBRE O PRONATEC

Programa deve combater jovens no crime

Por Bernardo Caram e Rafael Moraes Moura

FOTO: José Cruz/Agência Brasil

A presidente Dilma Rousseff disse que o crime não pode substituir o Estado

A presidente Dilma Rousseff afirmou ontem que é preciso combater o uso de jovens pelo crime organizado, ao justificar a importância do programa Pronatec Jovem Aprendiz na Micro e Pequena Empresa. "Onde não há Estado, onde não há parceria, onde não há organização empresarial, a tendência é que as ações criminosas se desenvolvam e substituam as ações do Estado", afirmou.

A presidente participou nessa manhã de uma reunião de trabalho sobre o programa, que faz parte da segunda fase do Pronatec e consiste no oferecimento pelo governo de capacitação técnica de jovens que irão atuar em micro e pequenas empresas. Segundo a presidente, o programa terá entre os critérios a priorização de zonas violentas e, portanto, vulneráveis do país.

"Não podemos aceitar que o crime organizado substitua o Estado brasileiro e a sociedade brasileira", disse para uma plateia de representantes do setor empresarial e do governo. Segundo ela, essa etapa do programa é um passo decisivo para o Pronatec. No total, serão 15 mil vagas de qualificação voltadas especificamente para as micro e pequenas empresas.

Segundo a presidente, as empresas que contratarem os jovens serão beneficiadas, já que terão de arcar com menos encargos, porque haverá um período de ensino que será feito fora da empresa. "Elas terão no seu quadro funcional jovens com a incrível capacidade de aprender, a imensa curiosidade e a capacidade de transformar", completou.

Em uma explicação inusitada, Dilma afirmou que não vai estabelecer uma meta para o programa. "Precisamos de todos para conseguir atingir esse desafio. Nós não vamos colocar uma meta, vamos deixar a meta aberta. Quando a gente atingir a meta, nós dobramos a meta", disse.

CONCURSO FOTOGRÁFICO

João Pessoa completará 430 anos no próximo dia 5 de agosto e sempre contemplou nossos olhos com sua beleza natural e arquitetônica. Para comemorar, o jornal A União realiza um concurso fotográfico para conhecer seu olhar sobre a capital paraibana. Faça um registro fotográfico do ponto da cidade que mais te atrai, de onde João Pessoa se torna singular para você. Envie a foto até o dia 31 deste mês com legenda para o endereço uniaogovpb@gmail.com ou publique nas redes sociais com a hashtag #MeuOlharMinhaJP.

FOTO: Evandro Pereira

1º lugar
Capa do jornal A União

2º e 3º
Irão ilustrar a matéria sobre o aniversário da cidade

As 3 fotos selecionadas serão publicadas na edição especial do dia 5 de agosto de 2015.

uniaogovpb | uniaogovpb@gmail.com

Nossa cidade é linda, inspiração não faltará. Faça seu clique, participe!

PF prende executivo da Andrade Gutierrez na 16ª fase da Lava Jato

A empreiteira integra o Consórcio Una 3, para montar usina nuclear

Por Beatriz Bulla, Talita Fernandes e Fábio Fabrini

FOTO: Fotos Públicas/Ichiro Guerra

A Polícia Federal esteve no início da manhã de ontem no edifício Via Capital onde funciona a Eletronuclear

O presidente Global da Andrade Gutierrez Energia, Flávio Barra, foi alvo da 16ª fase da Operação Lava Jato na manhã dessa terça-feira, e teve prisão temporária decretada. Ele será levado para a Superintendência da Polícia Federal em Curitiba.

A 16ª fase da Lava Jato, batizada de Radioatividade, mira contratos da Eletronuclear, estatal ligada à Eletrobras, e tem como base delação premiada feita por executivos da Camargo Corrêa. O principal ponto da ação indica suposta corrupção em contratos da Usina Nuclear de Angra 3.

No início deste ano, em delação premiada, o empreiteiro Dalton Avancini, diretor-presidente da Camargo Corrêa Construções e Participações, revelou a existência de cartel nas contratações e pagamentos relativos às obras da usina.

A Andrade Gutierrez integra o consórcio UNA 3, um dos vencedores para montagem da usina. Os contratos para execução da montagem eletromecânica da usina foram Angra 3 (Queiroz Galvão; Empresa Brasileira de Engenharia - EBE; e Techint Engenharia) e UNA 3 (Andrade Gutierrez; Norberto Odebrecht; Camargo Corrêa; e UTC Engenharia).

Avancini também citou em delação o nome do almirante Othon Luiz Pereira da Silva, licenciado desde abril do cargo de diretor-presidente da Eletronuclear. O empreiteiro disse ter "ouvido dizer" que havia uma promessa de propina para o militar.

Barra, da Andrade Gutierrez, será levado para Curitiba. A prisão temporária tem prazo de cinco dias, podendo ser convertida pelo juiz responsável pelo caso, Sérgio Moro, em prisão preventiva. Desde o início da Operação, a Andrade Gutierrez tem reiterado que seus executivos não têm relação com a prática de atos ilícitos.

Othon Luiz Pinheiro é acusado de receber R$ 4,5 mi

O procurador da República Athayde Ribeiro Costa afirmou nessa terça-feira, que o presidente licenciado da Eletronuclear, Othon Luiz Pinheiro da Silva, recebeu R$ 4,5 milhões de empreiteiras investigadas na Operação Lava Jato. Ele foi preso temporariamente nessa terça-feira, na 16ª fase da operação, batizada de Radioatividade.

A empresa de Othon da Silva, a Aratec Engenharia, "recebeu pagamentos vultuosos" também de empresas que compõem o Consórcio Angramon. A Aratec recebeu no mesmo período pagamento das empreiteiras Andrade Gutierrez e Engevix, ambas com contratos com a Eletronuclear, por meio de empresas intermediárias CG Consultoria, JNobre Engenharia, Link Projetos e Participações Ltda. e a Deutschebras Comercial e Engenharia Ltda., "algumas com características de serem de fachada".

"No caso mais claro, foi constatado que a empresa CG Consultoria, Construções e Representação Comercial Eireli recebeu entre 2009 e 2012 R$ 2.930.000,00 da Construtora Andrade Gutierrez e transferiu, entre 2009 a 2014, R$ 2.699.730,00 para a Aratec. A CG Consultoria não tem qualquer empregado e na prática, descontados os custos tributários, repassou o recebido pela Andrade Gutierrez à Aratec, empresa controlada por Othon Luiz", apontou o juiz federal Sérgio Moro, que determinou a prisão temporária do presidente licenciado da Eletronuclear.

"A JNobre Engenharia e Consultoria Ltda., que tem o mesmo endereço que a CG Consultoria, depositou R$ 792.500,00 nos anos de 2012 a 2013 na conta da Aratec Engenharia. Nestes mesmos anos, recebeu R$ 1.400.000,00 da Andrade Gutierrez. A aparente utilização dessas empresas como intermediárias de repasses também é evidenciada pela análise dos pagamentos individualizados. A título de exemplo, a CG Consultoria recebeu da Andrade Gutierrez, em 03/2012 e 06/2012, R$ 300.000,00 em cada um desses meses e repassou R$ 220.000,00 em cada um desses mesmos meses à Aratec Engenharia (evento 25, out12 e out13). Em 08/2011, a CG recebeu também R$ 300.000,00 da Andrade Gutierrez e repassou em 09/2011 R$ 220.000,00 à Aratec."

Segundo despacho do magistrado, em abril de 2009, tendo recebido da Andrade R$ 300 mil e repassado R$ 250 mil à Aratec em maio de 2009. A Deutschebras recebeu, em novembro de 2014, R$ 330 mil da Andrade Gutierrez e, em dezembro de 2014, repassou R$ 252.300 para a Aratec.

Alvos dos mandados de condução coercitiva são os executivos Renato Ribeiro Abreu, da MPE Participações, Fábio Adriani Gandolfo, da Odebrecht, Petrônio Braz Júnior, da Queiroz Galvão, Ricardo Ouriques Marques, da Techint Engenharia, Clóvis Renato Peixoto Primoi, da Andrade Gutierrez.

A Andrade Gutierrez está acompanhando a 16ª fase da Operação Lava Jato e destaca que sempre esteve à disposição da Justiça. Seus advogados estão analisando os termos desta ação da Polícia Federal para se pronunciar.

CPI DA PETROBRAS

Hugo Motta mantém convocação de Catta Preta

Por Daiene Cardoso e Daniel Carvalho

Apesar da pressão da Ordem dos Advogados do Brasil (OAB), o presidente da CPI da Petrobras, deputado Hugo Motta (PMDB-PB), avisou que a convocação da advogada Beatriz Catta Preta está mantida e que seu depoimento será marcado "no momento certo". O cronograma das oitivas de agosto será definido na próxima semana, quando termina o recesso parlamentar.

Depois de condenar publicamente a convocação da defensora, que esteve à frente dos acordos de delação premiada dos principais personagens da Operação Lava Jato, a OAB sugeriu que o juiz Sérgio Moro vete a oitiva. O objetivo da convocação é que ela esclareça a origem de seus honorários. Na semana passada, a criminalista Beatriz Catta Preta renunciou à defesa do lobista Julio Camargo, Pedro Barusco, ex-gerente de Engenharia da Petrobras, e o lobista Augusto Ribeiro de Mendonça.

"O nosso trabalho na CPI é um trabalho que diz respeito ao Congresso, à Câmara. A nós, cabe seguir o que o plenário decidiu, e o plenário decidiu convocar a Catta Preta para ela trazer de onde ela está recebendo seus honorários", reforçou o peemedebista. Motta argumentou que Europa e Estados Unidos já têm uma lei sobre lavagem de dinheiro, pela qual recurso proveniente de origem ilícita é considerado ilícito para tudo. Ele defendeu que a CPI recupere os recursos desviados da Petrobras e que o país siga o mesmo modelo dos demais países. "O Brasil precisa começar a adotar essa situação. Porque senão daqui a uns dias o cara vai roubar R$ 100 milhões e deixar R$ 10 milhões para pagar advogado", declarou.

Motta ressaltou que independentemente do paradeiro da advogada, a CPI vai utilizar "todos os instrumentos para encontrá-la", mas evitou falar em "condução coercitiva". O peemedebista disse acreditar que a comissão conseguirá notificá-la sobre a data do depoimento sem maiores problemas.

Walter Galvão

galvaopvw@gmail.com

Tamanho é documento

O mar da economia não está pra peixe pós-emergente. A China, colosso transoceânico entre colossos do BRICS, obviamente que não corre risco a médio prazo de submergir, apesar de atingida por fortes rajadas de crise. Mas está com problemas de oxigenação, em baixa, o que reduz seu padrão de flutuação para produção de riquezas entre as correntezas do mercado globalizado. O lucro das suas maiores companhias caiu.

O empuxo causado pela redução da velocidade do crescimento da economia chinesa tem o poder de tragar parceiros. De arrastá-los num redemoinho que tanto abala o estoque de dinheiro que mantém o mercado estável quanto compromete o equilíbrio da moeda de qualquer um. A contaminação decorreria do reflexo em cascata de perdas financeiras em Bolsas de Valores. Geralmente essas perdas estimulam encolhimento de operações, descarte de ações em nichos estratégicos de mercado, prejudicam a cotação de produtos e, passo fatal, avançam sobre o chão do mundo da produção industrial.

Vejam que é o caso de a economia paraibana ser golpeada duramente por qualquer revés chinês. É isso mesmo. Vocês não lembram que no ano passado a Guaraves embarcou para aquele país 27 mil quilos de pés de frango? A tendência em junho do ano passado era de crescimento projetado para este ano dos negócios de Guarabira com os chineses. E agora? Repito: a qualidade da economia chinesa produz reflexos diretos na arrecadação de impostos paraibana.

Desde 2003 que a China é o maior importador do mundo. Por isso é que as manchetes de ontem dos diários "Folha de S. Paulo", "The New York Times", "The Wall Street Journal", "Financial Times" e "El País", entre outros que lideram a formação de opinião em suas praças, destacaram o desabamento de 8,5% da Bolsa em Xangai. Quando se trata da China, tamanho sempre é documento.

Há um medo pânico no ar de que essa trepidação chinesa gere ondas de impacto que baguncem o coreto da estabilidade, ou da tentativa de, como é o caso do Brasil, dos que integram o BRICS. Relembrando porque tanto temor: estão no BRICS 42% da população mundial, o maior poder de consumo do mundo e nada menos que 45% da força de trabalho global. É pouco?

Fragilidade e dúvidas

Quem tiver a oportunidade por esses dias de entrar na sede do banco Goldman Sachs Asset Management, em Londres, é bem capaz de encontrar o simpático economista Jim O'Neill, coordenador da carteira de economia global da instituição. E conversar sobre o acrônimo que ele criou em 2001 para reunir no mesmo campo de forças macroeconômicas Brasil, Rússia, Índia e China.

BRICs, então, foi a sigla que ganhou o mundo para classificar o processo referencial de fortalecimento econômico de um bloco que substituiria com vitalidade ainda maior os então Tigres Asiáticos.

Cinco anos depois, durante Assembleia das Nações Unidas, os países anunciaram a formalização por via diplomática de um bloco específico capaz de dialogar em conjunto com os grandes players, EUA, Alemanha, França, Reino Unido...

Em 2011, foi a vez de se incorporar a África do Sul na esteira da mobilização para rechaçar os efeitos da crise de 2008. No ano seguinte, em carta a investidores, O'Neill informava: ""É inegável que, com exceção da Rússia, os dados do primeiro trimestre dos BRICS foram desanimadores. O crescimento do Brasil e da Índia foi particularmente fraco e os dados de inflação na China acentuam a sensação de que as coisas não estão tão bem quanto os otimistas esperavam". Os abalos chineses das últimas semanas ampliam a fragilidade do bloco. E enchem os mercados de incerteza. Mas há uma certeza: não há colapso. Ainda. E tem mais: o recém-criado banco dos BRICS anuncia capital inicial para investir no próximo ano de US$ 50 bilhões.

Origens

Especialistas garantem que na origem do problema está a queda dos preços das matérias-primas, milho, soja, ferro, cobre, petróleo, ouro, gás natural, entre outras, um percentual de 11%. E na origem dessa origem está a apreciação do dólar. Mais robusta, a moeda amplia musculatura também devido às projeções da alta dos juros nos EUA. E no núcleo da origem da origem haveria a exploração do gás de xisto que forçou a baixa do petróleo. Um ciclo que ninguém sabe aonde vai dar.

CPI do BNDES será instalada no dia 6 de agosto na Câmara

Dezessete partidos têm uma semana para indicar os nomes dos deputados

Carolina Gonçalves
Da Agência Brasil

Dezessete partidos têm uma semana para indicar os deputados que vão começar, em agosto, a analisar denúncias envolvendo empréstimos feitos pelo Banco Nacional de Desenvolvimento Econômico e Social (BNDES) a empresas e empreiteiras, nos anos de 2003 a 2015. A data da instalação da Comissão Parlamentar de Inquérito (CPI) do BNDES, autorizada pelo presidente da Casa, Eduardo Cunha (PMDB-RJ), no último dia 17, está marcada para o dia 6 de agosto, segundo a Secretaria-Geral da Mesa da Câmara.

Se as legendas que terão representação no colegiado (PMDB, PP, DEM, PRB, PRTB, PSC, PTB, SD, PT, PR, PR, PSD, PROS, PSDB, PSB, PPS, PDT, PSL) não apontarem os nomes para a composição da CPI, Cunha pode indicar os membros. A maior disputa, nesta fase do processo de instalação, é para a vaga da presidência e da relatoria.

O maior bloco, liderado pelo PMDB, que tem, atualmente, 151 parlamentares deve ser o primeiro a indicar o cargo de preferência e, ainda, ficar com o maior número de parlamentares na composição geral do colegiado. O PT, que tem a segunda maior bancada da Câmara – com 63 parlamentares – deve ficar com a segunda escolha entre os principais assentos da CPI.

Com a eleição do presidente e a definição do relator, a comissão já pode marcar a data da primeira reunião que pode, inclusive, ocorrer na mesma semana. Os deputados vão se debruçar sobre supostas irregularidades em empréstimos secretos concedidos a outros países como Angola e Cuba e outros contratados por empresas de fachada, conforme denúncia feita pelo doleiro Alberto Youssef na Operação Lava Jato.

O deputado Rubens Bueno (PPS-PR), um dos autores do requerimento que resultou na criação da CPI, destacou que o banco desembolsou, somente em 2012, US$ 875 milhões em operações de financiamento à exportação de bens e serviços de empresas brasileiras para Cuba e Angola e que, para as nove empreiteiras investigadas pela operação da Polícia Federal, entre 2003 e junho de 2014, o BNDES concedeu financiamentos de R$ 2,4 bilhões.

"Segundo ele [Youssef], a atual matriz energética brasileira, concebida à época em que José Janene presidia a Comissão de Minas e Energia da Câmara e Dilma Rousseff era ministra do setor, tornou-se uma grande bolha de especulação, um campo fértil para fraudes", disse o parlamentar. Bueno destacou que, no depoimento, o doleiro denunciou empresas de fachada que tinham ajuda de agentes públicos para comercializar ativos no mercado financeiro por meio de corretoras de valores.

Durante o recesso parlamentar, Eduardo Cunha também criou a CPI para apurar maus-tratos contra animais e outra para investigar crimes cibernéticos no país. O peemedebista ainda autorizou a criação de uma comissão de inquérito para apurar irregularidades nos fundos de pensão das estatais. Mas esta quarta CPI só deve ser criada quando a CPI do Sistema Carcerário encerrar suas atividades. Na Câmara, só podem funcionar cinco comissões de inquérito ao mesmo tempo.

FOTO: Reprodução/Internet

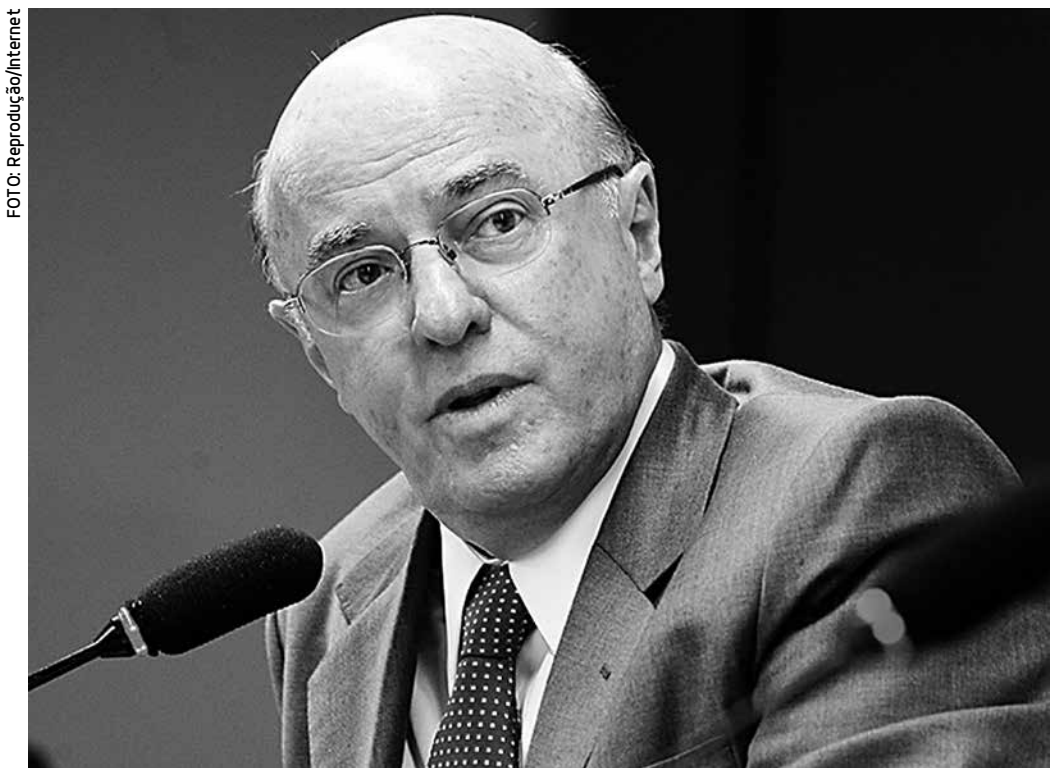

Almirante Othon Luiz Pinheiro, presidente licenciado da Eletronuclear, foi preso pela PF

OPERAÇÃO LAVA JATO

Justiça bloqueia ativos de almirante da Eletronuclear

Da Agência Estado

A Justiça Federal decretou o bloqueio de ativos do almirante Othon Luiz Pinheiro da Silva, presidente licenciado da Eletronuclear, preso na manhã dessa terça-feira pela Operação Radioatividade - 16º capítulo da Lava Jato que mira exclusivamente contratos da estatal nas obras da Usina de Angra 3. O juiz federal Sérgio Moro, que ordenou o sequestro, estipulou em até R$ 20 milhões o montante confiscado do almirante.

A medida é extensiva a outros dois alvos da Radioatividade, no mesmo valor de até R$ 20 milhões - o executivo Flávio David Barra, presidente Global da Andrade Gutierrez Energia, e a Aratec Engenharia, Consultoria & Representações, empresa controlada pelo almirante e que teria sido usada para captação de recursos ilícitos.

A Polícia Federal e a Procuradoria da República suspeitam que Othon Luiz recebeu pelo menos R$ 30 milhões em propinas - equivalente a 1% do valor dos contratos assinados pelas empresas do Consórcio Angramon, das obras de Angra 3.

O pedido de bloqueio foi apresentado pelo Ministério Público Federal. "Viável o decreto do bloqueio dos ativos financeiros de Othon Luiz e da Aratec, visto que receberam recursos criminosos", anotou o juiz Sérgio Moro, amparado nos artigos 125 do Código de Processo Penal e 4º da Lei 9.613/1998 (lavagem de dinheiro) que autorizam sequestro do produto do crime.

Dilma fará tour pelo Nordeste para melhorar popularidade

Da Agência Estado

Enfrentando a maior crise política do seu governo, a presidente Dilma Rousseff inicia nos próximos dias um tour intensivo pela região Nordeste, disposta a entregar obras, emplacar uma agenda positiva e recuperar a popularidade perdida.

Segundo o jornal O Estado de S. Paulo apurou, Dilma visitará os nove Estados nordestinos, iniciando no Maranhão a contraofensiva palaciana para superar a crise político e recuperar a simpatia de um eleitorado que tradicionalmente tem oferecido respaldo aos governos do PT.

Segundo um auxiliar da presidente, o roteiro do Planalto deverá abarcar uma série de obras e projetos das mais diversas áreas, como saúde e educação, incluindo a entrega de unidades do Minha Casa, Minha Vida, um dos programas de maior visibilidade do Governo Federal. Ainda nesta semana, Dilma deverá entregar 3 mil casas no município de Maricá (RJ).

Além da intensificação das viagens Brasil afora, Dilma aposta nas redes sociais para melhorar a comunicação com a população em geral. No último sábado, a presidente gravou cinco vídeos no Palácio da Alvorada, que deverão ser postados nas contas oficiais do Planalto nas redes sociais ao longo das próximas semanas.

SECRETARIA DE ESTADO DA ADMINISTRAÇÃO
DIRETORIA EXECUTIVA DA CENTRAL DE COMPRAS
GERÊNCIA EXECUTIVA DE LICITAÇÃO

CONVOCAÇÕES PARA PREGÃO PRESENCIAL N□213/2015

O GOVERNO DO ESTADO DA PARAÍBA, através da Secretaria de Estado da Administração, publica para conhecimento dos interessados que, nos termos da lei n° 10.520/02 e alterações, e pelo Decreto nº 24.649/03 que regulamentou a sua aplicação no âmbito do Poder Estadual, e subsidiariamente pela Lei nº 8.666/93 e suas alterações, realizará licitação na modalidade pregão presencial na sede deste orgão, situada a Rua João da Mata S/N, Palácio dos Despachos/Vice-Governadoria - Jaguaribe, telefone (083)3218-4588, no dia 11/08/2015 às 09h para:

Contratação de serviços de implantação de medidores de energia no agrocentro de patos, destinado a Empresa Paraibana de Abastecimento e serviços Agrícolas - EMPASA, conforme anexo I do Edital.

Maiores informações sobre o EDITAL poderão ser obtidas na Gerência de Licitação da Central de Compras, no endereço acima indicado e no site www.centraldecompras.pb.gov.br.

REG. CGE Nº - 15-00878-0

João Pessoa, 28 de julho de 2015.

Vivianne Pereira Almeida Diniz
Gerente Executiva de Licitação

SECRETARIA DE ESTADO DA ADMINISTRAÇÃO
DIRETORIA EXECUTIVA DA CENTRAL DE COMPRAS
GERÊNCIA EXECUTIVA DE LICITAÇÃO

CONVOCAÇÕES PARA PREGÃO PRESENCIAL N□222/2015

O GOVERNO DO ESTADO DA PARAÍBA, através da Secretaria de Estado da Administração, publica para conhecimento dos interessados que, nos termos da lei n° 10.520/02 e alterações, e pelo Decreto nº 24.649/03 que regulamentou a sua aplicação no âmbito do Poder Estadual, e subsidiariamente pela Lei nº 8.666/93 e suas alterações, realizará licitação na modalidade pregão presencial na sede deste orgão, situada a Rua João da Mata S/N, Palácio dos Despachos/Vice-Governadoria - Jaguaribe, telefone (083)3218-4588, no dia 12/08/2015 às 09h para:

Contratação de serviços de manutenção preventiva e corretiva da rede de fibras ópticas denominada METRO-JP, destinado a Companhia de Processamento de Dados da Paraíba - CODATA, conforme anexo I do Edital.

Maiores informações sobre o EDITAL poderão ser obtidas na Gerência de Licitação da Central de Compras, no endereço acima indicado e no site www.centraldecompras.pb.gov.br.

REG. CGE Nº - 15-00877-2

João Pessoa, 28 de julho de 2015.

Vivianne Pereira Almeida Diniz
Gerente Executiva de Licitação

SECRETARIA DE ESTADO DA ADMINISTRAÇÃO
DIRETORIA EXECUTIVA DA CENTRAL DE COMPRAS
GERÊNCIA EXECUTIVA DE LICITAÇÃO

CONVOCAÇÕES PARA PREGÃO PRESENCIAL N□232/2015

O GOVERNO DO ESTADO DA PARAÍBA, através da Secretaria de Estado da Administração, publica para conhecimento dos interessados que, nos termos da lei n° 10.520/02 e alterações, e pelo Decreto nº 24.649/03 que regulamentou a sua aplicação no âmbito do Poder Estadual, e subsidiariamente pela Lei nº 8.666/93 e suas alterações, realizará licitação na modalidade pregão presencial na sede deste orgão, situada a Rua João da Mata S/N, Palácio dos Despachos/Vice-Governadoria - Jaguaribe, telefone (083)3218-4588, no dia 12/08/2015 às 09h para:

Contratação de serviços de empresa especializada na confecção e administração de cartão convenio para beneficiários do programa pro- alimentação, destinado a Secretaria de Estado de Desenvolvimento Humano - SEDH, conforme anexo I do Edital.

Maiores informações sobre o EDITAL poderão ser obtidas na Gerência de Licitação da Central de Compras, no endereço acima indicado e no site www.centraldecompras.pb.gov.br.

REG. CGE Nº - 15-00890-3

João Pessoa, 28 de julho de 2015.

Vivianne Pereira Almeida Diniz
Gerente Executiva de Licitação

SECRETARIA DE ESTADO DA ADMINISTRAÇÃO
DIRETORIA EXECUTIVA DA CENTRAL DE COMPRAS
GERÊNCIA EXECUTIVA DE LICITAÇÃO

CONVOCAÇÕES PARA PREGÃO PRESENCIAL N□251/2015

O GOVERNO DO ESTADO DA PARAÍBA, através da Secretaria de Estado da Administração, publica para conhecimento dos interessados que, nos termos da lei n° 10.520/02 e alterações, e pelo Decreto nº 24.649/03 que regulamentou a sua aplicação no âmbito do Poder Estadual, e subsidiariamente pela Lei nº 8.666/93 e suas alterações, realizará licitação na modalidade pregão presencial na sede deste orgão, situada a Rua João da Mata S/N, Palácio dos Despachos/Vice-Governadoria - Jaguaribe, telefone (083)3218-4588, no dia 12/08/2015 às 14h para:

Contratação de serviços de alimentação pronta, destinado a SEDAP/Empresa de Assistência Técnica e Extensão Rural, conforme anexo I do Edital.

Maiores informações sobre o EDITAL poderão ser obtidas na Gerência de Licitação da Central de Compras, no endereço acima indicado e no site www.centraldecompras.pb.gov.br.

REG. CGE Nº - 15-00889-7

João Pessoa, 28 de julho de 2015

Vivianne Pereira Almeida Diniz
Gerente Executiva de Licitação

COMPANHIA DE ÁGUA E ESGOTOS DA PARAÍBA - CAGEPA
AVISO DE REALIZAÇÃO DE LICITAÇÃO

Registro na CGE Nº 15-00888-9

A Companhia de Água e Esgotos da Paraíba-CAGEPA, através da Pregoeira, designado pela Decisão PRE Nº 008/2015, torna público que no dia 13 de agosto de 2015, às 09:00 horas, na Sala da Coordenação de Licitação da CAGEPA, realizará o Pregão Presencial nº 072/2015. Objeto: Contratação de empresa para locação de 06 (seis) veículos tipo caminhão de médio porte, destinados a CAGEPA Central e aos Regionais da CAGEPA, no Estado da Paraíba. Adquirir o edital ou obter informações na Sede da CAGEPA, localizado a Rua Feliciano Cirne, 220, bairro de Jaguaribe, na cidade de João Pessoa, Estado da Paraíba Fone/fax: (83) 3218-1208 – E-mail: pregao@cagepa.pb.gov.br. O Edital poderá ser retirado gratuitamente no site www.cagepa.pb.gov.br.

João Pessoa, 28 de julho de 2015.

Silonez Almeida Carvalho Mendes
Pregoeira

PORTOFINO CONST. INC. IMOBILIARIA LTDA – CNPJ/CPF Nº 11.340.448/0001-70, Torna público que a SUDEMA - Superintendência de Administração do Meio Ambiente, emitiu a Licença de Instalação nº 1345/2015 em João Pessoa, 16 de julho de 2015 – Prazo: 320 dias. Para a atividade de: CONSTRUÇÃO DE UMA UNIDADE MULTIFAMILIAR – DOTADO DO SISTEMA DE ESGOTO SANITÁRIO – FOSSA SÉPTICA, DESTINAÇÃO FINAL – SUMIDOURO. Na(o) - RUA PROJETADA, Nº 5505, PLANALTO DA BOA ESPERANÇA, Município: JOÃO PESSOA – UF: PB. Processo: 2015-000333/TEC/LI-3796.

GOVERNO DA PARAÍBA — SECRETARIA DE SAÚDE

A V I S O D E L I C I T A Ç Ã O

PROCESSO Nº 05.02.15.534 – PREGÃO PRESENCIAL Nº 011/2015
DATA DE ABERTURA: 11/08/2015 - ÀS 14h.
REGISTRO CGE Nº 15-00891-1

OBJETO: AQUISIÇÃO DE TONNERS PARA AS IMPRESSORAS BROTHER LASER COLOR (MODELO HL-4040CN) DA GERÊNCIA EXECUTIVA DE VIGILÂNCIA EM SAÚDE.

O Governo do Estado da Paraíba, através da Secretaria de Saúde, por sua Pregoeira Oficial, Sra. Karla Michele Vitorino Maia, nomeada pela Portaria nº 391/2015 da Excelentíssima Senhora Secretária de Saúde, torna público, para conhecimento dos interessados, que fará a licitação acima, na modalidade Pregão do tipo Presencial, sob o critério do menor preço por Item. O Edital ficará à disposição dos interessados no prazo prescrito na legislação pertinente, na Sala da Comissão Permanente de Licitação, situada na Av. Dom Pedro II, nº 1826, Torre, João Pessoa–PB ou nos sites www.paraiba.pb.gov.br/saude/licitacoes e www.centraldecompras.pb.gov.br. SUPORTE LEGAL: Lei Federal nº 10.520/2002, Decreto Federal nº. 3.555/2000, Decreto Estadual nº. 24.649/2003, e, subsidiariamente, Lei nº 8.666/1993. Fonte de recursos: 160 – Convênio PF/VPS (fundo a fundo). Consultas com a Pregoeira e a sua Equipe de Apoio no HORÁRIO de 08h às 12h e de 14h às 18h, no Telefone/Fax: 83. 3218-7478 ou pelo e-mail: licitação.saudepb@yahoo.com.br.

João Pessoa, 28 de julho de 2015.

Karla Michele Vitorino Maia
Pregoeira Oficial/Presidente da CPL/SES/PB
Matrícula nº 170.333-1

GERAN CONSTRUÇÃO INCORPORAÇÃO E IMOBILIARIA LTDA ME – CNPJ/CPF Nº 15.812.262/0001-28, Torna público que a SUDEMA – Superintendência de Administração do Meio Ambiente, emitiu a Licença de Instalação nº 1404/2015 em João Pessoa, 22 de julho de 2015 – Prazo: 150 dias. Para a atividade de: Edificação multifamiliar, com respectivo sistema de tratamento dotado de tanque séptico e sumidouro. Na(o) - RUA ASSIS FERREIRA DE LIMA, S/N, QD-149, LT-108, GRAMAME Município: JOÃO PESSOA – UF: PB. Processo: 2015-003225/TEC/LI-4105.

CLINEPA – CLINICA DE NEFROLOGIA DA PARAÍBA LTDA – CNPJ Nº 35.570.431/0001-78, Torna público que requereu à SUDEMA – Superintendência de Administração do Meio Ambiente, LICENÇA INSTALAÇÃO = ATIVIDADE HOSPITALARES EM NEFROLOGIA COM 15 LEITOS – AC: 4340,07m² - INV.6.000,000 - EMP: 22 – LOC ATV. AV. RUI BARBOSA, 198 – TORRE – JP-PB. Processo: 2015-001794/TEC/LI-3953.

COMPANHIA USINA SÃO JOÃO – CNPJ/CPF Nº 08.974.214/0001-70, Torna público que a SUDEMA - Superintendência de Administração do Meio Ambiente, emitiu a Licença de Operação nº 1343/2015 em João Pessoa, 16 de julho de 2015 – Prazo: 365 dias. Para a atividade de: Fabricação de açúcar e álcool. Na(o) - POVOADO ENGENHO CENTRAL S/N – ZONA RURAL Município: SANTA RITA – UF: PB. Processo: 2011-005249/TEC/LO-1712.

DER - DEPARTAMENTO DE ESTRADAS DE RODAGEM DO ESTADO DA PARAÍBA – CNPJ/CPF Nº 09.122.706/0001-09 Torna público que solicitou a SUDEMA - Superintendência de Administração do Meio Ambiente, Licença de Instalação – Rodovia PB-202, trecho: Parari / Santo André. - Município: – UF: PB. Processo: 2015-003747/TEC/LI-4157.

DER - DEPARTAMENTO DE ESTRADAS DE RODAGEM DO ESTADO DA PARAÍBA – CNPJ/CPF Nº 09.122.706/0001-09 Torna público que solicitou a SUDEMA - Superintendência de Administração do Meio Ambiente, Licença de Operação – Rodovia PB-132, trecho: Boa Vista / Gado Bravo. - Município: – UF: PB. Processo: 2015-003728/TEC/LO-0062.

DER - DEPARTAMENTO DE ESTRADAS DE RODAGEM DO ESTADO DA PARAÍBA – CNPJ/CPF Nº 09.122.706/0001-09 Torna público que solicitou a SUDEMA - Superintendência de Administração do Meio Ambiente, Renovação da Licença de Instalação – Rodovia PB-150, trecho: Alcantil / Santa Cecília de Umbuzeiro. - Município: – UF: PB. Processo: 2015-003741/TEC/LI-4154.

DER - DEPARTAMENTO DE ESTRADAS DE RODAGEM DO ESTADO DA PARAÍBA – CNPJ/CPF Nº 09.122.706/0001-09 Torna público que solicitou a SUDEMA - Superintendência de Administração do Meio Ambiente, Renovação da Licença de Instalação – Rodovia PB-127, trecho: BR-104 / Algodão de Jandaíra. - Município: – UF: PB. Processo: 2015-003735/TEC/LI-4152.

DER - DEPARTAMENTO DE ESTRADAS DE RODAGEM DO ESTADO DA PARAÍBA – CNPJ/CPF Nº 09.122.706/0001-09 Torna público que solicitou a SUDEMA - Superintendência de Administração do Meio Ambiente, Renovação da Licença de Instalação – Rodovia PB-264 / PB-240 / PB-224 / PB-196 / PB-186 / PB-214. - Município: – UF: PB. Processo: 2015-003734/TEC/LI-4151.

DER - DEPARTAMENTO DE ESTRADAS DE RODAGEM DO ESTADO DA PARAÍBA – CNPJ/CPF Nº 09.122.706/0001-09 Torna público que solicitou a SUDEMA - Superintendência de Administração do Meio Ambiente, Licença de Operação – Rodovia PB-195, trecho: Entroncamento BR-230 / Tenório. - Município: – UF: PB. Processo: 2015-003773/TEC/LO-0070.

DER - DEPARTAMENTO DE ESTRADAS DE RODAGEM DO ESTADO DA PARAÍBA – CNPJ/CPF Nº 09.122.706/0001-09 Torna público que a SUDEMA Superintendência de Administração do Meio Ambiente, emitiu a Licença de Instalação nº 1464/2015 em João Pessoa, 27 de Julho de 2015 – Prazo: 365 dias. Para a atividade de: Restauração da pavimentação asfáltica da Rodovia PB-148, trecho: Queimadas / Cabaceiras. Na (o) RODOVIA PB-148, TRECHO: QUEIMADAS / CABACEIRAS. Município: - UF: PB. Processo: 2015-003296/TEC/LI-4114.

Obama defende democracia e combate à corrupção na África

Presidente americano pediu transparência nas gestões africanas

Leandra Felipe
Da Agência Brasil/EBC

O presidente dos Estados Unidos, Barack Obama, disse nessa terça-feira que é preciso "extirpar o câncer da corrupção", o que, segundo ele, é o principal obstáculo para o desenvolvimento do continente africano. Obama discursou na sede da União Africana (UA), em Adis-Abeba, Etiópia, e foi o primeiro presidente norte-americano a visitar a sede da organização. Ele defendeu transparência nas gestões e um compromisso com princípios democráticos nos países africanos.

"Nada será tão produtivo para liberar o potencial econômico da África como erradicar o câncer da corrupção", destacou Obama ao falar à plateia da UA, composta por representantes de 54 países do continente.

Ele ponderou que a corrupção existe em todo o mundo, mas disse que na África a "corrupção retira milhões de dólares das economias, dinheiro que poderia ser utilizado para criar emprego, construir hospitais e escolas". "Só os africanos podem acabar com a corrupção nos respectivos países", acrescentou.

Ele também prometeu ajuda norte-americana para os governos africanos que estejam determinados a combater os círculos financeiros ilícitos e que queiram promover ações de transparência e responsabilidade na gestão pública. Obama ainda lembrou da importância dos princípios democráticos para o desenvolvimento do continente africano.

Para isso, de acordo com o presidente norte-americano, é preciso eleições livres e justas, liberdade de expressão e de imprensa e liberdade de reunião. "Esses direitos são universais. Estão escritos nas Constituições africanas", acrescentou, ao citar os exemplos das eleições na Namíbia, África do Sul e Nigéria.

Obama foi contundente ao falar que, apesar das eleições existirem, alguns líderes não querem cumprir suas constituições e não querem deixar o poder ao final do mandato. "Ninguém deve ser presidente para a vida."

O presidente norte-americano encerrou nessa terça-feira viagem à África, depois de viajar pelo Quênia e pela Etiópia. Ele foi o primeiro presidente dos Estados Unidos a visitar os dois países e discutiu temas ligados ao combate ao terrorismo na região, o conflito no Sudão do Sul e acordos bilaterais econômicos.

FOTO: Natc

Otan apoia ofensiva turca contra Estado Islâmico

O Conselho da Organização do Tratado do Atlântico do Norte (Otan), principal órgão de decisões da organização, apoiou nessa terça-feira a Turquia nas ações contra o Estado Islâmico e os rebeldes curdos e garantiu que a "segurança da aliança [Otan] é indivisível". Após reunião de urgência em Bruxelas, convocada a pedido da Turquia, entre os embaixadores dos Estados-membros da Otan, foram "fortemente condenados os atentados terroristas contra a Turquia" e expressadas condolências ao governo do país e às vítimas.

"A segurança da aliança é indivisível, mantemos a forte solidariedade com a Turquia", disseram em comunicado conjunto os representantes dos países aliados após o encontro extraordinário.

A reunião em Bruxelas ocorreu depois de Ancara ter decidido avançar com uma dupla ofensiva, contra o grupo terrorista Estado Islâmico e contra o Partido dos Trabalhadores do Curdistão.

Líbia condena filho de Kadafi e mais 8 à morte

Da Agência Lusa

Um tribunal líbio condenou nessa terça-feira à morte Seif Al Islam Kadafi, filho do ex-presidente Muammar Kadafi, além de oito pessoas, após um julgamento marcado pela violência e por divisões políticas. O tribunal sediado em Trípoli, onde está no poder uma coligação de milícias islamitas, condenou à morte o último primeiro-ministro de Kadhafi, Baghdadi Al Mahmudi, e o ex-chefe dos serviços secretos, Abdallah Senoussi.

Os 37 acusados foram julgados pelo papel que desempenharam na repressão da revolta que ocorreu antes do fim do regime de Kadhafi em 2011. Seif Al Islam Kadafi, que muitas vezes foi apresentado como potencial sucessor do ex-ditador, não compareceu na audiência, uma vez que não está sob o comando das autoridades sediadas em Trípoli.

Em novembro de 2011, ele foi preso em Zenten, no sudoeste da capital líbia, por milícias opositoras às autoridades que controlam Trípoli. A capital é controlada por uma coligação de milícias Fajr Libia, que estabeleceu um governo e um parlamento não reconhecidos pela comunidade mundial.

Depois de três anos da queda de Muammar Kadhafi, a Líbia enfrenta o caos e as instituições reconhecem o governo estabelecido no Leste do país.

Brigada resgata reféns do Sendero Luminoso

Alex Rodrigues
Da Agência Brasil

Soldados da brigada especial que reúne membros da Polícia Nacional e das Forças Armadas do Peru resgataram, na tarde de segunda-feira (27), 39 crianças e adultos sequestrados pelo grupo Sendero Luminoso. Algumas dessas pessoas podem estar em poder da organização há várias décadas – as autoridades peruanas ainda vão analisar cada um dos casos.

Segundo o vice-ministro de Defesa, Ivan Vega, as 26 crianças e os 13 adultos eram mantidos reféns em um acampamento montado em Satipo, no vale entre os rios Apurimac, Ene e Mantaro, a cerca de 450 quilômetros da capital peruana, Lima.

A idade das crianças varia entre 1 e 14 anos. De acordo com o vice-ministro, algumas são filhas de mulheres sequestradas vítimas de abuso sexual cometido por integrantes do grupo. A violência teria ainda a finalidade de fornecer mão de obra para os acampamentos e novos soldados para o grupo, já que os jovens, a partir dos 13 anos, são obrigados a participar das ações do Sendero Luminoso.

Segundo Vega, o acampamento onde os sequestrados foram localizados era usado para o cultivo de alimentos e criação de animais.

Casa Branca rejeita pedido de perdão para Snowden

Da Agência Lusa

A Casa Branca rejeitou nessa terça-fe documento assinado por 167.954 pessoas solicitando perdão incondicional ao ex-consultor da Agência de Segurança Nacional norte-americana (NSA) Edward Snowden.

Snowden foi o responsável pela revelação de que as forças de segurança americanas espionavam indiscriminadamente cidadãos, autoridades e empresas de vários países. Ele está refugiado na Rússia, de onde não sai por medo de ser preso e extraditado.

Segundo a conselheira de Obama para a Área de Segurança Interna e Luta contra o Terrorismo, Lisa Monaco, Snowden deveria "regressar aos Estados Unidos para ser julgado pelos seus pares e não se esconder por detrás de um regime autoritário". Segundo a conselheira, Snowden, até agora, "foge das consequências dos seus atos".

Nos EUA, onde é acusado de terrorismo, o ex-consultor da Snowden pode ser condenado a 30 anos de prisão por ter fornecido a jornalistas cópias de um grande número de documentos secretos da NSA, agência de informações que monitora e intercepta as comunicações eletrônicas.

Os documentos que Snowden enviou a jornalistas revelavam programas de espionagem até então desconhecidos. A revelação gerou um debate mundial sobre liberdades individuais, direito à privacidade, entre outros.

Corinthians recebe o Vasco da Gama hoje na Arena Itaquera
Página 24

BELO EM DIFICULDADES

Timemania está atrasada

FOTOS: Ascom/Botafogo

Presidente do Botafogo reconhece dificuldades para efetuar pagamentos

Ivo Marques
ivo_esportes@yahoo.com.br

O presidente do Botafogo, Guilherme Carvalho, disse que aguarda também a liberação de mais de R$ 1 milhão por parte da Prefeitura que está em atraso desde o início do ano

A diretoria do Botafogo pretende resolver, ainda esta semana, uma pendência com a Caixa Econômica Federal, para liberar os recursos da Timenania, que estão retidos, desde o mês de março, porque o clube não apresentou as prestações de contas referentes aos exercícios de 2013 e 2014. O presidente do clube, Guilherme Novinho, disse que o montante já ultrapassou a quantia de R$ 300 mil reais.

Diante deste atraso no repasse da verba da Caixa, e da demora da Prefeitura Municipal em liberar os recursos do Projeto João Pessoa de Todas as Torcidas e a verba referente a participação na Série C, o Belo está passando dificuldades financeiras. "O que salvou o Botafogo, até agora, foram os recursos do Gol de Placa, que não existem mais, porque é só durante o Campeonato Paraibano. Estamos com a folha salarial atrasada e pretendemos resolver todas estas pendências, para efetuar o pagamento o mais breve possível", afirmou o presidente.

Segundo Guilherme Novinho, o Botafogo continua com a logomarca da Prefeitura Municipal de João Pessoa no uniforme, e negociando para receber a verba que ultrapassa R$ 1 milhão de reais. "Este foi um mês atípico em que o Botafogo jogou duas vezes fora de casa seguidas, e quando jogamos no Almeidão, no último domingo, o dia foi de muita chuva e o clube só conseguiu uma renda líquida de R$ 14 mil reais", informou.

No próximo domingo, o time volta a jogar fora de casa, desta vez contra o Salgueiro, no Sertão Pernambucano e só terá direito a renda no jogo contra o ASA, que será no final de semana seguinte, aqui no Almeidão. "A gente espera conseguir um bom resultado em Pernambuco, para que a nossa torcida compareça em grande número ao Almeidão, e possa ajudar o clube nesta fase financeira difícil que atravessa", disse o presidente em tom de apelo.

Novinho lamenta o atraso dos recursos pendentes e garante que está tomando as providências para a liberação

Jogadores voltaram aos trabalhos visando jogo contra o Salgueiro

Goleiros fazendo trabalho na Maravilha do Contorno depois da vitória sobre o América de Natal, domingo passado

Na reapresentação do Botafogo, ontem, na Maravilha do Contorno, o jogador mais feliz do grupo era o atacante Jo Boy, que marcou o gol da vitória da equipe contra o América de Natal, no último domingo. Foi o primeiro gol dele com a camisa do Belo, desde que foi contratado junto ao Auto Esporte. Sempre muito tímido, ele desta vez resolveu falar a imprensa.

"Venho treinando duro, só esperando as oportunidades de ajudar o Botafogo e me manter na equipe titular. Ela apareceu em boa hora e soube aproveitar. Agora é esperar novas chances para mostrar o meu futebol e levar o Belo a classificação para a próxima fase da Série C", disse o atleta.

Apesar dos problemas pessoais que vem enfrentando, o técnico Ramiro Sousa está muito feliz com o desempenho dos jogadores na sua estreia à frente do comando técnico do Botafogo. Mas ele faz questão de dizer que o time ainda precisa melhorar muito para atingir seus objetivos. "Não ganhamos nada. Nos aproximamos do G4 e queremos ficar por ali, porque a qualquer momento podemos fazer parte do grupo que se classificará para a próxima fase da competição. Teremos a semana toda para trabalhar e preparar o time para outra batalha dificílima no próximo domingo, diante da boa equipe do Salgueiro, no Sertão pernambucano", disse o treinador.

Ramiro sabe que uma nova vitória poderá já deixar o grupo entre os quatro primeiros, caso o América tropece no Águia. Por este motivo, o treinador não pretende armar um time na defensiva para tentar suportar a pressão dos donos da casa. "Vamos jogar com cautela, mas jamais na defensiva. O Botafogo precisa respeitar os adversários, mas partir para cima para conseguir os seus objetivos, seja dentro ou fora de casa", afirmou o treinador.

Para o jogo contra o Salgueiro, Ramiro vai poder contar com o volante Jean Cléber, que já se recuperou de uma contusão e está liberado pelo Departamento Médico. O atleta deverá disputar uma vaga com Guto e Zaquel no meio campo. Hoje, será realizado o primeiro coletivo da semana, quando Ramiro vai começar a fazer novas experiências e definir o time para o jogo contra o Salgueiro.

SEGURANÇA

PM quer saber a estimativa de público na 2ª Divisão

A partir de agora, os clubes que vão participar do Campeonato Paraibano da Segunda Divisão serão obrigados a, no momento da solicitação do policiamento para os jogos, entregar a Polícia Militar do Estado uma estimativa de público. Isto ficou decidido no encontro na última segunda-feira, entre os dirigentes dos clubes, com membros da Comissão Permanente de Prevenção e Combate a Violência nos Estádios da Paraíba e da Federação Paraibana de Futebol. A solicitação de policiamento é feita pelo clube mandante, até 72 horas antes da partida.

Outra exigência é da entrega, até o próximo dia 6 de agosto, dos laudos aprovados dos estádios onde serão sediados jogos da Segunda Divisão. Caso isto não aconteça dentro do prazo, a Federação vai escolher os locais dos jogos, que podem não ser os de preferência dos clubes.

O Serrano pretende fazer seus jogos na cidade de Pocinhos, mas até o momento não existe nenhum laudo de aprovação do estádio municipal e a tendência é que suas disputas aconteçam no Estádio Amigão, em Campina Grande. O Nacional de Pombal também não sabe se terá condições de realizar jogos na cidade. O problema é o mesmo e deve atuar em Patos, no José Cavalcante, assim como o Sabugy.

Segundo tabela já distribuída pela FPF, o Campeonato Paraibano da Segunda Divisão terá início no dia 15 de agosto, com o jogo Sport Campina e Serrano, às 16 horas, no Estádio Amigão, em Campina Grande.

A competição, este ano, vai contar com a participação de 13 clubes, que serão divididos em quatro grupos diferentes: no Grupo do Litoral, estão Femar, Desportiva Guarabira, Internacional-PB e Spartax. No Grupo do Agreste, estão Serrano, Picuiense e Sport Campina. No Sertão 1 ficam Esporte de Patos, Nacional de Patos e Sabugy de Santa Luzia. Já no Sertão 2 estão Cruzeiro de Itaporanga, Nacional de Pombal e Paraíba de Cajazeiras.

CBF mantém time no Rio 2016 por falta de renovação

Entidade reconhece que futebol feminino tem pouco evoluído no país

Ouro no Pan-2015, quarta medalha seguida no evento, a seleção feminina de futebol do Brasil terá um desafio para repetir o feito na Rio-2016 por conta da falta de renovação do seu time. A base será o time do Canadá, da Copa do Mundo e da competição continental, e são poucas as jogadoras jovens que se incorporarão a essa equipe. A CBF reconhece o problema e o atribuiu à falta de evolução do esporte no país nos últimos anos.

Há dúvidas dentro da própria confederação, no entanto, de qual o caminho para fortalecer a formação de atletas para o futebol feminino. O desejo é de que os clubes masculinos tivessem times de mulheres, mas a entidade rechaça a intenção de criar uma obrigação como quer o Governo Federal. No momento, a seleção permanente tem sido a solução.

"Brasil precisa evoluir muito na modalidade. O apoio não é suficiente. Se não conseguir jogar mais vezes em nível internacional, ficará sempre atrás de times como EUA, França e Japão que cresceram muito nos últimos anos. A CBF tem feito o seu papel", contou o técnico do time feminino Vadão. No último Mundial, o treinador viu a equipe ser eliminada pela Austrália nas oitavas de final.

Ele lembrou que o Brasil não tem um campeonato competitivo e que as jogadoras precisam sair do país para jogar em alto nível. Por isso, apoia o artigo da MP do governo que impõe aos clubes ter um time feminino. "Os clubes têm a mídia: vão trazer divulgação para o esporte", observou.

FOTO: Sat/CBF

O time brasileiro, medalha de ouro em Toronto, deverá ser o mesmo nos Jogos Olímpicos Rio 2016

Zagueiro do Lanús morre em acidente de carro

O dia ontem foi de tragédia para o futebol argentino. O zagueiro Diego Barisone, que defendia o Lanús, morreu após se envolver em um grave acidente de carro. O carro que dirigia se chocou com a traseira de um caminhão na estrada que liga as cidades de Rosário e Santa Fé, sua terra natal. O jogador de 26 anos teve sua morte constatada logo após a chegada da equipe de resgate ao local, instantes depois do choque.

O automóvel ficou completamente destruído. Ainda não há informações sobre a velocidade em que o jogador estava na hora do acidente. Diego estaria sozinho em seu carro - um esportivo com valor de cerca de R$ 65 mil -, a caminho de Buenos Aires para participar da primeira sessão de treinamentos do Lanús na semana. Então, teria se chocado, por volta das 5h (de Brasília), com um caminhão transportador de grãos, que estava na pista de mesmo sentido, na altura da cidade de Coronda. O socorro teria chegado em poucos minutos e logo confirmado a morte do jogador.

ESTAÇÃO CIÊNCIA

Olimpíada de Robótica reúne árbitros em João Pessoa

Os árbitros da IX Olimpíada Brasileira de Robótica 2015 (OBR), etapa regional, estarão reunidos hoje, às 14h, na Estação Cabo Branco – Ciência, Cultura e Artes, no Altiplano, em João Pessoa, para estudar e avaliar as normas de avaliação de cada equipe no dia da competição, que acontecerá no período de 5 a 9 de agosto, no espaço expositivo da Estação das Artes Luciano Agra.

Os árbitros da OBR 2015 são os estudantes dos cursos de Engenharia Elétrica e da Computação da Universidade Federal da Paraíba (UFPB). O evento, que irá reunir 328 equipes, tem o objetivo de formar alunos das escolas públicas e particulares de João Pessoa e demais municípios da região. A Paraíba, pela segunda vez consecutiva, foi à região com mais número de inscritos, perdendo apenas para São Paulo.

"Estamos surpresos com o crescimento da Olimpíada Brasileira de Robótica no Estado da Paraíba durante todas as últimas edições. O evento possui uma grande importância para educação em nosso país, porque estimula os alunos a desenvolver e programar robôs estimulando-os a seguir essa área", comentou o coordenador local da Olimpíada, Fagner Ribeiro.

Estão inscritas para competição 328 equipes, sendo 134 nível I e 194 do nível II, formadas por quatro alunos cada. Durante toda semana de evento serão realizadas quatro eliminatórias, nos dias 5, 6, 7 e 8. Em cada dia de competição serão classificadas sete equipes do nível I e sete do nível II contabilizando assim 56 equipes para competir na final estadual, que acontece no domingo (9).

A diretora-geral da Estação Cabo Branco, Mariane Góes, disse que o evento cresce a cada ano, o que demonstra a adesão do público e das escolas. "Nesta edição tivemos que prolongar os dias de competição devido ao número de inscritos que foi bem maior comparado ao ano passado", comentou Mariane Góes.

A Escola Municipal Nicodemos Neves, do Funcionários I, na capital, na edição passada, foi uma das destaques do evento.

Marcos Lima

marcosauniao@gmail.com

O medíocre futebol de base do nosso país

A selçeção principal de futebol do Brasil parece ter afetado o futebol masculino brasileiro, nos Jogos Pan-Americanos de Toronto 2015, que se encerrou no último domingo, no Canadá. A síndrome dos 7 a 1, na Copa do Mundo, quando o Brasil foi hostilizado pela Alemanha, refletiu na equipe Sub-22 do nosso país, no Pan de Toronto. Os garotos tiveram que se contentar com um terceiro lugar, ao vencer na prorrogação por 3 a 1, o selecionado do Panamá. Antes, no entanto, os brasileiros perderam de virada para o Uruguai, de 2 a 1, com o adversário tendo um jogador a menos em campo.

Algo está errado com a base do nosso futebol. De nada adianta a Confederação Brasileira de Futebol dizer que está apoiando o futebol de base, quando, na verdade, tudo não passa de utopia, de ficção. Os investimentos praticamente não existem. Os clubes profissionais também não trabalham com profissionalismo suas bases. Na verdade, quem faz o trabalho de base são os clubes amadores que ficam aquém de escassos recursos liberados, se é que são mesmos liberados.

A Paraíba é um grande exemplo. Há muito tempo não vemos nossos principais times reforçados com jogadores prata da casa. Botafogo, Treze, Campinense, os considerados "grandes", poucos investem neste segmento. Preferem recorrer aos grandes centros, ou às vezes, a atletas que até já tinham "pendurados" as chuteiras.

Mas, este é o retrato do nosso futebol. Enquanto não houve profissionalismo com nosso futebol de base, seremos sempre humilhados por grandes referências mundiais. Hoje, o futebol brasileiro não tem mais o respaldo de 10 anos atrás. Basta ver a falta de entusiasmo do patriota quando dos jogos da nossa seleção brasileira. Culpados? não é dificil encontrar. Tomara que a CPI do Senado, mais uma vez, não acabe em pizza!.

FOTO: Divulgação

Reconhecendo as origens

Muito bonita a atitude da atleta Andressa Morais de Oliveira, logo após a disputa da prova do lançamento de disco, nos Jogos Pan-Americanos de Toronto 2015, no Canadá. Apesar de não conseguir a medalha pan-americana, a paraibana não desconheceu suas origens. Fez questão de dizer que era paraibana, se cobriu com a bandeira do seu Estado e ainda rasgou elogios aos moradores do Conjunto Valentina Figueiredo, onde residem seus pais, e a prossora Irenita, da equipe de atletismo da Aspa, que treina na UFPB, equipe esta onde Andressa começou no atletismo. Parabéns Andressa!

Bocha I

Paraíba Paralímpica. Este é o nome do programa do Governo do Estado, executado pela Secretaria de Juventude, Esporte e Lazer (Sejel) e que está recrutando novos atletas para a modalidade da Bocha.

Bocha II

O programa é destinado a portadores de paralisia cerebral severa, tetaplegia ou outro tipo de deficiência que comprometa os membros superiores e inferiores. As atividades são nas terças e quintas, na Vila Olímpica Parahyba.

IV Copa Kashima de Futebol Sub-15

Vai começar mais uma competição de futebol de base do Estado. Se trata da tradicional Copa Kashima, voltada para a categoria infantil (Sub-15) e que chega à sua quarta edição. Às 20h de hoje, no Centro Comunitário do Conjunto José Américo, em João Pessoa, ocorre a primeira reunião com os prováveis representantes. Será discutido tabela, regulamento a competição, premiação, arbitragem e abertura do evento. A organização é do Clube Recreativo Kashima, do Cristo Redentor.

TORCEDOR FANÁTICO

Palmeiras fatura mais que Série B

Verdão supera todas as 140 partidas realizadas em apenas oito jogos

Por mais óbvio que isso possa parecer, não é só dentro de campo que a Série A se diferencia da Série B. A arrecadação de uma é infinitamente superior a da outra. Prova maior disso é que, juntos, apenas os oito jogos do Palmeiras no Allianz Parque neste Brasileirão arrecadaram mais do que a soma da renda de todas as 140 partidas da divisão de acesso do futebol brasileiro.

O ticket médio de cada jogo do Verdão custa R$ 64,64, enquanto o de cada partida da Série B está na casa dos R$ 17,54, quase quatro vezes mais barato. Na Série A, cada ingresso tem custado em média R$ 37,59, ou seja, somente esse dado já mostra o diferencial. Com isso, o abismo entre as duas principais divisões do país tem sido cada vez maior.

A comparação com apenas um time já causa espanto, mas o total geral chama ainda mais atenção. Os jogos da divisão de elite faturaram até aqui quase sete vezes mais do que os da Série B. Na Série A as cifras chegam próximas aos R$ 90 milhões , na Segundona a soma resulta em pouco mais de R$ 13 milhões.

Não é toda a Segunda Divisão que traz números pífios. Bahia e Paysandu são os clubes que mais arrecadaram e tiveram uma renda superior a oito times da Série A: Coritiba, Santos, Goiás, Joinville, Avaí, Ponte, Chapecoense e Figueirense. Por outro lado, enquanto apenas o Figueira não atingiu a marca de R$ 1 milhão de renda na Primeira Divisão, somente Bahia, Paysandu, Sampaio Corrêa, Náutico e Botafogo superaram esse número, que representa menos do que faturam Corinthians e Flamengo por jogo.

Na outra ponta desse ranking, a situação é crítica. Boa Esporte, Luverdense, Oeste e Bragantino ainda não conseguiram juntar R$ 100 mil em renda, valor 21 vezes menor do que a média de renda por jogo do Palmeiras no Allianz Parque.

Fora da Arena

O Palmeiras pode ter de mandar até quatro partidas fora do Allianz Parque entre setembro e outubro por conta dos shows na arena nestes dois meses. Os duelos com Grêmio e Sport, pelo Brasileiro, certamente serão fora do estádio. Já as partidas das quartas e semifinal da Copa do Brasil também correm risco, caso o Verdão se classifique. O local escolhido na série será o Pacaembu.

"Já existe uma ideia a respeito disso (jogar fora da arena por causa de shows). Nós temos que fazer do novo palco, que será em São Paulo, como se estivéssemos jogando em casa. Já existe a ideia de jogar no Pacaembu, sim" disse o técnico Marcelo Oliveira, na última semana.

No dia 19 de setembro, Rod Stewart fará um show, e embora a apresentação ocorra no anfiteatro, não haverá tempo para tirar a estrutura antes do duelo com os gaúchos.

FOTOS: Reprodução/Internet

A torcida do Palmeiras tem mostrado a sua força no novo estádio com números que impressionam e já passam dos R$ 17 milhões

Séria A

Renda da bilheteria em reais	
* Até a 15ª rodada	
17.208.793,74	Palmeiras
10.573.581,29	Corinthians
7.982.797,00	Flamengo
6.891.103,50	Atlético-MG
5.404.031,00	Grêmio
5.206.090,00	Fluminense
4.970.292,00	São Paulo
4.434.745,29	Cruzeiro
4.070.510,00	Inter
4.001.865,00	Sport
3.548.850,00	Vasco
3.219.830,00	Atlético-PR
1.746.670,00	Coritiba
1.649.510.00	Santos
1.445.120,00	Goiás
1.390.230,00	Joinville
1.306.072,00	Avaí
1.290.790,00	Ponte Preta
1.141.955,00	Chapecoense
984.430,00	Figueirense
Total arrecadado R$ 88.467.265,82	

RONALDINHO

Contratação impulsiona novos associados

O "efeito Ronaldinho Gaúcho" já chegou às Laranjeiras. Antes mesmo do craque dar os seus primeiros passos no gramado histórico onde nasceu a Seleção Brasileira, a contratação já fazia a diferença fora de campo. Apenas 17 dias depois de sua contratação, o Fluminense viu o retorno esperado: a procura por pacotes de sócio-torcedor é três vezes maior e já alcança números expressivos.

Diferentemente do que vem sendo veiculado, não é totalmente correto dizer que Ronaldinho "trouxe" 10 mil sócios ao Tricolor. Segundo a diretoria, uma atualização normal na contagem pelo sistema alavancou os números, fazendo com que o efeito parecesse um sucesso sem precedentes. Apesar da "meia-verdade", o fato não é muito diferente da realidade.

Pessoas ligadas ao Departamento de Marketing garantem: a procura está, pelo menos, três vezes maior que o comum. E mesmo com as duas derrotas seguidas no Campeonato Brasileiro - incluindo o clássico contra o Vasco -, a demanda não diminuiu. Os atendimentos na última semana foram ainda mais expressivos.

A onda positiva do clube, entretanto, fez parte do sucesso. O bom momento nos bastidores, com a saída de dirigentes polêmicos como o ex-assessor especial Jackson Vasconcelos, muito criticado pelos oposicionistas e até partidários de Peter Siemsen, bem como o início das obras do CT do clube na Zona Oeste da cidade contribuiu para o aumento do número de sócios.

Soma-se isso ao bom momento vivido pelo time na competição, brigando na parte de cima da tabela mesmo com uma equipe essencialmente formada por garotos advindos das divisões de base do Vale das Laranjeiras, em Xerém e o orgulho da torcida tricolor pela demonstração de força após a saída da antiga patrocinadora e observa-se uma atmosfera de ascensão no Fluminense.

Ronaldinho em atividade física, sem data ainda para estrear

AÇÃO DO SINDICATO DOS ATLETAS

Santos pode perder pontos no Brasileiro

O Sindicato dos Atletas Profissionais de São Paulo (Sapesp) enviou ofício ao Superior Tribunal de Justiça Desportiva pedindo para que o Santos perca pontos no Brasileirão em virtude de atrasos salariais. O Sindicato usou como base o artigo 18 do Regulamento do Campeonato Brasileiro em que um clube pode ter 3 pontos retirados caso haja falta de pagamento (confira abaixo a íntegra do artigo 18).

"O presidente Modesto Roma (do Santos FC) apoia a medida e nos disse que, felizmente, conseguirá cumprir com o prazo e pagará os atletas resolvendo de vez as pendências que herdou da antiga diretoria. Aliás, o presidente do Santos FC se colocou à disposição e reiterou que atenderá nossas solicitações quando necessário e jamais deixará de conversar e discutir todos os temas relacionados com o trabalho dos jogadores com o Sapesp. Tem consciência que somente o legítimo representante da categoria é que tem capacidade de buscar as soluções que precisamos", informou o presidente do sindicato, Rinaldo Martorelli. Consultado pelo UOL Esporte, o procurador-geral do STJD, Paulo Schmitt, acredita que a reclamação do Sindicato perde força diante da ausência de assinatura de jogadores.

"Em tese, (o ofício do Sindicato) não teria legitimidade. Teria-se um jogador que acionasse diretamente o STJD. Mas o presidente do STJD (Caio Rocha) vai avaliar", disse Schmitt.

O Sindicato acionou o Santos por atrasos de salários na carteira profissional (CLT). São Paulo e Corinthians estão em dia com salários na carteira, mas têm atrasos em direitos de imagem. Veja o que diz o regulamento:

"O Clube que, por período igual ou superior a 30 (trinta) dias, estiver em atraso com o pagamento de remuneração, devida única e exclusivamente durante a competição, conforme pactuado em Contrato Especial de Trabalho Desportivo, a atleta profissional registrado, ficará sujeito à perda de 3 (três) pontos por partida a ser disputada, depois de reconhecida a mora e o inadimplemento por decisão do Superior Tribunal de Justiça Desportiva (STJD)"

Atrasados

A diretoria do Santos amenizou a crise financeira ao pagar (no dia 17 de julho) um mês de salário atrasado, referente a CLT [Consolidações das Leis de Trabalho]. A cúpula alvinegra também pagou a premiação do Campeonato Paulista, além do salário dos funcionários, que não recebiam desde o 5º dia útil deste mês. No entanto, o presidente Modesto Roma ainda deixou para trás a maior parte do ordenado dos atletas – dois meses de direitos de imagem e um mês de CLT.

Curtas

Timão e Flamengo de fora do Fifa 16

Corinthians e Flamengo estão fora do próximo Fifa 16. Com uma proposta maior da Konami para participar do Pro Evolution Soccer (PES), os dois times devem anunciar em breve parceria para aparecer apenas no game concorrente. Mas engana-se quem pensa que a Electronic Arts (EA) fez esforços para segurar os dois gigantes brasileiros. A oferta para ter a dupla de maior torcida do país no próximo ano foi pífia: cerca de R$ 50 mil para os dois juntos.

Vidal assina com o Bayern de Munique

Arturo Vidal assinou ontem com o Bayern de Munique. Ele chega para substituir o ídolo Schweinsteiger, que foi para o Manchester United. Segundo a imprensa alemã, os bávaros pagaram 35 milhões de euros (R$ 130 milhões) para tirar um dos principais destaques da Juventus e do Chile na Copa América. Após ser anunciado e passar por exames médicos no Bayern, o chileno Arturo Vidal assinou até 2019.

Zagueiro do Lanus morre em acidente

A terça-feira foi de tragédia para o futebol argentino. O zagueiro Diego Barisone, que defendia o Lanús, morreu após se envolver em um grave acidente de carro na madrugada, se chocando com a traseira de um caminhão na estrada que liga as cidades de Rosário e Santa Fé, sua terra natal. De acordo com o jornal "El Litoral", o jogador de 26 anos teve sua morte constatada logo após a chegada da equipe de resgate ao local, instantes depois do choque.

Zico pede apoio a CBF em sucessão

Zico deu mais um passo para se candidatar à presidência da Fifa. O ex-jogador e hoje técnico do Goa FC (time da Índia) encaminhou à CBF uma carta solicitando o apoio da entidade para o registro de sua candidatura ao posto máximo da federação internacional de futebol. A eleição está marcada para fevereiro de 2016. O plano de Zico é esperar a resposta da CBF até a próxima semana. O ex-jogador destaca que não cogita solicitar apoio de outro país para entrar oficialmente na disputa.

CORINTHIANS NO ITAQUERÃO

Mais um desafio para o Vasco

Equipes abrem hoje a 16a rodada do Brasileiro em situações distintas

FOTOS: Reprodução/Internet

Tite comandou, ontem, o treino do Corinthians e pediu muito respeito ao Vasco, mesmo reconhecendo o mau momento do time carioca no Campeonato Brasileiro

Corinthians e Vasco jogam a partir das 22h, hoje, na Arena Itaquera, em São Paulo, na abertura da 16a rodada do Campeonato Brasileiro. O Timão segue no G4 e até com possibilidades de assumir a liderança, desde que vença e o Atlético Mineiro perca para o São Paulo, no mesmo horário, no Mineirão. O técnico Tite vê o confronto como dos mais complicados, principalmente pela má fase do Vasco.

Na sua opinião, o adversário vem em busca de uma reabilitação e todo cuidado é pouco. Ontem, durante o treinamento, ele alertou os jogadores para a necessidade de ter atenção redobrada. "O Vasco tem um time qualificado que ainda não acertou na competição e não podemos nos iludir de que somos favoritos diante de um adversário que está na zona de rebaixamento", disse.

No Vasco, o goleiro Martin Silva que era visto como incontestável em São Januário, não é mais. O técnico Celso Roth divulgou a lista dos relacionados para o jogo contra o Corinthians sem a presença do uruguaio. A atitude causou estranheza em praticamente todo o Departamento de Futebol. Afinal de contas, Roth já havia surpreendido ao substituir o goleiro, vaiado por parte da torcida, no intervalo do jogo contra o Palmeiras, domingo passado, em São Januário. Na ocasião, Martin falhou nos gols da equipe paulista, argumento utilizado pelo treinador, que colocou Jordi em campo, e ainda criticou o erro do uruguaio na entrevista coletiva.

Outro que também está fora da lista dos relacionados para o jogo contra o Corinthians é o zagueiro Aislan. Alçado como titular nas últimas quatro partidas, ele já daria vaga a Luan, que retorna do Pan, mas Roth preferiu que ele ficasse no Rio de Janeiro. Aislan falhou em três dos quatro jogos recentes que foi titular.

Entre tantas barrações, há quem reapareça após praticamente um ano. Rafael Vaz, que treinou separado do elenco em todo o primeiro semestre e foi reintegrado com a chegada de Celso Roth, está relacionado para o jogo contra o Corinthians. Ele será opção no banco de reservas. Luan e Rodrigo serão os titulares.

Pior campanha

Não é necessário observar tão atentamente a tabela do Brasileiro para entender que a campanha do Vasco no Campeonato Brasileiro é sofrível. Mas se o torcedor buscar esperanças no passado, o panorama é ainda desanimador. Nunca a performance vascaína foi tão ruim em pontos corridos. Nem mesmo nos dois anos em que foi rebaixado, 2008 e 2013, a equipe estava tão mal na 15ª rodada da competição.

Com a goleada de 4 a 1 sofrida para o Palmeiras, o Vasco estagnou em apenas 12 pontos nas 15 rodadas disputadas. É o antepenúltimo da tabela, em 18º lugar. Perdeu nove jogos e empatou três. Venceu apenas outros três. Um drama. Até então, a pior campanha vascaína nos pontos corridos fora em 2005, quando o time somava 15 pontos e estava em 19º lugar entre 22 equipes.

Em 2008, ano do primeiro rebaixamento, o Vasco somava 16 pontos, quatro a mais do que neste ano. Em 2013, na segunda queda para a Série B, eram 19 pontos e um 13º lugar. Nas 15 rodadas do Brasileiro de 2015, o Vasco sofreu 26 gols. Fez apenas oito. O saldo negativo de 18 gols é o pior entre todos os 100 times das quatro séries do futebol brasileiro, A, B, C e D. Após a goleada para o Palmeiras, o técnico Celso Roth garantiu que "pior, não pode ficar". Será?

CONFRONTO APÓS 6 ANOS

Atlético defende a liderança no Mineirão hoje contra o São Paulo

Atlético-MG e São Paulo pela 16ª rodada do Campeonato Brasileiro, hoje, às 22h (de Brasília), jogam em partida que pode possibilitar ao time alvinegro se isolar mais ainda na liderança. Para o encontro com o Tricolor paulista, o Galo deixa o Independência, sua casa desde a reabertura do estádio em 2012, para mandar o jogo no Mineirão - local que não sedia o confronto há seis anos.

Com o jogo marcado para o Gigante da Pampulha, as duas equipes, que já fizeram até final de Campeonato Brasileiro no estádio - em 1977, com a vitória dos paulistas nos pênaltis - voltam a se enfrentar no maior palco do futebol mineiro. No último encontro entre mineiros e paulistas, no Mineirão, os atleticanos fizeram a festa. No dia 16 de julho de 2009, o Atlético-MG passou pelo São Paulo por 2 a 0, com gols de Diego Tardelli e Serginho. Na véspera, o Estudiantes sagrou-se campeão da Libertadores ao vencer o Cruzeiro por 2 a 1, no estádio.

De lá pra cá, os times se enfrentaram quatro vezes no Independência, uma no Ipatingão, uma na Arena do Jacaré e outra em Uberlândia. São quatro vitórias do Galo, duas do Tricolor e um empate, em jogos pelo Brasileirão e Libertadores. Dos jogadores que participaram daquela partida, apenas Marcos Rocha estará em campo mais uma vez. Ainda no elenco do São Paulo, o goleiro Dênis, titular na ocasião, ainda se recupera de uma lesão no ombro e não fica nem no banco nesta quarta. Um dos destaques do Atlético-MG, o goleiro Victor espera um duelo complicado, que pode ser facilitado dependendo da postura do time atleticano na partida.

O Atlético-MG lidera o Brasileirão com 32 pontos, dois a mais que o segundo colocado. O São Paulo, adversário desta quarta-feira, aparece em quinto, com 27 pontos.

CERCO AOS CARTOLAS

Justiça norte-americana vai repassar informações ao MP do Brasil

A Justiça dos Estados Unidos vai repassar ao Brasil parte das informações sobre as investigações que conduz contra o presidente da CBF, Marco Polo Del Nero, além de outros cartolas como José Maria Marin e Ricardo Teixeira. O Ministério Público brasileiro, que já faz investigações sobre a CBF, aguarda os detalhes que podem levar a Justiça a tomar medidas no próprio território nacional, ampliando assim o cerco contra os cartolas. Em junho, o Ministério Público dos países que fazem parte do Mercosul enviou uma carta para a Procuradoria Geral dos Estados Unidos solicitando a cooperação de Washington no caso das suspeitas de corrupção no futebol, em um documento assinado pelo procurador-geral brasileiro Rodrigo Janot. Foi a partir das investigações norte-americanas que o ex-presidente da CBF, José Maria Marin, foi detido em Zurique, acusado de corrupção. Desde então, Del Nero deixou de viajar temendo ser preso, enquanto que Teixeira admitiu que está sendo investigado nos Estados Unidos.

Marco Polo Del Nero tem evitado sair do país

A carta do bloco sul-americano começa a dar resultados. No dia 8 de julho, em Washington, a procuradora-geral dos Estados Unidos, Loretta Lynch, revelou ao chefe do Ministério Público do Chile, Sabas Chahuán, que seu escritório está disposto a cooperar com os países do Mercosul e que os Estados Unidos devem enviar informações sobre as pessoas sob investigação.

O recado de Lynch - que chegou a qualificar o caso como "a Copa do Mundo da corrupção" - já chegou até o gabinete de Janot em Brasília. Mas o alerta dos norte-americanos é de que apenas vai cooperar se tiver garantias de que os detalhes do processo não serão vazados para a imprensa. O temor dos norte-americanos, principalmente nos demais casos pela região, é de que a influência desses cartolas signifique que detalhes das investigações cheguem aos advogados de defesa antes do indiciamento.

Por enquanto, os dirigentes investigados pelos Estados Unidos, além dos brasileiros, são o paraguaio Nicolás Leoz (ex-presidente da Conmebol), o uruguaio Eugenio Figueredo (ex-presidente da Conmebol e vice da Fifa) e o venezuelano Rafael Esquivel (ex-presidente da federação do país). Sem falar nos empresários brasileiros J.Hawilla e José Lázaro e nos argentinos Hugo Jinkis, Mariano Jikis e Alejandro Burzaco. No Brasil, o Ministério Público Federal decretou sigilo máximo na análise de contratos assinados pela CBF. Essa decisão é tomada quando o procurador considera que informações contidas nos documentos podem comprometer as investigações caso sejam divulgadas.

Teixeira também está sendo investigado

ESTADO DA PARAÍBA
PREFEITURA MUNICIPAL DE JOÃO PESSOA
SECRETARIA DE PLANEJAMENTO
AVISO DE LICITAÇÃO
CONCORRÊNCIA Nº 33008/2015

A Prefeitura Municipal de João Pessoa através da Comissão Especial de Licitação, constituída através do Decreto Nº 8.509/2015, datada de 08 de julho de 2015, torna público que fará realizar a licitação na modalidade Concorrência Nº 33008/2015, em regime de execução de empreitada por PREÇO UNITÁRIO, com tipo de licitação MENOR PREÇO GLOBAL, com Recursos Próprios, a ser realizada no dia 31/08/2015, às 09:00 horas, tendo como objeto a CONTRATAÇÃO DE EMPRESA ESPECIALIZADA PARA EXECUÇÃO DE PARTE DA INFRAESTRUTURA NO CONDOMÍNIO NICE OLIVEIRA, NA CIDADE DE JOÃO PESSOA -PB. A cópia do Edital e seus anexos estão à disposição dos interessados na sede da SEPLAN, na Rua Diógenes Chianca, 1.777, Prédio Anexo 4º andar, Água Fria, João Pessoa - PB, no horário das 08:00 às 12:00h e das 14:00 às 18:00h, podendo ser adquirida mediante a entrega de 1(um) DVD ou Pen drive. Qualquer informação será prestada no local e horário acima citado.

João Pessoa, 28 de julho de 2015.
Newton Euclides da Silva
Presidente da Comissão Especial de Licitação - SEPLAN

TOSCANO DE BRITO
SERVICO NOTARIAL E REGISTRAL
Rua Cândido Pessoa, 31
Fone: 241.7177
1º O F I C I O D E P R O T E S T O
E D I T A L

Responsavel.: ADAILSA ANDRADE DE SOUSA
CPF/CNPJ....: 218737804-78
Titulo......: DUP VEN MER IND R$ 1.088,88
Apresentante: BANCO ITAU S/A-60701190/4132-80
JOAO PESSOA PB
Protocolo...: 2015 - 043918
Responsavel.: ADILSON DA SILVA OLIVEIRA
CPF/CNPJ....: 436522804-82
Titulo......: DUP VEN MER IND R$ 800,00
Apresentante: BCO BRASIL S.A-00.000.000/4298-64
JOAO PESSOA PB
Protocolo...: 2015 - 043298
Responsavel.: ANGELINA FERREIRA LIMA
CPF/CNPJ....: 008218281-77
Titulo......: CHEQUE R$ 237,63
Apresentante: FRANCISCO FERREIRA DA FONSECA
Protocolo...: 2015 - 044329
Responsavel.: ANTONIA MARIA JOSE MACHADO FREIRE P
CPF/CNPJ....: 013985622/0001-68
Titulo......: DUP VEN MER IND R$ 688,12
Apresentante: BCO BRASIL S.A-00.000.000/4298-64
JOAO PESSOA PB
Protocolo...: 2015 - 043290
Responsavel.: CHARLES GURGEL LIMA DE ALMEIDA
CPF/CNPJ....: 044954344-70
Titulo......: DUP VEN MER IND R$ 120,00
Apresentante: BCO BRASIL S.A-00.000.000/4298-64
JOAO PESSOA PB
Protocolo...: 2015 - 043770
Responsavel.: CLAUDIA VIRGINIA BARBOZA PEDROSA -
CPF/CNPJ....: 015593158/0001-90
Titulo......: DUP VEN MER IND R$ 1.817,20
Apresentante: BCO BRASIL S.A-00.000.000/4298-64
JOAO PESSOA PB
Protocolo...: 2015 - 042568
Responsavel.: CONST. ORIGINAL LTDA
CPF/CNPJ....: 010578364/0001-07
Titulo......: DUP VEN MER IND R$ 180,00
Apresentante: BANCO ITAU S/A-60701190/4132-80
JOAO PESSOA PB
Protocolo...: 2015 - 044222
Responsavel.: D & P - COMERCIO E DISTRIBUICAO DE
CPF/CNPJ....: 015033987/0001-18
Titulo......: DUP VEN MER IND R$ 1.495,93
Apresentante: BCO BRASIL S.A-00.000.000/4298-64
JOAO PESSOA PB
Protocolo...: 2015 - 043326
Responsavel.: EDIFICIO RESIDENCIAL DOKIMOS
CPF/CNPJ....: 011108450/0001-19
Titulo......: DUP VEN MER IND R$ 217,48
Apresentante: BANCO SANTANDER BANESPA S/A
JOAO PESSOA PB
Protocolo...: 2015 - 044085
Responsavel.: FT COMERCIO DE CALC E ROUPAS EIRELI
CPF/CNPJ....: 019407225/0001-95
Titulo......: DUP VEN MER IND R$ 1.200,00
Apresentante: BANCO DO BRADESCO-60746948/342340
JOAO PESSOA PB
Protocolo...: 2015 - 043891
Responsavel.: JOSE MARCOS DA SILVA NUNES
CPF/CNPJ....: 981011614-49
Titulo......: DUP VEN MER IND R$ 411,30
Apresentante: BCO BRASIL S.A-00.000.000/4298-64
JOAO PESSOA PB
Protocolo...: 2015 - 044815
Responsavel.: LINDEMBERG ALVES PEREIRA
CPF/CNPJ....: 009488304/0001-14
Titulo......: DUP VEN MER IND R$ 557,75
Apresentante: BCO BRASIL S.A-00.000.000/4298-64
JOAO PESSOA PB
Protocolo...: 2015 - 044049
Responsavel.: LOJA MUNDO 4X4 COM VAR DE EQUIP V E
CPF/CNPJ....: 012232487/0001-17
Titulo......: DUP VEN MER IND R$ 407,66
Apresentante: CAIXA ECONOMICA FEDERAL AG.: 0037
JOAO PESSOA PB
Protocolo...: 2015 - 043994
Responsavel.: LOJA MUNDO 4X4 COM VAR DE EQUIP V E
CPF/CNPJ....: 012232487/0001-17
Titulo......: DUP VEN MER IND R$ 921,92
Apresentante: CAIXA ECONOMICA FEDERAL AG.: 0037
JOAO PESSOA PB
Protocolo...: 2015 - 044007
Responsavel.: MAKEL MAQ EQ ESCRIT EIRELI EPP
CPF/CNPJ....: 009142381/0001-18
Titulo......: DUP VEN MER IND R$ 1.828,97
Apresentante: BANCO ITAU S/A-60701190/4132-80
JOAO PESSOA PB
Protocolo...: 2015 - 044277
Responsavel.: MARCOS ANTONIO GUEDES ALBUQUERQUE
CPF/CNPJ....: 212956204-30
Titulo......: DUP VEN MER IND R$ 334,00
Apresentante: CAIXA ECONOMICA FEDERAL AG.: 0037
JOAO PESSOA PB
Protocolo...: 2015 - 044003
Responsavel.: MARIA DO SOCORRO LIMA
CPF/CNPJ....: 049484644-57
Titulo......: DUP VEN MER IND R$ 378,00
Apresentante: CAIXA ECONOMICA FEDERAL AG.: 0037
JOAO PESSOA PB
Protocolo...: 2015 - 044765
Responsavel.: PAULO FERNANDES FERREIRA DE LIMA
CPF/CNPJ....: 098639134-48
Titulo......: CHEQUE R$ 700,00
Apresentante: ABDOVANIA DA SILVA SANTOS
Protocolo...: 2015 - 043467
Responsavel.: PB YOGURT
CPF/CNPJ....: 011885983/0001-07
Titulo......: DUP VEN MER IND R$ 169,00
Apresentante: BCO BRASIL S.A-00.000.000/4298-64
JOAO PESSOA PB
Protocolo...: 2015 - 044025
Responsavel.: PB COMERCIO DE COSMETICOS LTDA ME
CPF/CNPJ....: 014667764/0001-40
Titulo......: DUP VEN MER IND R$ 8.314,83
Apresentante: BANCO SANTANDER BANESPA S/A
JOAO PESSOA PB
Protocolo...: 2015 - 044461
Responsavel.: PB COMERCIO DE COSMETICOS LTDA ME
CPF/CNPJ....: 014667764/0001-40
Titulo......: DUP VEN MER IND R$ 4.646,56
Apresentante: BANCO DO BRADESCO-60746948/342340
JOAO PESSOA PB
Protocolo...: 2015 - 044522
Responsavel.: RAFAELLA ALCANTARA DE MOURA REIS
CPF/CNPJ....: 057384714-23
Titulo......: DUP VEN MER IND R$ 200,00
Apresentante: BCO BRASIL S.A-00.000.000/4298-64
JOAO PESSOA PB
Protocolo...: 2015 - 043521
Responsavel.: R&C - COMERCIO DE CALCADOS E BRINQU
CPF/CNPJ....: 019854265/0001-85
Titulo......: DUP VEN MER IND R$ 730,00
Apresentante: BCO BRASIL S.A-00.000.000/4298-64
JOAO PESSOA PB
Protocolo...: 2015 - 043804
Responsavel.: R L CABRAL COMERCIO E REPRESENTACOE
CPF/CNPJ....: 035517945/0001-60
Titulo......: DUP VEN MER IND R$ 1.449,40
Apresentante: BANCO SANTANDER BANESPA S/A
JOAO PESSOA PB
Protocolo...: 2015 - 042874
Responsavel.: SEICHO-NO-IE DO BRASIL
CPF/CNPJ....: 061278388/0159-60
Titulo......: DUP VEN MER IND R$ 274,00
Apresentante: BCO BRASIL S.A-00.000.000/4298-64
JOAO PESSOA PB
Protocolo...: 2015 - 044800
Responsavel.: SILVANA MUNIZ LIMA
CPF/CNPJ....: 009165129-83
Titulo......: DUP VEN MER IND R$ 473,00
Apresentante: BCO BRASIL S.A-00.000.000/4298-64
JOAO PESSOA PB
Protocolo...: 2015 - 044045
Responsavel.: SOBALLOONS DEC.FESTAS LTDA
CPF/CNPJ....: 017470510/0001-25
Titulo......: DUP VEN MER IND R$ 1.348,33
Apresentante: BANCO ITAU S/A-60701190/4132-80
JOAO PESSOA PB
Protocolo...: 2015 - 044269
Responsavel.: VERONEIDE FERREIRA BARBOSA MOURA
CPF/CNPJ....: 000282670/0001-48
Titulo......: DUP VEN MER IND R$ 300,23
Apresentante: BCO BRASIL S.A-00.000.000/4298-64
JOAO PESSOA PB
Protocolo...: 2015 - 044802

Em razao de que os supracitados devedores nao foram encontrados ou se recusaram a aceitar a devida intimacao, em obediencia ao Art.15 da Lei No.9.492 de 10.09.1997, intimo as pessoas fisicas e juridicas acima citadas a virem pagar, ou darem por escrito as razoes que tem, neste 1o. Oficio de Protesto a rua Candido Pessoa No.31, nesta Cidade, no prazo de 03 (tres) dias uteis, a partir desta data, sob pena de serem os referidos titulos PROTESTADOS, na Forma da LEI.

Joao Pessoa, 29/07/2015

Bel. GERMANO CARVALHO TOSCANO DE BRITO
- Titular -

Souto
Serviço notarial e registral
2º OFÍCIO DE PROTESTO - 5º OFÍCIO DE NOTAS
BELA. MARIA ÂNGELA SOUTO CANTALICE
Praca 1817, 40 - Centro - J. Pessoa - Fone: 3241.3040
E D I T A L

Responsavel.: ADONAI CONSTRUCAO E INCORPORAC
CPF/CNPJ....: 013136231/0001-79
Titulo......: DUP VEN MER IND R$ 105,00
Apresentante: BANCO ITAU S.A-60701190/0001-04
JOAO PESSOA PB
Protocolo...: 2015 - 044293
Responsavel.: BW BRASIL COM. DE PROD. MAG. E SERV
CPF/CNPJ....: 006103278/0001-70
Titulo......: DUP VEN MER IND R$ 1.489,00
Apresentante: BCO BRASIL S.A-00.000.000/4298-64
JOAO PESSOA PB
Protocolo...: 2015 - 044430
Responsavel.: CARLOS GIORDANE BEZERRA C ALCOFORAD
CPF/CNPJ....: 840773364-49
Titulo......: DUP PRES SER IN R$ 3.000,00
Apresentante: CEF-AG TRINC.00360.305.0001.04
JOAO PESSOA PB
Protocolo...: 2015 - 044382
Responsavel.: CAMILA SILVA COUTINHO
CPF/CNPJ....: 089489854-00
Titulo......: DUP VEN MER IND R$ 73,33
Apresentante: CEF-AG TRINC.00360.305.0001.04
JOAO PESSOA PB
Protocolo...: 2015 - 043477
Responsavel.: CLI. DE DERMA. JOSENILDO RODRI
CPF/CNPJ....: 016852970/0001-55
Titulo......: DUP VEN MER IND R$ 1.119,50
Apresentante: BANCO ITAU S.A-60701190/0001-04
JOAO PESSOA PB
Protocolo...: 2015 - 043919
Responsavel.: CRISTIANE MARIA NERY DA SILVA
CPF/CNPJ....: 017886571/0001-78
Titulo......: DUP VEN MER IND R$ 363,32
Apresentante: BCO BRADESCO S.A.607469480001.12
JOAO PESSOA PB
Protocolo...: 2015 - 044518
Responsavel.: D&P - COMERCIO E DIST. DE MAT. LTDA
CPF/CNPJ....: 015033987/0001-18
Titulo......: DUP VEN MER IND R$ 1.670,87
Apresentante: BCO SANTANDER S.A-90400888/000142
JOAO PESSOA PB
Protocolo...: 2015 - 044128
Responsavel.: DAMIANA PEREIRA DE LIMA
CPF/CNPJ....: 504102454-53
Titulo......: DUP VEN MER IND R$ 70,00
Apresentante: CEF-AG TRINC.00360.305.0001.04
JOAO PESSOA PB
Protocolo...: 2015 - 044342
Responsavel.: GERAN CONSTRUCAO INCORPORACAO
CPF/CNPJ....: 015812262/0001-28
Titulo......: DUP VEN MER IND R$ 30,00
Apresentante: BANCO ITAU S.A-60701190/0001-04
JOAO PESSOA PB
Protocolo...: 2015 - 044238
Responsavel.: INDOCRINOLOGIA CLINICA E PEDIA
CPF/CNPJ....: 015409773/0001-01
Titulo......: DUP VEN MER IND R$ 608,51
Apresentante: BCO BRASIL S.A-00.000.000/4298-64
JOAO PESSOA PB
Protocolo...: 2015 - 043797
Responsavel.: COMPACTO COMERCIO E SERVICOS E
CPF/CNPJ....: 021606914/0001-70
Titulo......: DUP VEN MER IND R$ 509,67
Apresentante: BANCO ITAU S.A-60701190/0001-04
JOAO PESSOA PB
Protocolo...: 2015 - 044538
Responsavel.: INACIO VIEIRA DA COSTA NETO
CPF/CNPJ....: 839119444-20
Titulo......: DUP VEN MER IND R$ 1.639,00
Apresentante: BCO BRASIL S.A-00.000.000/4298-64
JOAO PESSOA PB
Protocolo...: 2015 - 043327
Responsavel.: J MARINHO COSTA JUNIOR COM.E DESIGN
CPF/CNPJ....: 022259963/0001-47
Titulo......: DUP VEN MER IND R$ 892,91
Apresentante: BCO BRADESCO S.A.607469480001.12
JOAO PESSOA PB
Protocolo...: 2015 - 044177
Responsavel.: JOSEVALDO DA SILVA PAIVA ME
CPF/CNPJ....: 024292898/0001-87
Titulo......: DUP VEN MER IND R$ 323,20
Apresentante: CEF-AG TRINC.00360.305.0001.04
JOAO PESSOA PB
Protocolo...: 2015 - 044370
Responsavel.: JENNIFER ALVES DOS SANTOS
CPF/CNPJ....: 020013328/0001-50
Titulo......: DUP VEN MER IND R$ 1.400,00
Apresentante: CEF-AG TRINC.00360.305.0001.04
JOAO PESSOA PB
Protocolo...: 2015 - 043509
Responsavel.: JOSEFA VIEIRA BERTO
CPF/CNPJ....: 018944598/0001-32
Titulo......: DUP VEN MER IND R$ 117,55
Apresentante: BANCO ITAU S.A-60701190/0001-04
JOAO PESSOA PB
Protocolo...: 2015 - 044547
Responsavel.: JOSEILMA REZENDE R DA SILVA
CPF/CNPJ....: 428898394-00
Titulo......: DUP VEN MER IND R$ 1.900,00
Apresentante: BCO BRADESCO S.A.607469480001.12
JOAO PESSOA PB
Protocolo...: 2015 - 043706
Responsavel.: LUCIANA GONCALVES MARQUES
CPF/CNPJ....: 010101384-13
Titulo......: DUP VEN MER IND R$ 526,09
Apresentante: CEF-AG TRINC.00360.305.0001.04
JOAO PESSOA PB
Protocolo...: 2015 - 044362
Responsavel.: LAPIS MAGICO
CPF/CNPJ....: 017483776/0001-02
Titulo......: DUP VEN MER IND R$ 1.754,80
Apresentante: BCO BRASIL S.A-00.000.000/4298-64
JOAO PESSOA PB
Protocolo...: 2015 - 044434
Responsavel.: LIOMAR LIRA MENDES BRAGA
CPF/CNPJ....: 002326104-87
Titulo......: DUP VEN MER IND R$ 305,00
Apresentante: BCO BRASIL S.A-00.000.000/4298-64
JOAO PESSOA PB
Protocolo...: 2015 - 043781
Responsavel.: LARISSA RAFAELLA ROUXINOL DE SOUZA
CPF/CNPJ....: 089580074-86
Titulo......: DUP VEN MER IND R$ 1.850,00
Apresentante: BCO BRADESCO S.A.607469480001.12
JOAO PESSOA PB
Protocolo...: 2015 - 043712
Responsavel.: LACLE LAB ANALISES CLINICAS ESPECIA
CPF/CNPJ....: 035425594/0001-67
Titulo......: DUP VEN MER IND R$ 299,80
Apresentante: BCO SANTANDER S.A-90400888/000142
JOAO PESSOA PB
Protocolo...: 2015 - 044084
Responsavel.: MAGYSTRAL FARMACIA DE MANIP LT
CPF/CNPJ....: 005855745/0001-56
Titulo......: DUP VEN MER IND R$ 427,50
Apresentante: HSBC BANK BRASIL-0017012010001.89
JOAO PESSOA PB
Protocolo...: 2015 - 037835
Responsavel.: MARIA CRISTINA F DE VASCONCELOS F E
CPF/CNPJ....: 005914609/0001-90
Titulo......: DUP PRES SER IN R$ 180,00
Apresentante: CEF-AG TRINC.00360.305.0001.04
JOAO PESSOA PB
Protocolo...: 2015 - 043987
Responsavel.: POCOES EMPREEND. IMOB. SPE LTDA
CPF/CNPJ....: 015340589/0001-44
Titulo......: DUP VEN MER IND R$ 810,00
Apresentante: BCO BRASIL S.A-00.000.000/4298-64
JOAO PESSOA PB
Protocolo...: 2015 - 043583
Responsavel.: POCOES EMPREEND. IMOB. SPE LTDA
CPF/CNPJ....: 015340589/0001-44
Titulo......: DUP VEN MER IND R$ 1.415,00
Apresentante: BCO BRASIL S.A-00.000.000/4298-64
JOAO PESSOA PB
Protocolo...: 2015 - 043598
Responsavel.: RENAN PEREIRA DE SOUSA
CPF/CNPJ....: 011505780/0001-48
Titulo......: DUP VEN MER IND R$ 711,62
Apresentante: BANCO ITAU S.A-60701190/0001-04
JOAO PESSOA PB
Protocolo...: 2015 - 044247
Responsavel.: RENAN PEREIRA DE SOUSA - ME
CPF/CNPJ....: 011505780/0001-48
Titulo......: DUP VEN MER IND R$ 3.960,48
Apresentante: BCO SANTANDER S.A-90400888/000142
JOAO PESSOA PB
Protocolo...: 2015 - 044097
Responsavel.: RENAN PEREIRA DE SOUSA
CPF/CNPJ....: 011505780/0001-48
Titulo......: DUP VEN MER IND R$ 735,00
Apresentante: BCO BRADESCO S.A.607469480001.12
JOAO PESSOA PB
Protocolo...: 2015 - 044505
Responsavel.: RONALDO DA SILVA LIMA
CPF/CNPJ....: 952187004-44
Titulo......: DUP VEN MER IND R$ 535,79
Apresentante: BCO BRADESCO S.A.607469480001.12
JOAO PESSOA PB
Protocolo...: 2015 - 044143
Responsavel.: YOHANNA CINTHYA SALES PEREIRA
CPF/CNPJ....: 019518814/0001-40
Titulo......: DUP VEN MER IND R$ 3.254,57
Apresentante: BCO BRADESCO S.A.607469480001.12
JOAO PESSOA PB
Protocolo...: 2015 - 044698
Responsavel.: WURMS CONSTRUCOES EIRELI
CPF/CNPJ....: 018234957/0001-68
Titulo......: DUP PRES SER IN R$ 868,50
Apresentante: BANCO ITAU S.A-60701190/0001-04
JOAO PESSOA PB
Protocolo...: 2015 - 044217
Responsavel.: ZILMA CAVALCANTE DA SILVA
CPF/CNPJ....: 323561884-87
Titulo......: CERT DIVI ATIVA R$ 5.327,34
Apresentante: PROCURADORIA GERAL DA F NACIONAL
BRASILIA DF
Protocolo...: 2015 - 041730

Em obediencia ao Art. 15 da Lei No. 9.492, de 10 de Setembro de 1997, ficam intimadas as Pessoas Fisicas e Juridicas acima citadas a virem pagar os titulos supra, no prazo de tres dias uteis, ou darem, por escrito, as razoes por que nao o fazem, dirigindo-se, para tanto,ao 2o Tabelionato de Protesto, a Praca 1817, 40 - Centro - Joao Pessoa-PB, sob pena de serem os referidos titulos PROTESTADOS, na forma da LEI.

Joao Pessoa, 29/07/2015

Bela. MARIA ANGELA SOUTO CANTALICE
- Titular -

PREFEITURA MUNICIPAL DE MÃE D´AGUA
COMISSÃO PERMANENTE DE LICITAÇÃO
AVISO JULGAMENTO HABILITAÇÃO
TOMADA DE PREÇOS Nº 007/2015

INABILITADAS: ED CONSTRUÇÕES E LOCAÇÕES –EIRELI EPP, CNPJ Nº 22.350.704/0001-27. Não atendeu aos itens: 5.1.2.5 – não apresentou FIC; 5.1.3.2. – não comprovou capacidade técnica; 5.1.5., letra "b"- nome do representante divergente de quem assinou; 5.1.5. letra "a" – não apresentou declaração; 5.1.3.3 – contrato não atente a legislação civil; 5.1.3.5. – não apresentou declaração; 5.1.3.5.1. – fotos incompletas; 5.1.3.4. – declaração sem firma reconhecida; 5.1.3.6. – não apresentou declaração. Constatado a inabilitação ou desqualificação de todos os concorrentes do processo de licitação, Tomada de Preços nº 007/2015, dar-se-á o prazo de 08 (oito) dias úteis para que os licitantes apresentem novos documentados de habilitação "escoimados" dos vícios detectados, nos termos do § 3º Art. 48, da Lei 8.666/93., sendo que, em não havendo recurso ficando marcada a reunião para recebimento desses documentos até o dia 11 de agosto de 2015, ás 08:30horas, na sala da CPL, no prédio da Prefeitura Municipal.INFORMAÇÕES: Os interessados poderão obter informações na Rua Luiz Furtado de Figueiredo, 48, centro, – Prédio da Prefeitura Municipal de MÃE D'ÁGUA - Estado da Paraíba, na sala Comissão Permanente de Licitação, em todos os dias úteis, no horário de 8:00 as 12:00 hs, Informações pelo telefone 0(xx)83-3428-1000

MÃE D ÁGUA - PB, 24 de julho de 2015.
Silvania Soares da Silva
Presidente/PMMD

PREFEITURA MUNICIPAL DE PEDRA BRANCA
COMISSÃO DE PREGÃO
AVISO DE LICITAÇÃO PREGÃO PRESENCIAL Nº 027/2015

O município de PEDRA BRANCA através de seu pregoeiro torna público, que está aberta licitação para Aquisição de medicamentos diversos destinado a saúde básica aos cuidados secretaria de saúde do município de pedra branca, A reunião será as 09:00 Hs do dia 10 de Agosto de 2015 na sala da CPL,no endereço Rua Pres. João Pessoa, 391, Centro – PEDRA BRANCA – PB.

Pedra Branca - PB, 24 de Julho de 2015
Braz de Sousa Lins
Pregoeiro Oficial/PMPB

PREFEITURA MUNICIPAL DE PEDRA BRANCA
COMISSÃO DE PREGÃO
AVISO DE LICITAÇÃO PREGÃO PRESENCIAL Nº 028/2015

O município de PEDRA BRANCA através de seu pregoeiro torna público, que está aberta licitação para Aquisição de equipamentos diversos destinado a todas as secretarias de educação do município de pedra branca, A reunião será as 11:00 Hs do dia 10 de Agosto de 2015 na sala da CPL,no endereço Rua Pres. João Pessoa, 391, Centro – PEDRA BRANCA – PB.

Pedra Branca - PB, 24 de Julho de 2015
Braz de Sousa Lins
Pregoeiro Oficial/PMPB

PREFEITURA MUNICIPAL DE PEDRA BRANCA
COMISSÃO DE PREGÃO
AVISO DE LICITAÇÃO PREGÃO PRESENCIAL Nº 029/2015

O município de PEDRA BRANCA através de seu pregoeiro torna público, que está aberta licitação para Aquisição de peças automotivas destinados a manutenção dos veículos do município de pedra branca A reunião será as 14:00 Hs do dia 10 de Agosto de 2015 na sala da CPL,no endereço Rua Pres. João Pessoa, 391, Centro – PEDRA BRANCA – PB.

Pedra Branca - PB, 24 de Julho de 2015
Braz de Sousa Lins
Pregoeiro Oficial/PMPB

ESTADO DA PARAÍBA
PREFEITURA MUNICIPAL DE CONDE
AVISO DE LICITAÇÃO
TOMADA DE PREÇOS Nº 00007/2015

Torna público que fará realizar através da Comissão Permanente de Licitação, sediada na Rodovia Pb 18 - Km 3, S/Nº - Centro - Conde - PB, às 09:00 horas do dia 09 de Setembro de 2015, licitação modalidade Tomada de Preços, do tipo menor preço, para: Serviços de Reforma da Creche Jeranil Lundgren (Jacumã). Recursos: previstos no orçamento vigente. Fundamento legal: Lei Federal nº 8.666/93 e suas alterações posteriores. Informações: no horário das 08:00 as 12:00 horas e das 13:30 as 17:00 horas dos dias úteis, no endereço supracitado.

Telefone: (83) 9108-5236.
Email: cplprefeituradeconde@hotmail.com

Conde - PB, 24 de Julho de 2015
ISABELLA DUARTE GOUVÊA - Presidente da Comissão

CAMARA MUNICIPAL DE CRUZ DO ESPIRITO SANTO
Processo Administrativo nº003/2015
Pregão Presencial nº003/2015
HOMOLOGAÇÃO

Nos termos do relatório final apresentado pelo Pregoeiro Oficial e observado parecer da Assessoria Jurídica, referente ao Pregão Presencial nº 003/2015, cujo objeto: Locação de sistema de informática para contabilidade, folha de pagamento, portal da transparência e contracheque online para atender a demanda deste Poder Legislativo; HOMOLOGO o correspondente procedimento licitatório em favor de: E-TICONS Empresa de Tecnologia de Informação e Consultoria Ltda- ME, CNPJ: 09.196.974/0001-67 - R$ 25.200. Cruz do Espírito Santo - PB, 02 de Julho de 2015.

José Edberto Gomes de Melo
Presidente

ESTADO DA PARAÍBA
PREFEITURA MUNICIPAL DE SÃO JOÃO DO RIO DO PEIXE
AVISO DE LICITAÇÃO
PREGÃO PRESENCIAL Nº 00032/2015

Torna público que fará realizar através da Pregoeira Oficial e Equipe de Apoio, sediada na Rua José Nogueira Pinheiro, S/N - Centro - São João Rio do Peixe - PB, às 08:30 horas do dia 13 de Agosto de 2015, licitação modalidade Pregão Presencial, do tipo menor preço, para: Aquisição parcelada de fardamentos para atender as necessidades da secretária de Educação do Município de São João do Rio do Peixe-PB. Recursos: previstos no orçamento vigente. Fundamento legal: Lei Federal nº 10.520/02 e Decreto Municipal nº 003/2013. Informações: no horário das 08:00 as 12:00 horas dos dias úteis, no endereço supracitado.

Telefone: (083) 35352334.

São João Rio do Peixe - PB, 28 de Julho de 2015
VANESSA RICARTE FERNANDES - Pregoeira Oficial

ESTADO DA PARAÍBA
PREFEITURA MUNICIPAL DE SÃO JOÃO DO RIO DO PEIXE
EXTRATO DE CONTRATO

OBJETO: Aquisição de forma parcelada de Materiais de Informática para atender as Secretarias e a Prefeitura do Município de São João do Rio do Peixe - PB.
FUNDAMENTO LEGAL: Pregão Presencial nº 00030/2015.
DOTAÇÃO: Recursos Próprios do Município de São João Rio do Peixe
VIGÊNCIA: 6 (seis) meses
PARTES CONTRATANTES: Prefeitura Municipal de São João do Rio do Peixe e:
CT Nº 00062/2015 - 28.07.15 - CHYENNE DANTAS MUNIZ DE BRITO FERNANDES - R$ 630.511,20

ESTADO DA PARAÍBA
PREFEITURA MUNICIPAL DE SÃO JOÃO DO RIO DO PEIXE
EXTRATO DE REVOGAÇÃO DE LICITAÇÃO

MODALIDADE: Pregão Presencial nº 00029/2015.
OBJETO: Contratação de empresa, para o provimento de serviço de acesso à rede Internet no município de São João do Rio do Peixe, no âmbito do projeto Cidades Digitais do Ministério das Comunicações, com qualidade, estabilidade e disponibilidade, incluindo manutenção, suporte, mão - de - obra, cabeamento, link internet e demais equipamentos necessários.
ABERTURA: 28/07/2015 as 11:00 horas.
JUSTIFICATIVA: Licitação Fracassada.
DATA: 28/07/2015.

ESTADO DA PARAÍBA
PREFEITURA MUNICIPAL DE SÃO JOÃO DO RIO DO PEIXE
HOMOLOGAÇÃO - PREGÃO PRESENCIAL Nº 00030/2015

Nos termos do relatório final apresentado pela Pregoeira Oficial e observado parecer da Assessoria Jurídica, referente ao Pregão Presencial nº 00030/2015, que objetiva: Aquisição de forma parcelada de Materiais de Informática para atender as Secretarias e a Prefeitura do Município de São João do Rio do Peixe - PB; HOMOLOGO o correspondente procedimento licitatório em favor de: CHYENNE DANTAS MUNIZ DE BRITO FERNANDES - R$ 630.511,20.

São João Rio do Peixe - PB, 28 de Julho de 2015
JOSÉ AIRTON PIRES DE SOUSA - Prefeito

ESTADO DA PARAÍBA
PREFEITURA MUNICIPAL DE NAZAREZINHO
AVISO DE LICITAÇÃO
PREGÃO PRESENCIAL Nº 00030/2015

OBJETO: REGISTRO DE PREÇO para contratação de serviços de fornecimento de mão-de-obra e peças em geral para manutenção de veículos do município de Nazarezinho/PB. Local e Data: Na sala de Reuniões da CPL, Rua Antonio Vieira, nº 01 - Centro - Nazarezinho - PB, às 09:00 horas do dia 10 de Agosto de 2015.

Nazarezinho - PB, 28 de Julho de 2015
LARISSA MENDES DOS SANTOS
Pregoeira Oficial

ESTADO DA PARAÍBA
PREFEITURA MUNICIPAL DE NAZAREZINHO
AVISO DE LICITAÇÃO

PREGÃO PRESENCIAL Nº 00031/2015
OBJETO: REGISTRO DE PREÇO para contratação de empresa para fornecimento parcelado de pneus e acessórios destinados a manutenção dos veículos pertencentes a Prefeitura Municipal de Nazarezinho/PB. Local e Data: Na sala de Reuniões da CPL, Rua Antonio Vieira, nº 01 - Centro - Nazarezinho - PB, às 10:00 horas do dia 10 de Agosto de 2015.

Nazarezinho - PB, 28 de Julho de 2015
LARISSA MENDES DOS SANTOS
Pregoeira Oficial

ESTADO DA PARAÍBA
PREFEITURA MUNICIPAL DE SÃO JOÃO DO RIO DO PEIXE
HOMOLOGAÇÃO - PREGÃO PRESENCIAL Nº 00029/2015

Nos termos do relatório final apresentado pela Pregoeira Oficial e observado parecer da Assessoria Jurídica, referente ao Pregão Presencial nº 00029/2015, que objetiva: Contratação de empresa, para o provimento de serviço de acesso à rede Internet no município de São João do Rio do Peixe, no âmbito do projeto Cidades Digitais do Ministério das Comunicações, com qualidade, estabilidade e disponibilidade, incluindo manutenção, suporte, mão - de - obra, cabeamento, link internet e demais equipamentos necessários; HOMOLOGO o correspondente procedimento licitatório: Licitação Fracassada.

São João Rio do Peixe - PB, 28 de Julho de 2015
JOSÉ AIRTON PIRES DE SOUSA - Prefeito

ESTADO DA PARAÍBA
PREFEITURA MUNICIPAL DE SÃO JOSE DOS RAMOS
CONVOCAÇÃO
PREGAO PRESENCIAL SISTEMA DE REGISTRO DE PREÇOS N.º 013/2015

O prefeito do Município de São José dos Ramos, no uso de suas atribuições, CONVOCA a empresa: JOAO BATISTA DA ROCHA RIBEIRO ME/CNPJ: 09.632.333/0001-08, para assinatura da Ata de Registro de Preços, do Pregão Presencial nº 013/2015, nos termos do item X da peça editalícia. Maiores informações, no prédio sede da Prefeitura Municipal, localizado na Praça Noé Rodrigues de Lima, s/n – Centro – São José dos Ramos-PB, no horário de expediente normal de 08:00 as 13:00 Horas ou pelo fone: (83) 3682-1086.

São José dos Ramos-Pb, 28 de Julho de 2015.
Eduardo Gindre Caxias de Lima
Prefeito

PREFEITURA MUNICIPAL DE OLHO DÁGUA
AVISO DE EDITAL
CHAMADA PUBLICA Nº 00002/2015

A Prefeitura Municipal de Olho D´agua, Estado da Paraíba, pesssoa juridica de direito público, com sede à Rua Fausto de Almeida Costa, s/nº, através da Comissão Permanente de Licitação, considerando o disposto no art. 21 da Lei 11.947/2009 e da Resolução FNDE/CD n° 38/2009, vem realizar Chamada Pública nº 00002/2015, para aquisição de gêneros da Agricultura Familiar e do Empreendedor Familiar Rural, que será realizada no dia 13 de agosto de 2015, às 08:00 horas, na Sala da Comissão de Licitação. Demais esclarecimentos na Sala de Licitações ou pelo telefone 083-3483-1003.

Olho D´agua - PB, 28 de Julho de 2015.
Alaelço Sampaio Leite
Presidente da CPL

PREFEITURA MUNICIPAL DE BREJO DOS SANTOS/PB
AVISO DE ADJUDICAÇÃO
PREGÃO PRESENCIAL N.º 00016/2015.

O Pregoeiro oficial do município de Brejo dos Santos/PB, nos termos do inciso XX do art. 4º da Lei Federal nº 10.520/2002, vem a público Adjudicar o Objeto do Pregão Presencial n° 00016/2015 as empresas ALDO FABRIZIO DUTRA DANTAS-EPP - Valor: R$ 35.500,00; e GQS ELETROS E EQUIPAMENTOS Ltda. - EPP - Valor: R$ 30.800,00.

Brejo dos Santos/PB, 27 de Julho de 2015
ALAN JACKSON MIRANDA DA SILVA
Pregoeiro Oficial

ESTADO DA PARAÍBA
PREFEITURA MUNICIPAL DE SÃO JOSE DOS RAMOS

Nos termos do julgamento da licitação do PREGÃO PRESENCIAL REGISTRO DE PREÇO nº 013/2015, feito pelo Pregoeiro através do Laudo apresentado e regido pela Lei Federal nº 10.520 e de conformidade com a Lei Federal n.º 8.666/93, Decreto n.º 7892/13 e alterações, fica decidido a:

HOMOLOGAÇÃO

Do julgamento em favor da empresa: JOAO BATISTA DA ROCHA RIBEIRO ME, CNPJ: 09.632.333/0001-08 no valor total de R$ 96.843,50 (Noventa e seis mil, oitocentos e quarenta e três reais e cinquenta centavos) pelas razões expostas no referido Laudo.

Gab. Do Prefeito Municipal de São José dos Ramos - PB, 24 de julho de 2015.
Eduardo Gindre Caxias de Lima
Prefeito Constitucional

ADJUDICAÇÃO

Nos termos do Laudo apresentado pelo Pregoeiro, quando do julgamento do PREGÃO PRESENCIAL REGISTRO DE PREÇO N.º 013/2015, ADJUDICAMOS a Presente Licitação para a empresa: JOAO BATISTA DA ROCHA RIBEIRO ME, CNPJ: 09.632.333/0001-08 no valor total de R$ 96.843,50 (Noventa e seis mil, oitocentos e quarenta e três reais e cinquenta centavos).

Gab. Do Prefeito Municipal de São José dos Ramos - PB, 24 de julho de 2015.
Angelina Lourenço de Melo
Pregoeiro

PREFEITURA MUNICIPAL DE GUARABIRA/PB
HOMOLOGAÇÃO - PREGÃO PRESENCIAL Nº 00089/2015

Nos termos do relatório final apresentado pelo Pregoeiro Oficial e observado parecer da Assessoria Jurídica, referente ao Pregão Presencial nº 00089/2015, que objetiva: Aquisições parceladas de Materiais de Construção / elétricos em geral para melhor atendimento das necessidades da Admin; HOMOLOGO o correspondente procedimento licitatório em favor de: CENTER LUZ MATERIAIS ELÉTRICOS LTDA - R$ 230.680,80. Fica o licitante convocado para assinatura do contrato nos termos do instrumento convocatório

Guarabira - PB, 28 de Julho de 2015
ZENÓBIO TOSCANO DE OLIVEIRA
Prefeito

ESTADO DA PARAÍBA
PREFEITURA MUNICIPAL DE CAMPINA GRANDE
COMISSÃO PERMANENTE DE LICITAÇÃO
PREGÃO PRESENCIAL Nº 2.14.020/2015
AVISO DE LICITAÇÃO

A SECRETARIA DE SERVIÇOS URBANOS E MEIO AMBIENTE DA PREFEITURA MUNICIPAL DE CAMPINA GRANDE, através do Pregoeiro Oficial, torna público, para conhecimento dos interessados, que realizará às 08:00 horas do dia 13 de agosto de 2015, licitação na Modalidade PREGÃO PRESENCIAL sob N° 2.14.020/2015, tipo "MENOR PREÇO", exclusivo para Microempresa – ME ou Empresa de Pequeno Porte – EPP, tendo como OBJETO É A CONTRATAÇÃO DE EMPRESA ESPECIALIZADA EM AQUISIÇÃO DE PEÇAS ORIGINAIS E NA MANUTENÇÃO PREVENTIVA PARA TRATOR D150 B DA SECRETARIA DE SERVIÇOS URBANOS E MEIO AMBIENTE DA PREFEITURA MUNICIPAL DE CAMPINA GRANDE, ESTADO DA PARAÍBA, conforme especificações em planilha do Edital. O Edital e demais informações estarão à disposição dos interessados à Rua Dr. João Moura, Nº 528, Bairro São José, no Município de Campina Grande, Estado da Paraíba, no horário comercial.

Campina Grande, 28 de julho de 2015
RIVALDO AIRES DE QUEIROZ NETO
Pregoeiro Oficial da CPL/PMCG

ESTADO DA PARAÍBA
PREFEITURA MUNICIPAL DE SÃO JOÃO DO TIGRE
EXTRATO DE CONTRATO

Processo Licitatório nº. 032/2015
Inexigibilidade nº. 010/2015
Contrato Administrativo nº. PC 032.01/2015
Contratante: Prefeitura Municipal de São João do Tigre/ José Maucélio Barbosa.
Contratado: IVANDRO OLIVEIRA DE ARAUJO - ME (Ivandro Produções Artísticas), CNPJ: 08.397.547/0001-84 / Ivandro de Oliveira Araújo.
Objeto: Contratação de shows artístico da Banda Forrozão das Antigas e Josinaldo José, de Renome Regional, para apresentação nas Festividades de Padroeira de Santa Maria Madalena, no Distrito de Santa Maria, na Zona Rural do Município de São João do Tigre.
Valor: R$ 30.000,00 (Trinta mil reais).
Vigência: 90 (noventa) dias
Data da Assinatura: 24 de Julho de 2015.
Dotação Orçamentária: 08.000 – 04.122.2012.2044 – 33.90.39.00.
Fundamento Legal: Lei Federal n.º 8.666 de 21 de junho de 1993 e suas alterações, que institui normas para licitações e contratos da Administração Pública.

EXTRATO DE RATIFICAÇÃO
PROCESSO LICITATÓRIO Nº. 032/2015
INEXIGIBILIDADE Nº. 010/2015

Reconheço e Ratifico a Inexigibilidade de Licitação nº. 010/2015, nos termos do artigo 26 da Lei Federal nº 8.666/93 e suas alterações posteriores e com fundamento no art. 25, inciso III, do mesmo diploma legal, que tem por objeto a Contratação de shows artístico da Banda Forrozão das Antigas e Josinaldo José, de Renome Regional, para apresentação nas Festividades de Padroeira de Santa Maria Madalena, no Distrito de Santa Maria, na Zona Rural do Município de São João do Tigre, em favor do representante exclusivo: IVANDRO OLIVEIRA DE ARAÚJO - ME (Ivandro Produções Artísticas) - CNPJ: 08.397.547/0001-84, no valor global do cachê de R$ 30.000,00 (Trinta mil reais), de acordo com o relatório da CPL e parecer jurídico exarado no processo administrativo.

São João do Tigre – PB, 23 de Julho de 2015.
JOSÉ MAUCÉLIO BARBOSA
Prefeito

ESTADO DA PARAÍBA
PREFEITURA MUNICIPAL DE SÃO JOÃO DO TIGRE
EXTRATO DE CONTRATO

Processo Licitatório nº. 032/2015
Inexigibilidade nº. 010/2015
Contrato Administrativo nº. PC 032.01/2015
Contratante: Prefeitura Municipal de São João do Tigre/ José Maucélio Barbosa.
Contratado: IVANDRO OLIVEIRA DE ARAUJO - ME (Ivandro Produções Artísticas), CNPJ: 08.397.547/0001-84 / Ivandro de Oliveira Araújo.
Objeto: Contratação de shows artístico da Banda Forrozão das Antigas e Josinaldo José, de Renome Regional, para apresentação nas Festividades de Padroeira de Santa Maria Madalena, no Distrito de Santa Maria, na Zona Rural do Município de São João do Tigre.
Valor: R$ 30.000,00 (Trinta mil reais).
Vigência: 90 (noventa) dias
Data da Assinatura: 24 de Julho de 2015.
Dotação Orçamentária: 08.000 – 04.122.2012.2044 – 33.90.39.00.
Fundamento Legal: Lei Federal n.º 8.666 de 21 de junho de 1993 e suas alterações, que institui normas para licitações e contratos da Administração Pública.

EXTRATO DE RATIFICAÇÃO
PROCESSO LICITATÓRIO Nº. 032/2015
INEXIGIBILIDADE Nº. 010/2015

Reconheço e Ratifico a Inexigibilidade de Licitação nº. 010/2015, nos termos do artigo 26 da Lei Federal nº 8.666/93 e suas alterações posteriores e com fundamento no art. 25, inciso III, do mesmo diploma legal, que tem por objeto a Contratação de shows artístico da Banda Forrozão das Antigas e Josinaldo José, de Renome Regional, para apresentação nas Festividades de Padroeira de Santa Maria Madalena, no Distrito de Santa Maria, na Zona Rural do Município de São João do Tigre, em favor do representante exclusivo: IVANDRO OLIVEIRA DE ARAÚJO - ME (Ivandro Produções Artísticas) - CNPJ: 08.397.547/0001-84, no valor global do cachê de R$ 30.000,00 (Trinta mil reais), de acordo com o relatório da CPL e parecer jurídico exarado no processo administrativo.

São João do Tigre – PB, 23 de Julho de 2015.
JOSÉ MAUCÉLIO BARBOSA
Prefeito

PREFEITURA MUNICIPAL DE SAO JOSE DE PIRANHAS
EXTRATO DE CONTRATO
23 de Julho de 2015
PROCESSO Nº 040/2015

PREGÃO PRESENCIAL Nº. 032/2015
INSTRUMENTO:Contrato para AQUISICAO DE EQUIPAMENTOS E MATERIAL PERMANENTE, DESTINADOS AO CONSUMO DESTE MUNICIPIO..
PARTES: PREFEITURA MUNICIPAL DE SAO JOSE DE PIRANHAS, Estado da Paraíba e, LUIZ GONAÇLVES DE ANDRADE –ME
OBJETO:Contrato para AQUISICAO DE EQUIPAMENTOS E MATERIAL PERMANENTE, , DESTINADOS AO CONSUMO DESTE MUNICIPIO, subordinados a SECRETARIA MUNICIPAL DE ADMINISTRACAO
RECURSOS: Importa o presente instrumento no valor global da licitação de R$ 299.274,00 (Duzentos e Noventa e Nove Mil, Duzentos e Setenta e Quatro Reais), correndo a despesa à seguinte Função Programática 4.4.90.52- EQUIPAMENTOS E MATERIAL PERMANENTE.
VIGÊNCIA : A partir da data de assinatura, até 31/12/2015
SIGNATÁRIOS
DOMINGOS LEITE DA SILVA NETO - Prefeitura Municipal de Sao Jose de Piranhas, PB
LUIZ GONAÇLVES DE ANDRADE -Pela Contratada

PREFEITURA MUNICIPAL DE SAO JOSE DE PIRANHAS
HOMOLOGAÇÃO

Com base nas informações constantes no Processo Licitatório de nº 040/2015, referente a Licitação (tipo menor preço), na modalidade PREGÃO PRESENCIAL de nº 032/2015 de 30 de Junho de 2015, com abertura para 14 de Julho de 2015, às 14:00 horas, na sala de reunião da Prefeitura Municipal de São Jose de Piranhas, mais precisamente à RUA INACIO LIRA, 363, CENTRO - SAO JOSE DE PIRANHAS, Estado da Paraíba, e considerando que foram observados todos os prazos recursais (ou vez que foi expressamente consignada em ata a desistência legais dos licitantes), nos termos do Art. 43, inciso VI, da Lei nº 8.666/93.

HOMOLOGO: O procedimento licitatório, em consequência, fica(m) convocado a(s) Empresa(s): LUIZ GONÇALVES DA SILVA - ME, inscrita no CNPJ/MF n.º 10.765.543/00001-53, e INSC. EST. nº. 16.034.052-7, estabelecida àRua Juvêncio de Andrade ,176, centro, São Jose de Piranhas, Estado da Paraíba, cujo valor da proposta é de R$ 119.818,00 (Cento e Dezenove Mil, Oitocentos e Dezoito Reais); para tomar conhecimento da nota do empenho ou assinatura do contrato, nos termos do Art. 64, Caput do citado diploma legal, sob as penalidades da Lei.

SAO JOSE DE PIRANHAS - PB, 23 de Julho de 2015
DOMINGOS LEITE DA SILVA NETO
Prefeito(a) Constitucional

PREFEITURA MUNICIPAL DE BORBOREMA
HOMOLOGAÇÃO - PREGÃO PRESENCIAL Nº 016/2015

Nos termos do relatório final apresentado pelo Pregoeiro Oficial e observado parecer da Assessoria Jurídica, referente ao Pregão Presencial nº 00016/2015, que objetiva: Contratação de serviços profissionais de assessoria, consultoria, acompanhamento e elaboração de projetos junto a esta prefeitura; HOMOLOGO o correspondente procedimento licitatório: Licitação Deserta.

Borborema - PB, 15 de Julho de 2015.
MARIA PAULA GOMES PEREIRA – Prefeita

EXTRATO DE REVOGAÇÃO DE LICITAÇÃO

MODALIDADE: Pregão Presencial nº 00016/2015.OBJETO: Contratação de serviços profissionais de assessoria, consultoria, acompanhamento e elaboração de projetos junto a esta prefeitura. ABERTURA: 13/07/2015 as 09:30 horas.JUSTIFICATIVA: Licitação Deserta.DATA: 15/07/2015.

AVISO DE LICITAÇÃOPREGÃO PRESENCIAL Nº 019/2015

Torna público que fará realizar através do Pregoeiro Oficial e Equipe de Apoio, sediada na Av. Gov. Pedro Moreno Gondim, S/N - Centro - Borborema - PB, às 09:30 horas do dia 10 de Agosto de 2015, licitação modalidade Pregão Presencial, do tipo menor preço, para: Contratação de serviços profissionais de assessoria, consultoria, acompanhamento e elaboração de projetos junto a esta Prefeitura. Recursos: previstos no orçamento vigente. Fundamento legal: Lei Federal nº 10.520/02 e Decreto Municipal nº 009/2007. Informações: no horário das 08:00 as 12:00 horas dos dias úteis, no endereço supracitado.Telefone: (083) 3360-1010.

Borborema - PB, 28 de Julho de 2015.
ROMUALDO FERNANDES NICOLAU - Pregoeiro Oficial

PREFEITURA MUNICIPAL DE PEDRA BRANCA
COMISSÃO DE LICITAÇÃO
TOMADA DE PREÇOS Nº 005/2015

OBJETO: Contratação dos serviços de execução de obra para construção de conjunto sanitário domiciliar (MSD- Melhorias Sanitárias Domiciliares) no município de Pedra Branca conforme planilha orçamentária em anexo e edital.

ABERTURA: Dia 13 de Agosto de 2015 as 09:40:00horas. INFORMAÇÕES: Os interessados poderão obter o Edital na sala da CPL, na Rua Presidente João Pessoa, 391, centro PEDRA BRANCA- Estado da Paraíba de segundas às sextas-feiras, das 8h às 12h.

Pedra Branca- PB, 23 de Julho de 2015
Braz de Sousa Lins
Presidente da CPL

MINERAÇÃO LUSA LTDA EPP – CNPJ 17.177.723/0001-63, Torna público que REQUEREU À SUDEMA -Superintendência de Administração do Meio Ambiente, Licença de Instalação. Para a atividade de: Beneficiamento e Processamento de Calcário. – Fazenda Nova Floresta – Zona Rural Várzea/Pb. Processo: 2015-002918/TEC/LI-4071.

PREFEITURA MUNICIPAL DE JOÃO PESSOA
SECRETARIA MUNICIPAL DE HABITAÇÃO SOCIAL
PUBLICAÇÃO DE RESULTADO DE SORTEIO

Resultado do sorteio de hierarquização dos proponentes com vistas à aquisição, pelo Programa Minha Casa, Minha Vida, faixa 2, de unidades habitacionais nos Casarões da Rua João Suassuna – Centro Histórico de João Pessoa, nos termos do item 6.2, "d", do Edital nº 001/2015 – SEMHAB

1º Joalison Dias Cunha
2º Rayan Lins Cordeiro
3º Gilson Celso Rodrigues Filho
4º Romulo Hallison Santos de Oliveira
5º Edilson Dias Fernandes
6º Marcos Antonio da Silva Andrade
7º Gabriela Pontes Monteiro
8º Raissa Gonçalves Monteiro
9º Kátia Rejane Alves da Costa
10º José Evangelista Bomfin da Silva
11º Conceição de Fátima de Lima Costa
12º Sebastião Fernandes
13º Alessandro Assunção Potter Segundo
14º Camila Coelho Silva
15º José Serafim Filho
16º Fabiano Ribeiro Feitosa
17º Márcia França de Almeida
18º Marcelina de Moraes Bastos
19º João Batista da Silva Filho
20º Joacil Venâncio da Silva
21º Gilvanina Maria Cantizani
22º Lidja Nagly Ramalho Guedes
23º Fabrício de Almeida Santos
24º Darci da Rocha Santos
25º Adriana Rocha da Costa
26º Wilson Pereira da Costa
27º Fabrício Medeiros de Araújo
28º Fabiano dos Santos
29º José Geraldo Lira
30º Edna da Silva Soares
31º Francisco Sátiro de Almeida Filho
32º Luciana Assis da Silva
33º Severino Batista
34º Maria de Lourdes Ferreira da Costa
35º Uilson Martins de Sousa
36º José Kleiton Pereira da Silveira
37º Wendel George de Carvalho Silva
38º Lúcio Marcos Felipe da Silva
39º André Guedes de Lima

MARIA DO SOCORRO GADELHA CAMPOS DE LIRA
Secretária Municipal de Habitação Social

PREFEITURA MUNICIPAL DE BREJO DOS SANTOS/PB
AVISO DE HOMOLOGAÇÃO
PREGÃO PRESENCIAL N.º 00016/2015.

O Prefeito do município de Brejo dos Santos/PB vem a publico HOMOLOGAR, para que surtam seus efeitos legais, o Pregão Presencial 00016/2015, cujo objeto é a Aquisição de Mobiliário e Equipamentos para a Creche Municipal de Brejo dos Santos (Pro infância Tipo "C"), onde foram vencedoras as empresas: ALDO FABRIZIO DUTRA DANTAS - EPP - Valor: R$ 35.500,00; e GQS ELETROS E EQUIPAMENTOS Ltda. - EPP - Valor: R$ 30.800,00.

Brejo dos Santos/PB, 28 de Julho de 2015

LUIZ VIEIRA DE ALMEIDA
Prefeito Municipal

PODER JUDICIÁRIO
TRIBUNAL DE JUSTIÇA DA PARAIBA
COMISSÃO PERMANENTE DE LICITAÇÃO
AVISO DE RESULTADO DE JULGAMENTO DE PROPOSTA DE PREÇO
TOMADA DE PREÇOS Nº 002/2015

O Tribunal de Justiça do Estado da Paraíba, através do Presidente da Comissão de Licitação, torna público para conhecimento dos interessados que na modalidade Tomada de Preços nº 002/2015 DECLAROU VENCEDORA a empresa ZOIH ENGENHARIA LTDA com o valor de R$ 62.946,17 (sessenta e dois mil, novecentos e quarenta e seis reais e dezessete centavos)

João Pessoa, 28 de julho de 2015

Arleide Maria da Silva Barbosa
Presidente CPL/TJPB

ESTADO DA PARAÍBA
PREFEITURA MUNICIPAL DE CAMPINA GRANDE
COMISSÃO PERMANENTE DE LICITAÇÃO
AVISO DE LICITAÇÃO
PREGÃO PRESENCIAL Nº 2.06.029/2015

A PREFEITURA MUNICIPAL DE CAMPINA GRANDE, através do PregoeiroOficial, torna público, para conhecimento dos interessados, que realizará às 08:00 horas do dia 14 de agosto de 2015, licitação na Modalidade PREGÃO PRESENCIAL sob N° 2.06.029/2015, tipo "MENOR PREÇO", tendo como por OBJETO É A CONTRATAÇÃO DE EMPRESA ESPECIALIZADA NA PRESTAÇÃO DE SERVIÇOS DE IDENTIDADE VISUAL DA SECRETARIA DE EDUCAÇÃO DA PREFEITURA MUNICIPAL DE CAMPINA GRANDE, ESTADO DA PARAÍBA, conforme especificações em planilha do Edital. O Edital e demais informações estarão à disposição dos interessados à Rua Dr. João Moura, Nº 528, Bairro São José, no Município de Campina Grande, Estado da Paraíba, no horário comercial.

Campina Grande, 28 de juLho de 2015.

RIVALDO AIRES DE QUEIROZ NETO
Pregoeiro Oficial da CPL/PMCG

ESTADO DA PARAÍBA
PREFEITURA MUNICIPAL DE CAMPINA GRANDE
COMISSÃO PERMANENTE DE LICITAÇÃO
AVISO DE LICITAÇÃO
PREGÃO PRESENCIAL Nº 2.06.030/2015

A PREFEITURA MUNICIPAL DE CAMPINA GRANDE, através do Pregoeiro Oficial, torna público, para conhecimento dos interessados, que realizará às 10:00 horas do dia 14 de agosto de 2015, licitação na Modalidade PREGÃO PRESENCIAL sob N° 2.06.030/2015, tipo "MENOR PREÇO", exclusivo para Microempresa – ME ou Empresa de Pequeno Porte – EPP, tendo como por OBJETO É A AQUISIÇÃO DE EQUIPAMENTO DE PROTEÇÃO INDIVIDUAL PARA A REDE MUNICIPAL DE ENSINO DA PREFEITURA MUNICIPAL DE CAMPINA GRANDE, ESTADO DA PARAÍBA, conforme especificações em planilha do Edital. O Edital e demais informações estarão à disposição dos interessados à Rua Dr. João Moura, Nº 528, Bairro São José, no Município de Campina Grande, Estado da Paraíba, no horário comercial.

Campina Grande, 29 de julho de 2015.

RIVALDO AIRES DE QUEIROZ NETO
Pregoeiro Oficial da CPL/PMCG

PREFEITURA MUNICIPAL DE BREJO DOS SANTOS/PB
AVISO DE RESULTADO DE LICITAÇÃO
PREGÃO PRESENCIAL N.º 00016/2015.

A Prefeitura Municipal de Brejo dos Santos/PB, através da sua Equipe de Pregão, torna público o resultado da licitação Pregão Presencial n.º 00016/2015, realizada no dia 27/07/2015, cujo objeto é a Aquisição de Mobiliário e Equipamentos para a Creche Municipal de Brejo dos Santos (Pro infância Tipo "C"), sendo Vencedoras as empresas: ALDO FABRIZIO DUTRA DANTAS-EPP - Valor: R$ 35.500,00; e GQS ELETROS E EQUIPAMENTOS Ltda. - EPP - Valor: R$ 30.800,00.

Brejo dos Santos/PB, 27 de Julho de 2015

ALAN JACKSON MIRANDA DA SILVA
Pregoeiro Oficial

PREFEITURA MUNICIPAL DE OLHO DÁGUA
AVISO DE EDITAL DE LICITAÇÃO
TOMADA DE PREÇOS Nº 00007/2015

A Prefeitura Municipal de Olho D`água, através de sua Comissão Permanente de Licitação, torna público para conhecimento dos interessados que fará realizar licitação na modalidade TOMADA DE PREÇOS Nº 00007/2015, do tipo menor preço por item, para o fornecimento de internet via rádio, cuja abertura será no dia 13.08.2015 às 09:00 horas, na sala de licitações deste órgão, situado na Rua Fausto de Almeida Costa, s/nº, Centro – Olho D`água - PB.

O edital e demais informações encontram-se a disposição dos interessados no endereço acima citado, no horário das 08:00 às 12:00 horas, contatos pelo telefone (0**83) 3483-1003.

Olho D`água-PB, 28 de Julho de 2015.

Alaelço Sampaio Leite
Presidente da CPL

ESTADO DA PARAÍBA
PREFEITURA MUNICIPAL DE RIACHÃO
AVISO DE LICITAÇÃO
TOMADA DE PREÇOS Nº 0003/2015

Torna público que fará realizar através da Comissão Permanente de Licitação, sediada na Rua Manoel Tomaz de Aquino, 485 - Centro - Riachão - PB, às 08:00 horas do dia 14 de Agosto de 2015, licitação modalidade Tomada de Preços, do tipo menor preço, para: CONTRATAÇÃO DE EMPRESA ESPECIALIZADA EM SERVIÇOS DE ENGENHARIA CIVIL PARA PRESTAÇÃO DE SERVIÇOS DE REPOSIÇÃO DE PAVIMENTO EM PARALELEPÍPEDOS, EM DIVERSAS RUAS DA CIDADE/RIACHÃO/PB. Recursos: previstos no orçamento vigente. Fundamento legal: Lei Federal nº 8.666/93 e suas alterações posteriores. Informações: no horário das 08:00 as 12:00 horas dos dias úteis, no endereço supracitado.

Riachão - PB, 28 de Julho de 2015.

LINDALVA CAVALCANTE DA SILVA
Presidenta da Comissão

PREFEITURA MUNICIPAL DE MATIN HAS
CONVOCAÇÃO
PREGÃO PRESENCIAL N°018/2015

A Prefeitura Municipal de Matinhas/PB, sediada na AV. Governador Antônio Mariz, 49, Centro, Matinhas-PB, nos termos do Edital do Pregão Presencial Nº 018/2015, cujo objeto é a AQUISIÇÃO DE MATERIAL DE EXPEDIENTE, JUNTO À SECRETARIA DE ADMINISTRAÇÃO DO MUNICÍPIO, convoca os interessados, para a abertura no dia 12 de Agosto de 2015, às 14h30min, no Auditoria da Comissão Permanente de licitação. O Edital encontra-se à disposição dos interessados no site www.matinhas.pb.gov.br.

Matinhas, 27 de Julho de 2015

Bruno César Cunha Santos
Pregoeiro

FUNDO MUNICIPAL DE SAÚDE DE IMACULADA
AVISOS DE LICITAÇÃO - PREGÃO PRESENCIAL Nº 013/2015

Torna público que fará realizar através do Pregoeiro e equipe de apoio, sediada na Rua Antônio Caetano, 92 Centro Imaculada. Às 09:00 horas do dia 11 de Agosto de 2015, licitação na modalidade PREGÃO PRESENCIAL do tipo menor preço por item. Objeto Aquisição de equipamentos permanente tipo mobiliários e de escritório com entrega parcelada para equipar as Unidades Básicas de Saúde do município. Recursos: previstos no orçamento vigente. Edital e informações encontra-se a disposição dos interessados na sala da CPL no endereço acima, nos dias úteis das 08:00h às 12:00h.

PREGÃO PRESENCIAL Nº 014/2015

Torna público que fará realizar através do Pregoeiro e equipe de apoio, sediada na Rua Antônio Caetano, 92 Centro Imaculada. Às 11:00 horas do dia 11 de Agosto de 2015, licitação na modalidade PREGÃO PRESENCIAL do tipo menor preço por item. Objeto Aquisição parcelada de equipamentos e suprimentos de informática para suprir as necessidades da Secretaria de Saúde e suas unidades. Recursos: previstos no orçamento vigente. Edital e informações encontra-se a disposição dos interessados na sala da CPL no endereço acima, nos dias úteis das 08:00h às 12:00h.

PREGÃO PRESENCIAL Nº 015/2015

Torna público que fará realizar através do Pregoeiro e equipe de apoio, sediada na Rua Antônio Caetano, 92 Centro Imaculada. Às 14:00 horas do dia 11 de Agosto de 2015, licitação na modalidade PREGÃO PRESENCIAL do tipo menor preço por item. Objeto Aquisição parcelada de material de expediente para suprir as necessidades de consumo da secretaria de saúde e suas unidades. Recursos: previstos no orçamento vigente. Edital e informações encontra-se a disposição dos interessados na sala da CPL no endereço acima, nos dias úteis das 08:00h às 12:00h.

Imaculada, 28 de Julho de 2015.

Gleiton Carmo Silvestre
Pregoeiro.

SAAE - SERVIÇO AUTÔNOMO DE ÁGUA E ESGOTO DE ALAGOINHA/PB
AVISO DE LICITAÇÃO - PREGÃO PRESENCIAL Nº 00001/2015

Torna público que fará realizar através do Pregoeiro Oficial e Equipe de Apoio, sediada na Rua Moura Filho, 769 - centro - Alagoinha - PB, às 14h00min do dia 13 de Agosto de 2015, licitação modalidade Pregão Presencial do tipo menor preço, para aquisições parceladas de "CLORO LIQUEFEITO" E "SULFATO DE ALUMÍNIO GRANULADO", destinados ao tratamento de água abastecida pelo SAAE aos consumidores do Munícipio de Alagoinha, até dezembro de 2015. Recursos: previstos no orçamento vigente. Fundamento legal: Lei Federal nº 10.520/02 e Decreto Municipal nº 36/2010. Informações: no horário das 08h00min as 12h00min dos dias úteis, no endereço supracitado. Telefone: (083) 3278-1202. Email; saaealagoinha@yahoo.com.

Alagoinha - PB, 27 de julho de 2015

MAX VICTOR DO NASCIMENTO FREITAS
Pregoeiro Oficial

MARÇAL LEITE
SERVIÇO NOTARIAL E REGISTRAL

Bela. Maria Aparecida Marçal Pereira Leite - TABELIÃ -
Jean Pereira Leite - ESCREVENTE -

EDITAL DE LOTEAMENTO URBANO

A OFICIALA DO SERVIÇO NOTARIAL LE REGISTRAL DA COMARCA DE AGUA BRANCA, ESTADO DA PARAIBA, NA FORMA DA LEI, ETC...

F A Z S A B E R, para conhecimento de interessados em cumprindo ao que determina o art. 18 da Lei nº 6.766 de 19 de dezembro de 1979, que MILTON MIGUEL DE SOUSA, Inscrito no CPF nº 138.409.308-71, residente na Av. Capitão Dalmo Teixeira, Juru - PB, CEP: 58.750-360, DEPOSITOU E APRESENTOU neste Serviço Notarial e Registral o memorial e descritivo, mapa topográfico e demais documentos exigidos pela Lei acima mencionado, com relação ao imóvel urbano situado na cidade de Juru – PB, situada na Zona urbana da cidade de Juru –PB, ora transcritas e inscritas no Cadastro Técnico Municipal, ora transformado em desmembramento, com a denominação LOTEAMENTO JOSÉ MIGUEL DE SOUSA NETO, tendo acesso as ruas e travessas, encontram-se totalmente em zona urbana conforme certidão fornecida pela Prefeitura Municipal de Juru, datada de 17/04/2012, autorizada pela SUDEMA de administração de meio ambiente; conforme Licença de operação nº 1340/2013. Área de imóvel ora loteado é de 24.974 m2, composto por 07 quadras, estando as referidas quadras enumeradas: Quadra A com 16 lotes; Quadra B 09 lotes; Quadra C 14 lotes; Quadra D 26 lotes; Quadra E 21 lotes; Quadra F 18 lotes; Quadra G 23 lotes; totalizando 123 (cento e vinte e três) lotes. E para que ninguém alegar ignorância, o presente Edital será publicado por 03 (três) vezes consecutivas nos jornais de grande circulação do Estado, decorrido o prazo de 15 (quinze) dias, da última publicação, não havendo nenhuma contestação, por parte de quem quer que seja interessados, será o DESMEBRAMENTO legalmente registrado, não cabendo qualquer recurso. Dado e passado nesta Cidade e Comarca de Água Branca – PB; aos 20/07/2015. Eu, Oficiala do Serviço Notarial e Registral desta Comarca de Água Branca, a subscrevi e digitei, dou fé. Belª Maria Aparecida Marçal Pereira Leite – Tabeliã Pública.

MARÇAL LEITE
SERVIÇO NOTARIAL E REGISTRAL
Belª. Maria Aparecida M. P. Leite
"TABELIÃ"

PREFEITURA MUNICIPAL DE OLHO D´ÁGUA
LICITAÇÃO MODALIDADE TOMADA DE PREÇOS Nº 00004/2015
RESULTADO DE HABILITAÇÃO

Em cumprimento ao disposto no art. 109, inciso I, alínea "a", Lei n.º 8.666, de 21 de junho de 1993, torna-se público que as pessoas físicas que foram HABILITADAS: O Sr. Esdras de Carvalho Câmara, o Sr. José Ribamar Soares Silva, o Sr. Manoel Leite Guimarães, a Srª. Fabiana Domingos Fernandes, o Sr. Antonio Simão Alves, a Srª. Daniely Tolentino de Almeida, o Sr. Darley Rodrigues Pereira, a Srª. Terezinha de Caldas Gigueredo, o Sr. Denildo Alves da Silva, o Sr. Rivaldo Martins de Souza e a Srª. Francisca Benicia Pereira, sendo INABILITADOS o Sr. Humberto Luiz Fausto de Lima e o Sr. Francisco Pinheiro Filho. Abre-se vista do processo aos interessados para conhecimento do inteiro teor da decisão da comissão. Comunica-se que, em não havendo interposição de recurso, a sessão pública para abertura dos envelopes PROPOSTA DE PREÇOS será realizada no dia 06 de agosto de 2015, às 09:00 horas no mesmo local e endereço para reunião.

Olho D´agua-PB, 23 de Julho de 2015.

ALAELÇO SAMPAIO LEITE
Presidente da CPL

ESTADO DA PARAÍBA
PREFEITURA MUNICIPAL DE JOÃO PESSOA
SECRETARIA DE SAÚDE
HOMOLOGAÇÃO E ADJUDICAÇÃO

Acatando o relatório apresentado pela Comissão Setorial de Licitação da Secretaria de Saúde do Município de João Pessoa e o Parecer Jurídico da Assessoria da Secretaria de Saúde de JP em anexo, de que trata o processo licitatório da TOMADA DE PREÇOS Nº. 10.006/2014, que tem como objeto SERVIÇOS DE RECUPERAÇÃO E REFORMA DAS COBERTURAS DO HOSPITAL MUNICIPAL SANTA ISABEL, COMPLEXO HOSPITALAR DE MANGABEIRA, HOSPITAL MUNICIPAL VALENTINA E CAIS JAGUARIBE, HOMOLOGO o procedimento licitatório em epígrafe e ADJUDICO o objeto a empresa 1001 SERVIÇOS ENGENHARIA E CONSTRUÇÃO LTDA EPP, CNPJ Nº. 01.309.949/0001-30, cuja proposta apresentou o valor global de R$ 551.930,22 (Quinhentos e cinqüenta e um mil, novecentos e trinta reais e vinte e dois centavos).

João Pessoa, 28 de Julho de 2015.

Mônica Rocha Rodrigues Alves
Secretária de Saúde

ESTADO DA PARAÍBA
PREFEITURA MUNICIPAL DE AROEIRAS
AVISO DE LICITAÇÃO

PREGÃO PRESENCIAL Nº. 033/2015

Torna público que fará realizar através do Pregoeiro Oficial e Equipe de Apoio, sediada na Rua Zeferino de Paula, 661 - Centro - Aroeiras - PB, às 09:00 horas do dia 11 de agosto de 2015, licitação modalidade Pregão Presencial, do tipo menor preço, para: Contratação de empresa para o fornecimento parcelado e diário de peixe fresco, conforme especificações anexo I do Edital. Recursos: previstos no orçamento vigente. Fundamento legal: Lei Federal nº 10.520/02. Informações: no horário das 07:00 as 11:00 horas dos dias úteis, no endereço supracitado. Telefone: (083) 3396-1020. E-mail: aroeiraslicitacao@gmail.com

PREGÃO PRESENCIAL Nº. 034/2015

Torna público que fará realizar através do Pregoeiro Oficial e Equipe de Apoio, sediada na Rua Zeferino de Paula, 661 - Centro - Aroeiras - PB, às 10:00 horas do dia 11 de agosto de 2015, licitação modalidade Pregão Presencial, do tipo menor preço, para: Contratação de Empresa para o fornecimento de Peças e Serviços destinados aos veículos tipo passeio, ônibus e unidades móveis do SAMU, conforme especificações Anexo I do Edital. Recursos: previstos no orçamento vigente. Fundamento legal: Lei Federal nº 10.520/02. Informações: no horário das 07:00 as 11:00 horas dos dias úteis, no endereço supracitado. Telefone: (083) 3396-1020. E-mail: aroeiraslicitacao@gmail.com

PREGÃO PRESENCIAL Nº. 035/2015

Torna público que fará realizar através do Pregoeiro Oficial e Equipe de Apoio, sediada na Rua Zeferino de Paula, 661 - Centro - Aroeiras - PB, às 11:30 horas do dia 11 de agosto de 2015, licitação modalidade Pregão Presencial, do tipo menor preço, para: Contratação de Empresa para o fornecimento de produtos têxteis para o atendimento das necessidades das secretarias deste Município, conforme especificações Anexo I do Edital. Recursos: previstos no orçamento vigente. Fundamento legal: Lei Federal nº 10.520/02. Informações: no horário das 07:00 as 11:00 horas dos dias úteis, no endereço supracitado. Telefone: (083) 3396-1020. E-mail: aroeiraslicitacao@gmail.com

PREGÃO PRESENCIAL Nº. 036/2015

Torna público que fará realizar através do Pregoeiro Oficial e Equipe de Apoio, sediada na Rua Zeferino de Paula, 661 - Centro - Aroeiras - PB, às 13:00 horas do dia 11 de agosto de 2015, licitação modalidade Pregão Presencial, do tipo menor preço, para: Contratação de empresa para serviço de assessoria técnica presencial e diária, junto as demandas dos programas e acompanhamento das ações da Secretaria de Educação, deste Município, conforme especificações do Edital. Recursos: previstos no orçamento vigente. Fundamento legal: Lei Federal nº 10.520/02. Informações: no horário das 07:00 as 11:00 horas dos dias úteis, no endereço supracitado. Telefone: (083) 3396-1020. E-mail: aroeiraslicitacao@gmail.com

Aroeiras - PB, 28 de julho de 2015.

MYLTON DOMINGUES DE AGUIAR MARQUES
Prefeito

ESTADO DA PARAÍBA
PREFEITURA MUNICIPAL DE MAMANGUAPE
AVISO DE LICITAÇÃO

PREGÃO PRESENCIAL Nº: 009/2015.

A PREFEITURA MUNICIPAL DE MAMANGUAPE, torna público que fará realizar através do pregoeiro oficial para conhecimento dos interessados nos termos da Lei n.º 10.520/2002 alterações, subsidiariamente a Federal nº 8.666/93 e suas alterações posteriores, Lei complementar n.º 123/2006 alterações e demais normas inerentes a espécie, que realizará licitação na modalidade pregão presencial do tipo menor preço por item, no dia 11 de Agosto de 2015 ás 14:00 horas, tendo como objetivo: AQUISIÇÃO PARCELADA DE VEÍCULO DESTINADO A SECRETARIA DE AÇÃO SOCIAL DA PREFEITURA MUNICIPAL DE MAMANGUAPE. A reunião ocorrerá na sala da CPL no prédio sede da Prefeitura Municipal de Mamanguape, na Rua Antenor Navarro, n°10, Centro, MAMANGUAPE – PB. Maiores informações na COPELI no endereço acima descrito, no horário de expediente normal de 08:00 as 12:00 Horas.

Mamanguape-PB, 28 de Julho de 2015.

Milton de Almeida e Silva Junior
Pregoeiro

ESTADO DA PARAÍBA
PREFEITURA MUNICIPAL DE JOÃO PESSOA
SECRETARIA DE PLANEJAMENTO
AVISO DE LICITAÇÃO

CONCORRÊNCIA Nº 33009/2015
(Republicado por Incorreção)

A Prefeitura Municipal de João Pessoa através da Comissão Especial de Licitação, constituída através do Decreto Nº 8.509/2015, datada de 08 de julho de 2015, torna público que fará realizar a licitação na modalidade Concorrência Nº 33009/2015, em regime de execução de empreitada por preço unitário, com tipo de licitação Menor Preço, com Recursos Próprios e de Convênio, a ser realizada no dia 19/08/2015, às 09:00 horas, tendo como objeto a CONTRATAÇÃO DE EMPRESA ESPECIALIZADA PARA EXECUÇÃO DO PROJETO DE TRABALHO TÉCNICO SOCIAL- PTTS PARA RELOCAÇÃO DA COMUNIDADE DO SATURNINO DE BRITO, MUNICÍPIO DE JOÃO PESSOA-PB. A cópia do Edital e seus anexos estão à disposição dos interessados na sede da SEPLAN, na Rua Diógenes Chianca, 1.777, Prédio Anexo 4º andar, Água Fria, João Pessoa - PB, no horário das 14:00 às 18:00, podendo ser adquirida mediante a entrega de 1(um) DVD ou Pen Drive. Qualquer informação será prestada no local e horário acima citado.

João Pessoa, 16 de Julho de 2015.

Newton Euclides da Silva
Presidente da Comissão Especial de Licitação - SEPLAN

ESTADO DA PARAÍBA
PREFEITURA MUNICIPAL DE CAMPINA GRANDE
COMISSÃO PERMANENTE DE LICITAÇÃO
AVISO DE RESULTADO

PREGÃO PRESENCIAL Nº 2.09.005/2015

A Comissão Permanente de Licitação, através do Pregoeiro Oficial do Município, torna público para o conhecimento dos interessados, que a licitação na modalidade Pregão Presencial Nº 2.09.005/2015, realizado no dia 10 de junho de 2015 às 10:00 horas, que tem como OBJETO CONTRATAÇÃO DE EMPRESA ESPECIALIZADAEM FORNECIMENTO DE CAMISETAS, PARA ATENDER AO TRABALHO TÉCNICO SOCIAL NO RESIDENCIAL VILA NOVA DA RAINHA I (CR 392.965-42) E VILA NOVA DA RAINHA II (CR 394.041-06), DA SECRETARIA DE PLANEJAMENTO DA PREFEITURA MUNICIPAL DE CAMPINA GRANDE, ESTADO DA PARAÍBA, conforme especificações do Edital, foi declarado DESERTO.

A Comissão Permanente comunica aos interessados que será realizada nova licitação na modalidade Pregão Presencial Nº 2.09.016/2015, no dia 25 de agosto de 2015 às 08:00 horas com o mesmo OBJETO.

Campina Grande, 28 de julho de 2015.

RIVALDO AIRES DE QUEIROZ NETO
Pregoeiro Oficial da CPL/PMCG

ESTADO DA PARAÍBA
PREFEITURA MUNICIPAL DE CAMPINA GRANDE
COMISSÃO PERMANENTE DE LICITAÇÃO
AVISO DE RESULTADO

PREGÃO PRESENCIAL Nº 2.09.006/2015

A Comissão Permanente de Licitação, através do Pregoeiro Oficial do Município, torna público para o conhecimento dos interessados, que a licitação na modalidade Pregão Presencial Nº 2.09.006/2015, realizado no dia 16 de junho de 2015 às 10:00 horas, que tem como OBJETO CONTRATAÇÃO DE EMPRESA ESPECIALIZADA PARA PRESTAÇÃO DE SERVIÇOS DE PESQUISA E ESTAT´STICA PÓS – IMPACTO, PARA ATENDER AO TRABALHO TÉCNICO SOCIAL PARA EXECUÇÃO DE ATIVIDADES DO TRABALHO TÉCNICO SOCIAL DO MAJOR VENEZIANO I (CR 354.140-61), MAJOR VENEZIANO II (CR 354.142-89), MAJOR VENEZIANO III (CR 354.144-06) E MAJOR VENEZIANO IV (CR 354.145-11), DA SECRETARIA DE PLANEJAMENTO DA PREFEITURA MUNICIPAL DE CAMPINA GRANDE, ESTADO DA PARAÍBA, conforme especificações do Edital, foi declarado DESERTO.

A Comissão Permanente comunica aos interessados que será realizada nova licitação na modalidade Pregão Presencial Nº 2.09.017/2015, no dia 26 de agosto de 2015 às 08:00 horas com o mesmo OBJETO.

Campina Grande, 28 de julho de 2015.

RIVALDO AIRES DE QUEIROZ NETO
Pregoeiro Oficial da CPL/PMCG

ESTADO DA PARAÍBA
PREFEITURA MUNICIPAL DE CAMPINA GRANDE
COMISSÃO PERMANENTE DE LICITAÇÃO
AVISO DE RESULTADO

PREGÃO PRESENCIAL Nº 2.09.008/2015

A Comissão Permanente de Licitação, através do Pregoeiro Oficial do Município, torna público para o conhecimento dos interessados, que a licitação na modalidade Pregão Presencial Nº 2.09.008/2015, realizado no dia 12 de junho de 2015 às 08:00 horas, que tem como OBJETO CONTRATAÇÃO DE EMPRESA ESPECIALIZADA PARA FORNECIMENTO DE MATERIAL ESPORTIVO, PARA ATENDER AO TRABALHO TÉCNICO SOCIAL NO RESIDENCIAL VILA NOVA DA RAINHA I (CR392.965-42) E VILA NOVA DA RAINHA II (CR394.041-06), DA SECRETARIA DE PLANEJAMENTO DA PREFEITURA MUNICIPAL DE CAMPINA GRANDE, ESTADO DA PARAÍBA, conforme especificações do Edital, foi declarado DESERTO.

A Comissão Permanente comunica aos interessados que será realizada nova licitação na modalidade Pregão Presencial Nº 2.09.019/2015, no dia 28 de agosto de 2015 às 08:00 horas com o mesmo OBJETO.

Campina Grande, 28 de julho de 2015.

RIVALDO AIRES DE QUEIROZ NETO
Pregoeiro Oficial da CPL/PMCG

ESTADO DA PARAÍBA
PREFEITURA MUNICIPAL DE CAMPINA GRANDE
COMISSÃO PERMANENTE DE LICITAÇÃO
AVISO DE RESULTADO

PREGÃO PRESENCIAL Nº 2.09.013/2015

A Comissão Permanente de Licitação, através do Pregoeiro Oficial do Município, torna público para o conhecimento dos interessados, que a licitação na modalidade Pregão Presencial Nº 2.09.13/2015, realizado no dia 11 de junho de 2015 às 08:00 horas, que tem como OBJETO CONTRATAÇÃO DE EMPRESA ESPECIALIZADA PARA PRESTAÇÃO DE SERVIÇOS DE PESQUISA E ESTATÍSTICA PÓS IMPACTO, PARA ATENDER AO TRABALHO TÉCNICO SOCIAL NO RESIDENCIAL VILA NOVA DA RAINHA I (CR392.965-42) E VILA NOVA DA RAINHA II (CR394.041-06), DA SECRETARIA DE PLANEJAMENTO DA PREFEITURA MUNICIPAL DE CAMPINA GRANDE, ESTADO DA PARAÍBA, conforme especificações do Edital, foi declarado DESERTO.

A Comissão Permanente comunica aos interessados que será realizada nova licitação na modalidade Pregão Presencial Nº 2.09.018/2015, no dia 27 de agosto de 2015 às 08:00 horas com o mesmo OBJETO.

Campina Grande, 28 de julho de 2015.

RIVALDO AIRES DE QUEIROZ NETO
Pregoeiro Oficial da CPL/PMCG

ESTADO DA PARAÍBA
PREFEITURA MUNICIPAL DE MAMANGUAPE
COMISSÃO PERMANENTE DE LICITAÇÃO
RESULTADO DE LICITAÇÃO DESERTA

PREGÃO PRESENCIAL 00009/2015

O Pregoeiro e equipe de apoio da Prefeitura Municipal de Mamanguape/PB, nos termos da Lei 10.520/2002 c/c Lei 8.666/93 e a LC 123/2006, torna público a quem possa interessar, que às quatorze horas do dia vinte e oito de Julho do ano de 2015, no prédio da PREFEITURA MUNICIPAL, no local onde funciona a Secretaria de Finanças, reuniu-se o Pregoeiro, constituído pela Portaria N° 005/2015, de 02 de janeiro de 2015 do Senhor PREFEITO MUNICIPAL para realizar licitação na modalidade pregão presencial do tipo menor preço por item para AQUISIÇÃO DE VEÍCULO AUTOMOTOR DESTINADO Á PREFEITURA MUNICIPAL DE MAMANGUAPE. Aberta a reunião, o Pregoeiro constatou que no horário preestabelecido não apareceram empresas interessadas em participar do certame regido pelo edital do Pregão Presencial 0009/2015. Não havendo interessados em participar da presente licitação, a mesma foi declarada DESERTA. A nova data da licitação será divulgada a todos no Diário Oficial do Estado e no Diário Oficial do Município. Maiores informações poderão ser obtidas na sede da CPL da Prefeitura Municipal de Mamanguape, localizada na Rua Duque de Caxias, s/n, CEP.: 58.280.000, Centro – MAMANGUAPE-PB, inscrito no CNPJ/MF sob o n.º 08.898.124/0001-48

Mamanguape, PB, 28 de Julho de 2015.

Milton de Almeida e Silva Júnior
Pregoeiro

PREFEITURA MUNICIPAL DE GUARABIRA/PB
HOMOLOGAÇÃO

PREGÃO PRESENCIAL Nº 00091/2015

Nos termos do relatório final apresentado pelo Pregoeiro Oficial e observado parecer da Assessoria Jurídica, referente ao Pregão Presencial nº 00091/2015, que objetiva: Aquisições parceladas de Tubulações para drenagem em pontos diversos da cidade; HOMOLOGO o correspondente procedimento licitatório em favor de: IMBRA INDÚSTRIA BRASIL PREMOLDADOS LTDA - R$ 216.250,00. Fica o licitante convocado para assinatura do contrato nos termos do instrumento convocatório.

Guarabira - PB, 28 de Julho de 2015

ZENÓBIO TOSCANO DE OLIVEIRA
Prefeito

ESTADO DA PARAÍBA
PREFEITURA MUNICIPAL DE SÃO JOSE DOS RAMOS
AVISO DE ADIAMENTO

PREGÃO PRESENCIAL - SRP Nº: 015/2015

OBJETO: Eventual Aquisição de pneus, câmara de ar e protetor, destinados à manutenção dos veículos pertencentes à frota municipal.

A PREFEITURA MUNICIPAL DE SÃO JOSE DOS RAMOS torna público aos interessados através do pregoeiro oficial, o ADIAMENTO para o dia 11/08/2015 as 10h00min, a reunião para recebimento e julgamento dos envelopes proposta/habilitação do pregão presencial n.º 015/2015. MOTIVO: Interesse Público, baixa procura para retirada do edital. Maiores informações e aquisição do edital completo na Praça Noé Rodrigues de Lima, s/n – Centro – São José dos Ramos-PB, no horário de expediente normal de 08h00min as 13h00min Horas ou pelo fone: (83) 3682-1086.

São José dos Ramos 28 de Julho de 2015.

Angelina Lourenço de Melo
Pregoeiro Oficial

FUNDO MUNICIPAL DE SAÚDE DE ITAPOROROCA
EXTRATO DE CONTRATO

OBJETO: ontratação de empresa especializada no fornecimento de gêneros alimentícios.

FUNDAMENTO LEGAL: Dispensa de Licitação nº DP00003/2015.

DOTAÇÃO: Recursos Próprios do Município de Itapororoca: UNIDADE ORÇAMENTÁRIA.: 1212 Fundo Municipal de Saude de Itapororoca 10 301 0210 2.030 - Manutenção do Fundo Municipal de Saude 3.3.90.30.00 - Material de Consumo 3.3.90.39.00 Outros Serv. de Terc. Pessoa Jurídica

VIGÊNCIA: até o final do exercício financeiro de 2015

PARTES CONTRATANTES: Fundo Municipal de Saúde de Itapororoca e:

CT Nº 00163/2015 - 28.07.15 - SEVERINO FELIX DE BRITO ME - R$ 30.213,90

DIVA MARIA QUEIROZ DA NÓBREGA - Secretária e Gestora do Fundo Munic de Saúde de Itapororoca

---

FUNDO MUNICIPAL DE SAÚDE DE ITAPOROROCA
EXTRATO DE DISPENSA DE LICITAÇÃO

PROCESSO: Exposição de Motivos nº DP00003/2015.

OBJETO: Contratação de empresa especializada no fornecimento de gêneros alimentícios.

FUNDAMENTO LEGAL: Art. 24, inciso V, da Lei Federal nº 8.666/93 e suas alterações.

AUTORIZAÇÃO: Fundo Municipal de Saúde.

RATIFICAÇÃO: Secretária e Gestora do Fundo Munic de Saúde de Itapororoca, em 27/07/2015.

DIVA MARIA QUEIROZ DA NÓBREGA - Secretária e Gestora do Fundo Munic de Saúde de Itapororoca

---

PREFFEITURA MUNICIPAL DE SOUSA
IMPUGNAÇÃO E RESPOSTA DO PREGÃO PRESENCIAL 00054/2015

O município de SOUSA, através do Pregoeiro e equipe de apoio, torna público a todos os interessados que foi julgado intempestiva a impugnação referente ao pregão presencial de nº 00054/2015, apresentado pela empresa Pontual Empreendimentos & Serviços EIRELI – ME inscrita no CNPJ: 12.253.717/0001-24. MAIORESINFORMAÇÕES: em todos os dias úteis das 08:00 ás 13:00 horas, na sede da Prefeitura de Sousa, á rua Coronel José Gomes de Sá, n° 27 – Centro.

Sousa-PB, 28 de Julho de 2015.

Maria Gerlane Germano

PREFEITURA MUNICIPAL DE ITAPOROROCA
NOTIFICAÇÃO

O MUNICÍPIO DE ITAPOROROCA, pessoa jurídica de Direito Público interno, inscrito no CNPJ nº 09.165.176/0001-78 com sede na Rua Frei Damião de Bozzano, 07, centro, Itapororoca, por seu PREFEITO CONSTITUCIONAL, vem,

N O T I F I C A R,

A empresa RTS PEREIRA CONSTRUÇÕES E SERVIÇOS EIRELI - EPP, com sede na RUA CORONEL JOÃO LEITE, SN, BOX 1-6, CENTRO, POMBAL/PB a RETOMAR AS OBRAS, REGULARIZAR O MATERIAL E E O PAGAMENTO DO PESSOAL EM LABOR, referentes ao Contrato 00089/2013 (EXECUÇÃO DAS OBRAS DE CONCLUSÃO DE UMA CRECHE TIPO B DO FNDE, OBJETO DO CONVÊNIO Nº 201669/2011/FNDE) firmado entre o Município, ora notificada, no prazo máximo e improrrogável de 48 (Quarenta e Oito) horas, como segue: Sobreleva ressaltar que, o não atendimento por parte da empresa notificada, no prazo acima descrito, no sentido de manifestação sobre o interesse em dar continuidade as obras referente ao Contrato firmado, implicará na tomada das medidas legais necessárias por parte da Administração Pública Municipal.

No aguardo das providencias necessárias por Vossa Senhoria.

Atenciosamente.

ITAPOROROCA, em 28 de Julho de 2015.

CELSO MORAIS DE ANDRADE NETO
Prefeito

ESTADO DA PARAÍBA
PREFEITURA MUNICIPAL DE SOLÂNEA
AVISO DE LICITAÇÃO

PREGÃO PRESENCIAL Nº 00026-2015

Torna público que fará realizar através do Pregoeiro Oficial e Equipe de Apoio, sediada na Rua Pernambuco, S/N - Centro - Solânea - PB, às 16:45 horas do dia 11 de Agosto de 2015, licitação modalidade Pregão Presencial, do tipo menor preço, para: Contratação dos Serviços de Publicidade volante de interesse do Município de Solânea/PB, para o exercício de 2015.. Recursos: previstos no orçamento vigente. Fundamento legal: Lei Federal nº 10.520/02 e Decreto Municipal nº 007/2013. Informações: no horário das 08:00 as 12:00 horas dos dias úteis, no endereço supracitado. Telefone: (083) 3363-1285. Email: licitacoessolanea@hotmail.com

Solânea - PB, 27 de Julho de 2015

JUSCELINO SOARES DA SILVA
Pregoeiro Oficial

ESTADO DA PARAÍBA
FUNDO MUNICIPAL DE SAÚDE DE CASSERENGUE
AVISO DE LICITAÇÃO

PREGÃO PRESENCIAL Nº 00004/2015

Torna público que fará realizar através do Pregoeiro Oficial e Equipe de Apoio, sediada na Rua Durval da Costa Lira, 343 - Centro - Casserengue - PB, às 14:00 horas do dia 11 de Agosto de 2015, licitação modalidade Pregão Presencial, do tipo menor preço, para: Locação de veículo com motorista, para transporte de pacientes da hemoliálise. Recursos: previstos no orçamento vigente. Fundamento legal: Lei Federal nº 10.520/02 e Decreto Municipal nº 001/2010. Informações: no horário das 08:00 as 12:00 horas dos dias úteis, no endereço supracitado.

Telefone: (83) 36341146.

Casserengue - PB, 28 de Julho de 2015

LUCIANA PAULA DE OLIVEIRA SILVINO
Pregoeiro Oficial

ESTADO DA PARAÍBA
PREFEITURA MUNICIPAL DE CASSERENGUE
AVISO DE LICITAÇÃO

PREGÃO PRESENCIAL Nº 00027/2015

Torna público que fará realizar através do Pregoeiro Oficial e Equipe de Apoio, sediada na Rua Durval da Costa Lira, 343 - Centro - Casserengue - PB, às 10:00 horas do dia 11 de Agosto de 2015, licitação modalidade Pregão Presencial, do tipo menor preço, para: Fornecimento de refeições. Recursos: previstos no orçamento vigente. Fundamento legal: Lei Federal nº 10.520/02 e Decreto Municipal nº 001/2010. Informações: no horário das 08:00 as 12:00 horas dos dias úteis, no endereço supracitado.

Telefone: (083) 3634-1146.

Casserengue - PB, 28 de Julho de 2015

RONALDO SALVINO LEITE
Pregoeiro Oficial

TEÓFILO JOSE DA SILVA FILHO-EPP – Nº 12.825.212/0001-97, Torna público que requereu à SUDEMA – Superintendência de Administração do Meio Ambiente, LICENÇA DE INSTALAÇÃO = LOTEAMENTO RESIDENCIAL CONTENDO 50 LOTES, 48 ENTRE 121/360M² E 02 ENTRE 361/500M² = IT: 250MIL = 17.700M² = NE: 08 = L/ATV: RODOVIA ESTADUAL PB – 103. B. CHÃ DO LINDOLFO – BANANEIRA – PB. Processo: 2015-004578/TEC/LI-4228.

ADJANE DA SILVA PEREIRA – CNPJ/CPF Nº 09.360.717/000-19, Torna público que a SUDEMA – Superintendência de Administração do Meio Ambiente, emitiu a Licença de Operação para Pesquisa nº 1211/2015 em João Pessoa, 6 de julho de 2015 – Prazo: 365 dias. Para a atividade de: Lavra experimental de caulim referente ao processo DNPM nº 846.132/2014, em uma área de 1,5ha, sendo a área requerida num total de 72, 42 ha. Na(o) - SITIO NORUEGA, S/N Município: JUNCO DO SERIDO – UF: PB. Processo: 2015-003102/TEC/LOP-0252.