A UNIÃO

Ano CXXIII
Número 203
R$ 1,00
Assinatura anual
R$ 200,00

João Pessoa, Paraíba - SEXTA-FEIRA, 23 de setembro de 2016

123 ANOS - PATRIMÔNIO DA PARAÍBA

www.paraiba.pb.gov.br auniao.pb.gov.br facebook.com/uniaogovpb Twitter > @uniaogovpb

SEM DEBATE COM A SOCIEDADE

Medida Provisória institui reforma do Ensino Médio

Conteúdo obrigatório será reduzido e as disciplinas de artes, educação física, filosofia e sociologia deixam de ser obrigatórias. Ministério Público Federal divulgou nota criticando a implantação de uma reforma do ensino via MP. PÁGINA 14

FOTOS: Marco Russo e Evandro Pereira

"NENHUM DIREITO A MENOS" Protestos do Dia Nacional de Paralisação em João Pessoa retiraram ônibus e trens de circulação no início da manhã; à tarde, manifestantes fizeram um ato público no Centro da capital. PÁGINA 5

FOTO: Ricardo Puppe/Secom-PB

HOSPITAL DE QUEIMADAS

Estado inaugura nova sala de parto humanizado

Local oferece spa gestacional com leito, poltrona reclinável e área para as atividades de fisioterapia. PÁGINA 8

Stefany Simões foi a primeira gestante atendida no espaço

Últimas

Publicado decreto de equilíbrio fiscal

Texto que regulamenta o Fundo Estadual de Equilíbrio Fiscal foi publicado no DOE. PÁGINA 8

2º Caderno

FOTO: Divulgação

VOZ E SANFONA Sandra Belê realiza show hoje à noite na Pedra dos Índios, no município de Monteiro. PÁGINA 9

FOTO: Secom-PB

Roubo em escola

Polícia localiza computadores furtados

Equipamentos pertencem a uma escola de Alagoa Grande e estão avaliados em R$ 300 mil. Uma pessoa foi presa. PÁGINA 6

clima & tempo

Fonte: INMET

Litoral	Cariri-Agreste	Sertão
Nublado com chuvas ocasionais	Sol e poucas nuvens	Sol e poucas nuvens
31° Máx. 23° Mín.	34° Máx. 20° Mín.	36° Máx. 22° Mín.

Informações úteis para a semana:

Moeda

DÓLAR	R$ 3,224 (compra)	R$ 3,225 (venda)
DÓLAR TURISMO	R$ 3,050 (compra)	R$ 3,370 (venda)
EURO	R$ 3,606 (compra)	R$ 3,609 (venda)

- Mais um trecho do Viaduto do Geisel será liberado amanhã. Página 5
- Campanha para doação de órgãos e tecidos tem início amanhã. Página 7
- Sérgio Moro manda prender Mantega e soltar logo em seguida. Página 13
- Vacina de DNA contra zika mostra eficiência em macacos . Página 18

Fonte: Marinha do Brasil

Marés	Hora	Altura
baixa	03h26	0.6m
ALTA	09h43	2.0m
baixa	16h00	0.8m
ALTA	22h9	2.0m

Editorial

A Paraíba surpreende

O fato de a Paraíba vir apresentando bons resultados nas áreas econômica e social, por exemplo, em um contexto nacional marcado por uma das mais graves e imprevisíveis crises da história, surpreende quem não acompanha de perto a administração socialista do governador Ricardo Coutinho.

Os indicadores sociais e econômicos do país estão em queda livre. O Produto Interno Bruto (PIB), de alta relevância para se aferir as condições econômicas gerais do país, vem recuando há seis semestres, uma prova incontestável de que, por enquanto, não se consegue ver o túnel, muito menos a luz.

Em meio a tudo o que de negativo vem acontecendo no país, com evidentes reflexos na Paraíba - afinal, o Estado não é uma ilha isolada do Brasil -, ainda assim Ricardo Coutinho conseguiu a melhor avaliação dentre todos os governadores brasileiros, aí incluídos, óbvio, os dos Estados mais ricos.

A avaliação positiva de um governador significa dizer que ele soube gerenciar os recursos públicos com probidade e competência administrativa. Ou seja, além de respeitar os bens que pertencem ao povo, o gestor sabe aplicá-los de maneira a obter os maiores e melhores benefícios para a população.

E foram essas e outras qualidades da gestão socialista, no plano estadual, que criaram um diferencial positivo, para a Paraíba, no cenário nacional. A Paraíba é pequena, geograficamente, e enfrenta graves problemas, como a seca e a queda no Fundo de Participação de Estados (FPE), mas agiganta-se.

Daí ter o governador paraibano o moral elevado, para, nos encontros com os demais gestores estaduais brasileiros, notadamente os das regiões Norte e Nordeste, reivindicar, da União, apoio financeiro em maior volume e com maior urgência, de modo a concluir, iniciar e projetar ações sociais.

O Brasil vem perdendo postos formais de trabalho, mas a Paraíba parece responder a cada mazela social oriunda da crise com uma notícia positiva. Aconteceu novamente agora, com o anúncio, feito pelo IBGE, de que as empresas de serviços da Paraíba geraram mais de R$ 7 bilhões em receitas.

De acordo com os dados da Pesquisa Anual de Serviços (PAS), relativos a 2014, divulgados, nesta semana, pelo IBGE, "a Paraíba apresentou melhores taxas de crescimento que a média do país nas categorias de pessoal ocupado (4,5%) sobre o ano anterior e também das receitas (6,5%) sobre 2013".

Trata-se de notícia muito importante, haja vista que, além de demonstrar a capacidade que tem a Paraíba de gerar bons negócios e, consequentemente, emprego e renda, injeta otimismo na população, de uma maneira geral. Avançar. Eis o verbo que a Paraíba transformou em palavra de ordem.

Artigo

Joana Belarmino - joanabelarmino00@gmail.com

O jornalismo não vai, o cinema denuncia

"Trata-se de uma grande reportagem audiovisual, sobre a situação dos militares que resistiram ao golpe de 64, em apoio ao governo do presidente João Goulart."

Assisti quarta-feira à noite, na tevê Brasil, ao documentário completo do cineasta Sílvio Tendler, "Militares que disseram Não", entregue ao público em 2014. Trata-se de uma grande reportagem audiovisual, sobre a situação dos militares que resistiram ao golpe de 64, em apoio ao governo do presidente João Goulart.

Mais que isso, é um capítulo tenebroso do período, um relato duro para ser guardado na memória da nossa história recente, onde apresentam-se, com todas as tintas, os requintes de crueldade, arbitrariedades variadas, assassinatos e prisões, sem falar das torturas morais e físicas impingidas a esses militares.

No documentário, os sobreviventes falam do orgulho de haverem defendido a nação, o governo do presidente Jango, mas denunciam as marcas dos terríveis dias que viveram presos ou fugitivos da sanha golpista.

Em um depoimento, um militar conta de que maneira quebraram a sua força espiritual, minaram a sua vontade de viver. O torturador descreveu, com riqueza de gestos e detalhes verbais, como faria para arrancar com as mãos, do útero da sua mulher, o filho que os dois estavam esperando.

Não direi que estejamos vivendo uma espécie de repetição desse ciclo tenebroso. Mas é certo que os desenvolvimentos recentes da política brasileira nos arremessam para um perigoso estado de exceção, chancelado por parte do Poder Judiciário, pelo grupo político que planejou e executou o impeachment da presidenta Dilma Rousseff, pela imprensa comercial privada, monopolista e sintonizada com esse processo, responsável por consolidar junto à opinião pública, a narrativa de desqualificação dos 13 anos de governança do Partido dos Trabalhadores e de transformar em espetáculo midiático, a vigorosa criminalização que se abate diuturnamente sobre os líderes do partido.

O trabalho da imprensa é sistemático. Trazer à linha de frente das suas pautas, a narrativa de cada episódio do processo, como numa espécie de novela, que pode ser consumida vinte e quatro horas por dia, nos canais de tevê fechada, com flashes nas tevês abertas e ampla cobertura nos jornais de circulação nacional.

O episódio de hoje trata da prisão do ex-ministro Guido Mantega, numa situação dramática. Foi retirado do bloco cirúrgico de um hospital paulista, onde acompanhava sua mulher, que se submeteria a uma cirurgia de tratamento de um câncer.

Ausentes da pauta midiática, estão a aprovação do Projeto de Lei 257, efetivado na noite da última quarta-feira, na Câmara dos Deputados, e que promoverá um profundo arrocho salarial para os servidores públicos, que em todo o Brasil, fizeram ontem uma paralisação de protesto associada à paralisações em diversos setores, convocadas pelas centrais sindicais.

Fecha-se o cerco em torno do ex-presidente Lula, com ampla cobertura midiática, enquanto que as notícias sobre Eduardo Cunha dão conta da sua andança pelo país, da feitura do livro que promete divulgar até o Natal, sobre os bastidores do impeachment.

O jornalismo brasileiro não pode mesmo ir até onde estiveram as câmeras de Sílvio Tendler. O jornalismo, em nosso país, está ocupado em publicizar a narrativa dominante do tempo presente. Se antes era preciso narrar a caça aos comunistas, agora é preciso narrar o extermínio do PT, e das esquerdas que o apoiam.

Humor

Domingos Sávio - savio_fel@hotmail.com

UNInforme

Redação
opiniao.auniao@gmail.com

SEM TIRAR NEM PÔR

FOTO: Reprodução Internet

"Estão conclusas para decisão na 77ª Zona Eleitoral da Paraíba duas Ações de Investigação Judicial Eleitoral (AIJE) denunciando o suposto uso da Prefeitura Municipal de João Pessoa para coagir servidores e propagar ações institucionais na rede social Facebook do candidato à reeleição do atual prefeito Luciano Cartaxo (PSD), condutas que são vedadas durante período eleitoral. Em uma das ações, os advogados da Coligação "Trabalho de Verdade", argumentam que o prefeito se beneficiou de parte da estrutura de seu gabinete e da Secretaria de Comunicação do Município para manter e "turbinar" o conteúdo da sua página do Facebook. Eles reiteram que até o dia 29 de agosto foram usados vídeos e fotografias patrocinadas com recursos públicos, "em que se observa uma promíscua relação do público institucional, em período vedado, com o apelo de promoção pessoal e político-eleitoral". O jurídico da coligação menciona também que até a data de 29 de agosto, a página era alimentada pela assessoria de imprensa do prefeito, e não do candidato. A ação foi impetrada no dia 15 de setembro, e no último dia 21 os advogados reiteraram o requerimento liminar, alegando que no dia 19 de setembro, o candidato à reeleição Luciano Cartaxo voltou a utilizar sua página de Facebook para fazer propaganda institucional, inclusive com imagens presenciais em prédios e equipamentos públicos. Ainda na ação, os advogados denunciam que uma revista do Senado teria sido usada para fazer divulgação de Luciano Cartaxo". (do ClickPB)

BIBLIOTECA DE OBRAS RARAS

O acervo é composto por mais de 64 mil exemplares, entre livros e cordéis, a Biblioteca de Obras Raras Átila Almeida, da Universidade Estadual da Paraíba, está com um novo site. Desenvolvido pela equipe de webdesign da Coordenadoria de Tecnologia da Informação e Comunicação (CTIC), juntamente com a equipe da biblioteca, o novo site ganhou ferramentas que facilitam o acesso às informações por parte dos usuários.

DIÁRIO DA BORBOREMA

A Átila também abriga o acervo do Diário da Borborema, com 808 livros com aproximadamente 17 mil exemplares do extinto jornal e em torno de 6 mil imagens, além do acervo de Severino Bezerra de Carvalho, que conta com livros dos séculos XX e XXI, muitos de edições raras e especiais das mais diversas áreas. Endereço: http://bibliotecaatilaalmeida.uepb.edu.br/.

PROTESTOS

Manifestantes fizeram ontem atos em vários pontos de João Pessoa. Todos os trens que circulam na Região Metropolitana da cidade e parte dos ônibus que atendem a população da capital ficaram sem circular pela manhã. A CUT informou que não tem estimativa de quantas pessoas participaram dos protestos.

EM 16 ESTADOS

Os protestos fizeram parte do Dia Nacional de Paralisação e Mobilização das Categorias, convocado pela Central Única dos Trabalhadores (CUT), contra perda de direitos trabalhistas e a reforma da Previdência. Todos os atos, em 16 estados, contaram com apoio dos movimentos Frente Brasil Popular e Povo sem Medo, além de outras centrais sindicais.

NO BICO DO CORVO

O juiz federal Emiliano Zapata pediu vista e adiou o julgamento do pleno do Tribunal Regional Eleitoral (TRE-PB), do recurso pedindo a nulidade do pedido de impugnação do registro de candidatura do deputado Nabor Wanderley (PMDB) à prefeitura de Patos. O relator do processo, juiz Ricardo Freitas, votou favorável ao deferimento do registro.

CAMARÁ

Doze anos depois. A barragem de Camará, em Alagoa Grande, a 119 km de João Pessoa, que se rompeu no dia 17 de junho de 2004 despejando de uma só vez algo aproximado a 17 milhões de metros cúbicos de água que percorreram cerca de 25 km afetando diretamente a cidade de Alagoa Grande, onde deixou mortos e dezenas de famílias desabrigadas, além dos prejuízos no comércio e zona rural, será entregue definitivamente, agora totalmente reconstruida e segura, nesta segunda-feira pelo governador Ricardo Coutinho. Um presente inesquecível. Cidades próximas vão receber água de lá.

A UNIÃO
SUPERINTENDÊNCIA DE IMPRENSA E EDITORA
Fundado em 2 de fevereiro de 1893 no governo de Álvaro Machado

BR-101 Km 3 - CEP 58.082-010
Distrito Industrial - João Pessoa/PB
PABX: (083) 3218-6500 /
ASSINATURA-CIRCULAÇÃO: 3218-6518
Comercial: 3218-6544 / 3218-6526
REDAÇÃO: 3218-6539 / 3218-6509

SUPERINTENDENTE
Albiege Fernandes
DIRETOR ADMINISTRATIVO
Murillo Padilha Câmara Neto
DIRETOR DE OPERAÇÕES
Gilson Renato
DIRETOR TÉCNICO
Walter Galvão
EDITORA ADJUNTA
Renata Ferreira
CHEFE DE REPORTAGEM
Conceição Coutinho
EDITORES SETORIAIS: Geraldo Varela, Carlos Cavalcanti, Alexandre Macedo, Felipe Gesteira e Denise Vilar
EDITORES ASSISTENTES: Carlos Vieira, Emmanuel Noronha, José Napoleão Ângelo, Marcos Lima e Marcos Pereira
PROJETO GRÁFICO: Ricardo Araújo, Fernando Maradona e Klécio Bezerra

Lígia participa de reunião pela aprovação das alterações no FDNE

Conselho da Sudene aprovou portes mínimos para financiamentos

FOTO: Walter Rafael/Secom-PB

Na reunião com o ministro Helder Barbalho foi aprovada a inclusão de três setores: cadeia produtiva da indústria naval e de aviação, infraestruturas hospitalar e educacional

A vice-governadora Lígia Feliciano representou o governador Ricardo Coutinho na XIX Reunião do Conselho Deliberativo da Sudene, realizada nessa quinta-feira (22), no Instituto Ricardo Brennand, em Recife (PE). Na ocasião, foram aprovados os portes mínimos de financiamento do Fundo de Desenvolvimento do Nordeste (FDNE), além da inclusão de três novos setores considerados prioritários e que se tornam aptos aos financiamentos do FDNE.

Em um dos temas da pauta também estava o fim do veto ao financiamento do Fundo de Desenvolvimento do Nordeste (FDNE) para o setor de energia, alterando, dessa forma, as diretrizes e prioridades do Fundo, já valendo para o exercício de 2016, no entanto, por solicitação do ministro da Integração Nacional, Helder Barbalho, que presidiu a reunião, foi retirada de pauta a proposição, que possibilitaria o financiamento a parques eólicos, centrais fotovoltaicas, centrais geradoras hidrelétricas e pequenas centrais hidrelétricas. De acordo com o ministro, o assunto vem sendo discutido pelos Ministérios da Indústria, Comércio e Serviços e de Minas e Energia, a proposição será discutida e votada posteriormente, quando o debate sobre o tema for esgotado pelos ministérios.

Com relação aos portes mínimos de financiamento do Fundo de Desenvolvimento do Nordeste (FDNE), que eram de R$ 50 milhões de investimentos totais ou R$ 35 milhões de receita bruta anual ou anualizada, passaram a ser estabelecidos de acordo com a localização do empreendimento e levando em consideração o fato de ser um projeto voltado para implantação ou modernização/ampliação, variando entre R$ 15 milhões e R$ 30 milhões. Esses valores ainda podem ser reduzidos a R$ 5 milhões em função da oportunidade, importância ou relevância socioeconômica do projeto para o desenvolvimento regional ou local.

Ainda durante a reunião foi aprovada a inclusão de três novos setores considerados prioritários e que se tornam aptos aos financiamentos do FDNE. São eles: a cadeia produtiva da indústria naval e de aviação, inclusive manutenção e reparo; infraestrutura hospitalar; e infraestrutura educacional.

Na próxima reunião do Condel, Lígia pretende apresentar o Plano de Desenvolvimento Econômico Social e Sustentável. "É uma cooperação, que eu espero na próxima reunião colocar em pauta e explicar a importância do plano para a Paraíba e que também pode ser estendido para todo o Nordeste", explicou a vice-governadora.

Conforme proposta do vice-governador do Maranhão, Carlos Brandão, os conselheiros aprovaram uma moção de apoio à retomada da isenção do Adicional do Frete para Renovação da Marinha Mercante (AFRMM), a qual deverá ser entregue ao presidente Michel Temer e que prevê a extensão do incentivo, que vigorou até dezembro de 2015, por mais cinco anos. "A renúncia não representa um grande impacto para o Governo Federal e é muito importante para o Nordeste", destacou o superintendente da Sudene, Marcelo Neves.

PARA DERRUBAR A PROIBIÇÃO AO UBER

Lucas quer revogar lei na CMJP

Tramita na Câmara Municipal de João Pessoa um projeto de lei que visa revogar a Lei n° 13.105, de 30 de novembro de 2015, que proíbe o uso de carros particulares cadastrados em aplicativos como o Uber para fins de transporte remunerado, individual ou coletivo, no município. O PL 1563/2016 é de autoria do vereador Lucas de Brito (PSL) e será analisado pelo plenário da Casa Napoleão Laureano.

A Lei nº 13.105 dispõe sobre a exploração do serviço de transporte de passageiros através de aplicativos, softwares, programas ou qualquer suporte tecnológico utilizando-se de veículos particulares registrados ou não, com fins lucrativos na capital paraibana. No entanto, Lucas destacou que a regra é inconstitucional e está em desacordo com os interesses da população uma vez que invade a competência da União, a quem cabe legislar sobre as diretrizes da política nacional de transportes.

"Além de inconstitucional e contrária aos interesses do povo de João Pessoa, é extremamente retrógrada e anacrônica, atrapalhando a vida dos pessoenses e prejudicando o desenvolvimento econômico da capital. Merece, portanto, ser urgentemente revogada", ressaltou o parlamentar. Ele destacou até a inexistência de lei complementar que autorize os "estados a legislar sobre questões específicas das matérias relacionadas neste artigo" (Art. 22, parágrafo único, da CF).

Dos atuais vereadores da Câmara Municipal de João Pessoa, Lucas de Brito foi o único que votou pela liberação de aplicativos como o Uber. Ele avalia que, ao vedar a prestação de serviços que se tratam de atividade econômica, a lei em vigor viola o fundamento constitucional da livre iniciativa, o princípio constitucional da livre concorrência e a garantia do livre exercício de qualquer atividade econômica, independentemente de autorização de órgãos públicos.

APÓS QUESTIONAMENTOS DO MPF

OAB-PB revê cobrança a ex-advogados

A Ordem dos Advogados do Brasil, seccional da Paraíba (OAB-PB) acolheu considerações do Ministério Público Federal no Estado (MPF-PB) e deixou de cobrar anuidades em atraso e taxa de cancelamento de advogados que pretendem se desligar do órgão de classe.

Desde 2013, o MPF vem questionado a OAB-PB com relação à exigência de que advogados que pretendem se desassociar da seccional arquem com as mensalidades pendentes, bem como paguem taxa de cancelamento (para que haja desvinculação do órgão).

O MPF argumentou que tal exigência seria contrária ao direito de livre associação, uma vez que a condição imposta seria uma forma de impedir a desvinculação do advogado, impondo-lhe uma cobrança, por meio indevido, quando deveria ser realizada através das vias administrativas e judiciais cabíveis, independentemente do desligamento dele.

Num primeiro momento, a OAB-PB sustentou o cabimento da "taxa de cancelamento", argumentando que seria cobrada "em razão da demanda de tempo e material humano dispendido no procedimento, ante o número de processos administrativos existentes na referida seccional".

No entanto, após novas ponderações do MPF, a OAB informou que deixou de fazer a cobrança e que o pedido de cancelamento de inscrição de advogado já está sendo deferido sem a exigência de pagamento prévio da respectiva taxa e de eventuais anuidades em atraso, em respeito ao disposto no artigo 5º, XX, da Constituição Federal.

O procurador da República Guilherme Ferraz elogiou a disposição da seccional paraibana em acolher as ponderações do Ministério Público e dar exemplo de autocrítica e correção de rumos, como instituição que defende não apenas as prerrogativas dos advogados, mas da cidadania em geral.

PARLAMENTO JUVENIL

Estudantes da PB vão disputar eleição na web

Três estudantes da Rede Estadual de Ensino foram pré-selecionados para participar do programa Parlamento Juvenil do Mercosul (PJM). Nesta etapa, cada estudante elaborou um projeto autoral de protagonismo juvenil e foi pré-selecionado pela Secretaria de Estado da Educação (SEE).

Os alunos selecionados foram Haulisson Radynny Lira da Silva e Tatiane Soares Dias, da Escola Estadual Professor Lordão, da cidade de Picuí, e Victor da Rocha Silva, da Escola Estadual Orlando Venâncio dos Santos, de Cuité.

Na próxima etapa, os candidatos participarão da seleção final, que será realizada por meio de processo eleitoral democrático, conduzido pelo Ministério da Educação (MEC), que elegerá um representante de cada unidade federativa. Durante o processo eleitoral, o aluno poderá promover sua candidatura por meio de vídeos e postagens em suas redes sociais, utilizando a hashtag #EleiçãoPJMBrasil2016.

A data para o lançamento da candidatura será 10 de outubro pelo site http://pjm.mec.gov.br, e as eleições nacionais ocorrerão entre os dias 30 de outubro a 5 de novembro.

O programa Parlamento Juvenil do Mercosul tem como objetivo promover o protagonismo juvenil, contribuindo para a integração regional dos jovens parlamentares que, após discussões conjuntas, acordam e recomendam a adoção de políticas educativas que promovam uma cidadania regional e uma cultura de paz e respeito à democracia, aos direitos humanos e ao meio ambiente.

O jovem eleito para representar sua Unidade da Federação e o Brasil no PJM tem mandato de dois anos e, durante esse período, participa ativamente do processo de elaboração e divulgação da Declaração do Parlamento Juvenil, documento produzido pelo coletivo do PJM, composto pelos parlamentares juvenis de todos os países-membros e associados.

> O programa Parlamento Juvenil do Mercosul tem como objetivo promover o protagonismo juvenil

CPI vai criar calendário de fiscalização na Paraíba

Claro foi a última operadora de telefonia a assinar o Termo de Compromisso

FOTO: Divulgação/ALPB

João Gonçalves (PDT) e Bosco Carneiro (PSL), presidente e relator da CPI, comemoram resultados

O presidente da Comissão Parlamentar de Inquérito (CPI) da Telefonia Móvel, deputado João Gonçalves (PDT), confirmou que a empresa Claro decidiu assinar o Termo de Compromisso com a Assembleia Legislativa da Paraíba no dia 4 de outubro. Agora, a CPI deverá instituir um calendário para fiscalizar as empresas.

O parlamentar informou que depois de ter sido assinado o Termo de Compromisso com as operadoras TIM, Vivo e OI, a CPI decidiu colocar em pauta a convocação do presidente da Claro para uma acareação com o presidente da Anatel, e com dois engenheiros da Universidade Federal de Campina Grande. "Porém, fomos procurados pela direção da Claro que pediu para também assinar o Termo de Compromisso", explicou João Gonçalves.

Em uma reunião nessa terça-feira (20), os representantes da Claro e os integrantes da CPI da Telefonia trataram sobre a minuta do documento a ser assinado.

A próxima etapa da CPI será criar um calendário de fiscalização da aplicação das ações que todas as operadoras se comprometeram a realizar. "Nós teremos que visitar mais de 5 mil escolas públicas na zona rural e urbana. Vamos formar vários grupos de trabalho para visitar toda a Paraíba. Todos os novos sinais das operadoras nos municípios implantados pelas operadoras serão fiscalizados pela CPI da Telefonia", destacou João Gonçalves.

AGENDA DOS CANDIDATOS (JOÃO PESSOA)

Charliton Machado (PT)

Não informou a agenda.

Cida Ramos (PSB)

6h - Adesivagem e panfletagem
8h40 - Caminhada no Miramar,
10h - Reunião com a coordenação de campanha
12h - Debate na Rádio Arapuan FM
15h40 - Caminhada no Valentina
16h - Gravação para a TV Master
17h40 - Caminhada no bairro Jardim Cidade Universitária

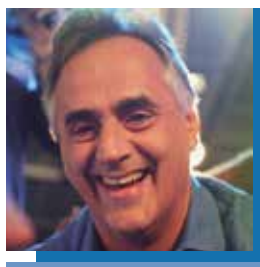

Luciano Cartaxo (PSD)

9h - Agenda administrativa
12h30 - Debate na Rádio Arapuan FM
15h - Gravação de Guia Eleitoral
17h - Reunião com equipe de campanha
18h - Caminhada no Esplanada
21h - Reunião com articuladores da Penha

Victor Hugo (PSol)

Não informou a agenda.

CAMPINA GRANDE

Adriano Galdino (PSB)

Não informou a agenda.

Artur Bolinha (PPS)

8h - Participação no Jornal da Manhã da Rádio Caturité
10h30 - Visita a restaurante para reunião com funcionários
11h30 - Visita à construtora
16h23 - Caminhada no bairro Santa Rosa
19h - Reunião com lideranças

David Lobão (PSol)

6h30 - Panfletagem em escolas privadas no Centro da Cidade
12h20 - Entrevista para a Rádio Panorâmica
15h - Corpo a Corpo no Bairro das Malvinas (Piramidal)
18h - Panfletagem em universidades privadas

Romero Rodrigues (PSDB)

7h - Entrevista à Panorâmica FM
8h - Agenda administrativa
14h - Visita empresas no Distrito Industrial
16h - Ação no Conjunto Nossa Senhora Aparecida e Tambor
19h- Passeata no Santo Antônio
20h - Reunião com a coordenação de campanha

Veneziano Vital do Rêgo (PMDB)

9h15 - Visita à Comunidade São Januário
15h15 - Caminhada no bairro da Bela Vista
19h15 - Encontro com lideranças
20h15 - Encontro no bairro do Monte Santo
21h15 - Encontro na Vila Sandra, com concentração na esquina da Rua Vigário Calixto com a Rua Luis Sodré Filho

Walter Brito Neto (PEN)

Manhã - Visita ao Genipapo e ao Marinho
Tarde - Reunião com mães de pessoas com deficiência
Noite - Estudo Bíblico com mocidade evangélica

CANDIDATOS À PMJP

Faculdade promove debate em João Pessoa

Nesta sexta-feira, 23, o auditório da Faculdade Maurício de Nassau, em João Pessoa, receberá os quatro candidatos a prefeito da capital para um debate a partir das 20h. O evento terá a participação dos alunos, docentes e convidados que na ocasião terão a oportunidade de conhecer os candidatos e suas propostas de governo. Haverá, também, transmissão ao vivo pelo portal Leia Já.

Para o diretor da unidade, Thiago Deiglis, trazer o debate para a faculdade é incentivar o voto consciente. "Sabemos da descrença dos eleitores com relação à política, mas não podemos fechar os olhos e deixar que qualquer um nos represente. É responsabilidade de cada cidadão não só escolher, como também acompanhar e cobrar dos governantes. Por isso, vamos trazer esse debate para dentro da Faculdade Maurício de Nassau, não apenas para ouvir o que cada um tem a dizer, mas também para incentivar os nossos alunos a se interessarem e serem mais ativos na política", destacou.

A mediação e condução do debate será feita pelos jornalistas Wendell Rodrigues e Vanessa Braz. Dividido em três blocos, no primeiro e no segundo bloco, os candidatos farão perguntas entre si. Os temas abordados nestes blocos serão Saúde, Mobilidade e Segurança, Educação e Economia. No terceiro bloco, os candidatos irão responder as perguntas feitas pelos alunos da faculdade, um total de 12 perguntas divididas entre os 4 candidatos. As perguntas terão tema livre, e serão entregues antes do debate para que sejam sorteadas.

Para participar da plateia os coordenadores dos cursos irão convidar os alunos e cadastrá-los. As fichas com as perguntas para os candidatos serão elaboradas pelos próprios alunos. Os candidatos terão um minuto para fazer as perguntas, um minuto e meio para resposta, um minuto para réplica e um minuto para tréplica. No terceiro bloco, eles terão um minuto para responder as perguntas feitas pelos alunos e sorteadas na ocasião. "Esperamos que o debate seja produtivo, que cada candidato mantenha o respeito e que possam expor suas propostas e dessa forma ajudar o eleitor na melhor escolha", finalizou Thiago.

A Polícia Militar, Corpo de Bombeiros e Semob estarão dando apoio na realização deste evento. A militância poderá apoiar o seu candidato na área externa da faculdade, localizada na Avenida Rio Grande do Sul, onde a Semob estará organizando o trânsito.

TRANSPOSIÇÃO

Promotoria em Sousa discute atraso nas obras

O procurador-geral de Justiça do Ministério Público da Paraíba (MPPB), Bertrand de Araújo Asfora, presidente do 'Comitê de Gestão da Crise Hídrica na Paraíba', esteve na manhã dessa quinta-feira (22) na região do município de Sousa para participar de reunião que discutiu os atrasos nas obras do Eixo Norte do Projeto de Integração do Rio São Francisco (Transposição das Águas).

Acompanhado dos procuradores de Justiça Valberto Cosme de Lira (2º-subprocurador-geral de Justiça do MPPB) e Francisco Sagres Macedo Vieira (integrante do Comitê da Crise Hídrica), o procurador Bertrand Asfora também visitou, ao lado de técnicos da Agência Executiva de Gestão das Águas do Estado da Paraíba (Aesa), o Canal da Redenção, que atende ao Distrito de Irrigação das Várzeas de Sousa, a ser beneficiado com as águas do Eixo Norte da Transposição.

Na Promotoria de Justiça de Sousa, também participaram da reunião com a Aesa e outros integrantes do 'Comitê de Gestão da Crise Hídrica na Paraíba' os promotores de Justiça Manoel Pereira de Alencar, Valfredo Alves Teixeira e Maria Neves Pedrosa Bezerra.

Cortando os estados de Pernambuco, Ceará e Paraíba, as obras do Eixo Norte do Projeto de Integração do Rio São Francisco estão atrasadas. Em julho deste ano, chegaram a ficar paralisadas, com a demissão de 700 trabalhadores e a concessão de férias coletivas para outros 600 funcionários por parte da Mendes Júnior, construtora responsável pelo trecho. O Ministério da Integração Nacional já teria investido R$ 5,1 bilhões nesse eixo. A previsão é que obra seja entregue no começo de 2017.

Com 477 quilômetros de extensão em dois eixos (Leste e Norte), a Transposição das Águas do São Francisco, realizada nos governos de Lula e Dilma Rousseff, vai garantir a segurança hídrica de 12 milhões de pessoas em 390 municípios da região Nordeste, onde a estiagem é frequente.

No Estado da Paraíba, no Eixo Leste a água da Transposição passará pelos rios do Cariri e Agreste, enchendo o Açude Poções, em Monteiro, Epitácio Pessoa, em Boqueirão, e a Barragem de Acauã, em Itatuba. A água chegará por meio de canais e túneis subterrâneos. Parte dessa água do Eixo Leste também será distribuída para toda a região do Cariri, com a possibilidade de levar água até a região do Curimataú.

No Eixo Norte, a água chegará na Paraíba pela Barragem de Caiçara e seguirá para o Açude Engenheiro Ávidos, em Cajazeiras, e em seguida para o Açude São Gonçalo e Rio Piranhas, chegando ao Estado do Rio Grande do Norte, onde terá outras distribuições. A Paraíba também conseguiu a aprovação de uma entrada no Eixo Norte para o Açude de Condado, na cidade de Conceição, no Sertão.

Segundo o Ministério da Integração, em todo o Nordeste o Projeto de Transposição das Águas do Rio São Francisco emprega diretamente cerca de 10 mil pessoas, tendo cerca de 477 quilômetros, atingindo 27 reservatórios, 14 aquedutos, nove estações de bombeamento e quatro túneis.

Presidido por Bertrand Asfora, o 'Comitê de Gestão da Crise Hídrica na Paraíba' foi criado no dia 10 de junho deste ano e, em um primeiro momento, teve como principal foco o Açude de Boqueirão e o abastecimento de água na região polarizada pelo município de Campina Grande. O 'Comitê' é composto por instituições governamentais e instituições da sociedade civil.

Governador assina decreto que proíbe prisão administrativa na PM
Página 6

FOTO: Evandro Pereira

MOBILIZAÇÃO CONTRA O GOVERNO TEMER

Ônibus e trens param em João Pessoa

Manifestantes criticam as reformas da Previdência e da legislação trabalhista

José Alves
zavieira2@gmail.com

Cerca de 80% dos ônibus urbanos de João Pessoa e os trens que trafegam na capital e nos municípios de Santa Rita e Cabedelo deixaram de circular durante parte da manhã de ontem porque tiveram suas garagens e linhas bloqueadas com pneus em chamas. As manifestações fizeram parte do Dia Nacional de Paralisação, com o tema "Nenhum Direito a Menos", organizado pela Frente Brasil Popular e outras entidades contra o governo Michel Temer, que vem sinalizando com propostas de reforma da legislação trabalhista e da Previdência Social.

O Terminal de Integração de ônibus também ficou interditado para usuários. A recomendação durante os protestos era de que todos pegassem os ônibus na parada mais próxima fora da Integração.

Para o membro do movimento Frente Brasil Popular, Marcos Freitas, o protesto atingiu o objetivo. "A finalidade foi parar a produção da riqueza no Brasil, causar prejuízo aos empresários e não à população. Afinal quando um motorista de ônibus, por exemplo, deixa de ir ao trabalho por causa de um movimento como este, ele deveria enxergar que, faltando ao trabalho por um dia, está deixando de ser explorado pelo seu empregador, uma vez que trabalha além de sua carga horária e praticamente todos os dias é assediado moralmente", afirmou.

Durante o movimento, cerca de 400 ônibus, segundo os organizadores do protesto, não puderam sair para as ruas porque, por volta das 4h, os manifestantes atearam fogo em pneus em frente à garagem da Unitrans, no bairro do José Américo. Os ônibus só voltaram a circular por volta das 9h, quando os manifestantes liberaram a saída.

Trens

Já os trens só foram liberados às 10h28, primeiramente com destino a Cabedelo e em seguida para Santa Rita. A CBTU informou que, durante a manifestação, nove viagens de trem foram canceladas, atingindo cerca de três mil usuários. A operação foi comprometida devido à interdição das linhas durante a madrugada por manifestantes que colocaram pneus queimados nas duas saídas da Estação de João Pessoa.

Às 10h, os manifestantes da Frente Brasil Popular se concentraram no Parque Solon de Lucena, de onde partiram em caminhada pelo Centro da capital distribuindo panfletos informando sobre os ataques do governo Temer aos direitos dos trabalhadores e dos servidores públicos.

População

Alguns trabalhadores, como João Marcos, que reside em Santa Rita, estavam ontem revoltados com o não funcionamento dos trens. "Acho este protesto um absurdo. Ninguém respeita mais as leis neste País. Os manifestantes deveriam entender que parando os transportes públicos, estão prejudicando os trabalhadores e não o governo Temer".

A comerciária Carolina Oliveira disse que essa manifestação é bastante injusta porque só prejudica o trabalhador. "Eu saí de Bayeux por volta das 6h30, para poder chegar no trabalho às 8h, mas estou aqui em frente a CBTU sem condição de chegar no meu trabalho que fica no bairro de Mangabeira, porque não tem ônibus circular. Estou prejudicada", disse.

Por outro lado, havia também os que apoiavam o movimento. A secretária Patrícia Vieira pegou carona para não faltar ao trabalho, mas disse ser favorável aos protestos. "Você sabe o que está em jogo? O governo quer aumentar a idade de aposentadoria para 70 anos. Quer autorizar os empresários a negociarem com os trabalhadores direitos como 13º e férias. Quem você acha que vai levar vantagem nessa negociação? Acho que o povo precisa protestar mesmo e muito mais do que o que está acontecendo hoje", declarou.

De acordo com Marcos Freitas, membro da Frente Brasil Popular, o movimento pelos direitos dos trabalhadores e contra o governo Temer atingiu o objetivo. "Esse é nosso recado para um governante ilegítimo e golpista que é Michel Temer que agora quer retirar os direitos conquistados dos trabalhadores", disse Freitas enfatizando que os trabalhadores de um modo geral deveriam entender e participar do movimento porque eles trabalham além da carga horária, fazem dupla função e praticamente todos os dias são assediados moralmente.

PELA GARANTIA DOS DIREITOS

Caminhada no Centro de João Pessoa

Feliphe Rojas
*Especial para **A União***

Após um dia marcado por paralisações de trabalhadores, foi realizado, na tarde de ontem, um ato que reuniu cerca de 300 manifestantes na frente do Liceu Paraibano, em João Pessoa. Participaram da manifestação grupos sindicais e movimentos sociais. Na pauta dos manifestantes estava a luta contra medidas do governo Temer, que consideram ilegítimo, e pautas que circulam na Câmara dos Deputados e no Senado Federal que, de acordo com os protestantes, ameaçam os direitos garantidos pelos trabalhadores ao longo dos anos.

Após a concentração na frente da escola, o grupo seguiu o percurso tradicional rumo ao Ponto de Cem Réis. De acordo com um dos organizadores do evento, Gleyson Melo, da Frente Brasil Popular, ainda não existe um consenso entre os grupos sobre a pauta da realização de uma nova eleição. Para Gleyson, deveria haver primeiramente uma reforma política. "Esse tema das eleições gerais não é um consenso ainda no movimento. O movimento está centrado no Fora Temer e contra a redução dos direitos. Mas a gente costuma dizer o seguinte: quem está defendendo "diretas já", está defendendo porque percebe que o povo teve a democracia usurpada e quer votar, mas não resolve o nosso problema porque o sistema político é o mesmo", declarou.

Sobre o tema da greve geral, que está sendo organizada pelos movimentos sindicais, Gleyson disse que não é fácil organizar uma paralisação dessa magnitude, mas que algumas categorias estão aderindo a ideia. "Não é uma coisa da noite para o dia, mas a gente já está percebendo várias categorias como a dos bancários, dos professores de vários segmentos, petroleiros, dos Correios. Então a greve geral está sendo construída. Aqui é um primeiro passo para a greve geral porque essa é a única forma que os trabalhadores encontraram ao longo da história para conquistar os seus direitos", finalizou.

FOTO: Marcos Russo

Integrantes de grupos sindicais e movimentos sociais seguiram da frente do Liceu Paraibano até o Ponto de Cem Réis

VIADUTO DO GEISEL

Mais um trecho será liberado amanhã

A partir das 5h de amanhã, o Governo do Estado, por meio da Superintendência de Obras do Plano de Desenvolvimento do Estado da Paraíba (Suplan), vai liberar mais um trecho das obras integrantes do Viaduto do Geisel (Viaduto Eduardo Campos), na BR-230, no sentido Três Lagoas/Cabedelo, via que contém três faixas e promete acabar com os problemas de congestionamento daquela localidade. Às 8h, o governador Ricardo Coutinho fará inspeção do andamento das obras.

As obras do Viaduto do Geisel seguem em ritmo acelerado e para que os serviços tenham continuidade será feita a liberação desse novo trecho. Com isso, os condutores passarão direto pela rodovia, agora nos dois sentidos. Com o descongestionamento dos acessos e desvios, as alças restantes serão concluídas mais rapidamente. Ainda com a nova liberação, parte do congestionamento vai deixar de existir no entorno do viaduto.

A diretora-superintendente da Suplan, Simone Guimarães, pede a compreensão e atenção de todos. "Os condutores que por ali trafegam devem redobrar a atenção, pois ainda estamos em obras, trabalhando dia e noite. Essas intervenções são imprescindíveis para conclusão do nosso viaduto. Muita calma, paciência e bastante atenção ao circular na BR. Contamos com o apoio de todos vocês. O viaduto é uma intervenção enorme que vem para resolver as dificuldades de circulação de veículos na interseção da BR-230, beneficiando os moradores das Zonas Sul e Sudeste e também quem vem de outras cidades", destacou.

As obras de construção do Viaduto do Geisel representam um investimento de cerca de R$ 38 milhões, oriundos do Governo do Estado e Governo Federal.

Prisão administrativa é extinta na Polícia Militar da Paraíba

Decreto assinado pelo governador foi publicado no Diário Oficial de ontem

O governador Ricardo Coutinho assinou decreto que proíbe a prisão administrativa de policiais militares, o que veda o cerceamento da liberdade de profissionais por pequenas faltas cometidas administrativamente. Conforme o Decreto Nº 36.924/2016, publicado no Diário Oficial de ontem, a punição continua para efeitos de anotação na ficha do PM e classificação de comportamento, não existindo mais o fato de prender o policial que chegou atrasado ao serviço, por exemplo.

Com a assinatura, que foi proposta pelo comandante-geral da Polícia Militar, coronel Euller Chaves, o governador da Paraíba deu um salto em relação a várias Polícias Militares do Brasil, que atualmente reivindicam no Congresso Nacional a extinção da prisão disciplinar, como é chamada a prisão administrativa. Em âmbito nacional, o projeto saiu agora da Comissão de Constituição, Justiça e Cidadania do Senado Federal e aguarda para ir ao plenário da Casa.

O fim da prisão disciplinar, no entanto, não elimina a aplicação dos códigos penais militar e comum. A punição que o governador Ricardo Coutinho extinguiu era uma conveniência política criada no passado e abria espaço para a arbitrariedade contra os policiais, o que possibilitava que um PM fosse preso apenas por prestar continência fora dos padrões.

Policiais militares de toda a Paraíba comemoram a conquista, já que adequa a profissão de policial militar ao atual estado democrático de direito.

FOTO: Wagner Varela

No ano passado, a Polícia Militar arrecadou e distribuiu mais de 15 mil brinquedos, roupas e calçados infantis em todo o Estado

SOLIDARIEDADE

PM lança hoje Operação Criança Feliz para arrecadar brinquedos

A Polícia Militar lança hoje a Operação Criança Feliz, que tem o objetivo de arrecadar brinquedos para serem distribuídos para crianças de todo o Estado. As doações podem ser feitas até o dia 14 de outubro em qualquer Batalhão ou Companhia da Polícia Militar, inclusive na sede do Comando-Geral, no Centro da capital, e no Centro de Educação, no bairro de Mangabeira VII, em João Pessoa.

O coordenador de Comunicação Social e Marketing da Polícia Militar, major Cristóvão Lucas, disse que a participação da população é fundamental para o sucesso da operação. "Contamos com a participação das pessoas, que podem fazer a doação até o dia 14 de outubro em qualquer unidade da Polícia Militar no Estado para podermos levar esse gesto de carinho e solidariedade às crianças de várias cidades paraibanas", disse.

A entrega dos brinquedos será feita na semana das crianças. Até lá, os policiais vão participar de uma competição interna para ver qual o Batalhão ou Companhia que mais arrecada brinquedos. No ano passado, foram mais de 15 mil brinquedos arrecadados e distribuídos em todo o Estado.

> As doações podem ser feitas até o dia 14 de outubro em qualquer unidade da Polícia Militar

EM ALAGOA GRANDE

Computadores e objetos furtados são recuperados

A Polícia Civil, por meio da 8ª Delegacia Seccional de Guarabira, na região do Brejo, recuperou, no final da manhã de ontem, 25 computadores novos e vários objetos furtados da Escola Normal Osvaldo Trigueiro de Albuquerque e Melo, que fica no centro da cidade de Alagoa Grande. O material levado pelos ladrões na madrugada da quarta-feira (21) está avaliado em mais de R$ 300 mil. Um dos suspeitos do roubo foi preso.

No registro da ocorrência, a diretora da escola disse que foi informada do furto às 6h30 da manhã e quando chegou na unidade de ensino viu os portões abertos e os cadeados das portas serrados. Segundo ela, os ladrões teriam revirado os objetos das salas e levado, monitores, centrais de processamento de computadores, uma roçadeira, um botijão de gás e parte da merenda do colégio. Os computadores furtados seriam instalados no novo laboratório de informática da escola.

Durante os levantamentos realizados no local, os agentes de investigação descobriram que o crime teria sido praticado por três pessoas que chegaram à escola em uma carroça. Entre os suspeitos estava um ex-presidiário que cumpriu pena por roubo. Ele foi visto passando pelo colégio na noite do furto. Esta informação ajudou na localização do suspeito, que foi preso no inicio da manhã dessa quinta-feira. Durante o depoimento na delegacia o ex-presidiário informou onde o material roubado estava.

"Ele levou nossa equipe até o assentamento Maria da Penha I e lá encontramos em um local ermo no meio do mato próximo a um açude tudo que foi furtado da escola. Ele falou que pretendia vender os objetos por 70 mil reais, mas não informou a quem. Com a prisão desse suspeito conseguimos identificar os outros dois envolvidos com o crime. Agora vamos entregar o material apreendido e continuar as investigações para descobrir o paradeiro dos outros dois, um deles inclusive é menor", disse o delegado responsável pelo inquérito, Danilo Orengo.

FOTO: Secom-PB

Material furtado estava no meio do mato, em um assentamento

SEMANA NACIONAL DE TRÂNSITO

Detran promove simpósio e seminário

A programação da Semana Nacional de Trânsito elaborada pelo Departamento Estadual de Trânsito (Detran-PB) tem continuidade hoje com a realização de dois eventos de grande repercussão envolvendo os temas fiscalização, saúde, segurança e educação, com a finalidade de atingir públicos específicos e gerais.

Assim, a partir das 8h, a Divisão de Educação de Trânsito e a direção do órgão farão a abertura do I Simpósio de Urgências e Emergências Químicas, no auditório da Escola de Serviço Público do Estado da Paraíba (Espep). Com duração de dois dias, o curso tem o objetivo de informar sobre os possíveis riscos à vida oferecidos pelo manuseio incorreto de produtos químicos, assim como acidentes envolvendo tais produtos, a prevenção contra esses acidentes, incêndios e outros desastres, sobretudo no trânsito.

O público-alvo são as entidades públicas e privadas de defesa e promoção da saúde, do meio ambiente e da segurança, tais como ONGs, Samu, Corpo de Bombeiros, Ibama, Polícia Militar, Polícia Rodoviária Federal, Infraero e órgãos de trânsito.

O outro evento desta sexta-feira é o I Seminário Paraibano sobre Fiscalização, Saúde e Educação de Trânsito, que será aberto às 9h, pela Escola Pública de Trânsito e a Direção do Detran-PB, no auditório da Escola Técnica Estadual de Mangabeira. Tem como público-alvo os profissionais do trânsito, da Saúde, diretores e professores da rede pública e privada de ensino, estudantes e acadêmicos, gerentes regionais de Educação e da Saúde, ONGs e demais interessados.

PROGRAMAÇÃO

Simpósio

Dia 23/9/2016 (sexta-feira)
8h – Abertura - Agamenon Vieira (Detran)
9h40 – Produtos perigosos
13h – Prevenção e combate a incêndios
15h40 – Transporte de vítimas

Dia 24/9/2016 (sábado)
7h30 – Traumas de extremidades
9h40 – Segurança e saúde no trabalho com líquidos inflamáveis
13h – Triagem de vítimas
15h40 – Prevenção, preparação e respostas às emergências químicas

Dia 25/9/2016 (domingo)
13h – Preparação para o exercício
17h – Exercício de emergência química

Seminário:

Dia 23/9/2016 (sexta-feira)
9h – Apresentação do Programa de Inclusão através da Música (Prima)
9h30 – Abertura oficial - Leitura da Ata
9h30 – Entrega das Medalhas de Honra ao Mérito Paraibano de Trânsito

Palestra 1 - 10h:
Acidentes de trânsito e seus impactos na saúde: Uma realidade dos Hospitais Estaduais de Emergência e Trauma da Paraíba
Palestrantes: Renata Nóbrega, gerente executiva de Vigilância e Saúde da Paraíba e José Bezerra Júnior, Hospital de Trauma de Campina Grande
Mediador: Sabrina Bernardo

Palestra 2 - 11h
Lei Seca: Mitos e verdades sobre a atividade de fiscalização e legislação
Palestrante: Jackson Alves – Detran/PB
Mediador: Ricácio Lima da Cruz – Detran

Palestra 3 - 14h:
Educação de trânsito: Eu sou + 1 por um trânsito + seguro
Palestrante: Irene Rios (SC)
Mediador: Poliana Figueiredo – Detran

Campanha para doação de órgãos e tecidos tem início amanhã na PB

Objetivo é sensibilizar a população para aumentar número de transplantes

O Governo do Estado, por meio da Central de Transplante, inicia amanhã a 16ª Campanha Estadual para Doação de Órgãos e Tecidos, com o tema "Mais doação, mais vida", que se prolonga até a terça-feira (27), data em que se comemora o Dia Nacional da Doação de Órgãos. O evento começa com a realização de um culto ecumênico, às 16h, no auditório do Centro Turístico de Tambaú, para familiares de doadores e receptores de órgãos e tecidos, além dos profissionais envolvidos no processo de doação e transplante.

A ação continua no domingo (25), com a "Caminhada pela Vida", às 15h30. A concentração será em frente ao Posto 99 (entre as Avenidas Ruy Carneiro e Epitácio Pessoa), com percurso até o Busto de Tamandaré. Participam da caminhada grupos de motoclube e ciclismo, acompanhados de carro de som, além da população. O encerramento da 16ª Campanha Estadual para Doação de Órgãos e Tecidos será na terça-feira (27), às 7h30, no Terminal de Integração do Varadouro, com panfletagem, divulgação das ações da central, além da sensibilização sobre a importância de doar órgãos para a população que circula no local.

"A campanha tem o objetivo de sensibilizar a população e, consequentemente, aumentar o número de transplantes. É importante que as pessoas se conscientizem desse gesto de solidariedade. Hoje você é convocado para doar, mas em algum momento você também pode precisar dessa doação. Então, a gente pede que reflitam sobre isso, se coloquem no lugar de quem está precisando de uma doação de órgãos, avise sobre sua vontade, pois só a família pode decidir sobre a doação", disse a coordenadora da Central de Transplante da Paraíba, Gyanna Lys Montenegro.

De acordo com o Ministério da Saúde, a Paraíba realizou no primeiro semestre deste ano 92 transplantes, número 41,5% maior em relação ao mesmo período do ano passado, quando foram feitos 65 procedimentos. Quanto à recusa das famílias, no Estado o número está 47%, menor em relação ao mesmo período de 2015, quando a porcentagem era de 62%. Isso significa que quase metade das famílias ainda rejeita a doação de órgãos de um parente com diagnóstico de morte encefálica. "Mesmo sabendo que quem decide é a família, cada um precisa externar o seu desejo de ser doador de órgãos, pois assim será formada uma grande rede de consciência para a importância do ato de doação de órgãos e tecidos", sugeriu Gyanna.

Sobre o serviço

A Central de Notificação, Captação e Distribuição de Órgãos da Paraíba, vinculada à Secretaria de Estado da Saúde, foi criada com a finalidade de fazer busca ativa, receber notificação, captação e distribuição de órgãos e tecidos, conforme a Lei n.º 9.434/97. A central desenvolve o Programa de Educação Continuada com cursos de capacitação profissional nas universidades, hospitais, escolas públicas, privadas e estabelecimentos empresariais.

Para ser doador, basta manifestar o desejo à família. Cabe a ela a decisão sobre a doação. A Central de Transplante disponibiliza o telefone (083) 3244-6192 para informações.

FOTO: Secom-PB

Grupo familiar do Assentamento Iº de Maio, assistido pela Emater, trabalha com hortaliças como tomate, repolho, quiabo e pepino

PARAÍBA AGRONEGÓCIOS

Hortaliças orgânicas são destaque

Os visitantes da 49ª edição da Feira Paraíba Agronegócios, que acontece no Parque de Exposições Henrique Vieira de Melo, em João Pessoa, têm no stand da Gestão Unificada (GU) Emepa/Interpa/Emater uma diversidade de atividades que ajudam no fortalecimento da agricultura familiar. O evento é organizado pelo Governo do Estado, por meio da Secretaria de Estado do Desenvolvimento da Agropecuária e Pesca (Sedap).

Quem desejar poderá comprar hortaliças orgânicas produzidas por agricultores familiares, assistidos pela Emater. Vindos do Assentamento 1º de Maio, do município de Maturéia, os produtos da Silvania Agrorgânicos estão chamando a atenção de consumidores. Portadora de selo fornecido pelo IBD orgânico – Ministério da Agricultura, Pecuária e Abastecimento, seus produtos são comercializados em feiras livres, supermercados da região de Patos, e fornecidos aos programas de compras governamentais, PAA e PNAE.

O grupo familiar do assentamento que trabalha com a produção orgânica é composto de oito pessoas, trabalhando com uma grande variedade de hortaliças, quais sejam tomate cereja, tomate salada, repolho, quiabo, abobrinha, pepino, pimentão, cenoura, cinco tipos de batata-doce, milho verde, vagem, couve-flor e maracujá. "Poderíamos trabalhar com uma maior diversificação de culturas, mas devido à escassez de água tivemos que reduzir as plantações", informou Silvania Maria de Lima Cordeiro.

A atividade em grande escala se consolidou há oito anos depois que passou a receber assistência da Emater, na unidade operativa do município de Maturéia, regional de Princesa Isabel, recebendo, inclusive, orientação para obter o selo orgânico. "A gente trabalhava com a hortaliça convencional, comercializava nas feiras livres até que, a pedido da Fazenda Tamanduá, buscamos o selo para atender o mercado de exportação para outros estados", comentou.

Quando fornecia para os mercados de grandes cidades, deparou-se com o período de estiagem que se alastra por quase três anos, obrigando a diminuir a área de plantação. No momento trabalha para atender os clientes das feiras livres, o PAA, PNAE e um supermercado na cidade de Patos.

Usando o sistema de irrigação por gotejamento, as famílias do assentamento que trabalham com hortaliças, por orientação dos extensionistas da Emater utilizam para o controle de pragas, os extratos produzidos a partir de plantas nativas da região.

VIGILÂNCIA SANITÁRIA

Agevisa alerta para riscos de produtos sem registro

"A utilização de produtos sem registro junto ao Ministério da Saúde pode causar sérios riscos aos usuários, sejam eles cosméticos, equipamentos estéticos, de saúde, gêneros alimentícios, de higiene, etc., por não serem submetidos ao controle de qualidade, tanto técnico quanto sanitário", alertou a diretora-geral da Agência Estadual de Vigilância Sanitária, Glaciane Mendes.

Destaque da edição de ontem do programa "Momento Agevisa", que vai ao ar no Jornal Estadual da Rádio Tabajara (AM 1.110 e FM 105.5), entre as 6h e 7h, a preocupação da Agevisa/PB em relação ao assunto, segundo a diretora técnica de Ciência, Tecnologia Médica e Correlatos, Helena Lima, se deve à constatação de que a população vem consumindo cada vez mais produtos de origem desconhecida, provenientes principalmente do exterior, devido às facilidades de acesso proporcionada pelo avanço tecnológico globalizado e também pelas fronteiras desguarnecidas.

Helena Lima observou que a desinformação, aliada à forma como os produtos são anunciados através dos veículos de comunicação de massa, se constitui num dos principais agravantes dos riscos a que as pessoas são expostas, à medida que se estimula o consumo pelo consumo, sem alertar os consumidores para a necessidade de se buscar informações sobre os produtos adquiridos e consumidos.

Os clareadores dentais podem ser citados como exemplo de produtos que oferecem perigo ao usuário. Em 2015, segundo Helena Lima, a Anvisa proibiu a venda desse tipo de produto sem prescrição de dentistas em atendimento a pedido do Conselho Regional de Odontologia de São Paulo. "A decisão teve por base o fato de os clareadores conterem alto teor abrasivo, podendo danificar o esmalte dos dentes, causar inflamações na boca e provocar dores em pessoas com maior sensibilidade".

CAMPANHA DE MULTIVACINAÇÃO

Dia D é realizado na cidade de Bayeux

O Núcleo de Imunização da Secretaria de Estado da Saúde (SES) promove amanhã, no município de Bayeux, o Dia D da Campanha de Multivacinação. A abertura das atividades será às 8h30, no Posto de Saúde da Família Mário Andreazza, e a vacinação seguirá normalmente nos postos até as 17h. A Campanha de Multivacinação começou em todo o Estado na segunda-feira (19) e se estende até 30 de setembro.

"Geralmente nossa equipe escolhe para o Dia D um município com baixa cobertura vacinal, para estimular e informar a população sobre a importância da imunização. Desta vez, fizemos diferente – além do objetivo de melhorar a cobertura, escolhemos Bayeux por ser um município próximo da capital. O bairro é de fácil acesso e com grande circulação de crianças", informou a chefe do Núcleo de Imunização da SES, Isiane Queiroga.

A Campanha de Multivacinação tem o objetivo de atualizar a caderneta de vacinação e melhorar a cobertura vacinal de crianças menores de 5 anos e na faixa etária de 9 a menor de 14 anos – a inclusão dos adolescentes é uma novidade desta edição.

"Por se tratar de uma avaliação e atualização das cadernetas, esta campanha não tem metas a cumprir. Nossa missão é colocar as cadernetas do público-alvo em dia. O Estado rotineiramente já envia vacinas e insumos necessários para todas as Gerências Regionais de Saúde que, posteriormente, passam aos 223 municípios", explicou Isiane.

A secretária de Saúde de Bayeux, Ana Cristina da Costa Gomes, disse que as expectativas são as melhores possíveis. "Os agentes comunitários e as equipes de Saúde da Família estão, durante toda esta semana, comunicando sobre o Dia D e passando informações da Campanha de Multivacinação. A vacina previne doenças e é um investimento em saúde para toda a população".

Segundo Ana Cristina, foi preparado um dia diferente. "Preparamos um dia cheio de atrativos, com brinquedos e atividades lúdicas para as crianças, banda com apresentação musical, distribuição de camisas, além da presença dos profissionais de saúde. O bairro Mário Andreazza tem muitas crianças e uma média de 40 mil habitantes", destacou.

As vacinas disponibilizadas durante a campanha são: BCG, Hepatite B, VIP (Vacina Inativada Poliomielite), VOP (Vacina Oral Poliomielite atenuada), Rotavírus, Pentavalente, Pneumo 10, Meningo C, Tríplice Viral, Tetraviral/Varicela, DTP (Tríplice Bacteriana), Dupla Adulto, HPV, Hepatite A e DTP Acelular. Destas, três são específicas para adolescentes: HPV, Tríplice Viral e Dupla Adulto, que é a antitetânica.

Isiane Queiroga disse que o alerta é para que os pais levem as crianças e adolescentes com suas cadernetas aos postos de vacinação para que sejam avaliadas, independente de estar em dia ou não. "Caso a criança ou adolescente tenha deixado de tomar alguma vacina oferecida pelo Calendário Nacional de Vacinação, as doses serão atualizadas", ressaltou.

Publicado decreto que regulamenta Fundo de Equilíbrio Fiscal na PB

Objetivo é a manutenção do equilíbrio das finanças públicas do Estado

O Governo do Estado publicou ontem, no Diário Oficial do Estado, o decreto que regulamenta o Fundo Estadual de Equilíbrio Fiscal (FEEF), criado pela Lei nº 10.758, que tem como objetivo a manutenção do equilíbrio das finanças públicas do Estado da Paraíba. O FEEF, que vai produzir efeitos a partir de 1º de outubro deste ano e terá duração de 30 meses, será composto por alguns segmentos da indústria, atacado/distribuidor e do varejo do regime Normal, que possuem benefícios ou incentivos fiscais do Estado. Já as micro e pequenas empresas, optantes do Simples Nacional na Paraíba, não serão incluídas.

A criação do FEEF é decorrente da grave situação financeira experimentada por todos os entes das unidades da Federação. A implantação do Fundo na Paraíba será também um passo importante da administração pública na busca pela manutenção do equilíbrio das contas do Tesouro Estadual. O decreto tem como objetivo ainda a busca do reequilíbrio das finanças públicas estaduais e possibilitar o financiamento das ações do Estado comprometidas com a solução dos problemas advindos da atual crise econômica que atinge todo o País e, particularmente, o Estado da Paraíba.

Antes da aprovação da Lei do FEEF na Assembleia Legislativa, o governador Ricardo Coutinho discutiu o teor do projeto com as entidades de classe do setor produtivo da Paraíba para ouvir contribuições para o aperfeiçoamento da lei. A criação do Fundo Estadual de Equilíbrio Fiscal no Estado da Paraíba está ancorada no Convênio ICMS 42, de 3 de maio de 2016, editado pelo Conselho Nacional de Política Fazendária (Confaz), que foi chancelada pela Carta de Maceió, elaborada no V Encontro dos Governadores do Nordeste, realizado em maio deste ano.

Composição do FEEF

O FEEF será composto por recursos oriundos de depósitos efetuados pelas empresas beneficiadas de incentivo e benefícios fiscais, financeiros-fiscais ou financeiros já concedidos ou que vierem a ser concedido pelo Estado, no âmbito do ICMS. Os estabelecimentos beneficiários por meio de incentivos e de benefícios fiscais com inscrição estadual, incluídos no decreto, deverão realizar o depósito de 10% sobre o valor do respectivo incentivo ou benefício utilizado em cada período de apuração do ICMS ao Fundo Estadual de Equilíbrio Fiscal.

Segundo o texto do decreto, o depósito ao FEEF deverá ser efetuado até o dia 15 do mês subsequente ao da ocorrência do fato gerador, mediante Documento de Arrecadação Estadual (DAR), com o código de receita específico do FEEF que será definido posteriormente em Portaria pela Secretaria de Estado da Receita. A medida produz efeitos no fato gerador das empresas somente a partir de 1º de outubro. O primeiro depósito para o Fundo deverá ser efetuado até o dia 15 de novembro pelos segmentos incluídos no decreto. A gestão do Fundo será pela Secretaria de Estado de Planejamento, Orçamento, Gestão e Finanças.

Já a falta de depósito no FEEF do montante disposto vai implicar na perda do respectivo incentivo ou benefício naquele mês de apuração do ICMS. Caso ocorra o descumprimento do depósito pelo beneficiário por três meses consecutivos ou não, vai resultar na perda definitiva do respectivo incentivo ou benefício. O texto do decreto prevê ainda o depósito de 10% ao FEEF do contribuinte cujo incentivo ou benefício tenha menos de 12 meses da sua concessão.

Ponderações do FEEF

Contudo, caso o contribuinte aumente seu recolhimento do ICMS no período de apuração em valor monetário superior ao valor pago no mesmo mês do ano anterior deverá depositar no FEEF somente o correspondente a diferença do imposto em relação ao montante do que seria depositado ao Fundo. O aumento de recolhimento do ICMS deve ser analisado confrontando o valor do ICMS a ser recolhido no período de apuração de exigência do depósito no FEEF por cada estabelecimento.

Setor industrial

Outra ponderação do Fundo é que as indústrias com benefício ou incentivo, que realizaram investimentos relevantes em máquinas e equipamentos de, no mínimo, R$ 10 milhões nos últimos 24 meses, ficarão dispensadas de depositar no FEEF nos três primeiros meses, contados a partir do início de sua obrigatoriedade. Após esse período de dispensa, a empresa industrial vai realizar o depósito no FEEF de forma gradativa. O percentual será de apenas 3% do quarto ao sétimo mês; de 6% do oitavo ao décimo primeiro mês; e se aplicará os 10%, a partir do 12º mês da obrigatoriedade.

O Decreto 36.927 afirma ainda que o gozo do benefício ou incentivo do estabelecimento, que contribui com o FEEF, será prorrogado em razão do número de períodos fiscais em que houver a exigência ou efetivo depósito ao Fundo, mas limitado ao prazo máximo de 30 meses.

Nos próximos dias, a Secretaria de Estado da Receita da Paraíba deverá publicar Portaria para disciplinar os procedimentos a serem adotados pelas empresas beneficiárias dos incentivos e benefícios fiscais, especialmente quanto à forma de apuração do valor a ser depositado no FEEF, à escrituração fiscal e às demais obrigações acessórias.

JOGOS ESCOLARES DA JUVENTUDE 2016

Paraíba é ouro na luta olímpica

A Paraíba conquistou, ontem, no Centro de Convenções, a primeira medalha de ouro nos Jogos Escolares da Juventude 2016 categoria 12 a 14 anos. O feito veio com Luan Lima, da Escola Francisca Moura, na luta olímpica, pela categoria médio. Ainda no segundo dia de disputa, Linconl Lima e Wendell Santos, conquistaram, cada um, o bronze, nas categorias pesado e médio, respectivamente.

Com o bronze de Gustavo Vieira, no judô e a prata de Rúbia Ferreira, na luta, na quarta-feira (21), os paraibanos já somam cinco medalhas na competição, em dois dias de disputa. "Excelente participação por se tratar apenas de dois dias de competição", disse José Hugo, chefe da delegação paraibana.

Os Jogos Escolares da Juventude 2016 são realizados pelo Comitê Olímpico do Brasil (COB) e têm o apoio do Governo do Estado. O evento vai se estender até o dia 30 deste mês. Em novembro, será a vez dos jovens entre 15 e 17 anos, participarem dos Jogos, que também serão em João Pessoa.

FOTO: Secom-PB

Luan Lima, da Escola Francisca Moura, ganhou o ouro na luta olímpica para a Paraíba

FUTEBOL JÚNIOR

Auto vai disputar a Copa São Paulo

O Auto Esporte também vai disputar a Copa São Paulo de Futebol Júnior de 2017. A confirmação foi dada na tarde de ontem pelo presidente da Federação Paraibana de Futebol, Amadeu Rodrigues, que se encontra no Rio de Janeiro onde foi tratar de assuntos do futebol do Estado na CBF. O Botafogo já tinha conquistado uma das vagas porque foi campeão do Paraibano Especial Sub-19 e o Alvirrubro de Mangabeira aguardava a confirmação do convite, já que a FPF tinha solicitado uma segunda vaga.

O presidente do Auto Esporte, Watteau Rodrigues, agradeceu a confirmação do convite ao clube pelas redes sociais: "É com grande satisfação que nós que fazemos o Auto Esporte, vimos de público, agradecer ao presidente da FPF, Amadeu Rodrigues, por conseguir junto à CBF, a segunda vaga da Paraíba para a Copa São Paulo de Futebol Juniores", disse o dirigente.

A competição em São Paulo será disputada de 2 a 25 de janeiro de 2017 com jogadores nascidos entre os anos de 1997 e 2001. Tanto o Botafogo como Auto Esporte têm até o próximo dia 30 para confirmar, via ofício, a participação na disputa. Quem desistir depois de confirmado pagará uma multa de R$ 20 mil à Federação Paulista de Futebol, entidade organizadora. Este ano, a Paraíba foi representada pelo Botafogo que, pela primeira vez passou de fase, e o CSP.

> Confirmação foi dada na tarde de ontem pelo presidente da Federação Paraibana de Futebol, Amadeu Rodrigues

Habilidades emocionais para a cultura de paz nas escolas

Os professores da Rede Estadual de Ensino que trabalham com a Metodologia Liga pela Paz comemoram os resultados da iniciativa, que vem mudando a postura dos estudantes em sala de aula, desde 2014. Na zona rural de Catolé do Rocha, por exemplo, o material pedagógico é bastante elogiado pelos alunos, que destacam o uso de personagens infantis como forma de repasse do conteúdo. A metodologia Liga pela Paz é aplicada pelo Governo do Estado, por meio da Secretaria de Estado da Educação (SEE).

O material pedagógico é específico para cada faixa etária. Dessa forma, a Metodologia estimula a cultura de paz por meio da "Educação para as Emoções". Além de reduzir a violência nas escolas, a ação favorece a melhoria dos índices de aprendizagem e a diminuição da evasão escolar.

PARTO HUMANIZADO EM QUEIMADAS

Estado inaugura sala no Hospital Geral

Manuela Sofia foi o primeiro bebê a nascer na Sala de Parto Humanizado, do Hospital Geral de Queimadas (a 140km de João Pessoa), que faz parte da rede hospitalar da Secretaria de Estado da Saúde (SES). O parto foi um sucesso e aconteceu na tarde da quarta-feira (21), poucas horas depois da secretária de Estado da Saúde, Roberta Abath, ter inaugurado o novo equipamento da unidade de saúde.

A mãe da criança, Stefany Simões, foi a primeira a usufruir dos recursos disponibilizados no ambiente que têm o objetivo de tornar o parto normal num momento único, de troca de amor, carinho e muito cuidado por parte de uma equipe multiprofissional. "Fui muito bem atendida por todos. A parteira ficou dando atenção o tempo todo e minha mãe também ficou ao meu lado. Gostei muito", disse Stefany.

A Sala do Parto Humanizado é composta do spa gestacional, com um leito, poltrona reclinável e um espaço para as atividades de fisioterapia. Utilizando uma bola suíça e barras na parede, as mulheres fazem exercícios de alongamento; agachamento; massagem e fortalecimento da pelvis, com o objetivo de fortalecer a musculatura para o momento do parto. O local ainda conta com música ambiente; pintura e iluminação apropriadas para a preparação e o espaço, com equipamentos modernos, onde acontece o parto propriamente dito.

A diretora-geral do hospital, Samara Farias, informou que ainda é oferecida acupuntura para as gestantes, para trabalhar a questão da ansiedade e, consequentemente, minimizar a dor.

Centrais fazem caminhada na Paulista contra as reformas

Elaine Patricia Cruz
Da Agência Brasil

Em um ato unificado pelo Dia Nacional de Paralisação e Mobilização das Categorias, as centrais sindicais começaram no fim da tarde de ontem uma caminhada pela Avenida Paulista, com destino à Praça da República, no centro de São Paulo. A caminhada saiu do vão-livre do Museu de Arte de São Paulo (Masp). Os organizadores estimam a presença de 30 mil pessoas. A Polícia Militar não divulgou expectativa de público.

A mobilização nacional foi organizada por diversas centrais sindicais (CUT, CTB, CSB, CGTB, NCST e CSP-Conlutas e Intersindical) em protesto contra possíveis mudanças na Previdência, como o aumento da idade mínima para aposentadoria; dentre outras.

Primavera dos Museus está homenageando o escritor José Américo de Almeida
Página 10

FOTO: Divulgação

Festa no Cariri

A cantora Sandra Belê se apresentará amanhã com o show Voz e Sanfona no Projeto Som nas Pedras, em Monteiro

Guilherme Cabral
guipb_jornalista@hotmail.com

"É um projeto incrível, mais uma ação voltada para o turismo. É algo louvável. Eu me sinto honrada e feliz em poder participar. Não considero um show, mas uma festa, pois será uma troca entre a cantora e o público, em contato com a natureza, em equilíbrio com o ambiente e aglutinados em torno do som. As pessoas que forem se sentirão presenteadas e banhadas de coisas belas", disse para o jornal **A União** a artista paraibana Sandra Belê, conhecida como a "Patativa do Cariri", referindo-se à primeira apresentação - em caráter especial e cujo título é Voz e Sanfona - que realizará amanhã, a partir das 19h, na Pedra dos Índios, localizada no Assentamento Santa Catarina, na zona rural do Município de Monteiro, na região Cariri do Estado, dentro do Projeto Som nas Pedras. Na ocasião, acompanhada do acordeonista Lucas Carvalho e tendo como convidados o compositor Ilmar Cavalcante e o cantor Osmando Silva, ela interpretará obras clássicas e contemporâneas da música nordestina.

Durante o show, sentado sobre um grande lajedo que fica incrustado no Complexo Turístico Zabé da Loca, na zona rural de Monteiro, o qual integra a Rota Cariri Cultural, uma ação do Sebrae Paraíba e da Prefeitura Municipal, o público terá as estrelas como teto e ouvirá, pela voz de Sandra Belê - com a força e propriedade que lhe são características e fazem dela, atualmente, uma das principais intérpretes nordestinas - canções de diversos artistas, a exemplo de Luiz Gonzaga, Sivuca, João do Vale e Zé Marcolino, mas em arranjos que ganharam tom intimista. Além do acordeonista Lucas Carvalho, que é um jovem instrumentista e pesquisador natural de João Pessoa, e dos músicos Ilmar Cavalcante e Osmando Silva, ambos nascidos em Monteiro, a "Patativa do Cariri" também tocará pandeiro, tambor indígena e utiliza arremedos, apitos que imitam sons de pássaros típicos da fauna regional.

"Vou me sentir em casa, pois sou da região", disse, ainda, Sandra Belê, referindo-se à apresentação que realizará no Projeto Som nas Pedras, lembrando ser natural da cidade de Zabelê, localizada no Cariri. "O lugar é mágico, místico, incrível. É uma área cheia de riqueza, que precisa ser visitada", comentou, ainda, a intérprete, ressaltando a acústica que a Pedra dos Índios proporciona. "É uma coisa linda, inusitada", garantiu ela, que concebeu o Voz e Sanfona no final de 2015 e, desde então, a artista já contou com diversos convidados, a exemplo das cantoras Ellen Oléria e Khrystal. Agora, apresenta o seu show pela primeira vez no Cariri da Paraíba.

Com relação aos convidados da "Patativa do Cariri" para o show no Projeto Som nas Pedras, Ilmar Cavalcante é natural de João Pessoa, mas foi criado em Monteiro. Trata-se de um compositor que possui mais de 300 músicas gravadas por grandes nomes da música, dentre os quais Dominguinhos, Flávio José, Santanna, Novinho da Paraíba e Dejinha de Monteiro, além da própria anfitriã do evento, Sandra Belê. Já Osmando Silva é de Monteiro, onde reside até hoje. Ele se interessou pela música ainda muito jovem, quando aprendeu a cantarolar músicas de Luiz Gonzaga, Trio Nordestino, Jackson do Pandeiro e Dominguinhos e começou se apresentando em bandas de baile. No entanto, hoje, ele segue carreira solo, defendendo o forró autêntico.

Sobre o projeto

A mentora do Som nas Pedras é a produtora cultural Josivane Caiano, que também cuida do Complexo Turístico Zabé da Loca. Considerada original, pois as atrações musicais se apresentam na Pedra dos Índios, uma formação que lembra o solo da Lua e onde existem muitas inscrições rupestres, a iniciativa é uma das primeiras ações para estruturar uma cadeia, na área, em torno da Rota Cultural do Cariri, a qual possui outro atrativo: o almoço, oferecido pela organizadora do evento, Josivane Caiano, no restaurante regional Casa de Zabé, onde a própria Zabé da Loca, tocadora de pífano, mora atualmente.

Também conhecida como "A Patativa do Cariri", Sandra Belê tem o seu trabalho musical reconhecido pelo Brasil afora

CINEMA

Os filmes "Aquarius" e "Rebecca" continuam em cartaz no Cine Banguê

PÁGINA 11

MÚSICA

Festa "Baile Muderno" acontece hoje no Centro Histórico de JP

PÁGINA 12

Revelações

Legado do escritor paraibano José Américo de Almeida é destaque na programação da Primavera dos Museus

FOTOS: Divulgação

Uma gama de intelectuais participou de rodas de diálogos com revelações em torno da vida e da obra de José Américo de Almeida, na FCJA

A 10ª Primavera dos Museus teve um diferencial nas suas comemorações realizadas na Fundação Casa de José Américo, na capital. Na quarta-feira (21) foi realizado um debate em torno de assuntos inéditos sobre a vida do seu patrono, compartilhado por pessoas que tiveram a oportunidade de participar da intimidade daquele ilustre ministro, governador e escritor paraibano. Os participantes falaram para a plateia interessada em conhecer mais sobre o aspecto pessoal de José Américo.

A conversa foi marcada por revelações. Uma delas partiu de Ítalo Kumamoto que, além de seu médico, estendia a visita para trocar ideias com o paciente. Segundo ele, numa dessas ocasiões, José Américo previu as dificuldades que acontecem no panorama político atual do Brasil. "Ele sabia que eu gostava de política e, após a consulta, me sentava ao lado da rede e conversávamos sobre o assunto. Aprendi muito com ele", lembrou.

Além de Ítalo Kumamoto, participaram do bate-papo os jornalistas Gonzaga Rodrigues e Wills Leal, a historiadora Lourdinha Luna e a professora Neide Medeiros, a única que não o conheceu pessoalmente, mas que é uma especialista em torno da obra de José Américo, tecendo comentários literários e críticos da obra.

Gonzaga Rodrigues destacou que José Américo era uma figura legendária e que não era um político comum, porque vivia o seu Eu natural, independente do ambiente em que estava. Acrescentou que o admirava desde a adolescência e que vinha frequentemente a sua residência.

Lourdinha Luna, sua secretária durante 17 anos, disse que José Américo admirava as mulheres e que, certa vez, ele mesmo colou uma foto de Brigitte Bardot na parede com iscas de sabão. Segundo ela, também era admirador de Ney Matogrosso, gostando de sua maneira artística de se apresentar.

Wills Leal destacou que José Américo tornou-se romancista para fugir de sua austeridade e que, sempre pessoal, autêntico, entendia que escrever bem não era gravar o pensamento gramaticalmente impecável, mas aproximar-se da fala do povo. Para concluir o evento houve declamações de poesias por Bené Siqueira e Lindalva Xavier. O encontro foi aberto pelo presidente da Fundação Casa de José Américo, professor Damião Ramos Cavalcanti, e coordenado pela diretora do Museu, professora Janete Rodriguez.

A programação integrou as atividades da 10ª Primavera dos Museus, projeto promovida pelos museus brasileiros em parceria com o Instituto Brasileiro dos Museus – Ibram.

Sesc João Pessoa inscreve para oficina sobre criação literária

"A Criação Literária" é o tema da oficina que a psicanalista, escritora e professora de literatura mineira - radicada no Rio de Janeiro - Ninfa Parreiras ministrará nos próximos dias 6 e 7 de outubro, das 19h às 22h, no Sesc Centro, em João Pessoa, dentro do Projeto A Arte da Palavra. Os interessados em se inscrever gratuitamente podem solicitar o formulário pelo e-mail priscilaaraujovital@gmail.com, ou então no Setor de Cultura da instituição, que se localiza à Rua Desembargador Souto Maior, nº 281, no Centro da capital, no período das 8h às 18h. Mais informações podem ser obtidas pelo número 3208-3158.

O objetivo da oficina é desenvolver uma criação literária, a partir de obras - consagradas e, outras, contemporâneas - selecionadas, abordar a escrita como processo de subjetivação e de identidade, promover atividades de criação textual baseada em imagens e palavras, desenvolver a criação de versos e narrativas curtas e, ainda, fomentar a leitura e discussão de textos infantojuvenis.

Ninfa Parreiras será a ministrante da oficina que acontece na capital

Mineira da cidade de Itaúnas, mas residindo, agora, no Rio de Janeiro, Ninfa Parreiras é graduada em Letras e em Psicologia pela Pontifícia Universidade Católica (Puc) carioca e Mestre em Literatura Comparada pela Universidade de São Paulo (USP). Ao longo de 20 anos, ela trabalhou como especialista na Fundação Nacional do Livro Infantil e Juvenil. É autora de diversas obras em prosa e em poesia para crianças e jovens, a exemplo de A Velha dos Cocos (2006), Um Teto do Céu (2009), O Morro Encantado (2010), O Mergulho no Espelho (2010) e Um Mar de Gente (Girafinha, 2007/ Rovelle, 2014). E, também, publicou ensaios sobre literatura e psicanálise em revistas, jornais e livros.

O projeto A Arte da Palavra incentiva a criação literária, com o intuito de mobilizar o público comerciário, educadores, alunos oriundos das escolas de João Pessoa e universitários para as ações literárias do Sesc. A intenção é formar novos grupos produtores e consumidores de textos literários, em diferentes modalidades, temas e níveis de leitura, ampliando os espaços de diálogos sobre literatura, congregando gêneros contemporâneos e a oralidade. A iniciativa ainda privilegia a experimentação e a dinâmica da escrita, funcionando como uma usina de criação e de aprendizado de novos ofícios literários, possibilitando o conhecimento de técnicas para o exercício da produção textual.

FOTO: Bruno Martins

Filmes

"Aquarius" e "Rebecca" continuam em cartaz no Espaço Cultural

O filme brasileiro mais badalado do momento, "Aquarius' continua em cartaz no Cine Bangüê da Fundação Espaço Cultural, em João Pessoa. Entre o próximo sábado, e o dia 6 de outubro, 'Aquarius' contará com quatro sessões (duas em horários especiais). A programação segue com um clássico de Alfred Hitchcock ('Rebecca'), além de 'Olmo e a gaivota' e 'Esperando Acordada'.

Com direção do pernambucano Kleber Mendonça Filho, 'Aquarius' estreou no Festival de Cannes em maio, cinco dias após o processo de impeachment ser instaurado. O longa adquiriu visibilidade política desde que diretor e equipe empunharam cartazes contra o afastamento da presidente Dilma, no tapete do festival francês.

O elenco tem Sônia Braga, Humberto Carrão, Maeve Jinkings, Irandhir Santos, Carla Ribas, Daniel Porpino, Buda Lira, Tavinho Teixeira, Arly Arnaud e Fernando Teixeira. Sônia é a protagonista, uma jornalista aposentada lutando contra o perigoso poderio do ramo imobiliário. A classificação indicativa é 16 anos.

Rebecca

Clássico de Alfred Hitchcock, 'Rebecca' foi lançado em 1940 nos Estados Unidos. Gênio do suspense, Hitchcock conta a história de uma jovem e inocente dama de companhia que casa com um rico viúvo.

Juntos, residem na mansão Manderley. O viúvo ainda vive atormentado pela morte da primeira mulher em um acidente. A nova esposa é aterrorizada pelas memórias em torno de Rebecca e se deixa dominar pela governanta da casa.

O elenco conta com Laurence Olivier, Joan Fontaine, Judith Anderson, George Sanders, Nigel Bruce, Reginald Denny, C. Aubrey Smith, Gladys Cooper, Florence Bates, Melville Cooper, Leo G. Carroll.

Olmo e a gaivota

Petra Costa e Lea Glob conseguiram dirigir um filme com nacionalidade quíntupla. Lançado em 2014 'Olmo e a gaivota' foi filmado no Brasil, Portugal, Dinamarca, França e Suécia. O documentário com 87 minutos de duração e classificação indicativa de 12 anos é sobre Olívia, uma atriz que se prepara para encenar "A Gaivota", de Tchekov.

FOTO: Divulgação

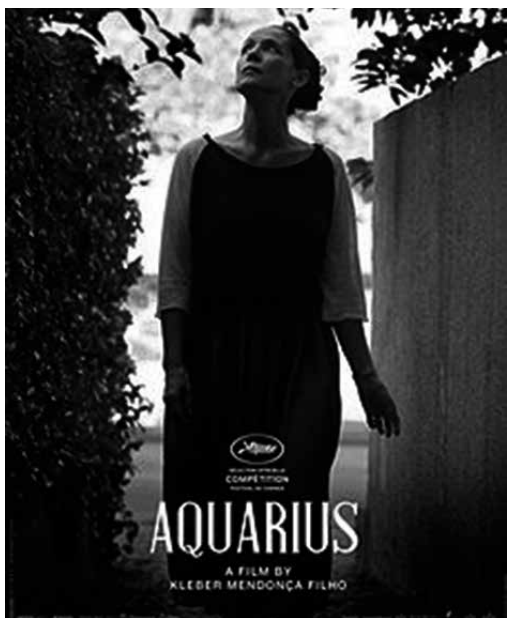

Quando o espetáculo começa a tomar forma, Olivia e seu companheiro descobrem que ela está grávida. Conforme a gravidez evolui, o seu desejo por liberdade e êxito profissional se depara com os limites impostos pelo seu próprio corpo.

Ela, então, se olha no espelho e vê as duas personagens femininas de "A Gaivota" - Arkadina, atriz que está envelhecendo, e Nina, atriz que se perde na loucura - como inquietantes reflexos de si mesma. O elenco tem Olivia Corsini, Serge Nicolai, Philippe Duquesne e Shaghayegh Beheshti.

Esperando Acordada

Uma comédia sobre a culpa. A diretora Marie Belhomme consegue dar um tom cômico a um tema sério. Lançado este ano, 'Esperando acordada' é sobre Perrine (Isabelle Carré), uma violinista amadora que ganha a vida tocando em festas de aniversário de crianças e em lares para idosos.

Um dia, a caminho de um evento para o qual foi contratada, ela se perde. Ao perguntar a um desconhecido como chegar ao local, ela acidentalmente provoca um acidente e, logo em seguida, foge. No dia seguinte ela descobre que o homem está no hospital, em coma.

Sem ter a menor ideia de quem ele seja, mas tomada pelo sentimento de culpa, Perrine decide fazer o que for possível para amenizar sua dor. A classificação indicativa é de 10 anos. No elenco do filme (que tem 83 minutos de duração), Olivia Corsini, Serge Nicolai, Philippe Duquesne e Shaghayegh Beheshti.

Programação

- 4/9
  18h: Olmo e a gaivota
- 25/9
  18h: Aquarius
- 26/9
  18h30: Esperando Acordada
- 27/9
  19h* Horário especial: Rebecca
- 28/9
  17h30: Olmo e a gaivota
  19h30: Tintin Cineclube
- 29/9
  19h* Horário especial: Aquarius
- 1 e 2/10: não haverá sessão
- 3/10
  18h30: Esperando Acordada
  20h30: Olmo e a gaivota
- 4/10
  19h* Horário especial: Aquarius
- 5/10
  17h30: Esperando Acordada
  19h30: Tintin Cineclube
- 6/10
  19h* Horário especial: Aquarius

Crônica em destaque

A última bolacha do pacote

Luiz Augusto Paiva da Mata
guthov@gmail.com

É assim que algumas pessoas se sentem: muito especiais! Mais especiais do que realmente são. Entendem-se, como se diz por aí, a última bolacha do pacote. Todos nós conhecemos alguém com essas notáveis características. Não há ramo da atividade humana em que não se note a presença dessas criaturas. Estão espalhadas pelo mundo e proliferam exponencialmente para nos exibir talento, autoridade e quiçá outras supostas virtudes que atribuem a si mesmos com orgulho e desenvoltura. São atributos que via de regra não possuem, mas a vaidade ou idiossincrasias outras, os fazem exibir essas supostas aptidões ou prerrogativas. Essas exibições de engenho, capacidade ou competência não chegam a me incomodar. Já a "carteirada" , quase sempre acompanhada do inseparável "você sabe com quem está falando?" me aporrinha. Nos meus distantes tempos de caserna já se ouvia dizer que todo general gostaria de ter a mesma autoridade que um cabo julga que tem. É uma verdade!

A esses dois grupos de indivíduos: os "geniais" e os das "autoridades", recomendaria ouvir uma palestra do filósofo Mario Sergio Cortella, onde o ilustre professor nos coloca de maneira genial o real papel que desempenhamos no universo; ou seja, quase nada.

Ao ver a exposição do eminente educador, confesso que lá nos grotões escuros de minha alma apareceu-me aquela inveja pequenina, mas despretensiosa a me cobrar o "como foi que não pensei nisso". Brilhante a argumentação. Vejamos.

Supõe-se que o universo tenha a forma cilíndrica em função da curvatura do espaço. Há cerca de 15 bilhões de anos, tudo estaria adensado em único ponto e uma grande explosão a qual se deu nome de "Big Bang" deu origem ao nosso universo e por isso ainda esteja em expansão. Há ainda, segundo física quântica, a real possiblidade da existência de outros universos. Teríamos então o MULTIverso e não de UNIverso. Dessa mega explosão é que surgiu o nosso universo com duzentos bilhões de galáxias. Uma delas é a nossa Via Láctea que por sua vez possui cem bilhões de estrelas e uma dessas estrelas é o nosso sol. Esse nosso sol, tem girando em torno de si nove planetas (considerando Plutão um deles). Um desses planetas é a Terra, onde a ciência catalogou três milhões de espécies e uma delas é a nossa – o homo sapiens – com cerca de seis bilhões e quatrocentos milhões de indivíduos vivos. Um desses indivíduos é você que lê esses escritos.

Na verdade, tanto você amigo leitor, como esse escrevinhador aqui, somos dois indivíduos dentre seis bilhões e quatrocentos milhões de habitantes de uma única espécie entre três milhões já catalogadas pela ciência em um dos nove planetas que giram em torno de uma estrela de segunda grandeza, dentre outras cem bilhões de estrelas que estão em uma galáxia dentre outras duzentos bilhões de galáxias localizadas em um dos universos possíveis e que irá desaparecer.

Isso dá a ideia de como somos "importantes"! Mas há sempre alguém achando que Deus criou tudo isso só para ele existir.

Assim sugere o palestrante, do qual ousei extrair essa argumentação, que quando alguém vier com essa história de "você sabe com quem está falando?" basta perguntarmos:

- Você tem tempo para eu responder?

Vai que essa pessoa esteja disposta a ouvir o revide. Aí é a sua vez caro leitor (ou leitora). Não perca essa chance: explique!

Em cartaz

A BRUXA DE BLAIR (EUA 2016). Gênero: Terror. Duração: 90 min. Classificação: 12 anos. Direção: Adam Wingard. Com Brandon Scott, Callie Hernandez, Valorie Curry. Sinopse: Um grupo de estudantes de Milwaukee, durante uma viagem para acampar em uma das florestas da região, decide penetrar ainda mais no coração das árvores do que o previsto e acaba descobrindo que a floresta esconde seres perigosos. **CinEspaço2:** 16h e 21h (LEG). **Manaíra5:** 20h10 (DUB) e 22h30 (LEG). **Manaíra7:** 19h30 (DUB) e 17h20, 21h50 (LEG). **Mangabeira1:** 22h (DUB). **Tambiá3:** 14h50, 16h50, 18h50 e 20h50 (DUB).

A VIDA SECRETA DOS BICHOS (EUA 2016). Gênero: Aventura. Duração 90 min. Classificação: Livre. Direção: Yarrow Cheney e Chris Renaud. Com Louis C.K., Eric Stonestreet, Kevin Hart. Sinopse: Max é um cachorrinho que mora em um apartamento de Manhattan. Quando seu dono traz para casa um viralata desleixado chamado Duke, Max não gosta nada, já que o seu tempo de bichinho de estimação favorito parece ter acabado. Mas logo eles vão ter que colocar as divergências de lado pois um coelhinho branco adorável chamado Snowball está construindo um exército de animais abandonados determinados a se vingar de todos os pets que tem dono. **Manaíra5/3D:** 13h30, 15h40 e 17h50 (DUB). **Manaíra7/3D:** 15h (DUB). **Manaíra11:** 14h e 16h20 (DUB). **Mangabeira5/3D:** 13h45, 16h e 18h15 (DUB). **Tambiá2:** 14h35, 16h35 e 18h35 (DUB).

ESQUADRÃO SUICIDA (EUA 2016). Gênero: Ação. Duração: 123 min. Classificação: 12 anos. Direção David Ayer. Com Margot Robbie, Will Smith, Jared Leto. Sinopse: Reúna um time dos super vilões mais perigosos já encarcerados, dê a eles o arsenal mais poderoso do qual o governo dispõe e os envie a uma missão para derrotar uma entidade enigmática e insuperável que a agente governamental Amanda Waller decidiu que só pode ser vencida por indivíduos desprezíveis e com nada a perder. No então, assim que o improvável time percebe que eles não foram escolhidos para vencerem, e sim para falharem inevitavelmente, será que o Esquadrão Suicida vai morrer tentando concluir a missão ou decidem que é cada um por si?. **Tambiá2:** 20h35 (DUB).

AQUARIUS (BRA 2016). Gênero: Drama. Duração: 141 min. Classificação: 18 anos. Direção: Kleber Mendonça Filho. Com Sonia Braga, Maeve Jinkings e Irandhir Santos. Sinopse: Clara tem 65 anos, é jornalista aposentada, viúva e mãe de três adultos. Ela mora em um apartamento localizado na Av. Boa Viagem, no Recife, onde criou seus filhos e viveu boa parte de sua vida. Interessada em construir um novo prédio no espaço, os responsáveis por uma construtora conseguiram adquirir quase todos os apartamentos do prédio, menos o dela. Por mais que tenha deixado bem claro que não pretende vendê-lo, Clara sofre todo tipo de assédio e ameaça para que mude de ideia. **CinEspaço2:** 16h e 21h. **Manaíra1:** 14h.

Serviço

● **Funesc** [3211-6280] ● **Mag Shopping** [3246-9200] ● **Shopping Tambiá** [3214-4000] ● **Shopping Iguatemi** [3337-6000] ● **Shopping Sul** [3235-5585] ● **Shopping Manaíra** (Box) [3246-3188] ● **Shopping Mangabeira** [3565-1400] ● **Sesc - Campina Grande** [3337-1942] ● **Sesc - João Pessoa** [3208-3158] ● **Teatro Lima Penante** [3221-5835] ● **Teatro Ednaldo do Egypto** [3247-1449] ● **Teatro Severino Cabral** [3341-6538] ● **Bar dos Artistas** [3241-4148] ● **Galeria Archidy Picado** [3211-6224] ● **Casa do Cantador** [3337-4646]

Evento

Domus Hall leva dois fãs para o camarim d'O Rappa

Com data marcada para vir a João Pessoa no próximo dia 30, O Rappa vai apresentar sua nova turnê na Domus Hall e para presentear os fãs da banda, a casa de shows está realizando uma promoção no seu perfil do Instagram que vai sortear um ingresso, com direito a acompanhante, para o camarote frontstage e levará os sortudos para conhecer os integrantes no camarim. Para participar, basta seguir a Domus no Instagram (@domushall), curtir a foto oficial e marcar dois amigos nos comentários. O sorteio será realizado dia 26 de setembro, às 12h.

Rádio Tabajara

AM	FM
0h - Madrugada na Tabajara	0h - Madrugada na Tabajara
4h - Aquarela Nordestina	4h - Aquarela Nordestina
6h - Jornal Estadual	6h - Jornal Estadual
7h - Reserva Especial MPB	7h - Primeira Bola
8h - Programação Musical	8h - Big Show do Bolinha
12h - Fala, Paraíba!	11h - Bola na Rede
14h - Programação Musical	12h - Fala, Paraíba!
16h - Menu 105	14h - A tarde é nossa
18h - Tabajara Esporte	17h - Afro-Brasil
19h - Voz do Brasil	19h - Voz do Brasil
20h - Transa Reggae	20h - Programação Musical
	22h - E por falar em saudade

ATRAÇÕES DIVERSAS

Fim de semana

Hoje

Baile Muderno movimenta Centro Histórico da capital hoje com três atrações culturais

Em mais uma edição, o Baile Muderno marca mais um encontro na Vila do Porto hoje e traz dessa vez como atrações os DJs ChicoCorrea, Maga Bo e a banda Sociedade Recreativa. Com apresentação marcada para ter início às 22h, o evento quer mostrar ao público pessoense um mundo afora no formato de Sound System, que passa por diversos universos, mas chega a João Pessoa com toda sua desenvoltura. Os ingressos R$ 30 inteira e R$ 15 meia-entrada.

Hoje

PÔR DO SOL NA VILA

- **Atração:** Henrique Ornellas
- **Quando:** Hoje
- **Onde:** Vila do Porto
- **Horário:** 17h
- **Entrada:** Franca

Domingo

INDIE SESSIONS APRESENTA SELVAGENS À PROCURA DE LEI

- **Quando:** Domingo
- **Onde:** Vila do Porto
- **Horário:** 17h
- **Entrada:** R$ 25 antecipado (meia-entrada) e R$ 30 antecipado entrada social + 1kg de alimento não perecível no dia do evento

Sábado

PHOSPHORESCENT

- **Atrações:** Felipe Matheus Lima, Gutemberg Lima, Thaiane Veloso e Marco Galindo
- **Quando:** Amanhã
- **Onde:** Vila do Porto
- **Horário:** 23h
- **Entrada:** R$ 20 e na porta: R$ 30

SOU NEGRA + FREDERICA

- **Quando:** Domingo
- **Onde:** Usina Cultural Energisa
- **Horário:** 18h30
- **Entrada:** R$ 10

Domingo

Sábado

ABOUT THE BLUES VOLTA AO CAFÉ DA USINA

- **Quando:** Amanhã
- **Onde:** Usina Cultural Energisa
- **Horário:** 21h
- **Entrada:** R$ 10

Paraíba: todos os cantos

Teresa Duarte - teresaduarte2@hotmail.com

FOTOS: Teresa Duarte

Agronegócios

A grande movimentação na Praça de Alimentação da Feira Paraíba 49ª Expofeira Paraíba Agronegócios, iniciada no último domingo, tem superado as expectativas dos comerciantes. O evento promovido pelo Governo do Estado, por meio da Secretaria de Desenvolvimento da Agropecuária e da Pesca, em parceria com Banco do Nordeste, Senar Paraíba e Sebrae, acontece até o próximo domingo no Parque de Exposições Henrique Vieira de Melo, no bairro do Cristo Redentor em João Pessoa. A Praça da Alimentação ocupa uma área de 500 metros quadrados e conta com três restaurantes, 12 food trucks, além de barraquinhas de produtos artesanais. O espaço está sendo coordenado pelo Sebrae-PB e também conta com apresentações culturais e shows gratuitos que acontecem essa semana sempre no período das 16h às 22h.

Litoral Norte

Trilhas dos Potiguaras, projeto turístico lançado pelo Governo do Estado no Litoral Norte, compreende as imediações do Município de Baía da Traição, para atender o Litoral Norte com o objetivo de valorizar a cultura indígena e incentivar a economia e o fortalecimento do turismo sustentável na área. A trilha é resultado de um trabalho de levantamento do governo da Paraíba que elencou pousadas, restaurantes, praias, pontos históricos e aldeias indígenas nos 66 km de Litoral do Norte paraibano. Se você gosta da natureza, histórias encantadoras, esporte e da boa gastronomia, esse é o roteiro certo para se vivenciar. Informações no site www.trilhaspotiguaras.com.be.

Pacote de Turismo

Ao contratar um pacote turístico oferecido pela agência de viagens o consumidor deve ficar atento ao que está sendo oferecido no material de divulgação do pacote e verificar se os itens constam no contrato que será assinado com a agência de turismo.O material promocional divulgado pela agência também deverá estar incluídos no contrato quando ele for assinado, pois, caso a agência não cumpra com o que foi oferecido no pacote, a pessoa deverá ter em mãos o material promocional para poder cobrar os seus direitos na justiça, e também, jamais fazer depósito de pagamento em conta pessoa física, devendo este ser feito exclusivamente na conta da agência que é jurídica.

Galante

O Restaurante Regional Casa de Cumpade, na zona rural de Galante, distrito de Campina Grande, lança neste domingo uma programação que será iniciada a partir de outubro próximo em homenagem ao mês da criança. A nova proposta da casa será anunciada à imprensa e convidados pelo Cumpade João durante o café da manhã regional que é servido sempre aos domingos, seguido do almoço acompanhado do forró pé de serra. Aproveitando o ambiente de fazenda, atrativo e confortável em contato direto com a natureza, se torna perfeito para o lazer das famílias nos finais de semana. Uma estrutura foi montada para proporcionar as crianças como vive os animais, como alimentá-los, ou seja, os pequenos poderão vivenciar os prazeres de uma fazenda. Informações: (83) 99187-5587 (83) 98770-4760.

Areia

"Civilização do Açúcar" é o tema da V Super Trilha, o maior evento ecológico e de aventura do Brejo paraibano, no Município de Areia PB. Marque na sua agenda dia 12 e 13 de novembro próximo e venha vivenciar experiências em contato direto com a natureza, durante dois dias sendo no primeiro uma trilha de 7 km na Mata Pau Ferro com acampamento, alojamento e pousada em áreas bem estruturadas. Na Super Trilha, além de uma programação cultural, será realizada visita ao Engenho Triunfo com degustações de frutas, cachaça e sorvete. O roteiro será finalizado com um passeio contemplativo à bordo da Jardineira Flor da Trilha carro adaptado para passeios turístico. Mais informações pelo fone (83) 99855-9197.

Emergência é decretada em cidade dos EUA devido a protestos violentos
Página 15

OPERAÇÃO LAVA JATO

Moro prende Mantega e depois solta

O ex-ministro é suspeito de ter pedido R$ 5 milhões a Eike Batista para o PT

Da Agência Estado

O juiz federal Sérgio Moro, que conduz a Operação Lava Jato, determinou o bloqueio de até R$ 10 milhões do ex-ministro Guido Mantega e outros sete investigados na Arquivo X. O ex-ministro foi preso temporariamente nessa quinta-feira e solto horas depois por ordem do magistrado. A Arquivo X investiga crimes de corrupção e lavagem de dinheiro envolvendo obras do pré-sal. Em despacho, Moro revogou a prisão de Mantega "sem prejuízo das demais medidas e a avaliação de medidas futuras".

Mantega é suspeito de ter pedido, em 2012, enquanto era ministro da Fazenda e presidente do Conselho de Administração da Petrobras, R$ 5 milhões ao empresário Eike Batista para pagar dívidas de campanha do PT. Eike afirma que a solicitação foi feita no então gabinete de Mantega.

O sequestro de ativos foi pedido pelo Ministério Público Federal. Para Moro, é "viável o decreto do bloqueio dos ativos financeiros dos investigados em relação aos quais há prova de recebimento de propina".

"Não importa se tais valores, nas contas bancárias, foram misturados com valores de procedência lícita. O sequestro e confisco podem atingir tais ativos até o montante dos ganhos ilícitos. Considerando os valores da propina paga, resolvo decretar o bloqueio das contas dos investigados até o montante de R$ 10 milhões. Defiro, portanto, o requerido e decreto o bloqueio dos ativos mantidos em contas e investimentos bancários dos seguintes investigados: Guido Mantega, Luiz Claudio Machado Ribeiro, Ruben Maciel da Costa Val, Danilo Souza Baptista, Luiz Eduardo Carneiro, Luiz Eduardo Neto Tachard, Júlio Cesar Oliveira Silva e Francisco Corrales Kindelán", ordenou Moro.

Os bloqueios serão implementados pelo Bacen-Jud, sistema online do Banco Central.

"Observo que a medida ora determinada apenas gera o bloqueio do saldo do dia constante nas contas ou nos investimentos, não impedindo, portanto, continuidade das atividades das empresas ou entidades, considerando aquelas que eventualmente exerçam atividade econômica real. No caso das pessoas físicas, caso haja bloqueio de valores atinentes a salários, promoverei, mediante requerimento, a liberação", afirmou o juiz da Lava Jato.

São alvos da Arquivo X, além de Mantega, executivos das empresas Mendes Júnior e OSX Construção Naval S.A., assim como representantes de empresas por elas utilizadas para suposto repasse de vantagens indevidas. A Procuradoria da República relata que, em 26 de julho 2012 o Consórcio Integra Offshore, formado pelas empresas Mendes Júnior e OSX, firmou com a Petrobras contrato no valor de US$ 922 milhões, para a construção das plataformas P-67 e P-70 (unidades flutuantes de produção, armazenamento e transferência de petróleo voltadas à exploração dos campos de pré-sal).

PT aponta espetáculo da PF

Da Agência Brasil

O Partido dos Trabalhadores divulgou nota ontem (22) afirmando que a prisão do ex-ministro Guido Mantega foi um "espetáculo da Polícia Federal (PF)" e que causou "indignação geral" de parlamentares e pessoas ligadas à legenda. Mantega foi preso temporariamente nessa manhã, durante a 34ª fase da Operação Lava Jato, chamada de Arquivo X.

De acordo com a nota, o presidente nacional do PT, Rui Falcão, afirmou que a prisão do ex-ministro Guido Mantega é "arbitrária, desumana e desnecessária". Segundo ele, [a operação] deveria se chamar "Operação Boca de Urna", uma vez que acontece às vésperas das eleições municipais".

No documento, Rui Falcão lembrou que Mantega é ex-ministro, tem endereço fixo e nunca se negou a dar esclarecimentos, sendo assim "midiática a prisão em um hospital".

O ex-ministro estava no hospital acompanhando a esposa em uma cirurgia quando a operação foi deflagrada. Segundo a PF, os agentes desconheciam o fato de que a mulher de Mantega estava internada no Hospital Albert Einstein e que, ao chegar à casa do ex-ministro, os policiais tomaram conhecimento da situação e se dirigiram ao local antes de iniciar as buscas no apartamento. A PF informou que ele se apresentou espontaneamente na portaria do hospital.

Sobre as informações apresentadas pela PF de repasses de verbas para pagamento de propina, o PT refutou os argumentos apresentados. "Todas as operações financeiras do partido foram realizadas estritamente dentro dos parâmetros legais e posteriormente declaradas à Justiça Eleitoral."

Revogação da prisão

Poucas horas depois da prisão de Guido Mantega, o juiz federal Sérgio Moro revogou a prisão do ex-ministro alegando que, "diante do quadro de saúde da esposa e como as buscas e apreensões de documentos nos endereços residenciais e comerciais dos investigados já foram feitas, não há mais a necessidade de manter Mantega detido, já que ele não pode mais interferir na colheita de provas".

O juiz deixou claro não ter consultado nem o Ministério Público Federal (MPF), nem a autoridade policial antes de tomar sua decisão.

FOTO: Wilson Dias/Agência Brasil

O ministro Marco Aurélio, relator de duas ações que questionam a jurisprudência, foi o único a votar, sendo contra a decisão

EM OUTUBRO

STF vai retomar o julgamento sobre prisão em 2ª instância

Da Agência Estado

O Supremo Tribunal Federal (STF) marcou para o dia 5 de outubro a retomada do julgamento sobre a possibilidade de prisão após condenação pela justiça de segundo grau e, portanto, antes do final do processo. As duas ações que voltarão a ser julgadas pelo plenário do STF foram apresentadas pela Ordem dos Advogados do Brasil (OAB) e pelo Partido Ecológico Nacional (PEN), que alegam que a prisão enquanto houver direito a recurso viola o princípio da presunção de inocência.

Em fevereiro, o Supremo decidiu permitir que as penas passassem a ser executadas já na segunda instância, ou seja, antes de todas as possibilidades de recursos serem esgotadas. O entendimento anterior era o de que o cumprimento da pena começaria após o chamado trânsito em julgado da condenação, podendo chegar aos Tribunais Superiores.

Esvaziamento

Até aqui, apenas o ministro Marco Aurélio Mello, relator das duas ações que questionam a jurisprudência fixada pela Corte em fevereiro, pronunciou o seu voto. Segundo ele, não é constitucional aplicar uma pena antes que se esgotem todas as possibilidades de recurso a que o condenado tem direito.

Um dos temores do Ministério Público é que, caso o STF volte atrás no entendimento, as investigações da Operação Lava Jato sejam esvaziadas, já que isso desestimularia que condenados que temessem a prisão firmassem acordos para colaborar com os procuradores.

Em conversa gravada com o presidente do Senado, Renan Calheiros (PMDB-AL), o ex-presidente da Transpetro Sérgio Machado afirmou que o novo entendimento do STF "está apavorando todo o mundo".

RETOMADA PARCIAL

Programa de Reforma Agrária do Incra é liberado pelo TCU

Da Agência Estado

O Tribunal de Contas da União (TCU) autorizou nessa quinta-feira, 22, a retomada parcial do programa de reforma agrária do Instituto Nacional de Colonização e Reforma Agrária (Incra). Os processos de regularização de terras estavam paralisados desde abril por determinação do tribunal, após realização de uma auditoria que apontou fraudes e irregularidades graves no programa.

De uma lista de 15 itens que geraram as paralisações, nove foram suspensos temporariamente pela corte, que recebeu do Incra um plano de providências para resolver as falhas. A autorização tem validade de 120 dias para oito tipo de casos. Um deles teve prazo de autorização fixado em 180 dias.

"A decisão do tribunal se deu por entender que grande parte dos beneficiários identificados com suspeita de fraude foi classificada dessa forma principalmente por falhas nos cadastros e banco de dados do Incra e não necessariamente por ação do agricultor", declarou o tribunal.

O TCU determinou que seja exigido do agricultor familiar a documentação necessária para comprovar sua regularidade com o Programa Nacional de Reforma Agrária e ter acesso a benefícios como crédito rural e assistência técnica. O tribunal pediu ainda que o Incra encaminhe para o órgão um relatório mensal atualizado das providências adotadas e resultados alcançados durante a vigência da suspensão da medida cautelar.

A precariedade do sistema de regularização de terras foi um dos temas da série de reportagens Terra Bruta, publicada pelo jornal "O Estado de S. Paulo" em julho. O trabalho detalhou a grilagem de terras em sete estados do Norte e Centro-Oeste do País, e identificou 482 focos ativos de tensão e violência em 143 municípios.

Na auditoria realizada pelo TCU em abril, a Corte identificou mais de 578 mil beneficiários irregulares do programa do Governo Federal. São dezenas de problemas de extrema gravidade identificados, entre eles a relação de 1.017 políticos que, criminosamente, receberam lotes do programa. A relação inclui 847 vereadores, 96 deputados estaduais, 69 vice-prefeitos, quatro prefeitos e um senador.

Governo envia MP com a reforma do Ensino Médio e quer educação integral

Artes, Sociologia, Filosofia e Educação Física passam a ser disciplinas optativas

Mariana Tokarnia e Pedro Pedruzzi
Da Agência Brasil

O presidente Michel Temer assinou e encaminhou ontem ao Congresso Nacional uma Medida Provisória (MP) para reestruturação do Ensino Médio que, quando aplicada, possibilitará que o aluno escolha diferentes trilhas de formação e formação técnica. O governo também anunciou plano de ampliar a educação integral a partir de 2017.

A intenção é que o Ensino Médio tenha, ao longo de três anos, metade da carga horária de conteúdo obrigatório, definido pela Base Nacional Comum Curricular – ainda em discussão. O restante do tempo deve ser flexibilizado a partir dos interesses do próprio aluno e das especificidades de cada rede de ensino no Brasil. Os alunos poderão escolher seguir algumas trajetórias: Linguagens, Matemática, Ciências da Natureza e Ciências Humanas.

As mudanças pretendem favorecer, também, a aplicação dos conhecimentos em diversas áreas – inclusive no dia a dia dos alunos e na realidade do Brasil e do mundo. Pelo Plano Nacional de Educação (PNE), até 2024, 50% dos matriculados cumprem jornada escolar em tempo integral de, no mínimo, sete horas por dia, somando 4,2 mil horas em todo o Ensino Médio.

De acordo com o ministro da Educação, Mendonça Filho, a pasta investirá R$ 1,5 bilhão para ofertar o ensino integral a 500 mil jovens até 2018. O tempo integral passará a ser fomentado a partir do ano que vem. "O tempo integral retira os jovens da vulnerabilidade nas grandes e médias cidades do Brasil e garante uma educação de qualidade", disse.

Ao discursar durante o evento de assinatura da MP, o presidente Michel Temer garantiu que "não haverá redução das verbas para Educação". Segundo Temer, a reforma no Ensino Médio pretende fa zer com que seja dado um "salto de qualidade na educação brasileira".

A expectativa é de que essas mudanças comecem a ser aplicadas a partir de 2017, de acordo com a capacidade de cada rede de ensino. Conforme Mendonça, não há prazo de implementação para a reforma, mas a primeira turma deve ingressar no novo modelo em 2018.

A reforma do Ensino Médio passou a ser priorizada pelo governo após o Brasil não ter conseguido, por dois anos consecutivos, cumprir as metas estabelecidas. De acordo com dados do Índice de Desenvolvimento da Educação Básica (Ideb), que mede a qualidade do ensino no País, o Ensino Médio é o que está em pior situação quando comparado às séries iniciais e finais da educação fundamental: a meta do ano era de 4,3, mas o índice ficou em 3,7.

FOTO: Reprodução/Internet

Ministério Público Federal lançou nota alertando para os riscos de uma reforma por Medida Provisória

O que muda na LDB com a MP do MEC

INFOGRÁFICO: Reprodução/Internet

ANTES	DEPOIS
CARGA HORÁRIA A LDB prevê que, a cada ano do ensino médio, os alunos tenham no mínimo 800 horas de aula, e que cada ano tenha pelo menos 200 dias letivos.	**CARGA HORÁRIA** A medida provisória do governo federal amplia "progressivamente" a carga horária para 1.400 horas por ano em pelo menos 200 dias, mas não dá um prazo para que a ampliação seja feita.
DISCIPLINAS OBRIGATÓRIAS O ensino de artes e de educação física era obrigatório na educação básica, incluindo no ensino médio. Desde 2008, aulas de filosofia e sociologia também eram obrigatórias nos três anos.	**DISCIPLINAS OBRIGATÓRIAS** A partir de agora, a decisão de incluir artes, educação física, filosofia e sociologia nas aulas do ensino médio fica a critério das escolas e redes de ensino.
ENSINO TÉCNICO A lei já previa a possibilidade de as escolas integrarem o ensino técnico e profissionalizante ao ensino médio em diversos modelos.	**ENSINO TÉCNICO** A formação técnica e profissional passa a ter peso semelhante às quatro áreas do conhecimento. A mudança também inclui a possibilidade de "experiência prática de trabalho no setor produtivo" ao aluno.
LÍNGUA ESTRANGEIRA As escolas eram obrigadas oferecer, a partir do sexto ano, aula de pelo menos uma língua estrangeira, mas tinham a liberdade de escolher qual língua.	**LÍNGUA ESTRANGEIRA** O inglês passa a ser a língua estrangeira obrigatória em todas as escolas. As escolas podem oferecer uma segunda língua, que deve ser, preferencialmente, o espanhol.
PROFESSORES A lei exigia que os professores fossem trabalhadores de educação com diploma técnico ou superior "em área pedagógica ou afim".	**PROFESSORES** Fica permitido que as redes de ensino e escolas contratem "profissionais de notório saber" para dar aulas "afins a sua formação".
VESTIBULARES As universidades são livres para definir que conteúdos que exigem das provas para selecionar os calouros, levando em consideração o impacto da exigência no ensino médio.	**VESTIBULARES** A lei limita o conteúdo dos vestibulares seja apenas "as competências, as habilidades e as expectativas de aprendizagem das áreas de conhecimento definidas na BNCC".

MPF alerta sobre risco na educação

O Grupo de Trabalho Educação, da Procuradoria Federal dos Direitos do Cidadão (PFDC), do Ministério Público Federal, lançou nota pública no qual alerta para os riscos de uma reforma do Ensino Médio brasileiro por meio de medida provisória.

O texto destaca que a necessidade de reforma do Ensino Médio brasileiro é real e vem sendo debatida nos meios educacionais e no Congresso Nacional há alguns anos. "Contudo, a utilização do instrumento da Medida Provisória para tratar de tema tão sensível e complexo é temerário e pouco democrático", diz o texto.

Para o Grupo de Trabalho Educação, as mudanças a serem implementadas em um sistema que envolve 28 redes públicas de ensino (União, Estados e Distrito Federal) e ampla rede privada precisam de estabilidade e segurança jurídica – o que o instrumento da Medida Provisória não pode conferir, uma vez que fica sujeito a alterações em curto espaço de tempo pelo Congresso Nacional.

José Antônio Segatto

opiniao.auniao@gmail.com

O mal-estar da globalização

Nos anos 80 do século 20 foi desencadeado um complexo e diversificado processo transformador que culminou com o ingresso do capitalismo numa nova fase, a globalização, expressa em mudanças como a reestruturação produtiva, a financeirização da economia, a revolução técnico-científica, as políticas socioeconômicas neoliberais, a internacionalização extensiva e impetuosa de todas as relações, a debilitação da soberania e da autonomia deliberativa dos Estados nacionais, etc.

O processo de globalização implicou alterações múltiplas e substanciais: 1) o movimento do capital ganhou velocidade excepcional e sua capacidade de reprodução foi potencializada; 2) o mercado financeiro foi tornado global e virtual e o fluxo de moedas e capitais alcançou agilidade exponencial; 3) a circulação de mercadorias e capitais, o deslocamento de pessoas e grupos, em todas as direções e regiões, criaram condições para a desterritorialização econômica e o desenraizamento cultural e identitário, desalinhando ou dissipando fronteiras, reais ou imaginárias; 4) as relações de trabalho, a sociabilidade e a representação, os meios de informação e comunicação viram-se drasticamente alterados e transtornados; 5) a redefinição das atribuições e soberania dos Estados nacionais levou à corrosão da autoridade e da jurisdição, à efemeridade das instituições e esferas de representação e deliberação, fragilizando a sociedade civil e política (Parlamento e Judiciário, partidos e sindicatos, etc.) – o alcance e o significado da democracia foram obstados ou mesmo constrangidos.

Nessas circunstâncias, houve o deslocamento abrangente da indústria e dos serviços para a periferia do capitalismo, transferindo-se empregos e capital, com diminutos custos tributários, poucas exigências de reposição ambiental e alta rentabilidade. No sentido inverso, os contínuos fluxos migratórios da Ásia, África e América Latina para a Europa e os Estados Unidos, permitiram a constituição de um exército de trabalhadores disponíveis, constituído de mão de obra barata. Concomitantemente, a introdução de novas tecnologias (informática, robótica, etc.) e métodos de gestão promoveu a reestruturação da produção e da circulação de mercadorias, eliminando, em larga escala, antigos postos de trabalho – a extinção de profissões tradicionais gerou uma população de trabalhadores excluídos por não se adequarem às exigências do mercado de trabalho, altamente competitivo. Soma-se a esses fatos as sucessivas crises econômicas, como a de 2008, causada em grande medida pela financeirização da economia e pelas políticas de austeridade para combatê-la.

Em congruência com a globalização, desencadeou-se uma forte ofensiva contra o Estado de bem-estar social e a favor da desregulamentação das relações sociais e da supressão de quaisquer obstáculos à liberdade das mercadorias (inclusive a mão de obra) e à sua livre circulação. Movido pela lógica da economia política neoliberal, o processo de globalização, implementado nas últimas três ou quatro décadas, cobra agora seu preço. Mesmo nos países protagonistas na sua indução, parcela considerável da sociedade foi acometida por suas vicissitudes: crises econômicas, decréscimo da estatura e abrangência do Estado, subtração de direitos, aviltamento das condições de existência e aumento das desigualdades, contenção das políticas públicas, deslocamento de empregos e precarização das relações de trabalho, mercantilização brutal das relações sociais e humanas, esgarçamento de identidades coletivas, perturbação de sociabilidades, disseminação da instabilidade.

Ademais, se a globalização tem corroído e reordenado os poderes dos e nos Estados-nação, promovendo e intensificando o movimento de mercadorias e capitais, indivíduos e mão de obra em todos os países e continentes, não resolveu a contento o problema do exercício dos direitos de cidadania do adventício, que continuam sendo privilégio dos nacionais – ao mesmo tempo que criou um mercado mundial de produtos, capitais e mão de obra, não criou o cidadão do mundo.

Tomados em conjunto, esses fatores têm suscitado mal-estar e ressentimentos incomuns, particularmente nos países da Europa e nos Estados Unidos. Têm também despertado patriotismos, promovido o reavivamento de ideologias políticas e religiosas fundamentalistas, intolerantes e anti-humanistas, potencializando extremos: direita tradicionalista – Frente Nacional (França), Ukip (Inglaterra), Pegida e AfD (Alemanha), Liga do Norte (Itália), etc.; e esquerda negativa – Podemos (Espanha), Movimento Cinco Estrelas (Itália) e outras organizações.

Emblemáticos desse fenômeno são o plebiscito, recém-realizado, que determinou a saída da Grã-Bretanha da União Europeia (Brexit) e a ascensão do candidato à presidência dos Estados Unidos DonaldTrump. Não por acaso, as plataformas de ambos são quase análogas: defesa da soberania e resgate de valores e identidade nacional, fortalecimento das fronteiras contra a imigração, pregação do chauvinismo e da xenofobia, proteção da moeda, repatriamento de empresas, capitais e empregos perdidos, prerrogativa de direitos para os nativos. Trump promete que, com sua eleição, "o povo americano vai declarar novamente a independência dos Estados Unidos".

Emergência é decretada em cidade americana por causa da violência

A morte de um negro pela polícia em Charlotte vem motivando manifestações

José Romildo
Da Agência Brasil

Charlotte, principal cidade do Estado da Carolina do Norte, nos Estados Unidos, teve uma madrugada caótica em razão de protestos violentos de moradores contra a morte de um homem negro, atingido a tiros pela polícia na última terça-feira. Durante todo o dia de quarta-feira (21), o clima da cidade estava tenso, mas piorou quando, às 20h, centenas de manifestantes marcharam pelas ruas e gritavam "black lives matter" (vidas negras têm valor).

A passeata era seguida de perto por policiais vestidos com equipamento contra motim. Os manifestantes jogaram garrafas e pedras na polícia, em carros, em casas e lojas. A polícia respondeu atirando neles balas de borracha, spray de pimenta e gás lacrimogêneo.

Esta foi a segunda noite seguida de tumultos em Charlotte. O governador da Carolina do Norte, Pat McCrory, decidiu decretar estado de emergência e solicitar ajuda de tropas federais. A Casa Branca e o Departamento de Justiça norte-americano enviaram funcionários para acompanhar os acontecimentos e analisar que outras medidas podem ser adotadas para acalmar a situação. Vários manifestantes foram feridos e atendidos em hospitais.

Versões conflitantes

Os protestos em Charlotte vêm sendo incentivados por mensagens divulgadas em redes sociais que contestam os motivos apresentados pela polícia pela morte de Keith Lamont Scott, de 43 anos. Segundo a versão da polícia, Keith Scott foi atingido a tiros porque estava armado e não obedeceu à ordem de colocar a arma no chão e levantar os braços. Pela versão de parentes da vítima, Scott estava esperando a chegada do filho em um ônibus escolar e tinha um livro, e não uma arma, nas mãos.

Em uma entrevista, a prefeita de Charlotte, Jennifer Roberts, pediu calma à população e prometeu total transparência na investigação do caso. Ao lado dela, o chefe da polícia de Charlotte, Kerr Putney, afirmou que "a história é muito diferente da que foi contada nas redes sociais".

Segundo Putney, os policiais pediram a Scott que largasse a arma que transportava quando saiu de um carro. O investigador não especificou, porém, se a vítima chegou a apontar a arma para os policiais. O chefe da polícia garantiu que, no local do incidente, foi encontrada uma arma perto do corpo da vítima e não um livro.

> A Casa Branca e o Departamento de Justiça dos EUA enviaram funcionários para acompanhar os acontecimentos e analisar que outras medidas devem tomar

FOTO: Jeff Siner/Associated Press/Estadão Conteúdo

Polícia e manifestantes entraram em confronto na cidade de Charlotte, na Carolina do Norte, onde ocorreu a morte de um negro

NAUFRÁGIO NO MEDITERRÂNEO

Egito prende tripulantes de barco

Da Ansa Brasil

A polícia do Egito prendeu preventivamente quatro tripulantes do barco clandestino que naufragou nessa quarta-feira (21) com centenas de pessoas no Mar Mediterrâneo. Segundo a Ansa Brasil, os quatro detidos são acusados de tráfico de seres humanos e homicídio culposo e ficarão na cadeia por pelo menos quatro dias, enquanto os promotores concluem a investigação.

O último balanço da tragédia contabiliza pelo menos 51 mortos e 165 passageiros resgatados com vida. De acordo com o site Al Ahram, cerca de 400 migrantes estavam a bordo da embarcação.

Um dos passageiros, um jovem egípcio identificado como Mahmoud Aly, contou à rede CNN que o barco estava "superlotado", como costuma acontecer neste tipo de viagem pelo Mediterrâneo. O desastre ocorreu no litoral de Rosetta, cidade situada na foz do Rio Nilo e que abriga um dos principais portos da região.

As primeiras informações dão conta de que a embarcação estava a caminho da Itália.

Segundo a Organização Internacional para as Migrações (OIM), neste ano, 298 mil pessoas já atravessaram os mares Mediterrâneo e Egeu rumo à Europa, e 3,3 mil morreram tentando a travessia.

CBTU
MINISTÉRIO DAS CIDADES
BRASIL GOVERNO FEDERAL

COMPANHIA BRASILEIRA DE TRENS URBANOS - CBTU
SUPERINTENDÊNCIA DE TRENS URBANOS DE JOÃO PESSOA

AVISO DE CREDENCIAMENTO DE LEILOEIRO

Edital de Credenciamento nº 001/2016

A COMPANHIA BRASILEIRA DE TRENS URBANOS (CBTU-JOP), através da Comissão Especial de Licitações, torna pública a realização de CREDENCIAMENTO DE LEILOEIRO OFICIAL N° 001/2016, para conhecimento dos interessados, de acordo com os termos do Edital, assumirem os encargos de depósito quando solicitado, guarda, conservação, e administração de bens, bem como atuarem nos leilões extrajudiciais, avaliação e alienação de bens móveis inservíveis de propriedade da Companhia Brasileira de Trens Urbanos de João Pessoa-Paraíba, pelo período de 12 (doze) meses, com fundamento na Constituição Federal, Lei Federal nº 8.666/93, no Decreto nº. 21.981/32. A recepção das propostas dos interessados ocorrerá no período compreendido entre os dias 26/09/2016 a 30/09/2016 no horário comercial, bem como a retirada ou solicitação do EDITAL. Ficando a reunião de CREDENCIAMENTO a ser realizado no dia 07 de outubro do ano em curso, às 09:30h (nove horas e trinta minutos), na sede da CBTU, localizada na Praça Napoleão Laureano nº 1 Varadouro – João Pessoa-PB.

O edital e seus anexos poderão ser solicitados através dos e-mails marcoslacet@cbtu.gov.br, iraneide@cbtu.gov.br, fsouza@cbtu.gov.br e jpedro@cbtu.gov.br. Outras informações poderão ser obtidas junto à CEL através do telefone: (83) 3241-5540, nos dias úteis, no horário de 08:00h as 12:00h e de 14:00h as 16:00h.

João Pessoa, 21 de setembro de 2016
JOÃO PEDRO RODRIGUES TAVARES
Presidente da CEL

IMIGRAÇÃO

EUA endurecem jogo contra haitianos

Da Agência Estado

San Diego (AE) - O Departamento de Segurança Interna dos Estados Unidos afirmou nessa quinta-feira que estava ampliando os esforços para deportar haitianos, em resposta à chegada de milhares de imigrantes da nação do Caribe em passagens fronteiriças entre o México e a Califórnia. A decisão do governo do presidente Barack Obama retira proteções especiais que protegiam os haitianos da deportação após o terremoto ocorrido no país em 2010.

Desde 2011, autoridades americanas evitavam deportar haitianos a menos que eles tivessem cometido crimes ou representassem uma ameaça à segurança nacional. Agora, eles serão tratados como as pessoas de outros países.

O secretário de Segurança Interna, Jeh Johnson, afirmou que a nova postura não se aplica aos haitianos que receberam autorização temporária para viver e trabalhar nos EUA após o terremoto e permanecem no país desde janeiro de 2011.

A mudança pode afetar dramaticamente a situação de haitianos que têm chegado até a fronteira norte-americana na Califórnia e alegam que viviam no Brasil há vários anos, mas deixaram o país por questões econômicas, viajando pela América Central e pelo México. Autoridades de segurança disseram que cerca de 5 mil haitianos foram barrados no porto de San Ysidro, em San Diego, desde outubro, em comparação com apenas 339 no ano fiscal de 2015. Grandes contingentes também se apresentaram a inspetores dos EUA em Calexico, Califórnia, cerca de 200 quilômetros a leste de San Diego.

CBTU
MINISTÉRIO DAS CIDADES
BRASIL GOVERNO FEDERAL

COMPANHIA BRASILEIRA DE TRENS URBANOS
SUPERINTENDÊNCIA DE TRENS URBANOS DE JOÃO PESSOA

AVISO DE CANCELAMENTO DE CREDENCIAMENTO DE LEILOEIRO

Cancelamento de Credenciamento de Leiloeiro nº 001/2016

A COMPANHIA BRASILEIRA DE TRENS URBANOS (CBTU-JOP), através da Comissão Especial de Licitações, torna pública a realização de CREDENCIAMENTO DE LEILOEIRO OFICIAL N° 001/2016, torna público aos interessados que ante a ocorrência de algumas impugnações realizadas no curso do processo acima mencionado, cancela a sessão pública designada para o dia 22/09/2016. Outras informações poderão ser obtidas junto à CEL ou através dos e-mail marcoslacet@cbtu.gov.br, iraneide@cbtu.gov.br, fsouza@cbtu.gov.br e jpedro@cbtu.gov.br., ou através do telefone: (83) 3241-5540, nos dias úteis, no horário de 08:00h as 12:00h e de 14:00h as 16:00h.

João Pessoa, 21 de setembro de 2016
JOÃO PEDRO RODRIGUES TAVARES
Presidente da CEL

COLÔMBIA

Farc prepara ratificação de acordo

Da EFE

Colômbia(EFE) - As Forças Armadas Revolucionárias da Colômbia (Farc) trabalharam ontem nas conclusões secundárias de sua Décima Conferência Nacional e se preparam para o dia histórico que se viverá amanhã quando espera-se que suas bases ratifiquem o acordo de paz alcançado com o governo.

Essa decisão será fundamental para pôr fim a mais de meio século de conflito armado e traçar o caminho para se transformar em um partido político após meio século de luta armada.

Segundo informações obtidas pela Agência Efe, da conferência sairá a instrução de fazer um congresso no qual esse "partido ou movimento" ficará oficialmente configurado com seus comandantes à frente e seu ideário posto sobre o papel.

Movimento

Até o momento, nos debates da conferência tinham sido mencionados vários nomes, mas o que ganha mais força é o de Movimento Bolivariano por uma Nova Colômbia, o que faria com que as Farc percam sua sigla histórica.

Esse nome inclusive apareceu esta madrugada em um cartaz colocado em uma das construções temporárias do acampamento guerrilheiro instalado em El Diamante, uma área remota de Llanos del Yarí, entre os departamentos de Meta e Caquetá, onde está sendo realizada a Décima Conferência Nacional.

SGPROPAG

A GUANABARA REVELA SEU MAIS NOVO DESTINO.

JOÃO PESSOA - FORTALEZA

Embarque no Terminal de João Pessoa.

CONHEÇA OS DIFERENCIAIS GUANABARA

Frota mais nova e moderna do Brasil | Melhor quadro de motoristas da região | Wi-Fi | Frota 100% rastreada | Veículos classe executiva com encosto de pernas e serviço de entretenimento | Programa Afetividade: onde a cada 10 viagens, 01 é grátis.

@ViajeGuanabara
/expressoguanabara
http://blog.expressoguanabara.com.br/
/viajeGuanabaraoficial

GUANABARA
SATISFAÇÃO EM TODOS OS SENTIDOS

COMPRE PELO APLICATIVO EXPRESSO GUANABARA | SAC 0800.728.1992 | www.viajeguanabara.com.br

Obesidade e violência são os desafios para as nações
Página 18

Educação brasileira

Escola satisfaz apenas um a cada 10 jovens no País

Aline Leal
Repórter da Agência Brasil

Pesquisa divulgada ontem pelo Instituto Inspirare mostra os jovens não estão satisfeitos com as escolas brasileiras, o que envolve aulas e material pedagógico. "Os alunos demonstram claramente que não estão felizes com a forma como o ensino e a aprendizagem ocorrem", diz Anna Penido, diretora do instituto. De acordo com Anna, os alunos reclamam da inadequação das aulas e do material didático e afirmam que as relações entre eles e entre os professores "não é legal".

Feita em parceria entre o portal Porvir, programa especializado em inovações educacionais do Instituto Inspirare, e a Rede Conhecimento Social, a pesquisa Nossa Escola em (Re) Construção mostra que um em cada 10 jovens que responderam ao questionário está satisfeito com as aulas e o material pedagógico. Para o levantamento, foi usada a metodologia participativa com a qual foram ouvidos 132 mil adolescentes e jovens de 13 a 21 anos de todas as regiões do País. Mais de 85% dos entrevistados são da região Sudeste; 9,4% do Centro-Oeste, 3,6 do Sul, 1,4% do Nordeste e 0,2% do Norte.

Oito em cada 10 entrevistados disseram que as relações dos alunos com a equipe escolar e com os colegas precisam melhorar. Apesar das críticas, os estudantes ouvidos na pesquisa demonstram que ainda têm vínculo afetivo com o espaço escolar: 70% deles gostam de seus colégios e 72% dizem que aprendem lá coisas úteis para sua vida.

"Eles gostam da escola, eles não desistiram dela. Eles querem que a escola seja diferente, mas que continue existindo. A escola se desconectou da realidade desses alunos, e agora, para se reconectar, vai ser importante escutá-los, ver porque não estão aprendendo", frisou Anna.

Para a diretora do Inspirare, no mundo todo, vive-se atualmente a maior crise do modelo educacional desde que se criou a escola como existe hoje. "A escola de hoje foi construída na revolução industrial para educar as pessoas em larga escala, um modelo mais padronizado para educar muita gente ao mesmo tempo."

Anna disse que esse modelo respondeu a uma realidade "mais cartesiana, mais linha de produção, quando as pessoas se preparavam para uma profissão conhecida, em um cenário mais estável". "Vivemos hoje em um mundo mais volátil, [com] muita intermediação tecnológica, e a escola tem que acompanhar as novas demandas", acrescentou Anna. A estrutura física das escolas também é motivo de descontentamento. Para metade dos entrevistados, a sala de aula tradicional, com carteiras dispostas em filas, não faz parte da escola dos sonhos. Os alunos ouvidos na pesquisa expressaram a vontade de diversificar o local em que estudam. As opções mais populares são o uso de ambientes internos e externos e de móveis variados, como pufes, bancadas, almofadas e sofás, dispostos em diferentes configurações, Os entrevistados não querem estudar apenas em lugares fechados: 44% sonham com uma escola com bastante área verde.

A pesquisa revela ainda que 36% dos estudantes consideram que "atividades práticas ou resolução de problemas" os faria aprender mais, e 27% entendem que o uso da tecnologia contribui para a aprendizagem. Para 51%, a tecnologia não deveria se restringir a laboratórios de informática, mas também estar presente nas salas de aula e em outros ambientes.

Os jovens também acreditam que a escola deve prepará-los para o futuro. Mesmo quando imaginam uma instituição inovadora, 27% dizem que o foco deve ser "o preparo para o Enem e o vestibular" e 23% dão prioridade à "preparação para o mercado de trabalho". Quanto ao currículo, 25% querem ter algumas disciplinas obrigatórias e o direito de escolher outras, enquanto 21% defendem disciplinas obrigatórias no horário de aula e eletivas no contraturno. Para entender o que os alunos pensam da escola e, principalmente, o que esperam dela, a pesquisa usou uma metodologia chamada PerguntAção, que envolveu os jovens em todas as etapas do processo – da elaboração do questionário à análise das respostas. O questionário ficou disponível na internet de 28 de abril a 31 de julho deste ano, para que alunos ou ex-alunos de todo o Brasil pudessem responder às perguntas feitas com o apoio de um conselho de especialistas e de um grupo de 25 jovens de 13 a 21 anos. Algumas Secretarias de Educação empenharam-se em divulgar a pesquisa entre os jovens. Segundo Anna Penido, o Instituto Inspirare busca apresentar a pesquisa ao Ministério da Educação e às Secretarias de Educação, para que a voz dos jovens possa influenciar na tomada de decisão diante dos gestores.

FOTO: Reprodução/Internet

Oito em cada 10 disseram que as relações dos alunos com a equipe escolar e com os colegas precisam melhorar, diz pesquisa do Inspirare

Face de líder moche morto há 2 mil anos será reconstituída

Quase dois mil anos depois de sua morte, o Senhor de Sipán, considerado o "Tutankamon das Américas", vai renascer digitalmente. A reconstituição do crânio e da face do governante do povo moche, civilização pré-inca que ocupou o norte do Peru entre 100 a.C e 700 a.C , foi apresentada na última quarta-feira, em Lima. O trabalho, conduzido pelo designer Cícero Moraes, é resultado de uma parceria internacional que tem a colaboração do Centro de Tecnologia da Informação Renato Archer, ligado ao Ministério da Ciência, Tecnologia, Inovações e Comunicações (MCTIC).

A reconstituição digital foi feita com base nos restos mortais do líder mochica. A tumba do Senhor de Sipán, descoberta em 1987, é considerada um dos maiores tesouros arqueológicos do século 20. No túmulo, os arqueólogos encontraram partes do crânio, objetos e ornamentos em ouro, prata, cobre e pedras preciosas.

Software livre

O designer Cícero Moraes explica que o projeto teve início em 2015, a partir de fotografias de partes do crânio do Senhor de Sipán. As imagens foram inseridas em um programa de computador, que ajudou a reconstituir o formato original. Para chegar à imagem digital tridimensional (3D) do crânio, foi utilizado o InVesalius, um software livre desenvolvido pelo CTI Renato Archer, e também o software Blender, que é aberto.

O passo seguinte foi a reconstituição do rosto. O designer conta que, depois de concluir a montagem do crânio, começou o trabalho de modelagem digital da face. Essa fase incluiu o desenho de cada músculo, do traçado do nariz e do posicionamento dos olhos. Tudo isso feito a partir de parâmetros anatômicos e artigos científicos sobre as características do povo moche.

Adornos

A imagem final mostra o Senhor de Sipán com os adereços utilizados pelo líder, como adorno na cabeça, narigueira e cetro de ouro. Até o fim deste ano, será feita também a impressão em 3D do crânio e da face do Senhor de Sipán. As peças serão impressas no CTI Renato Archer, e o material utilizado será resina em pó. As impressões tridimensionais ficarão ao lado dos restos mortais e artefatos originais encontrados na tumba do governante mochica. O projeto é uma parceria entre a Universidade Inca Garsilaso de La Veja, a Equipe Brasileira de Antropologia Forense e Antropologia Legal (Ebrafol), o museu e o CTI.

BIOLÓGICOS E AFETIVOS

Pais têm as mesmas obrigações com filhos

André Richter
Repórter da Agência Brasil

O Supremo Tribunal Federal (STF) decidiu na última quarta-feira reconhecer que pais biológicos devem cumprir suas obrigações judiciais mesmo se os filhos forem criados pelos pais afetivos. Com a decisão, a Corte reconheceu a dupla paternidade de filhos e entendeu que pais biológicos a afetivos têm as mesmas obrigações. Por 8 votos a dois, os ministros seguiram voto do relator, Luiz Fux. O ministro entendeu que é possível o reconhecimento de outro tipo de paternidade que não deriva do modelo tradicional de casamento.

Para Fux, o reconhecimento da paternidade biológica e afetiva, simultaneamente, somente poderia ser rejeitada no caso de abandono do pai biológico. "A paternidade socioafetiva, declarada ou não em registro público, não impede o reconhecimento do vínculo de filiação concomitante baseado na origem biológica, salvo nos casos de aferição judicial do abandono afetivo voluntário e inescusável dos filhos em relação aos pais", disse o relator. O ministro Gilmar Mendes classificou a tentativa do pai biológico de se eximir das obrigações legais de "cinismo". "A mim me parece que isso é um grande estímulo à ideia de paternidade irresponsável. A mim me parece que é a dose de cinismo manifesta", afirmou ele.

Para a presidente do STF, Cármen Lúcia, "amor não se impõe, mas cuidado, sim. Segundo a ministra, o direito ao cuidado é assegurado nos casos de paternidade e maternidade. "Alguém que cuidou com afeto, cuidou muito mais e foi muito mais pai, às vezes, do que este outro. No entanto, o que nós estamos decidindo aqui não é por um ou por outro, mas pelos deveres decorrentes da paternidade responsável", argumentou a ministra.

AGRESSÕES E TRAUMAS MAXILOFACIAIS

Estudo da UEPB é premiado pela sociedade odontológica

Desenvolvido por estudantes do curso de Odontologia da Universidade Estadual da Paraíba (UEPB), no Campus de Campina Grande, o trabalho "Violência interpessoal, circunstâncias das agressões e padrões dos traumas maxilofaciais: uma abordagem usando técnicas de Data Mining", coordenado pelo professor Sérgio d'Avila Lins Bezerra Cavalcanti, foi premiado durante a 33ª Reunião da Sociedade Brasileira de Pesquisa Odontológica, realizada na cidade de Campinas (SP), entre os dias 7 e 10 de setembro.

A pesquisa, que conta com a participação dos estudantes da UEPB, Ítalo de Macedo Bernardino, Alysson Porto e Lorena Nóbrega, recebeu Menção Honrosa no evento na categoria "Graduação". Essa foi a terceira vez consecutiva que o trabalho foi considerado entre os mais importantes do País, uma vez que esse mesmo prêmio foi conquistado nas edições de 2014 e 2015 da Reunião da Sociedade Brasileira de Pesquisa Odontológica. Segundo o estudante Ítalo de Macedo, esse é um dos prêmios mais concorridos na área de Odontologia do Brasil. "Todos os anos são inscritos inúmeros trabalhos. Desse, três são escolhidos para receber o prêmio de Menção Honrosa por sua contribuição na área da pesquisa. Fomos premiados em 2014 e em 2015 e, mesmo contrariando a expectativa de muita gente, conseguimos mais uma vez esse ano", destacou.

De acordo com o pesquisador, "Violência interpessoal, circunstâncias das agressões e padrões dos traumas maxilofaciais: uma abordagem usando técnicas de Data Mining" tem como objetivo traçar o perfil das vítimas de violência interpessoal em Campina Grande e região, através do trabalho desenvolvido pelo Núcleo de Medicina e Odontologia Legal (Numol), analisando as circunstâncias em que as agressões acontecem.

Segundo ele, o número de ocorrências de trauma na região facial é muito alto, o que chamou atenção para que a pesquisa fosse realizada. O trabalho premiado está inserido no grupo de pesquisa "Epidemiologia, diagnóstico e tratamento dos problemas de saúde com repercussão bucal por ciclo de vida".

OBJETIVOS DE DESENVOLVIMENTO SUSTENTÁVEL

Obesidade e violência são desafios

Índices melhoraram na saúde, na mortalidade e no planejamento familiar

Marieta Cazarré
Da Agência Brasil

A ampliação do acesso à saúde e planejamento familiar e a redução da mortalidade materna e infantil estão entre as melhorias alcançadas pelos países na busca por alcançar os Objetivos de Desenvolvimento Sustentável (ODS). Apesar dos avanços, a obesidade infantil, o consumo de álcool e as mortes causadas pela violência continuam sendo obstáculos significativos para muitas nações no cumprimento das metas.

As conquistas e desafios estão listados no estudo Global Burden of Disease (GBD), divulgado esta semana. O relatório analisou o progresso de 188 países em 33 indicadores relacionados à saúde. Os países foram classificados por pontuações em uma escala de zero a 100 e divididos em cinco categorias, com base em uma combinação entre educação, fertilidade e renda per capita. Segundo o estudo, esta nova categorização ultrapassa a definição de "desenvolvidos versus em desenvolvimento".

A Islândia ficou no topo da lista com uma pontuação de 85. No final do ranking está República Centro-Africana, com 20 pontos. O Brasil está na 90ª posição, com 60 pontos, seguido de Indonésia, China e Oman (todos com 60 pontos). De todos os indicadores em que foi avaliado, o Brasil obteve seu pior resultado no quesito "violência".

FOTO: Reprodução/Internet

Obesidade infantil é um dos obstáculos para muitas nações no cumprimento de metas dos Objetivos de Desenvolvimento Sustentável

Saiba Mais

● ***Amamentação para o desenvolvimento sustentável é tema de campanha mundial***
A Colômbia ficou na 88ª posição, com 61 pontos; e a Venezuela em 78ª, com 62 pontos. Argentina (52ª) e Chile (54ª) ficaram com 67 pontos.

● ***Mortalidade infantil***
O estudo destacou o progresso feito pelo Brasil na redução da mortalidade infantil, eliminando quase 50% das mortes de crianças menores de 5 anos, nos últimos 15 anos. Em 2000, 31 crianças morriam para cada mil nascidos vivos no Brasil. Esse número caiu para 17 em 2015. Segundo a pesquisa, o mundo obteve, nos últimos 25 anos, uma melhora significativa na sobrevivência materna e infantil. Além disso, muitos países têm atualmente maior acesso a serviços essenciais de saúde, especialmente às terapias antirretrovirais para o tratamento do HIV, e menos pessoas estão morrendo por beber água contaminada e por falta de saneamento, assim como pela poluição do ar. Mais de 60% dos 188 países analisados no relatório têm taxas de mortalidade materna abaixo de 70 mortes por 100 mil nascidos vivos, atingindo a meta dos ODS, definidos em setembro de 2015 pelas Nações Unidas. Por outro lado, nenhuma nação atingiu o objetivo de acabar com o excesso de peso infantil, ou eliminar totalmente as doenças infecciosas como o HIV ou a tuberculose.

DESTINO PARAÍBA

PBTur e hoteleiros divulgam atrativos

A Empresa Paraibana de Turismo (PBTur) e ABIH-PB retomam, nesta sexta-feira (23), as capacitações e treinamentos de agentes de viagem das principais operadoras de São Paulo. A expectativa é capacitar mais de 400 agentes de viagem das operadoras Submarino (Santo André), E-HTL, CVC 900 e TREND na capital paulista. Durante os treinamentos, técnicos da PBTur e representantes da hotelaria vão apresentar os principais roteiros, gastronomia, artesanato e os equipamentos turísticos da Paraíba.

A primeira cidade a ser visitada é Santo André, na região do ABCD, onde está localizada a operadora virtual Submarino/CVC televendas/LIVELO.

As capacitações têm início às 8h e se estendem até o início da noite. Na segunda-feira (26) será a vez de treinar as agentes de viagens da operadora da E-HTL, em São Paulo.

Na terça-feira (27) estão confirmadas mais duas ações: na CVC 900 ocorrerá a 'Manhã da Paraíba' onde será apresentada uma amostra de produtos típicos do Estado e degustação de tapioca. À noite, na operadora Trend, acontecerá no 'Boteco da Trend Paraíba', em São Paulo.

A presidente da PBTur, Ruth Avelino, destacou que o contato direto com os profissionais tem demonstrado muita eficácia nos resultados para o turismo paraibano. "Com o treinamento, o agente estará mais preparado e motivado a vender o Destino Paraíba, com forte impacto no aumento da competitividade no mercado", afirmou.

Capacitações

A agenda de treinamentos dos agentes de viagem para 2016 segue até novembro. A previsão é de que mais de 800 agentes participem dessas capacitações.

Famtour Azul Viagens Entre os dias 26 e 29 estará em João Pessoa um grupo de 12 maiores vendedores da operadora Azul Viagens de Belo Horizonte. O grupo vai conhecer "in loco" os principais pontos e serviços turísticos para ampliar as vendas do destino junto aos seus clientes.

MEDICINA

Exame de avaliação tem as inscrições estendidas até hoje

Os coordenadores de cursos de medicina das instituições de educação superior têm novo prazo, agora até as 23h59 de hoje (23), para fazer a inscrição on-line dos alunos na Avaliação Nacional Seriada dos Estudantes de Medicina (Anasem).

O novo prazo foi estabelecido pelo Instituto Nacional de Estudos e Pesquisas Educacionais (Inep), órgão vinculado ao Ministério da Educação. As inscrições são de inteira responsabilidade das instituições de ensino. O exame tem caráter obrigatório para o estudante, cuja regularidade será atestada no diploma. A prova será aplicada em 9 de novembro, às 13h (horário de Brasília), nas próprias instituições de ensino.

Nesta primeira edição da Anasem, participarão os estudantes que ingressaram no curso em 2015 (segundo ano). Serão aplicadas 60 questões de múltipla escolha e três discursivas. Apenas o estudante e o coordenador do curso terão acesso ao resultado, que será informado em mensagem eletrônica no e-mail fornecido no ato da inscrição e estará baseado em um dos três níveis de proficiência: básico, adequado e avançado.

Ao inscrever os estudantes, a instituição deve comunicar a situação de cada um ao Inep, matrícula trancada, aluno transferido ou aluno em atividade acadêmica fora do município, por exemplo. Aqueles que fazem parte do curso e não estiverem na base de dados encaminhada pelo Inep também devem ser inscritos.

COMBATE AO VÍRUS

Vacina de DNA contra zika mostra eficiência em macacos

Fábio de Castro
Agência Estado

Uma nova candidata a vacina de DNA contra o vírus da zika, desenvolvida pelos Institutos Nacionais de Saúde (NIH, na sigla em inglês) dos Estados Unidos, mostrou alto nível de eficiência em testes com macacos. Aplicada em duas doses, a vacina deu proteção total a 17 primatas em um grupo de 18 animais. A vacina se baseia em um DNA que codifica duas proteínas exclusiva do vírus da zika, fazendo com que o organismo desenvolva uma resposta imune contra a infecção. Os testes, realizados por cientistas da NIH, com participação da brasileira Leda Castilho, da Coppe-UFRJ, tiveram seus resultados publicados nessa quinta-feira, 22, na revista Science. De acordo com os autores do artigo, os resultados dos ensaios serão utilizados nos testes clínicos com humanos, já em andamento, para ajudar a estabelecer os níveis mínimos de anticorpos no sangue para que uma proteção completa seja possível. Uma vacina preventiva é vista pelos cientistas como a melhor alternativa para reduzir o alastramento do vírus pelo mundo e evitar suas graves consequências para gestantes. Uma das possibilidades é o desenvolvimento de vacinas de DNA, que codifica proteínas específicas do vírus. Quando as células do paciente absorvem esse DNA, elas o utilizam para sintetizar as proteínas virais, levando o organismo a reconhecê-las e desencadeando uma resposta do sistema imune contra a infecção.

Faculdade oferece cursos grátis

A Faculdade de Tecnologia Termomecanica, instituição de Ensino Superior totalmente gratuita mantida pela Fundação Salvador Arena na cidade de São Bernardo do Campo, região da Grande São Paulo, está com inscrições abertas para 160 bolsas integrais para os cursos presenciais de Bacharelado em Administração, Engenharia de Alimentos, Engenharia de Computação e Engenharia de Controle e Automação. A inscrição deve ser feita até o dia 23 de outubro no site www.ftt.com.brp

Desaposentação será julgada dia 26

Milhares de aposentados que retornaram ao mercado de trabalho poderão ser favorecidos com a decisão do Supremo Tribunal Federal (STF) sobre a troca de aposentadoria, mais conhecida como desaposentação. O tema estará na pauta de julgamentos do Supremo do próximo dia 26 de outubro. Os ministros do STF decidirão pela validade ou não do instituto. A estimativa é de que existam cerca de 182 mil ações na Justiça requisitando um novo benefício.

Filho de Mia morre em acidente de carro

O filho adotivo da atriz Mia Farrow, Thaddeus Wilk Farrow, morreu nessa quarta-feira, dia 21, aos 27 anos de idade, após sofrer um acidente de carro no Estado americano de Connecticut. O rapaz foi encontrado ainda com vida no veículo, mas não resistiu aos ferimentos, falecendo pouco depois em um hospital. Thaddeus Farrow foi adotado em 1994, quando tinha 12 anos. Ele contraiu poliomielite em um orfanato em Calcutá, na Índia, e ficou paralisado da cintura para baixo.

PC investiga falhas em atendimento

A Polícia Civil em Pernambuco (PC-PE) informou, por meio de nota, que vai enviar à Corregedoria-Geral um pedido para investigar a denúncia de uma série de falhas ocorridas nessa quarta (21) no atendimento a uma vítima de abuso sexual no Recife. De acordo com a delegada da Mulher, Ana Elisa, o suspeito deveria ter sido preso em flagrante, mas ele foi liberado na Central de Plantões da capital (Ceplanc), onde a vítima e sua mãe afirmam terem sido mal recebidas.

Gisele comemora estreia de sua série

Gisele Bündchen comemorou a estreia da segunda temporada do programa "Years of living dangerously", veiculado no National Geographic Channel, e postou, na última quarta-feira, 21, uma foto com o marido, o jogador de futebol americano Tom Brady. A imagem foi feita no Museu de História Natural, em Nova York, onde foi feito o lançamento da nova temporada.

Bueiro explode e deixa três feridos

Três funcionários da Companhia Estadual de Gás (CEG) ficaram feridos após uma explosão que ocorreu durante a realização de obras em um bueiro na esquina da Avenida Rio Branco com a Rua Buenos Aires, no centro do Rio, por volta das 13 horas de ontem. Segundo a CEG, nenhum teve ferimentos graves, e apenas um continuava internado. A explosão que feriu os operários foi a segunda ocorrência na mesma área no intervalo de quatro horas.

Sonegação e multa

Atuações da RF até agosto chegam a R$ 73,23 bilhões

Daniel Lima
Da Agência Brasil

Os créditos tributários (os impostos não pagos, multas e os juros) lançados pela Receita Federal chegaram a R$ 73,233 bilhões de janeiro a agosto em 2016, com uma queda expressiva (14%) em comparação com o mesmo período do ano anterior.

Segundo o subsecretário de Fiscalização da Receita Federal, Iágaro Jung Martins, a Receita espera, porém, alcançar, pelo menos, o mesmo valor alcançado em todo o ano de 2015. No ano passado, os créditos tributários chegaram a R$ 125,6 bilhões.

Para compensar a diferença, a Receita destaca que atualmente estão em execução procedimentos de fiscalização que envolvem casos de grande relevância e abrangência, em sua maioria, com "cometimento de ilícitos como lavagem de dinheiro, interpostas pessoas, empresas de fachada, noteiras, fraudes diversas, entre outros".

Iágaro Martins disse que a queda no lançamento dos créditos deve-se, além dos movimentos dos auditores por melhores salários, à grande participação da Receita nas operações especiais de combate à corrupção, que tem demandado maior empenho da fiscalização.

"Estamos trabalhando muito mais intensivamente nas operações de combate à corrupção, e o nosso foco não é o volume do crédito tributário nessas operações, mas trabalhar em conjunto com os outros órgãos para trazer prova para a condenação dos envolvidos."

Zelotes

Uma dessas operações é a Zelotes, que investiga esquema criado para influenciar decisões do Conselho Administrativo de Recurso Fiscais (Carf) e reduzir ou anular autos de infração e multas decorrentes de autuações fiscais, ressaltou o subsecretário da Receita. Desta operação até o fim do ano de 2016, existe a previsão de lançamento de ofício de cerca de R$ 23 milhões, sem incluir multas ou juros. A maioria dos atingidos é de pessoas físicas.

Lava Jato

No caso da Operação Lava Jato, cuja nova fase foi deflagrada nessa quinta-feira (22), a expectativa é de recuperação de um crédito tributário de R$ 8 bilhões até dezembro deste ano, informou o coordenador-geral de Fiscalização da Receita, Flávio Vilela Campos. O total inclui valores do que a Receita Federal chama de fase 0 da Lava Jato. Ou seja, antes da deflagração da operação.

Após dois anos, as ações de fiscalização envolvem 80 auditores fiscais, sendo que já foram constituídos créditos em torno de R$ 1,9 bilhão. Como foram lavrados autos de R$ 4,6 bilhões, o valor total, até agora, chega a R$ 6,5 bilhões. A Receita tem a expectativa de mais R$ 1,5 bilhão até fim do ano. Mais de mil procedimentos de fiscalização foram abertos na operação, acrescentou Campos.

FOTO: Reprodução/Internet

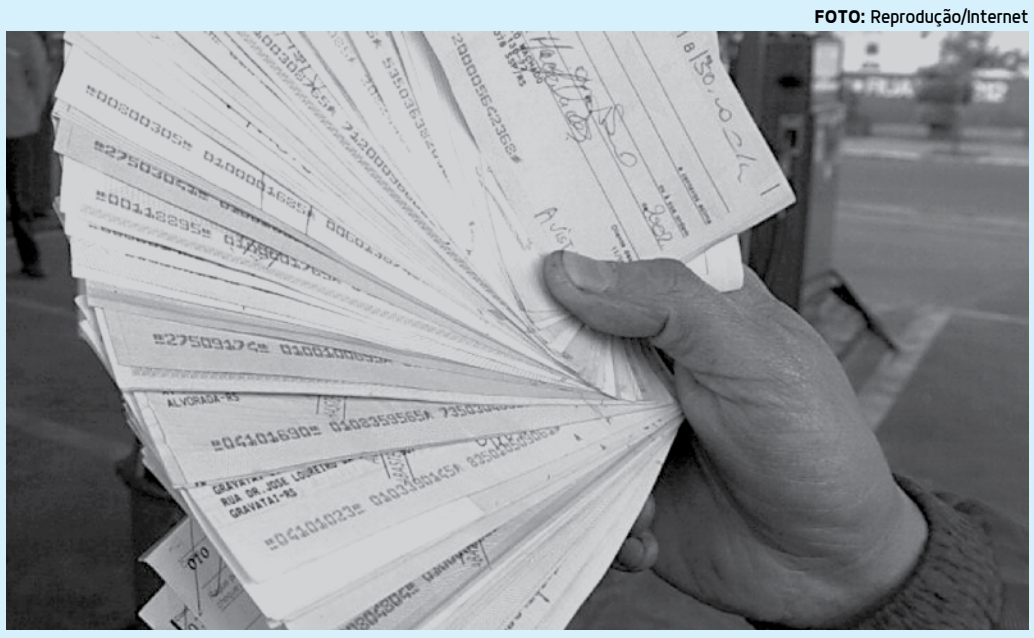

Cheques devolvidos em agosto mostram o mais baixo percentual do ano, afirma a Serasa

CHEQUES DEVOLVIDOS

Número é o menor em doze meses, informa a Serasa

Os cheques devolvidos por falta de fundos em agosto alcançaram 2,18% do total de emissões. Esse percentual é o mais baixo desde setembro do ano passado, segundo pesquisa do Indicador Serasa Experian de Cheques Sem Fundos. No mês anterior, em julho, a taxa tinha sido de 2,26% e 2,11% em igual período do ano passado.

Comparado a agosto dos anos anteriores, este foi o que apresentou pior desempenho desde 1991, quando teve início esse levantamento. Foram compensados 50.602.130 cheques, dos quais 1.101.093 tiveram de ser devolvidos por falta de dinheiro na conta.

Por outro lado, no acumulado de janeiro a agosto, o índice atingiu 2,36%, a mais elevada da série histórica. O Estado do Amapá aparece como a localidade em que ocorreu a maior proporção de devoluções (17,79%). Apenas em agosto, este Estado registrou 16,16% ante 17,31%, em julho. Em agosto do ano passado, as devoluções no Amapá somaram 10,53% do total de cheques compensados.

Regiões

A menor taxa no acumulado do ano até agosto foi registrada em São Paulo (1,79%). Por região, o Nordeste lidera com 4,59%, enquanto o Sudeste teve 1,94% de devoluções.

Em agosto, a região Norte teve 4,19% de devoluções ante 4,16% em julho, e 3,99% em igual mês do ano passado. No Nordeste, a taxa ficou em 4,30%, também abaixo do mês anterior (4,56%), mas superior à variação em agosto de 2015 (4,16%).

No Sudeste, o índice foi de 1,79%, menor do que em julho (1,86%), mas superior ao resultado do mesmo mês no ano passado (1,68%). No Sul, foram devolvidos 1,84% do total compensado, volume inferior ao montante de julho último (1,91%) e ao índice de agosto de 2015 (1,94%).

Na avaliação dos economistas da Serasa Experian, o resultado de agosto evidencia o comportamento de tentativa do consumidor de sair da situação de inadimplência, "reduzindo seu nível de consumo e renegociando dívidas".

Prévia do IPCA tem inflação de 8,78%

A prévia da inflação oficial, medida pelo Índice Nacional de Preços ao Consumidor Amplo–15 (IPCA-15), ficou em 0,23% em setembro deste ano. Em todo o País, a taxa é menor se comparada com a de agosto (0,45%) e setembro do ano passado (0,39%), segundo dados divulgados ontem pelo Instituto Brasileiro de Geografia e Estatística (IBGE). O IPCA-15 acumula taxa de 5,9% em 2016. Em 12 meses, acumula 8,78%, abaixo dos 8,95% registrados nos 12 meses encerrados na metade de agosto. Apesar disso, a inflação oficial continua acima do teto da meta do Governo Federal, que é de 6,5%.

Acordo estimula uso racional da água

Aprimorar o gerenciamento de recursos hídricos no Brasil e incentivar o uso eficiente da água no setor industrial. Esse é o objetivo do acordo de cooperação assinado na última quarta-feira (21) pela Agência Nacional de Águas (ANA), Confederação Nacional da Indústria (CNI) e o Ministério da Indústria, Comércio Exterior e Serviços (MDIC). A parceria terá vigência de dois anos a partir da assinatura, prorrogável por igual período. O acordo consolida a disposição das três instituições em construir uma agenda positiva que contribua para reduzir os problemas enfrentados pela sociedade e pelo setor industrial devido a escassez hídrica.

Volume de gás comercializado cai

O consumo de gás natural no mês de julho em todo o País foi de 56,18 milhões de metros cúbicos por dia, o que corresponde a uma queda de 22,5% na comparação com os 72,532 milhões de metros cúbicos diários de igual mês do ano passado e uma retração de 4,95% em relação ao mês de junho, quando foram consumidos 59,105 milhões de metros cúbicos de gás natural por dia. Os dados fazem parte de levantamento estatístico da Associação Brasileira das Empresas Distribuidoras de Gás Canalizado (Abegás), feito com concessionárias em 20 estados.

Inflação converge para o alvo, diz BC

O diretor de Assuntos Internacionais e de Gestão de Riscos Corporativos do Banco Central, Tiago Couto Berriel, citou nessa quinta-feira, 22, durante palestra no Rio de Janeiro, que é possível "ver a inflação gradualmente convergindo para o alvo". A frase consta de apresentação, em inglês, feita por Berriel e disponibilizada no site do BC. Na apresentação, mostrada no "SII Americas Roundtable in Brazil", evento promovido pelo Sovereign Investor Institute (SII), Berriel destacou ainda a turbulência vivida pelo Brasil até o primeiro trimestre de 2016.

Eletroeletrônicos: exportação avança

As exportações de produtos eletroeletrônicos totalizaram US$ 482,7 milhões em agosto, alta de 1,3% em relação ao resultado registrado no mesmo mês de 2015, quando as vendas no mercado externo somaram US$ 476,4 milhões, segundo dados divulgados ontem pela Associação Brasileira da Indústria Elétrica e Eletrônica (Abinee). Na comparação com julho deste ano, o crescimento foi de 11,8%. A entidade também informa que as importações de bens do setor eletroeletrônico no mês passado chegaram a US$ 2,391 bilhões.

EDUCAÇÃO EMPREENDEDORA

Empresários debatem inovações na capital

Empresários de João Pessoa irão se reunir na próxima terça-feira (27), no Versailles Recepções, a partir das 19h, para participar do Encontro Empresarial Desafios do Crescimento. O evento contará com uma palestra do consultor Fred Rocha, jantar e networking. Especialista em varejo e consumo, o consultor irá focar a discussão na inovação e no atual cenário econômico, com a palestra "Pense fora da loja".

De acordo com a analista técnica do Sebrae Paraíba, Normélia Borges, o evento é um encontro empresarial com a finalidade de promover a educação empreendedora e o crescimento das micro e pequenas empresas do Estado. "Até o mês de novembro, realizaremos mais duas palestras nesse mesmo formato, em que os empresários e o palestrante podem interagir mais", disse a analista.

Ela acrescentou que Fred Rocha irá falar sobre diversos temas de interesse dos empresários, além da inovação, como marketing, e-commerce, desafios e estratégias para crescer durante a crise econômica. "Quem sempre inova e se capacita não corre o risco de ficar estagnado. É preciso realizar práticas diferentes para se chegar a resultados diferentes", completou Normélia.

Formado em Publicidade pela Universidade de Ribeirão Preto, Fred se especializou em atendimento de pequenas empresas, desenvolvendo estratégias de varejo, desde um pequeno negócio até o desenvolvimento de grandes redes. Como palestrante, apresenta dicas que fazem diferença em um negócio. "Não podemos parar de empreender nos negócios. Temos que estar sempre buscando novidades e inovando, mesmo que de maneira simples", diz o consultor.

O Encontro Empresarial começa às 19h, no Versailles Recepções (Av São Paulo, 1255, Bairro dos Estados), com a palestra, seguida de jantar e networking. A inscrição custa R$ 50, com o jantar incluso, e pode ser feita no site: https://www.eventick.com.br/encontro-empresarial

INDÚSTRIA BRASILEIRA

CNI diz que produção parou de cair pela 1ª vez após 21 meses

Pedro Peduzzi
Da Agência Brasil

A produção da indústria brasileira parou de cair pela primeira vez após 21 meses de queda, e registrou, em agosto, um índice de 50,8 pontos. Contribuiu para o resultado a melhora do desempenho das grandes empresas, que registraram 54,4 pontos. No caso das pequenas, o indicador acusou 46 pontos, enquanto nas médias ficou em 48,5 pontos. A notícia ruim é que há, ainda, uma expectativa de redução do número de empregos. Os dados constam da Sondagem Industrial, divulgada ontem pela Confederação Nacional da Indústria (CNI). Em uma escala de zero a 100 pontos, valores acima de 50 pontos são considerados positivos. As perspectivas de emprego para os próximos seis meses apresentaram, no entanto, índices abaixo de 50 pontos, mantendo as expectativas de mais demissões. De acordo com a CNI, o índice de expectativa de número de empregados registrou 47,9 pontos em setembro. O uso da capacidade instalada também continua baixo, segundo a CNI, em 66% – mesmo índice registrado em agosto de 2015.

Pagamentos entre pequenas empresas ficam mais pontuais

Os pagamentos das micro e pequenas empresas ficaram mais pontuais de julho para agosto. Segundo a Serasa Experian, de cada 1 mil pagamentos realizados, 959 foram quitados à vista ou com atraso máximo de sete dias. Um mês antes, esse índice era de 952 para cada 1 mil. Esse indicador é importante porque mostra que o nível de inadimplência entre os micro e pequenos empresários está em nível baixo e mantém uma tendência de estabilidade, ou seja, esse segmento tem se mostrado forte independentemente do cenário econômico. As empresas do comércio apresentaram o maior nível de pontualidade em agosto de 2016: 96,5% (965 pagamentos pontuais a cada 1 mil). Nas indústrias, a pontualidade foi de 95,0%, e no setor de serviços, a pontualidade foi de 95,2%.

Goretti Zenaide

Ele disse

"Não perdi o meu romantismo ou deixei de acreditar no amor, apenas deixei de arriscar por quem não vale a pena ou não sabe amar"

EDER DOS SANTOS INÁCIO

Ela disse

"Romantismo não significa dependência, fragilidade e burrice. Podemos perfeitamente ser românticos, fortes e racionais"

CLARA FURTADO

gzenaide@gmail.com @letazenaide colunagorettizenaide

Jogos escolares

EM JOÃO Pessoa acontecem até o próximo dia 29 os Jogos Escolares da Juventude, abertos na última terça-feira pela vice-governadora Lígia Feliciano e que teve como mestre de cerimônia o medalhista de bronze em Atenas 2004, no judô, Flávio Canto.

No primeiro dia de disputa os estudantes Gustavo Vieira, do Colégio Marista Pio X ficou com prata no judô e Rúbia Ferreira, do Colégio Interativo Tambiá, com o bronze.

Inauguração em Guarabira

A FAMÍLIA Porto, capitaneada pela matriarca e estimada Diana Nóbrega Porto, deverá prestigiar hoje a inauguração do Fórum Eletoral "Desembargador Sylvio Pélico Porto", na cidade de Guarabira, construído dentro dos padrões de moderna arquitetura.

O Fórum, cuja iniciativa do nome partiu do presidente do TRE/PB, desembargador José Aurélio da Cruz, vai atender além de Guarabira, os municípios de Araçagi e Pilõezinhos, no Brejo paraibano.

FOTOS: Goretti Zenaide

Comitê dos Jogos Escolares com a vice-governadora Lígia Feliciano e o deputado João Gonçalves na abertura do evento em João Pessoa

Robotec

NA PRAÇA do Mangabeira Shopping, próximo ao Cinépolis, acontece hoje a primeira edição da Competição Paraibana de Robótica, a Robotec/PB.

O evento, cuja temática é "A Robótica Contra o Aedes" está sendo organizado pelo Governo do Estado, através da Gerência de Ensino Médio da Secretaria de Educação em parceria com a Brink Mobil.

FOTO: Walter Rafael

No Versailles Recepções: Lúcia Padilha, Graça Meira, Stella Barros, Cleide Costa, Tereza Neuman Vaz, o festejado Ewerton Vieira, Roziane Coelho, Hélia Botelho, Sônia Vitoriano e Evelyn César

Wine days

PARA OS paraibanos que forem ao Rio de Janeiro até o próximo dia 31, o Hotel Sofitel está promovendo o Wine Days, festival gastronômico que celebra o período de colheita das uvas na França.

O evento acontece nos Hotéis Caesar Park Ipanemba by Sofitel, Sofitel Copacabana e no Santa Tereza Hotel Mgallery by Sofitel.

Unimed

O ANUÁRIO Valor 1000, editado pelo jornal Valor Econômico, listou as maiores empresas do País, onde a Unimed João Pessoa está entre os 50 maiores planos de saúde do País. Entre as escolhidas, 30 delas são do Sistema Unimed.

No restaurante Casa do Bacalhau reencontro das amigas Miriam Carvalho e Yedda Lima do Valle que hoje aniversaria

Concertos em igrejas

A ORQUESTRA Sinfônica da Paraíba, sob a regência do maestro Luiz Carlos Durier, vai levar a música erudita e popular para dois bairros de João Pessoa.

No dia 29, o concerto será às 19h na Igreja São Francisco de Assis, em Mangabeira e no dia 6 de outubro, será na Igreja Nossa Senhora Aparecida, no Valentina Figueiredo.

Ensino superior

O EMPRESÁRIO Janguiê Diniz, natural de Santana dos Garrotes, no Sertão paraibano, assumiu na semana passada a secretaria executiva do Fórum de Entidades Representativas do Ensino Superior Particular.

Janguiê é fundador do maior grupo educacional do Nordeste, a Ser Educacional e diretor presidente da Associação Brasileira de Mantenedoras do Ensino Superior.

Zum Zum Zum

● ● ● **A Aemp promove hoje o Encontro da Paz com uma reflexão do pastor Robson Granjero. Será às 10h no auditório da entidade, no térreo do TJPB.**

● ● ● O advogado Rodrigo Toscano, em sua passagem por Brasília esta semana, encontrou alunos da faculdade de Direito da UFPB, que faziam visita ao Supremo Federal, no âmbito do projeto "Constituição Viva", desenvolvido pelo procurador paraibano Luciano Maia.

● ● ● **Os convites para o almoço regional em prol da Amem , proximo dia 16 no Versailles, podem ser adquiridos através dos telefones 3245-2761, 3566-5651 e 3225-8501.**

Dois Pontos

● ● A escritora Renata Ashcar lança no mercado nacional uma edição atualizada do seu livro "Brasil Essência: a cultura do Perfume".

● ● A obra é dividida em três capítulos: "O Perfume", "O Perfume no Mundo" e "O Perfume no Brasil", considerado um verdadeiro compêndio sobre a origem, história e atualidade deste item indispensável no dia a dia de qualquer pessoa.

Mente Global

A DIRETORA geral da Fundação PaqTePB, Francilene Procópio Garcia pariticipou até ontem da conferência Mundial da Associação Internacional de Parques de Ciência e Áreas de Inovações, que acontece pela primeira vez na Rússia.

O encontro teve como tema "Mente Global: a conexão tecnológica de comunidades e o futuro do planeta.

FOTO: Dalva Rocha

Terezinha Cavalcanti e Stella Barros confirmaram presenças no festivo Almoço Regional em prol da Amem dia 16 de outubro

Parabéns

Estudantes Rafaela Nóbrega Cunha Lima, e Maria Clara Guerra, psicóloga Jane Palmeira Nóbrega Cavalcanti, cantora Yêda Lima do Valle, empresários Valderi Almeida de Melo e João Batista Dantas, deputado Marcondes Gadelha, agente de turismo Gilson Ribeiro Sales, bibliotecária Maria Marta Andrade, engenheiro agrônomo Raimundo Rabelo de Sá, publicitário Chicó Moura, Sras. Alderi Raposo e Maria de Fátima Lira.

Membro substituto

OS DESEMBARGADORES que compõem o Pleno do Tribunal de Justiça da Paraíba indicaram, esta semana, o desembargador Romero Marcelo da Fonseca Oliveira para a vaga de Membro Substituto, na categoria de Desembargador, do Tribunal Regional Eleitoral da Paraíba. O magistrado irá substituir o desembargador Leandro dos Santos cujo biênio terminará em 13 de outubro.

Botafogo esquece a Copa do Brasil e foca as atenções na Série C
Página 24

CONFERÊNCIA NORDESTE

Espectros tem novo desafio

Time paraibano vai jogar contra o Recife Mariners no próximo domingo

Marcos Lima
marcosauniao@gmail.com

FOTO: Divulgação

Atletas da equipe paraibana de futebol americano que vem se destacando na Conferência Nordeste da Superliga Nacional vão enfrentar os pernambucanos no dia 25

O João Pessoa Espectros volta a campo no próximo domingo, em sua última partida da fase classificatória, da Conferência Nordeste da Superliga Nacional de Futebol Americano 2016. O time que já está classificado para a semifinal, enfrenta o Recife Mariners, às 14h, na Vila Olímpica Parahyba (antigo Dede), no Bairro dos Estados, na capital. O jogo é considerado muito importante para o representante paraibano, haja vista disputar a liderança do seu grupo.

Os Fantasmas precisam da vitória para tentar terminar na liderança, que garantiria a vantagem de decidir em casa os confrontos das fases decisivas dos playoffs regionais. Até pela importância da partida e pela qualidade do time pernambucano, o running back Everton Antero, o Pingo, fez questão de convocar a torcida fantasma, que já deu um show de animação no duelo contra o América Bulls, na última rodada. Naquela ocasião, o Espectros saiu perdendo, mas conseguiu a virada no segundo tempo.

"Jogar contra o Mariners é sempre importante, independente da situação. A importância desse jogo é manter o ritmo de vitórias, continuar bem no campeonato e garantir a vantagem na próxima fase. A presença da torcida é fundamental nesse jogo, temos que levar o máximo de pessoas à Vila Olímpica. A ajuda que a nossa torcida está nos proporcionando não existe igual", disse o atleta.

A rivalidade entre Espectros e Mariners é histórica. De 2011 para cá, as duas equipe decidiram três vezes a Superliga Nordeste, com três triunfos do time paraibano. A última delas foi no ano passado, quando os Fantasmas venceram o adversário de domingo na casa deles, com um chute espetacular de Diego Aranha a 24 segundos do fim da partida. Por essa sequência de derrotas, Pingo espera que os rivais vão vir com tudo em busca da vitória.

"Acredito muito que eles virão com fogo nos olhos. Perder tantos jogos decisivos em sequência deixa o time mais motivado a vencer. Estamos nos preparando e estudando eles a semana toda, então, estamos confiantes em um bom resultado em casa, com o apoio do nosso torcedor", concluiu.

Ingressos

As entradas para o duelo contra o Mariners estão à venda a um preço promocional de R$ 10, até amanhã. No dia da partida, os bilhetes da arquibancada custarão R$ 20 (inteira) e R$ 10 (meia). As entradas podem ser adquiridas na Red Zone Academia, Domani Restaurante, CNA Ruy Carneiro, Açaí Empório e nas lojas Sport & Ação do Manaíra Shopping e Shopping Tambiá. Além disso, o torcedor pode comprar seu ingresso com nossos atletas e dirigentes entrando em contato através do Facebook.

ATLETISMO EM FORTALEZA

Paraíba terá dois atletas no Norte-Nordeste

A Paraíba terá apenas dois atletas no 40° Troféu Norte-Nordeste Caixa Adulto de Atletismo "Professor Manoel Trajano", que será disputado de hoje a domingo (25), na Universidade de Fortaleza (UNIFOR), na capital do Ceará. Maria Gabriella Lacerda Sales e Rhayssa Caroline Dantas de Lima são os representantes do Estado na competição e desde ontem se encontram na cidade para as disputas. Maria Gabriella competirá nos 100 metros livre, 100 metros com barreira e revezamento 4x400 metros, enquanto Rhayssa Caroline disputará a prova do lançamento de martelo.

O 40° Troféu Norte-Nordeste Caixa Adulto de Atletismo "Professor Manoel Trajano" reúne atletas do Acre, Amazonas, Alagoas, Rio Grande do Norte, Pará, Paraíba, Pernambuco, Maranhão, Bahia, Piauí, Sergipe, Rondônia, Roraima, Tocantins, Amapá, Ceará, Mato Grosso, Mato Grosso do Sul, Goiás e Distrito Federal.

A competição será aberta às 15h30 de hoje, com a disputa das provas finais masculina e feminina dos 20 km de marcha atlética. O Troféu Norte-Nordeste Adulto de Atletismo "Professor Manoel Trajano" é uma realização da CBAt e da Federação Cearense de Atletismo e tem patrocínio da Caixa Econômica Federal.

A tradicional competição passa a homenagear o professor Manoel Trajano por decisão da última Assembleia Geral Ordinária da CBAt, realizada em abril, em São Paulo, seguindo indicação das federações que compõem as regiões Norte e Nordeste. Trajano, falecido em novembro de 2015, prestou relevantes serviços ao Atletismo brasileiro e em especial às duas regiões do País.

A participação dos dois paraibanos na competição deve-se a indicação por parte da Federação Paraibana de Atletismo. No momento, ambos são considerados os melhores do Estado em suas provas. O presidente da FPAt, Jônatas Martins acredita que o Estado está bem representado com os atletas e que os mesmos são fortes candidatos ao pódio.

FOTO: Reprodução/Internet

Pista da Universidade de Fortaleza onde serão disputadas as provas do Troféu Norte-Nordeste que começa hoje

Bombeiros vão realizar mais uma edição do Aquathlon

O Corpo de Bombeiros Militar da Paraíba continua com inscrições abertas para o XII Aquathlon, que será disputado no dia 8 de outubro, com largada e chegada em frente a Fundação Casa de José Américo, na Praia de Cabo Branco, em João Pessoa. As inscrições prosseguem até o próximo dia 6, podendo as mesmas serem realizadas online, através do site http://www.zeniteesportes.com.br, defidcbmpb@gmail.com , ou pelos telefones (83)98109-3341 e (83)98723-4155.

De acordo com o regulamento geral da competição, a prova principal terá 10 mil metros de natação e 5 km de corrida. Estão sendo oferecidas 200 vagas. O evento é destinado a atletas militares e civis profissionais e amadores de ambos os sexos. A retirada dos kits será no dia 7 de outubro, das 16 às 21h, no Batalhão de Busca de Salvamento, na Praia do Cabo Branco, no local da prova, bem como no dia 8 de outubro, das 5 horas às 6h30, no local do evento.

O congresso técnico será realizado na noite do dia 7 de outubro, no auditório Sesc Cabo Branco, vizinho ao Batalhão de Busca e Salvamento do CBMPB, início às 19 horas. Desde o último dia 5 que as inscrições estão abertas.

Marcos Goto ministra palestra para técnicos nos Jogos Escolares

Profissional diz que a disciplina é fundamental na formação do atleta

Vários treinadores das modalidades individuais que estão sendo disputadas nos Jogos Escolares da Juventude de João Pessoa 2016 viveram uma noite inesquecível na última quarta-feira. Responsáveis pelo desenvolvimento esportivo de jovens de todo o Brasil, eles passaram quase duas horas ouvindo dicas, sugestões e orientações de um dos mais vitoriosos treinadores do Brasil – Marcos Goto, responsável por Arthur Zanetti e Diego Hypolito. Os dois ginastas brilharam nos Jogos Olímpicos Rio 2016, com duas medalhas de prata, na argola e no solo, respectivamente. Zanetti é ainda campeão olímpico na memorável campanha dos Jogos Londres 2012.

Goto falou descontraidamente para um atento grupo de treinadores e gestores. O recado principal foi direcionado à confiança de que o trabalho incessante traz resultados. Por mais difíceis que sejam as condições, é sempre possível trazer melhorias ao sistema de treinamento. "Não podemos reclamar de infraestrutura. Quando fomos campeões olímpicos, nossos aparelhos de musculação não eram de última geração. Não temos dinheiro sobrando. Também viajamos de ônibus, também ficamos hospedados em alojamentos. O nosso resultado é o conjunto de uma gama de pessoas trabalhando juntos e trabalhando muito", disse Goto.

Para o campeão olímpico, a disciplina é fundamental para a trajetória do atleta. "Aqui dentro eu que mando. O atleta não pode fazer o que quer, tem que fazer o que eu quero. O treinador tem que ter esse procedimento. Estudamos muito para isso. Eu não preciso me adaptar ao atleta, ele tem que se adaptar ao técnico", ensinou o treinador, revelando um período de turbulência de um Zanetti ainda em formação. "Quando o Arthur tinha 15 anos ele estava rebelde. Não me ouvia, não queria treinar o que eu pedia. Ele queria treinar na hora que quisesse, chegava atrasado, eu pedia pra fazer uma coisa ele fazia outra. Não é assim.

Um manda e outro obedece, e quem manda é o técnico", disse Goto, revelando a solução. "Conversei com ele e deixei ausente por um mês dos treinamentos. Os pais ficaram desesperados, não queriam que ele fosse embora. Depois disso ele entendeu a minha proposta e voltou focado nos treinamento. Por isso sempre digo que mais importante do que o atleta, principalmente na base, são os pais", completou.

Goto aproveitou para elogiar a disciplina do campeão olímpico das argolas. "Hoje o Arthur treina aos domingos às vezes. Se eu falo que o treino começa às 10h da noite, ele está no treino às 10h da noite. Se eu falo que o treino começa às 5 da manhã de domingo ele não se atrasa", disse Goto. "Arthur não era o meu melhor atleta, mas era o mais dedicado. Eu sempre digo aos atletas que o mais importante é ser educado, estudar, porque a carreira dura pouco", completou um dos maiores treinadores do Brasil.

Os Jogos Escolares da Juventude são organizados e realizados pelo Comitê Olímpico do Brasil (COB), correalizados pelo Ministério do Esporte e Organizações Globo, com apoio do Governo da Paraíba e da Prefeitura Municipal de João Pessoa e patrocínio master da Coca-Cola.

FOTOS: COB/Divulgação

Vários técnicos participaram da palestra ministrada por Marcos Goto na semana dos Jogos Escolares da Juventude em João Pessoa

FALTA DE PAGAMENTOS

Justiça bloqueia contas do Comitê Rio 2016

A Justiça do Rio de Janeiro determinou o bloqueio de R$ 9,8 milhões da conta bancária do Comitê Organizador da Rio-2016. A decisão foi tomada a pedido da empresa ucraniana Euromedia, contratada pelos organizadores da Olimpíada para fornecer faixas e banners que decoraram os locais de competição do evento.

A Euromedia alega ter trabalhado para o Comitê Rio-2016 sem receber os valores combinados pelo serviço. Alega também que teve seu contrato rescindido unilateralmente pelo comitê sem um acerto de contas.

Por causa desses dois motivos, a empresa decidiu processar o Comitê Rio-2016. A ação foi aberta em 29 de agosto, dias depois do fim dos Jogos Olímpicos. No último dia 12, durante a Paraolimpíada de 2016, a juíza Mabel Christina Castrioto Meira de Vasconcellos, da 18ª Vara Civel do Rio, atendeu ao pedido da Euromedia e pediu o arresto da conta da Rio-2016.

O sequestro dos recursos foi determinado em decisão liminar, ou seja, provisória. O dinheiro, agora, deve ficar retido em uma conta bancária acessível pela Justiça para que seja usado no pagamento da Euromedia quando o processo contra ao Rio-2016 for encerrado ou para que seja devolvido ao Comitê Organizador se ficar comprovado que o órgão não tem dívidas com sua fornecedora. Procurado pelo UOL Esporte, o Comitê Rio-2016 não quis dar detalhes sobre o caso pois ele está sendo discutido na Justiça. Adiantou, contudo, que não deve nada a Euromedia. Segundo o órgão, a empresa não cumpriu com suas obrigações e, por isso, teve seu contrato rescindido.

Vista do Parque Olímpico que foi o maior sucesso tanto nos Jogos Olímpicos como Paralímpicos

Desorganização

Já o advogado Antonio Joaquim Pires de Carvalho e Albuquerque, que representa a Euromedia no processo contra o Comitê Rio-2016, tem uma versão diferente. Segundo ele, a Euromedia cumpriu seu contrato com o Rio-2016 e, além disso, aceitou todas as modificações "de última hora" necessárias por "desorganização" do comitê.

Albuquerque afirmou que organizadores da Olimpíada "esqueceram" de incluir 800 itens no contrato que firmaram com a Euromedia em maio. Por isso, esse contrato foi modificado em julho. Com mais itens, o valor do serviço foi reajustado. O meio de transporte do material usado para decorar as arenas também precisou ser alterado.

"Tudo viria para o Brasil de navio. Com as mudanças, a empresa teve que trazer tudo em avião, o que é mais caro", explicou o advogado. "Houve um acordo para que a Euromedia pagasse pelo transporte e depois fosse reembolsada. O reembolso não foi feito. Por isso, existe a dívida. "

A juíza Mabel Christina informou em sua decisão que documentos apresentados à Justiça pela Euromedia comprovam o débito do Comitê Rio-2016. Na liminar, ela lembrou que o órgão tem existência temporária e deve ser liquidado após o fim dos Jogos do Rio. Por isso, decidiu bloquear os recursos dos organizadores da Olimpíada visando a garantir o pagamento da dívida caso ela seja confirmada.

Marcos Lima

marcosauniao@gmail.com

Botafogo: um time merecedor de Série B

Confesso, sem medo de errar, que nunca vi tanta garra, força de vontade, futebol arte e seriedade do Botafogo Futebol Clube. Claro que me refiro ao Belo, de João Pessoa, que, até à noite da última quarta-feira, era nosso único representante da Copa do Brasil 2016. Em campo, na segunda partida contra o Palmeiras-SP, mostrou que se trata de um time merecedor de acesso á Série B do Campeonato Brasileiro de 2017. Não se intimidou, mesmo tendo como adversário, a equipe paulista, lider da Série A do Brasileirão.

Com uma equipe mista, já que foi uma alternativa encontrada pelo treinador Itamar Shulle, devido a partida do próximo dia 30 contra o Boa Esporte-MG, pelas quartas de final da Série C, o Botafogo-PB jogou como time grande. Não levou em conta alguns "menosprezos" de sulistas de que sofreria humilhação do Palmeiras, mesmo jogando em seus domínios.

Partiu para cima do Verdão do começo ao final do jogo, pois, somente a vitória por três (para ir às penalidades) ou mais gols de diferença importava para seguir adiante na Copa do Brasil. Se não fosse a falta de pontaria do seu setor ofensivo, até que o placar poderia ocorrer, mas, acabou eliminado, mesmo vencendo a partida por 1 a 0. Entrou para a história da Copa do Brasil da atual temporada e fica entre os 16 melhores clubes do País. Hoje, a CBF deverá divulgar a posição oficial do time paraibano.

Agora, o foco é o acesso á Série B do Campeonato Brasileiro, fato que não está muito distante. Está a exatos 180 minutos desta façanha, muito aguardada pelo clube, pela torcida e por todos que lidam com futebol na Paraíba.

Injusto mesmo será a não classificação ao acesso, pois, planter, futebol, organização e apoio, o Botafogo-PB tem de sobra. A Paraíba toda torce pelo Belo.

FOTO: Reprodução

Árbitro muito "pequeno"

"Pequeno" é adjetivo correto para classificar o árbitro baiano Jailson Macedo Freitas, que apitou o jogo Botafogo-PB 1x0 Palmeirasa-SP, na última quarta-feira, no Almeidão, pela Copa do Brasil. Além de inverter várias faltas, dando sempre prioridade ao time paulista, foi ao cúmulo do absurdo ao anotar em súmula o seguinte questionamento: "Aos 47 minutos do 2º tempo, houve arremesso de metade de uma laranja, vindo da direção da torcida do Botafogo FC. Informo que o objeto não atinguiu ninguém no campo de jogo e quando arremessado, o jogo encontrava-se paralisado". Quanta mesquinhez!!!

Ingressos falsos

Cerca de 100 ingressos falsos foram apreendidos pela Polícia Militar com um cambista pernambucano, na parte externa do Estádio Almeidão, na noite de quarta-feira, quando do jogo entre Botafogo x Palmeiras.

Ingressos falsos 2

O cambista, natural de Iraripina, interior de Pernambuco, foi levado para a prisão e autuado em flagrante delito. Além dos ingressos, foram aprendidos também certa quantia em dinheiro. O ingresso custava R$ 50,00.

Vôlei, parceria desfeita

Até agora não se sabe os motivos, mas, os paraibanos Álvaro Filho e Vitor Felipe desfizeram a parceria no vôlei de praia. Ontem, através das redes sociais, Álvaro Filho informou que para o restante deste ano e próxima temporada, seu novo parceiro de dupla será Saymon, que se trata de um novo desafio na carreira. "Esperamos alcançar os nossos objetivos e, como sempre, contamos com a torcida de todos vocês", afirmou Álvaro Filho em apelo aos paraibanos.

LEANDRO DAMIÃO

Ainda sem previsão de retorno

FOTO: Gilvan de Souza/Flamengo

Atacante não deve enfrentar o Cruzeiro pelo Brasileiro nem o Palestino na Copa Sul-America

Ainda não há previsão de retorno para Leandro Damião. Com um edema muscular no adutor esquerdo, o atacante do Flamengo não enfrenta o Cruzeiro neste domingo, pelo Brasileiro, e é dúvida para quarta-feira que vem, no jogo da volta contra o Palestino, pela Sul-Americana. Ele está em tratamento, mas, segundo o técnico Zé Ricardo, precisará de pelo menos 10 dias para voltar aos treinos com bola. Chefe do Departamento Médico do Rubro-Negro, Márcio Tannure voltou do Chile com a delegação na manhã de ontem e comentou rapidamente a situação de Damião na passagem pelo saguão do aeroporto.

"Ele tem evoluído bem. Pode ficar fora dos dois próximos jogos, sim, mas precisamos aguardar. Vamos avaliá-lo e acompanhar" afirmou.

Com a ausência de Damião, titular nas cinco partidas anteriores ao jogo contra o Palestino, pela Copa Sul-Americana, Guerrero seguirá no time. O peruano voltou na partida disputada em Santiago e foi o capitão da equipe.

Além de Damião, não viajaram para o Chile por questões físicas o atacante Gabriel e o zagueiro Donatti. Gabriel sofreu um trauma no pé direito no jogo contra o Figueirense, mas sem fratura. Segundo o clube, foi poupado da viagem para se preparar para domingo. O mesmo ocorre com Donatti, que sentiu pequenas dores no joelho direito e também se prepara para ser opção no próximo compromisso.

Os atletas que viajaram foram liberados logo após o desembarque, que ocorreu por volta das 7h de ontem. Eles se reapresentam na manhã de hoje, às 9h30, no Ninho do Urubu. Aqueles que ficaram no Rio, inclusive os titulares Diego, Arão, Everton e Réver, participaram na manhã de ontem de um jogo-treino contra o Goa, time indiano treinado por Zico. A atividade foi realizada no CT.

Com a vitória por 1 a 0 sobre o Palestino, o Flamengo está com a classificação para as quartas da Sul-Americana muito bem encaminhada. Na quarta-feira que vem, em Cariacica, o time jogará por um empate para avançar. Antes, porém, tem jogo pelo Campeonato Brasileiro. Também em Cariacica, o Rubro-Negro enfrenta o Cruzeiro, domingo, às 16h. O time de Zé Ricardo é o vice-líder, com 50 pontos, um a menos que o Palmeiras.

Vasco lamenta a desclassificação e volta a pensar agora na Série B

Eliminado da Copa do Brasil com empate por 2 a 2 contra o Santos, na noite da última quarta-feira, em São Januário, o Vasco tem apenas a Segunda Divisão do Campeonato Brasileiro a disputar até o fim do ano.

Após a eliminação, os vascaínos foram unânimes em pedir foco e atenção na Série B, para que o retorno à elite do Brasileirão ocorra o quanto antes.

"Precisamos trocar o chip, virar a chave. Sei que não é fácil, todo mundo ficou muito triste e chateado com os erros, mas temos que fazer uma excelente Série B e voltar o mais rápido possível para a Primeira Divisão. É o que temos que colocar como meta. Nos alegramos com aquilo que temos", afirmou o técnico Jorginho.

O treinador lamentou a eliminação na Copa do Brasil, mas disse que a partida contra o Santos mostrou que o Vasco tem time para jogar de igual para igual contra qualquer equipe da Primeira Divisão.

"Infelizmente aconteceu a eliminação, mas saímos de cabeça erguida. Mostramos que podemos jogar de igual para igual com qualquer equipe. Foi um dos melhores jogos que tivemos e vamos estar motivados", acrescentou.

O Vasco lidera a Série B com 48 pontos, empatado com o vice-líder Atlético-GO e ficando à frente apenas nos critérios de desempate. No fim de semana, os dois times fazem duelo valendo a ponta da competição.

RONALDINHO GAÚCHO

Craque fará jogo festivo na China no dia 24

Ronaldinho Gaúcho já está a caminho do sexto País em que visitará somente este ano para jogos festivos. Nessa quinta-feira, o irmão do jogador, Assis Moreira, publicou no Instagram uma foto do meia antes da viagem a Pequim, na China.

As partidas com a presença de Ronaldinho serão realizadas nos dias 24 e 27 deste mês. Além de R10, Rivaldo, também pentacampeão pela Seleção Brasileira, e Figo estão confirmados.

De acordo com os organizadores do evento, batizado de All-Stars Soccer Carnival, é esperado 150 mil pessoas nos dias de jogos, uma vez que todos os ingressos já foram vendidos antecipadamente.

Além da China, Ronaldinho já visitou outros cinco países em 2016. Peru, Equador, Guatemala, Estados Unidos e Índia, para torneio de futsal, incharam o passaporte do astro brasileiro.

De volta ao México

Ronaldinho Gaúcho voltará ao México, ainda que por um dia. Pouco mais de um ano após se despedir do Querétaro, o astro brasileiro vestirá a camisa do Cinco Estrellas de Monterrey para atuar em uma partida amistosa, no dia 3 de dezembro. O clube disputará pela primeira vez a Série C do México.

Rotina de 'globetrotter'

Ronaldinho já viajou para quatro continentes desde que saiu do Fluminense, seu último clube, em setembro de 2015.

Em reta final de carreira, o pentacampeão já atuou no Marrocos, em amistoso de despedida de Mustapha Hadji, no México, Emirados Árabes Unidos, China e até Singapura, entre partidas beneficentes e ações publicitárias.

Guatemala, Kuwait, Equador e Inglaterra, a convite de David Beckham, em nome da Unicef, também fazem parte dos territórios onde R10 pisou ultimamente.

Em exibições, Ronaldinho chegou a atuar contra Adriano Imperador, em Las Vegas, nos Estados Unidos. Recentemente, chegou até a se aventurar no futsal, quando foi embaixador da liga da Índia, junto ao astro Falcão. Hoje, ele, que continua arrastando multidões, está na China.

FOTO: Reprodução/Internet

Ronaldinho Gaúcho em jogo festivo na India e no futebol de salão. O craque segue rodando o mundo fazendo exibições

Flu abre guerra contra a CBF devido a erros de arbitragem

O presidente do Fluminense, Peter Siemsen, se dirige à sala de entrevistas após ser eliminado na Copa do Brasil, em São Paulo. Com o microfone aberto, disparou contra o chefe de arbitragem da CBF, Sérgio Corrêa. A cena aconteceu na última quarta-feira, após desclassificação diante do Corinthians, em Itaquera. Mas também poderia, perfeitamente, narrar o ocorrido em 2015, após cair da mesma competição para o Palmeiras, no Allianz Parque.

Após novamente se sentir prejudicado pela arbitragem, o Fluminense reabriu guerra com a CBF. O alvo está bem definido e se trata de Sérgio Corrêa, presidente da comissão de arbitragem da entidade. O clube é totalmente favorável a saída do dirigente. O presidente Peter Siemsen não esconde de ninguém e faz lobby pela utilização da tecnologia no futebol.

O Fluminense teve três gols anulados por impedimento na partida contra o Corinthians. O motivo de indignação do mandatário do clube, porém, seriam dois supostos pênaltis não marcados pela arbitragem. Com a nova briga, o Fluminense volta a ficar no meio de polêmica nos bastidores, o que tem sido corriqueiro na atual temporada. Desde os primeiros meses do ano, Siemsen tem se desgastado com brigas fora das quatro linhas. A que teve mais destaque ocorreu com a Ferj por conta da criação da Primeira Liga. Na oportunidade, as trocas de farpa eram claras entre Fluminense e Ferj através de notas oficiais e entrevistas enfurecidas.

APÓS A COPA DO BRASIL

Belo foca agora a Série C

Itamar destaca o bom futebol apresentado no jogo contra o Palmeiras

Ivo Marques
ivo_esportes@yahoo.com.br

A vitória sobre o Palmeiras, que acabou com a invencibilidade de dez jogos do time paulista, criou um clima de alegria na Maravilha do Contorno, fazendo esquecer a eliminação da Copa do Brasil. Jogadores e comissão técnica ofereceram a vitória a torcida do Botafogo, que tem comparecido em massa aos últimos jogos do clube, e dado um grande apoio a equipe.

"Eu estou feliz, porque foi uma vitória que honrou o nome do clube, o futebol de João Pessoa e o futebol da Paraíba. Estamos mostrando para o Brasil que aqui tem um futebol de qualidade também. Fomos prejudicados pela arbitragem nos dois jogos. Tudo começou com aquele pênalti que inventaram em São Paulo, que foi crucial para a vitória do Palmeiras. Aqui, o árbitro inverteu faltas, deixou de dar o cartão amarelo para alguns jogadores adversários e deu outros para os do Botafogo, sem merecer. Mas é sempre assim, quando um pequeno enfrenta um grande do eixo Rio-São Paulo. Mas saímos de cabeça erguida e demos um presente ao nosso torcedor", disse o treinador Itamar Schulle.

Os jogadores do Botafogo se reapresentaram ontem à tarde, no CT da Maravilha do Contorno. Hoje, a equipe volta a treinar, no segundo período. O foco agora é a decisão da vaga para a Série B, que começa na próxima sexta-feira, contra o Boa Esporte, de Minas Gerais. O objetivo é vencer bem a primeira partida no Almeidão, para administrar o resultado em Varginha, no interior de Minas, no jogo da volta.

Para o jogo contra o Boa Esporte, o Botafogo terá os retornos do atacante Rodrigo Silva e o volante, improvisado de lateral, João Paulo. Eles foram poupados do jogo contra o Palmeiras, porque estavam mostrando sinais de desconforto muscular. No fim de semana, todo o plantel terá folga, e a reapresentação será na segunda-feira, no período da manhã.

> Rodrigo Silva e João Paulo voltam ao time botafoguense no jogo decisivo contra o Boa Esporte no próximo dia 30

FOTO: Cesar Greco/Ag. Palmeiras

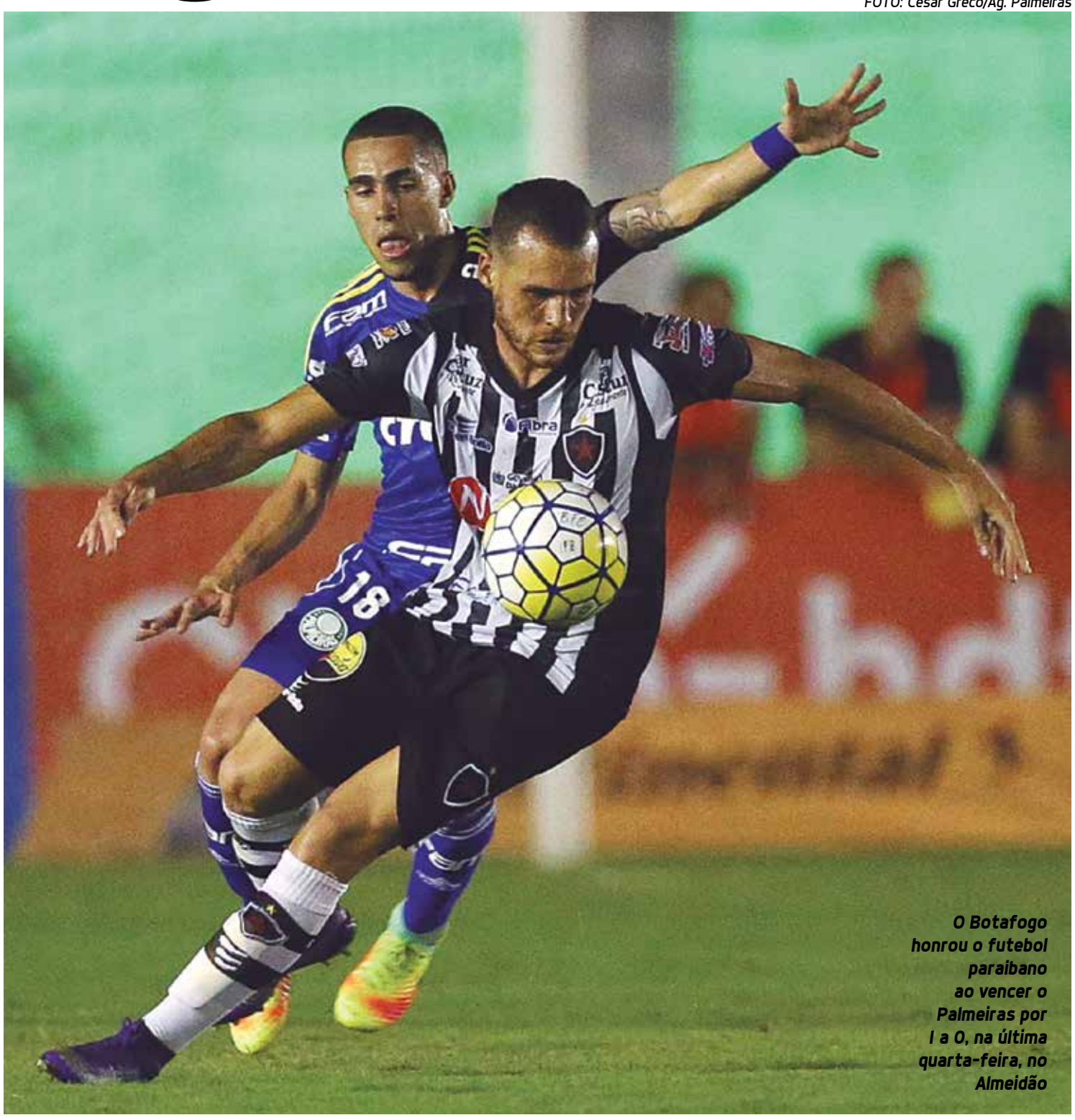

O Botafogo honrou o futebol paraibano ao vencer o Palmeiras por 1 a 0, na última quarta-feira, no Almeidão

FOTO: Sales Nascimento

O José Cavalcante será palco do jogo entre Sabugy e Internacional

SEGUNDA DIVISÃO

FPF anuncia os jogos das quartas de final

A Federação Paraibana de Futebol já definiu os jogos da segunda fase do Campeonato Paraibano da Segunda Divisão, e divulgou ontem a tabela, após o último jogo da fase de classificação, disputado na última quarta-feira, em Campina Grande, pelo grupo do Agreste. Na oportunidade, o Sport Campina empatou em 3 a 3 com o Lucena, resultado que classificou o Sport, em segundo lugar.

Definidos os 8 clubes que passaram para a fase do mata-mata, a primeira rodada já vai acontecer no final de semana. Todos os jogos serão no domingo. A rodada será aberta às 15h15, com Nacional de Pombal x Femar, no Estádio Pereirão, em Pombal, e Sport Campina x Nacional de Patos, no Estádio Presidente Vargas, em Campina Grande. Às 15h30, no CT Ivan Thomaz, em João Pessoa, jogam Spartax x Serrano. A rodada será encerrada, às 17h, em Patos, com o jogo Sabugy x Internacional, no Estádio José Cavalcanti.

Segundo a tabela divulgada pela FPF, os jogos da volta estão programados para o próximo dia 28, quarta-feira. As equipes jogam pela segunda vez, só que com o mando de campo invertido. Os vencedores na soma dos dois jogos, disputarão as semifinais da competição.

SUCESSÃO NO TREZE

Presidente do Conselho será eleito dia 5

Mergulhado numa das maiores crises financeiras de sua história, a diretoria e o conselho deliberativo do Treze se mexem para reverter a situação difícil em que se encontra o clube, que não conquista um título há anos, e sem calendário anual para o futebol. No próximo dia 5 de outubro, o Galo fará eleições para a escolha da presidência do conselho deliberativo do clube. As inscrições das chapas vão até o dia 30 deste mês.

Esta semana, foi lançada uma chapa denominada "Por amor ao Treze", que tem como candidato a presidência, Lúcio Almeida, e como vice, Anatólio Chaves. O grande objetivo da chapa é a união das diversas alas que hoje possui o clube. "A minha candidatura nasceu da necessidade urgente do Treze de conseguir uma união, das diversas facções de trezeanos. Só com a união de todos, o clube vai poder sair desta situação em que se encontra. Eu acredito que será possível, porque não tenho nenhuma aresta com nenhum seguimento político do clube. Meu desejo é formar uma chapa conciliatória para as eleições da diretoria para o próximo mandato", disse Lúcio Almeida.

FOTO: Divulgação

Petrônio Gadelha é o atual presidente do Treze, mas já descartou uma candidatura à reeleição

Anatólio Chaves tem o mesmo pensamento, e até cita o exemplo de outro clube que conseguiu isso, e hoje é um sucesso. "Veja o que aconteceu com o nosso rival, o Botafogo. Tinha uma briga lá sem fim, e o clube vivia mal. Depois houve uma união dos diversos grupos em prol do clube, e veja como está o Botafogo hoje. Todo clube que se une e trabalha de forma organizada, cresce. Só uma grande união pode tirar o Treze desta situação", disse Anatólio.

Sobre as eleições para a diretoria executiva, Lúcio Almeida disse que todos têm de renunciar em prol do clube. "Primeiro vamos eleger o conselho, e depois, teremos tempo para nos reunir e escolher uma diretoria, de forma conciliatória. O ideal era que tivesse apenas uma chapa e que fosse um consenso. A situação é muito delicada, e é chegada a hora dos verdadeiros trezeanos se unirem para dar alegria a maior torcida do Estado. O Treze terminou o Campeonato Paraibano em sexto lugar e está fora do Brasileiro de 2017.

Avanço da diabetes

Perda de visão cresce entre pacientes do mundo todo

No mundo inteiro, a perda de visão por causa do diabetes tem aumentado assustadoramente. Entre 1990 e 2010, a quantidade de pessoas com perda de visão parcial ou total devido à doença subiu de 27% para 64%. Em 2010, uma em cada 52 pessoas teve perda de visão e uma em cada 39 pessoas ficou cega por causa da retinopatia diabética – desdobramento da doença que danifica a retina. No Brasil, 12 milhões de pessoas sofrem de diabetes e muitas nunca fizeram acompanhamento oftalmológico. Como a retinopatia diabética costuma atingir três em cada dez portadores da doença, pode levar à perda total da visão se não for tratada a tempo.

De acordo com Renato Neves, oftalmologista e diretor-presidente do Eye Care Hospital de Olhos, em São Paulo, o paciente diabético deve dilatar a pupila todos os anos e se submeter a um exame ocular bastante minucioso. Quando esse controle é feito regularmente, costuma prevenir 95% da perda de visão relacionada ao diabetes. "O paciente diabético pode apresentar problemas de visão a qualquer momento. Daí a importância de um acompanhamento oftalmológico frequente. Como o comprometimento da retina pode ser assintomático, sem alterações na qualidade da visão, o exame de fundo de olho é fundamental para detectar pontos e vasos sanguíneos propensos a romper e desencadear hemorragia". Nos Estados Unidos, o número de pacientes com retinopatia diabética aumentou 89% na década entre 2000 e 2010, atingindo 7,7 milhões de pessoas. Embora estudos realizados nos últimos anos apontem para o sucesso das injeções intravítreas de antiangiogênicos em pacientes com retinopatia diabética, em casos raros pode haver complicações, como descolamento da retina, formação de catarata e aumento ou redução da pressão intraocular. "O principal papel dos antiangiogênicos é a interrupção da perda de visão. Embora seja difícil recuperar a visão perdida, as injeções intravítreas impedem a progressão da doença, evitando que a pessoa acabe ficando cega. Com anestesia local e pupilas dilatadas, a injeção é aplicada diretamente no vítreo, camada gelatinosa localizada entre a retina e o cristalino", diz Neves.

De acordo com o médico, o tratamento com injeções de antiangiogênicos precisa ser repetido em intervalos regulares para atingir resultados duradouros. "O paciente deve usar colírios antibióticos durante cerca de trinta dias. Ensaios clínicos demonstram melhora em até 34% da visão central e estabilização da visão em 90% dos casos. Por isso, vem sendo considerado um método altamente eficaz".

FOTO: Reprodução/Internet

Escolas têm autonomia e podem incluir as iniciativas do Ministério da Educação nos projetos políticos e pedagógicos

ESTUDANTES COM DEFICIÊNCIA

MEC oferece atividades especiais

Celebrado nessa quarta-feira, o Dia Nacional de Luta da Pessoa com Deficiência foi instituído em 2005 por força da Lei Federal nº 11.133. Entre as ações interministeriais voltadas para as pessoas com deficiência está o BPC na Escola. O programa completou nove anos e é responsável pelo aumento de 305% no acesso às escolas desses brasileiros com algum tipo de necessidade especial.

Desde a implantação, em 2007, a matrícula escolar de deficientes até 18 anos de idade, assistidos pelo Benefício de Prestação Continuada da Assistência Social (BPC), saltou de 78,8 mil para 319 mil. Atualmente, está presente em todos os estados e no Distrito Federal.

Para o melhor desenvolvimento do ensino voltado aos estudantes com deficiência, o Ministério da Educação (MEC) trabalha em três eixos. Um deles é a participação da comunidade. Outro trata da formação continuada dos professores. Em seguida, é necessário assegurar a acessibilidade, desde a questão arquitetônica das escolas, passando por mobiliário e tecnologias.

"São valores importantes de não discriminação, de consideração sobre essa complexidade humana. Não é um dia de luta apenas da pessoa com deficiência, mas da nossa sociedade contra o preconceito e o desconhecimento", defende Patrícia Raposo, diretora de políticas de educação especial da Secretaria de Educação Continuada, Alfabetização, Diversidade e Inclusão (Secadi).

Matrícula de 930 mil estudantes

O Censo Escolar de 2015 registrou mais de 930 mil matrículas de estudantes com deficiências, e o esforço da Secadi é que esse número aumente ano a ano.

"Precisamos avançar. Esse dinamismo da educação implica muitos desafios, em escolas cada vez mais acessíveis, atendimentos cada vez mais qualificados, professores mais capacitados. Conseguiremos isso justamente trazendo para a sociedade a conscientização sobre questões de aprendizagem, desenvolvimento e educação de pessoas com deficiência", defende Raposo. Atualmente, a Secadi tem nove programas voltados para o atendimento desses estudantes, com iniciativas que passam por livros acessíveis, formação de professores e transporte, entre outras necessidades. Iniciativas das escolas e de sistemas de ensino na mesma linha são estimuladas pela pasta.

"Quando professores, gestores e comunidade estão capacitados, as escolas e sistemas educacionais conseguem, de forma autônoma, desenvolver programas para atender a essas necessidades de acordo com quem frequenta a instituição. As escolas têm autonomia e podem incluir essas iniciativas no projeto político e pedagógico", garante Patrícia Raposo.

NOVO CONCEITO DE TURISMO

Cidades brasileiras estão aderindo aos walking tours

Um novo conceito de turismo tem crescido nos últimos anos no Brasil. São os walking tours, uma nova modalidade que prevê a realização de passeios turísticos a pé e aproxima o viajante dos atrativos culturais e naturais do destino. A dinâmica é diferente do conceito tradicional, uma vez que o turista precisa se deslocar até um ponto de encontro. Geralmente, o lugar escolhido está próximo de outras atrações previstas no roteiro.

A nova forma de fazer turismo foi criada em 2004, em Berlim, e já está presente em vários países. No Brasil é possível encontrar passeios em São Paulo, em Paraty, Porto Alegre, Salvador e Rio de Janeiro. Não há preço determinado para a atividade, mas ao final do trajeto é sugerida uma gorjeta e cabe ao visitante a decisão de pagar.

São Paulo foi a primeira cidade do País a contar com a iniciativa. Desde que começou a oferecer os passeios ao público geral, em 2012, a São Paulo Free Walking Tour já atendeu cerca de 40 mil turistas, com três opções de passeios: o Old Downtown tour, que leva os visitantes pela parte histórica da cidade; o Paulista Ave tour, com passeios pelo centro moderno; e o Vila Madalena, que apresenta grafites e arte urbana. Todos os roteiros - feitos em inglês - contam com guias bilíngues cadastrados no Cadastur, sistema do Ministério do Turismo obrigatório para quem atua no setor.

"Esse é um conceito cada vez mais comum no mundo, uma alternativa ao passeio turístico tradicional e que atende ao perfil de um turista que quer ser cada vez mais independente, que deseja ter a sensação de desbravar novos destinos", explica Rafael Freitas, um dos idealizadores do projeto na capital paulista.

> Passeio turístico a pé aproxima viajante dos atrativos culturais

REMUNERAÇÃO DO SALDO DO FGTS

Entenda por que ela precisa ser mantida

Todos os meses os empregadores têm a obrigação de depositar o equivalente a 8% do salário de cada funcionário registrado. Esse valor fica em uma conta, na Caixa, em nome do trabalhador.

O saldo, no entanto, não fica "parado" – ele rende 3% ao ano mais a Taxa Referencial (TR). Elevar essa remuneração, apesar de parecer interessante para o trabalhador, é complexa para a economia e pode gerar desequilíbrios para o País. Se elevar o valor da TR, vai tornar mais caro uma série de financiamentos importantes.

A TR é o principal indexador de contratos com prazo acima de 90 dias, ou seja, praticamente todos os financiamentos pagam essa taxa, desde o habitacional às operações que custeiam obras importantes de infraestrutura e investimentos com o objetivo de gerar emprego e renda.

Já a opção de elevar a remuneração do saldo do Fundo de Garantia do Tempo de Serviço (FGTS), a parte que é fixa em 3% ao ano, também poderia gerar desequilíbrios. O saldo do FGTS é uma fonte importante para financiamentos, a exemplo do habitacional, de obras de infraestrutura e de outras operações voltadas ao setor produtivo.

Na prática, elevar a remuneração do saldo do FGTS pode significar travar uma série de investimentos produtivos, elevar o custo da casa própria e de outras operações que são importantes para o desenvolvimento do País.

ADITIVO CONTRATUAL
CONTRATO Nº 048/2015
EXTRATO DE 2° ADITIVO CONTRATUAL DE PRAZO

OBJETO: Aditivo de Prazo fica prorrogado por mais oito meses ao contrato original 048/2015 nos termos do art. 57, II, da Lei nº 8.666/93.

PARTES: Prefeitura Municipal de Sapé - PB, inscrita no CNPJ sob o nº 08.917.080/0001-56 (CONTRATANTE) e JOSENILDA ALEXANDRE DA SILVA, inscrito no CPF sob o n° 840.584.474-00.

DISPOSIÇÕES FINAIS: Todas as demais cláusulas contratuais permaneceram as mesmas. Publique-se e Cumpra-se.

Sapé, 22 de Agosto de 2016.

FLÁVIO ROBERTO MALHEIROS FELICIANO
Prefeito

ADITIVO CONTRATUAL
CONTRATO Nº 023/2014
EXTRATO DE 3° ADITIVO CONTRATUAL DE PRAZO

OBJETO: Aditivo de Prazo fica prorrogado por mais dez meses ao contrato original 023/2014 nos termos do art. 57, II, da Lei nº 8.666/93.

PARTES: Prefeitura Municipal de Sapé - PB, inscrita no CNPJ sob o nº 08.917.080/0001-56 (CONTRATANTE) e ERINALDO GUILHERMINO DO NASCIMENTO, inscrito no CPF sob o n° 051.769.664-92.

DISPOSIÇÕES FINAIS: Todas as demais cláusulas contratuais permaneceram as mesmas. Publique-se e Cumpra-se.

Sapé, 22 de Agosto de 2016.

FLÁVIO ROBERTO MALHEIROS FELICIANO
Prefeito

REPÚBLICA FEDERATIVA
DO BRASIL PODER
JUDICIÁRIO
Seção Judiciária da Paraíba
Diário da Justiça Eletrônico SJPB
Nº 167.0/2016 João Pessoa - PB Disponibilização: Sexta-feira, 9 Setembro 2016
6ª VARA FEDERAL
Edital de Citação
EDITAL DE CITAÇÃO
EDT.0006.000027-0/2016
PRAZO DE 30 (TRINTA) DIAS
(ARTIGO 257, III, CPC)

A Doutora, EMANUELA MENCONÇA SANTOS BRITO, JUÍZA FEDERAL DA 9ª. VARA/PB, RESPONDENDO PELA TITULARIDADE DA 6ª. VARA/PB, na forma da lei, etc.

FAZ SABER, aos que o presente edital virem, dele notícias tiverem ou interessar possa, que foi determinada a expedição do presente edital para CITAR o réu PEDRO CÉLIO DE MELO BASTOS, que se encontra em lugar incerto e não sabido, de todos os termos da AÇÃO MONITÓRIA nº 0801141-55.2015.4.05.8201, movida pela CAIXA ECONÔMICA FEDERAL em face de PEDRO CÉLIO DE MELO BASTOS (CPF nº. 037.509.904-25), para pagar, no prazo de 15 (quinze) dias, o débito no valor de R$ 77.322,42 (setenta e sete mil, trezentos e vinte e dois reais e quarenta e dois centavos), cobrados nos autos supracitados, sob pena de, não o fazendo, proceder-se à penhora em tantos de seus bens quantos bastem para a integral garantia do crédito reclamado, acrescido dos honorários advocatícios, ficados em 10% (dez por cento) do valor da dívida executada, conforme o art. 827, caput, do CPC, percentual esse que fica reduzido pela metade na hipótese de pagamento integral do débito no prazo do art. 827, §1º, do CPC, ficando ciente o executado de que poderão ser oferecidos embargos, no prazo de 15 (quinze) dias, consoante prevê o art. 915, caput, do CPC, e advertido de que será nomeado curador especial em caso de revelia. Ciente também de que este juízo funciona no Fórum da Justiça Federal, localizado na Rua Edgard Vilarim Meira, s/n, Liberdade, Campina Grande/PB, com expediente no horário das 09h00 às 18h00, de segunda a sexta-feira. E para que chegue ao conhecimento de todos os interessados e ninguém possa alegar ignorância ou erro, é expedido o presente edital que deverá ser publicado na rede mundial de computadores e 2 (duas) vezes em jornal de ampla circulação, na forma da lei. Dado e passado pela Secretaria da 6ª Vara Feral, aos 03 de agosto de 2016, MARIA ANGELINA TAVARES DE LIMA, Servidora, o digitei. E eu, LÍVIO AUGUSTO MONTALVÃO COSTA CARVALHO, Diretor de Secretaria da 6ª Vara, o conferi.

EMANUELA MENDONÇA SANTOS BRITO
Juíza Federal Titular da 9ª Vara/PB,
Respondendo pela titularidade da 6ª Vara/PB.

PODER JUDICIÁRIO
JUSTIÇA FEDERAL DE PRIMEIRO GRAU
SEÇÃO JUDICIÁRIA DA PARAÍBA – 3ª Vara
Rua João Teixeira de Carvalho, 480 – Pedro Gondim
João Pessoa – PB – CEP: 58.031-220 – Fone: 2108-4097
PROCESSO Nº: 0803991-22.2014.4.05.8200 - EXECUÇÃO DE TÍTULO EXTRAJUDICIAL
EXEQUENTE: CAIXA ECONOMICA FEDERAL
EXECUTADO: GILVANIA BARBOSA DA SILVA
3ª VARA FEDERAL - JUIZ FEDERAL SUBSTITUTO
EDITAL DE CITAÇÃO Nº -4058200.972843
PRAZO DE 20 (VINTE) DIAS - ART. 257, III, C.P.C.

FINALIDADE: CITAÇÃO (art. 827 do CPC), da executada GILVANIA BARBOSA DA SILVA, brasileira, casada, inscrita no CPF sob nº.071.252.184-40, para PAGAR, no prazo de 03 (três) dias, R$ 31.909,27 (trinta e um mil novecentos e nove reais e vinte e sete centavos) acrescido da verba honorária de 2% (dois por cento) sobre o valor da Execução R$ 638,18 (seiscentos e trinta e oito reais e dezoito centavos), totalizando o valor de R$ 32.547,45 (trinta e dois mil, quinhentos e quarenta e sete reais e quarenta e cinco centavos) e INTIMAÇÃO do executado de que terá o prazo de 15 (quinze) dias, para opor embargos à execução, independentemente da garantia do Juízo contados do escoamento do prazo de 20 (vinte) dias, constantes do presente edital (artigos 914 e 915, caput do CPC).

ADVERTÊNCIA - 1: Caso o pagamento seja efetuado no prazo de 03 (três) dias, haverá redução, pela metade, do valor da verba honorária, conforme dispõe o art. 827, §1º do CPC.

ADVERTÊNCIA - 2 : Não ocorrendo o pagamento, proceder-se-á a penhora sobre tantos bens quantos bastem para integral pagamento do débito.

OBSERVAÇÃO 1: Não tendo o réu condições financeiras de contratar um advogado, poderá comparecer à Defensoria Pública da União, nesta capital, para patrocinar sua defesa (Rua Professor José Coelho, nº. 25- Centro. Fones: 3133-1400/3133-1406).

OBSERVAÇÃO 2 "O autor ingressou com o feito eletronicamente. A resposta a essa ação também terá de ser feita de modo eletrônico (Atos nº 112/2010 e 276/2010, do TRF 5ª Região). Os advogados devem efetuar o cadastro no endereço eletrônico https://pje.trf5.jus.br/pje/PessoaAdvogado/avisoCadastro.seam e assinar o termo de compromisso no primeiro acesso ao sistema de Processo Judicial Eletrônico - PJe, sendo obrigatória a utilização de CERTIFICAÇÃO DIGITAL."

PUBLICIDADE: e como não foi possível ser citado pessoalmente à ré GILVANIA BARBOSA DA SILVA, por se encontrar residindo em lugar incerto e não sabido (art. 256, II, do C.P.C), conforme consta dos autos, é expedido o presente, sendo o mesmo afixado na sede deste Juízo, publicado uma vez no Diário da Justiça duas vezes em jornal de grande circulação dentro do prazo máximo de quinze dias (art. 257, II do C.P.C), mediante o qual ficam devidamente citados.

Dado e passado nesta cidade de João Pessoa, Capital do Estado da Paraíba. Eu, Aíla Belarmino Araujo de Oliveira, o digitei. E eu, Rita de Cássia Monteiro Ferreira, Diretora da Secretaria da 3ª Vara, o conferi.

CRISTIANE MENDONÇA LAGE
Juíza Federal Titular da 3ª Vara

PRATICA
ASSESSORIA CONDOMINIAL

CNPJ:18.835.732/0001-67
Rua Miguel Couto, 251 Sala 506- Edf. Viña del Mar
Centro - Cep:58010-770 - João Pessoa - PB
Fones: 3241-8032/8837-9654/8846-6784
e-mail: pratica@flisboa.com.br
Site: www.flisboa.com.br

EDITAL DE CONVOCAÇÃO
ASSEMBLÉIA GERAL ORDINÁRIA

Pelo presente Edital ficam os condôminos do EDIFÍCIO VIÑA DEL MAR convocados para se reuni-rem em ASSEMBLEIA GERAL ORDINÁRIA, a se realizar na Prática Assessoria, sala 506 do condo-mínio, na Rua Miguel Couto, 251 – Centro, nesta Capital, no dia 26 de setembro de 2016 às 16h30minh em primeira convocação com a presença de 2/3 (dois terços) dos condôminos ou às 17h30minh, em segunda convocação, com qualquer número de condôminos presentes, no mes-mo dia e local, para deliberarem os assuntos constantes na Ordem do Dia, a seguir:

1 – RELATÓRIO E PRESTAÇÃO DE CONTAS DO EXERCÍCIO 2015
2 – ORÇAMENTO DE DESPESAS E RECEITAS PARA O EXERCÍCIO 2016
3 – ASSUNTOS DE INTERESSE GERAL
4 – ELEIÇÃO DE SÍNDICO E CONSELHO FISCAL COM MANDATO A INICIAR EM MARÇO/2017.

- Os condôminos em atraso nos pagamentos de suas taxas condominiais não poderão partici-par nem votar nas deliberações (Art. 1.335, III Código Civil).
- Em caso de ausência, ficam todos obrigados a aceitar, com tácita concordância, o que for deliberado.
- É licito aos senhores condôminos se fazerem representar na Assembléia, ora convocada, por procuradores, munidos com procurações específicas.

João Pessoa, 15 de setembro de 2016.

MOISÉS MARQUES DA SILVA
SÍNDICO

ESTADO DA PARAIBA
PREFEITURA MUNICIPAL DE SAPÉ
EXTRATO DE CONTRATO

OBJETO: Execução dos serviços de pavimentação em paralelepípedos - MÃO DE OBRA -, em diversas ruas da zona urbana e rural, deste Município.

FUNDAMENTO LEGAL: Tomada de Preços nº 00008/2016.

DOTAÇÃO: Recursos Próprios do Município de Sapé: 08.00 - Secretaria de Meio Ambiente e Infra Estrutura. 15.451.2003.1037 - Pavimentação em Paralelepípedo, Asfalto, Drenagem e Urbanizar. 4490.51.01 - Obras e Instalações

VIGÊNCIA: 180 (cento e oitenta) dias

PARTES CONTRATANTES: Prefeitura Municipal de Sapé e:

CT Nº 00080/2016 - 01.09.16 - COSTA L CONSTRUÇÕES E EMPREENDIMENTOS LTDA -ME - R$ 103.900,00

ESTADO DA PARAIBA
PREFEITURA MUNICIPAL DE SAPÉ
EXTRATO DE CONTRATO

OBJETO: Execução dos serviços de pavimentação em paralelepípedos de uma rua, neste Município - Loteamento Renato Ribeiro.

FUNDAMENTO LEGAL: Tomada de Preços nº 00009/2016.

DOTAÇÃO: Recursos Próprios do Município de Sapé: 08.00 - Secretaria de Meio Ambiente e Infra Estrutura. 15.451.2003.1037 - Pavimentação em Paralelepípedo, Asfalto, Drenagem e Urbanizar. 4490.51.01 - Obras e Instalações

VIGÊNCIA: 90 (noventa) dias

PARTES CONTRATANTES: Prefeitura Municipal de Sapé e:

CT Nº 00082/2016 - 20.09.16 - LRM CONSTRUÇOES E EMPREENDIMENTOS LTDA - R$ 58.656,77

ESTADO DA PARAIBA
PREFEITURA MUNICIPAL DE SAPÉ
HOMOLOGAÇÃO E ADJUDICAÇÃO - TOMADA DE PREÇOS Nº 00008/2016

Nos termos do relatório final apresentado pela Comissão Permanente de Licitação e observado o parecer da Assessoria Jurídica, referente a Tomada de Preços nº 00008/2016, que objetiva: Execução dos serviços de pavimentação em paralelepípedos - MÃO DE OBRA -, em diversas ruas da zona urbana e rural, deste Município; HOMOLOGO o correspondente procedimento licitatório e ADJUDICO o seu objeto a: COSTA L CONSTRUÇÕES E EMPREENDIMENTOS LTDA -ME - R$ 103.900,00.

Sapé - PB, 01 de Setembro de 2016

FLÁVIO ROBERTO MALHEIROS FELICIANO - Prefeito

ESTADO DA PARAIBA
PREFEITURA MUNICIPAL DE SAPÉ
HOMOLOGAÇÃO E ADJUDICAÇÃO - TOMADA DE PREÇOS Nº 00009/2016

Nos termos do relatório final apresentado pela Comissão Permanente de Licitação e observado o parecer da Assessoria Jurídica, referente a Tomada de Preços nº 00009/2016, que objetiva: Execução dos serviços de pavimentação em paralelepípedos de uma rua, neste Município - Loteamento Renato Ribeiro; HOMOLOGO o correspondente procedimento licitatório e ADJUDICO o seu objeto a: LRM CONSTRUÇOES E EMPREENDIMENTOS LTDA - R$ 58.656,77.

Sapé - PB, 20 de Setembro de 2016

FLÁVIO ROBERTO MALHEIROS FELICIANO - Prefeito

ADJANE DA SILV PEREIRA-ME– CNPJ/CPF Nº09.360.717/0002-08 Torna público que aSUDEMA – Superintendência de Administração doMeioAmbiente, emitiu a Licença de Operação nº 3145/2016 em João Pessoa, 21 de Setembro de 2016 – Prazo:730 dias. Para a atividade de: Beneficiamento de Caulimno sitio Noruega, zona rural de junco do seridoNa (o) – SITIO NORUEGA S/N – ZONA RURAL Município: JUNCO DO SERIDO – UF: PB. Processo: 2016-006215/TEC/LO-3048.

A PREFEITURA MUNICIPAL DE CABEDELO, CNPJ nº 09.012.493/0001-54, por meio da Secretaria Municipal de Educação, torna público que requereua SEMAPA – Secretaria de Meio Ambiente, Pesca e Aquicultura de Cabedelo a Autorização Ambiental para Reforma e Manutenção da Escola Hildebrando da Silva, situada no bairro Salinas Ribamar, Cabedelo /PB.

A PREFEITURA MUNICIPAL DE CABEDELO, CNPJ nº 09.012.493/0001-54, por meio da Secretaria Municipal de Educação, torna público que requereua SEMAPA – Secretaria de Meio Ambiente, Pesca e Aquicultura de Cabedelo a Autorização Ambiental para Reforma e Manutenção da Escola Agripino José de Morais, situada no bairro Jardim Manguinhos, Cabedelo /PB.

TOSCANO DE BRITO
SERVICO NOTARIAL E REGISTRAL
Rua Cândido Pessoa, 31
Fone: 241.7177
1º O F I C I O D E P R O T E S T O
E D I T A L

Responsavel.: EDINALDO RODRIGUES DE OLIVEIRA
CPF/CNPJ....: 023403859/0001-47
Titulo......: DUP VEN MER IND R$ 415,28
Apresentante: BANCO DO BRADESCO-60746948/342340
JOAO PESSOA PB
Protocolo...: 2016 - 051401
Responsavel.: EDINALDO RODRIGUES DE OLIVEIRA
CPF/CNPJ....: 023403859/0001-47
Titulo......: DUP VEN MER IND R$ 445,60
Apresentante: BANCO DO BRADESCO-60746948/342340
JOAO PESSOA PB
Protocolo...: 2016 - 051402
Responsavel.: ISABELLA BRITO DA SILVA
CPF/CNPJ....: 064645714-43
Titulo......: DUP VEN MER IND R$ 375,00
Apresentante: BANCO ITAU S/A-60701190/4132-80
JOAO PESSOA PB
Protocolo...: 2016 - 051254
Responsavel.: JOSE ALCANTARA BANDEIRA MACEDO
CPF/CNPJ....: 204206924-87
Titulo......: DUP VEN MER IND R$ 62,00
Apresentante: BANCO ITAU S/A-60701190/4132-80
JOAO PESSOA PB
Protocolo...: 2016 - 051324
Responsavel.: JOSE ARNALDO ALVES DE ARAUJO
CPF/CNPJ....: 964574494-68
Titulo......: DUP VEN MER IND R$ 595,33
Apresentante: BANCO SANTANDER BANESPA S/A
JOAO PESSOA PB
Protocolo...: 2016 - 051447
Responsavel.: JOSE FRANCISCO PEREIRA
CPF/CNPJ....: 023090077/0001-03
Titulo......: DUP VEN MER IND R$ 1.548,04
Apresentante: BANCO DO BRADESCO-60746948/342340
JOAO PESSOA PB
Protocolo...: 2016 - 050815
Responsavel.: LATARIAS MIL COM DE AUTO PECAS LTDA
CPF/CNPJ....: 021601468/0001-01
Titulo......: DUP VEN MER IND R$ 1.083,24
Apresentante: BANCO SANTANDER BANESPA S/A
JOAO PESSOA PB
Protocolo...: 2016 - 051381
Responsavel.: MATEX IMPORT E EXPORT LTDA ME
CPF/CNPJ....: 009137076/0001-38
Titulo......: DUP VEN MER IND R$ 1.531,32
Apresentante: BANCO ITAU S/A-60701190/4132-80
JOAO PESSOA PB
Protocolo...: 2016 - 051242
Responsavel.: MATEX IMPORT E EXPORT LTDA ME
CPF/CNPJ....: 009137076/0001-38
Titulo......: DUP VEN MER IND R$ 1.531,32
Apresentante: BANCO ITAU S/A-60701190/4132-80
JOAO PESSOA PB
Protocolo...: 2016 - 051241
Responsavel.: MATEX IMPORTACAO E EXPORTACAO LTDA
CPF/CNPJ....: 009137076/0001-38
Titulo......: DUP VEN MER IND R$ 978,99
Apresentante: BANCO SANTANDER BANESPA S/A
JOAO PESSOA PB
Protocolo...: 2016 - 051185
Responsavel.: PEDRO HENRIQUE FERREIRA DANTAS
CPF/CNPJ....: 015512861/0001-26
Titulo......: INDIC DUPLICATA R$ 2.046,66
Apresentante: RAMON VIEIRA REINALDO
Protocolo...: 2016 - 051368
Responsavel.: REGINA LUCIA DOS SANTOS
CPF/CNPJ....: 368630504-63
Titulo......: CED CRE BAN IND R$ 49.276,63
Apresentante: MAXUEL NUNES CORDEIRO
Protocolo...: 2016 - 050002
Responsavel.: SERVI SAN VIGILANCIA E TRANSPORTES
CPF/CNPJ....: 012066015/0012-94
Titulo......: DUP VEN MER IND R$ 315,24
Apresentante: HSBC BANK BRASIL-01701201/0001-89
JOAO PESSOA PB
Protocolo...: 2016 - 051258
Responsavel.: WELMA CALENIA DIAS DA SILVA ME
CPF/CNPJ....: 011155487/0001-06
Titulo......: DUP VEN MER IND R$ 7.739,66
Apresentante: BANCO DO BRADESCO-60746948/342340
JOAO PESSOA PB
Protocolo...: 2016 - 051480

Em razao de que os supracitados devedores nao foram encontrados ou se recusaram a aceitar a devida intimacao, em obediencia ao Art.15 da Lei No.9.492 de 10.09.1997, intimo as pessoas fisicas e juridicas acima citadas a virem pagar, ou darem por escrito as razoes que tem, neste 1o. Oficio de Protesto a rua Candido Pessoa No.31, nesta Cidade, no prazo de 03 (tres) dias uteis, a partir desta data, sob pena de serem os referidos titulos PROTESTADOS, na Forma da LEI.

Joao Pessoa, 23/09/2016

Bel. GERMANO CARVALHO TOSCANO DE BRITO
- Titular -

SECRETARIA DE ESTADO DA ADMINISTRAÇÃO

DIRETORIA EXECUTIVA DA CENTRAL DE COMPRAS
GERÊNCIA EXECUTIVA DE LICITAÇÃO

CONVOCAÇÃO PARA PREGÃO PRESENCIAL N□ 213/2016

O GOVERNO DO ESTADO DA PARAÍBA, através da Secretaria de Estado da Administração, publica para conhecimento dos interessados que, nos termos da lei n° 10.520/02 e alterações, e pelo Decreto nº 24.649/03 que regulamentou a sua aplicação no âmbito do Poder Estadual, e subsidiariamente pela Lei nº 8.666/93 e suas alterações, realizará licitação na modalidade Pregão Presencial na sede deste orgão, situada a Rua João da Mata S/N, Palácio dos Despachos/Vice--Governadoria - Jaguaribe, telefone (083) 3218-4588, no dia 13/10/2016, às 09:00 horas para:

REGISTRO DE PREÇOS PARA SERVIÇO DE LOCAÇÃO DE EQUIPAMENTO DE RÁDIO COMUNICAÇÃO, destinado ao COMPLEXO HOSPITALAR CLEMENTINO FRAGA - CHCF., conforme Anexo I do Edital.

Maiores informações sobre o EDITAL poderão ser obtidas na Gerência de Licitação da Central de Compras, no endereço acima indicado e no site www.centraldecompras.pb.gov.br.

REG. CGE Nº 16-00846-4

João Pessoa, 22 de setembro de 2016

VIVIANNE PEREIRA ALMEIDA DINIZ
Gerente de Licitação

EMEPA-PB
AVISO DE RESULTADO DO PREGÃO PRESENCIAL Nº 023/2016 FRACASSADO e AVISO DE 2ª CONVOCAÇÃO REGISTRO CGE N° 16-00779-8 de 2/9/2016

A EMEPA-PB, Empresa Pública de Direito Privado, CNPJ/MF: 09.295.684/0001-70 com Sede na Rodovia Estadual Ministro Abelardo Jurema PB-008, Km 07, Jacarapé III, João Pessoa – PB, através de sua Pregoeira, torna ao conhecimento público, que realizará a 2ª CONVOCAÇÃO DO PREGÃO PRESENCIAL Nº 023/2016,realizado no dia 20/09/2016 com base na Lei Federal Nº 10.520/02, Decreto Federal nº 3.555/00, Decretos Estaduais nº 24.649/03 e 32.056/2011, Lei Estadual nº 9.697/2012 e Lei Federal nº 8.666/93, conforme o seguinte:

DO OBJETIVO: Aquisição de Material de Consumo, (APICULTURA)

LOCAL, DIA E HORA: O recebimento, abertura e julgamento das propostas e documentação serão realizados no dia 05 de outubro 2016, às 9:00 horas, na Sala da Comissão Permanente de Licitação da EMEPA/PB, localizada na Sede da Gestão Unificada na BR 230 Km 13,3-Estrada de Cabedelo, CEP:58.109-303 - EMATER-PB.

RECURSOS: A aquisição dessas matérias de consumo, destinados ao Fundo de Combate e Erradicação da Pobreza – FUNCEP.

C l a s s i f i c a ç ã o P r o g r a m á t i -ca:32.202.20.601.5002.4545.0287.3390.30.179/32.202.20.601.5002.4545.0287.3390.32.179 Reserva Orçamentária nº 00138 e 00139 ambas de 16/08/2016.

INFORMAÇÕES: Cópia do Edital poderá ser adquirida no site: www.gestaounificada.pb.gov.br/emepa/editais ou através da Comissão Permanente de Licitação-CPL/EMEPA, na sede da Gestão Unificada (EMATER-PB) localizada na BR.230, Km 13,3 CEP. 58.109.303. Estrada de Cabedelo. E-mail: cpl.emepa@gestaounificada.pb.gov.br. Fone para Contato : 3218-8100 R. 244.

João Pessoa-PB, 22 de setembro de 2016.

MARIA GLAUDETE SANTOS TARGINO DE SOUSA
Pregoeira

EDITAL DE CONVOCAÇÃO DA ASSEMBLEIA GERAL EXTRAORDINÁRIA DA FUNDAÇÃO PADRE IBIAPINA
Convocação

Nos termos do Estatuto, convoco aos Senhores Membros da Fundação Padre Ibiapina para a reunião da Assembleia Geral Extraordinária, a realizar-se em sua sede à Rua 13 de maio, nº 465, Centro, nesta capital, no dia 27 de setembro de 2016, às 20:00 horas, em primeira convocação, havendo quorum, ou às 20:30 horas, em segunda convocação, com qualquer número de pessoas presentes, para o fim de eleger a sua nova Diretoria.

João Pessoa, 19 de setembro de 2016.

André Luiz Franco de Aguiar.
PRESIDENTE.

GOVERNO DA PARAIBA
SECRETARIA DE INFRA-ESTRUTURA
SUPLAN - SUPERINTENDÊNCIA DE OBRAS DO PLANO DE DESENVOLVIMENTO DA PARAIBA

AVISO DE RECONVOCAÇÃO
EDITAL DA TOMADA DE PREÇOS N.º 17/2016
REGISTRO Nº 16-00622-8

OBJETO: CONTRATAÇÃO DE PROJETOS EXECUTIVOS, ESTRUTURAL E COMPLEMENTARES DE ENGENHARIA, PARA A CONSTRUÇÃO DO INSTITUTO DE MEDICINA LEGAL – IML, NO MUNICÍPIO DE CAJAZEIRAS/PB. A Comissão Permanente de Licitação da SUPLAN comunica aos interessados que o certame acima referenciado, será REPETIDO em sessão pública a ser realizada no dia 10/10/2016 às 09h30, tendo em vista que o primeiro certame foi declarado FRACASSADO. Regime de Execução: Empreitada por Preço Unitário. Tipo: Menor Preço. Valor do Edital: R$ 10,00. Local: Rua Feliciano Cisne, 326, no bairro de Jaguaribe, João Pessoa – Paraíba. Fone: (83) 3218–5282: E-mail: cpl.suplan@gmail.com.

João Pessoa, 22 de setembro de 2016

JOSÉ LUSMÁ F. SANTOS
Presidente do Certame

PREFEITURA MUNICIPAL DE CAJAZEIRAS
COMIÇÃO PERMANENTE DE ADMINISTRAÇÃO
AVISO
CHAMADA PÚBLICA Nº 004/2016

A PREFEITURA MUNICIPAL DE CAJAZEIRAS TORNA PÚBLICO QUE FARÁ REALIZAR ATRAVÉS DA SECRETARIA MUNICIPAL DE EDUCAÇÃO, SEDIADA NA AVENIDA CORONEL JUVÊNCIO CARNEIRO, Nº 253, CENTRO – CAJAZEIRAS/PB, ÀS 09:00 HORAS DO DIA 17 DE OUTUBRO DE 2016, CHAMADA PÚBLICA PARA: COMPRA DE GÊNEROS ALIMENTÍCIOS PARA A MERENDA ESCOLAR, CONFORME LEI Nº 11.947/2009, DE 16 DE JULHO DE 2009 E AS RESOLUÇÕES/CD/FNDE/Nº 38/2009, 26/2013 E 04/2015. INFORMAÇÕES: DAS 8:00 ÀS 12:00 HORAS DOS DIAS ÚTEIS, NO ENDEREÇO SUPRACITADO.

Cajazeiras-PB., 22 de setembro de 2016.

EDNA ELBA DE CALDAS BARRETO
SECRETARIA MUNICIPAL DE EDUCAÇÃO
FRANCISCA DENISE ALBUQUERQUE DE OLIVEIRA
PREFEITA MUNICIPAL

PREFEITURA MUNICIPAL DE PATOS
AVISO DE LICITAÇÃO DESERTA
PREGÃO PRESENCIAL Nº 079/2016

O MUNICÍPIO DE PATOS, por intermédio da Comissão de Pregão, designada pela Portaria nº 668/2016, datada de 02 de agosto de 2016, torna público, para conhecimento de todos os interessados, que no dia 21 de setembro 2016, não houve apresentação da habilitação e propostas no processo licitatório em epígrafe, sendo assim declarada DESERTA.

Patos/PB, 21 de setembro 2016.

MERYELLE D´ MEDEIROS BATISTA
Pregoeira

PREFEITURA MUNICIPAL DE REMÍGIO
AVISO DE LICITAÇÃO
PREGÃO PRESENCIAL Nº 00047/2016

Torna público que fará realizar através do Pregoeiro Oficial e Equipe de Apoio, sediada na Avenida Joaquim Cavalcante de Morais, 96 - Centro - Remigio - PB, às 14:00 horas do dia 06 de Outubro de 2016, licitação modalidade Pregão Presencial, do tipo menor preço, para: CONTRATAÇÃO DE EMPRESA ESPECIALIZADA EM SERVIÇOS DE REALIZAÇÃO DE EXAMES. Recursos: previstos no orçamento vigente. Fundamento legal: Lei Federal nº 10.520/02 e Decreto Municipal nº 001461. Informações: no horário das 08:00 as 12:00 horas dos dias úteis, no endereço supracitado.

Telefone: (083) 33641631.
Email: LICITACOESREMIGIO@GMAIL.COM
Edital: LICITACOES.REMIGIO.PB.GOV.BR

Remigio - PB, 22 de Setembro de 2016

ALEXANDRE GONÇALVES DIAS - Pregoeiro Oficial

PREFEITURA MUNICIPAL DE VIEIRÓPOLIS
AVISO DE LICITAÇÃO - PREGÃO PRESENCIAL Nº 00039/2016

OBJETO: Contratação de empresa para fornecimento parcelado de combustíveis e lubrificantes, destinados aos veículos que compõem a frota da Prefeitura Municipal de Vieirópolis. Data e Local: 05 de Outubro de 2016 às 09:00 horas, na sala de Reuniões da CPL, Rua Antonio Moreira Pinto, 16 - Centro - Vieiropolis - PB.

Vieiropolis - PB, 22 de Setembro de 2016

JOELMA VIEIRA SILVA DE OLIVEIRA
Pregoeira Oficial

ESTADO DA PARAÍBA
PREFEITURA MUNICIPAL DE POCINHOS
AVISO DE LICITAÇÃO
CONCORRÊNCIA Nº 00001/2016

Torna público que fará realizar através da Comissão Permanente de Licitação, sediada na Rua Cônego João Coutinho, 19 - Centro - Pocinhos - PB, às 09:00 horas do dia 21 de Outubro de 2016, licitação modalidade Concorrência, do tipo menor preço, para: EXECUÇÃO OBRAS DE CONSTRUÇÃO CIVIL DE UMA CRECHE MUNICIPAL NO MUNICIPIO DE POCINHOS, CONFORME PROJETO ANEXO NO EDITAL.. Recursos: previstos no orçamento vigente. Fundamento legal: Lei Federal nº 8.666/93 e suas alterações posteriores. Informações: no horário das 08:00 as 12:30 horas dos dias úteis, no endereço supracitado.

Email: cplpocinhos@gmail.com

Pocinhos - PB, 15 de Setembro de 2016

ERASMO DA SLVA GOMES - Presidente da Comissão

ESTADO DA PARAÍBA
PREFEITURA MUNICIPAL DE POCINHOS
AVISO DE LICITAÇÃO
TOMADA DE PREÇOS Nº 00001/2016

Torna público que fará realizar através da Comissão Permanente de Licitação, sediada na Rua Cônego João Coutinho, 19 - Centro - Pocinhos - PB, às 09:00 horas do dia 07 de Outubro de 2016, licitação modalidade Tomada de Preços, do tipo menor preço, para: EXECUÇÃO DE OBRAS DE CONSTRUÇÃO DE DUAS UNIDADES BÁSICAS DE SAÚDE PORTE I (UBS), CONFORME PLANILHA EM ANEXO NO EDITAL.. Recursos: previstos no orçamento vigente. Fundamento legal: Lei Federal nº 8.666/93 e suas alterações posteriores. Informações: no horário das 08:00 as 12:30 horas dos dias úteis, no endereço supracitado.

Email: cplpocinhos@gmail.com

Pocinhos - PB, 15 de Setembro de 2016

ERASMO DA SLVA GOMES - Presidente da Comissão

PREFEITURA MUNICIPAL DE APARECIDA
AVISO DE LICITAÇÃO - PREGÃO PRESENCIAL SRP Nº 00047/2016

OBJETO: REGISTRO DE PREÇO para aquisição de máquinas colhedoras de forragens, para apoiar e fortalecer a produção e comercialização dos agricultores e agricultoras familiares e da reforma agrária do território Vale do Piranhas. Data e Local: 06 de Outubro de 2016 às 08:30 horas, na sala de Reuniões da CPL, Rua Antonio Francisco Pires, 169 - Centro - Aparecida - PB. O edital está disponível no endereço eletrônico: http://www.aparecida.pb.gov.br/.

Aparecida - PB, 22 de Setembro de 2016.

ERICLES DOUGLAS RODRIGUES COURA
Pregoeiro Oficial

PREFEITURA MUNICIPAL DE APARECIDA
AVISO DE LICITAÇÃO - PREGÃO PRESENCIAL SRP Nº 00048/2016

OBJETO: REGISTRO DE PREÇO para aquisição de materiais de construção e ferragens, com fornecimento parcelado, para manutenção das atividades do município de Aparecida. Data e Local: 06 de Outubro de 2016 às 09:30 horas, na sala de Reuniões da CPL, Rua Antonio Francisco Pires, 169 - Centro - Aparecida - PB.

Aparecida - PB, 22 de Setembro de 2016.

ERICLES DOUGLAS RODRIGUES COURA
Pregoeiro Oficial

PREFEITURA MUNICIPAL DE BAYEUX
EXTRATO DE CONTRATO - CONCORRÊNCIA Nº 001/2016

CONTRATO Nº 192/2016 - Contratado(a): RCA Construções Ltda - ME. Objeto: Contratação de empresa especializada em construção civil para construção do Centro de Iniciação ao Esporte CIE - Modelo II. Valor Contratado: R$ 2.801.787,99. Recursos: Próprio, Convênio Ministério do Esporte - Contrato de Repasse nº 0425885-92. Classificação: Secretaria do Esporte, Cultura e Lazer, Projeto/Atividade: Construção do CIE, Obras e Instalações. Vigência: 14/09/2016 a 14/09/2017.

Bayeux/PB, 14 de setembro de 2016

Dr. Expedito Pereira
Prefeito

ESTADO DA PARAÍBA
PREFEITURA MUNICIPAL DE AREIAL
EXTRATO DE CONTRATO

OBJETO: Contratação de empresa do ramo da construção civil destinada a execução dos serviços de construção de uma Academia de Saúde, localizada na Rua João Batista Silveira, s/n, Centro da cidade de Areial/PB. FUNDAMENTO LEGAL: Tomada de Preços nº 00005/2016. DOTAÇÃO: ORÇAMENTO 2016: RECURSOS PRÓPRIOS/FEDERAIS. VIGÊNCIA: 3 (três) meses. PARTES CONTRATANTES: Prefeitura Municipal de Areial e CT Nº 00050/2016 - 20.09.16 - CONSTRUTORA FERREIRA LTDA- ME - R$ 68.587,56

PREFEITURA MUNICIPAL DE LIVRAMENTO
TERMO DE HOMOLOGAÇÃO

A Prefeita de Livramento/PB, no uso de suas atribuições legais. Resolve homologar os resultados do julgamento da proposta do Presencial SRP N.º 016/2016, objetivando à Aquisição parcelada de gênero alimentício, destinado a merenda escolar, creche, Programas Sociais (Peti, Projovem, Casa da Família Casa de Apoio e Outros), e demais Secretarias deste município. Vencedor: Arnobio Joaquim Domingos da Silva-EPP, CNPJ Nº 25.008.218/0001-68, com o valor total de R$ 418.366,50. Publique-se e cumpra-se.

Livramento/PB, 20 de setembro de 2016.

Carmelita Estevão Ventura Sousa - Prefeita

TERMO DE HOMOLOGAÇÃO

A Prefeita de Livramento/PB, no uso de suas atribuições legais. Resolve homologar os resultados do julgamento da proposta do Presencial SRP N.º 018/2016, objetivando à Aquisição parcelada de carnes e derivados, destinado a merenda escolar, creche, Programas Sociais, e demais Secretarias deste município. Vencedor: Arnobio Joaquim Domingos da Silva-EPP, CNPJ Nº 25.008.218/0001-68, com o valor total de R$ 93.055,00. Publique-se e cumpra-se.

Livramento/PB, 20 de setembro de 2016.

Carmelita Estevão Ventura Sousa - Prefeita

ESTADO DA PARAÍBA
PREFEITURA MUNICIPAL DE SÃO DOMINGOS
AVISO DE LICITAÇÃO – PREGÃO PRESENCIAL SRP Nº 43/2016

OBJETO: REGISTRO DE PREÇOS para execução de serviços de empreitada para manutenção e conservação de bens públicos, mediante ajuste de mão de obra por tarefa para execução de pequenos trabalhos, sem fornecimento de materiais, compreendendo serviços de manutenção em redes hidráulicas e de esgotos, destinados a manutenção das atividades da Secretaria de Transportes, Obras e Serviços Urbanos do Município de São Domingos. Data e Local, às 08:30 horas do dia 07/10/2016, na sala de Reuniões da CPL, Rua Projetadas, S/N - Centro - São Domingos - PB.

São Domingos - PB, 22 de Setembro de 2016.

Eudes Leite de Sá Júnior.
Presidente da CPL

ESTADO DA PARAÍBA
PREFEITURA MUNICIPAL DE SÃO DOMINGOS
AVISO DE LICITAÇÃO – PREGÃO PRESENCIAL SRP Nº 44/2016

OBJETO: REGISTRO DE PREÇOS para fornecimento de pães, bolos e biscoitos, destinados a manutenção das atividades de diversos programas do município de São Domingos. Data e Local, às 09:30 horas do dia 07/10/2016, na sala de Reuniões da CPL, Rua Projetadas, S/N - Centro - São Domingos - PB.

São Domingos - PB, 22 de Setembro de 2016.

Eudes Leite de Sá Júnior.
Presidente da CPL

ESTADO DA PARAÍBA
PREFEITURA MUNICIPAL DE SÃO DOMINGOS
AVISO DE LICITAÇÃO – PREGÃO PRESENCIAL SRP Nº 45/2016

OBJETO: REGISTRO DE PREÇOS para o fornecimento parcelado de água mineral, destinadas ao município. Data e Local, às 10:30 horas do dia 07/10/2016, na sala de Reuniões da CPL, Rua Projetadas, S/N - Centro - São Domingos - PB.

São Domingos - PB, 22 de Setembro de 2016.

Eudes Leite de Sá Júnior.
Presidente da CPL

ESTADO DA PARAÍBA
PREFEITURA MUNICIPAL DE SÃO DOMINGOS
AVISO DE LICITAÇÃO – PREGÃO PRESENCIAL SRP Nº 46/2016

OBJETO: REGISTRO DE PREÇOS para o fornecimento parcelado de Kits de enxovais de bebês para distribuição gratuita as gestantes, destinados a manutenção das atividades de Promoção Social do Município. Data e Local, às 11:30 horas do dia 07/10/2016, na sala de Reuniões da CPL, Rua Projetadas, S/N - Centro - São Domingos - PB.

São Domingos - PB, 22 de Setembro de 2016.

Eudes Leite de Sá Júnior.
Presidente da CPL

ESTADO DA PARAÍBA
PREFEITURA MUNICIPAL DE SÃO DOMINGOS
AVISO DE LICITAÇÃO – PREGÃO PRESENCIAL SRP Nº 47/2016

OBJETO: REGISTRO DE PREÇOS para prestação de serviços de alimentação de dados para a internet através da hospedagem de sítio eletrônico, site ou página do município. Data e Local, às 08:30 horas do dia 10/10/2016, na sala de Reuniões da CPL, Rua Projetadas, S/N - Centro - São Domingos - PB.

São Domingos - PB, 22 de Setembro de 2016.

Eudes Leite de Sá Júnior.
Presidente da CPL

ESTADO DA PARAÍBA
PREFEITURA MUNICIPAL DE SÃO DOMINGOS
AVISO DE LICITAÇÃO – PREGÃO PRESENCIAL SRP Nº 48/2016

OBJETO: REGISTRO DE PREÇO para execução de serviços de serigrafia de confecção e impressão de adesivos, crachás, banners, etc., de uso da Prefeitura Municipal de São Domingos. Data e Local, às 09:30 horas do dia 10/10/2016, na sala de Reuniões da CPL, Rua Projetadas, S/N - Centro - São Domingos - PB.

São Domingos - PB, 22 de Setembro de 2016.

Eudes Leite de Sá Júnior.
Presidente da CPL

ESTADO DA PARAÍBA
PREFEITURA MUNICIPAL DE SÃO DOMINGOS
AVISO DE LICITAÇÃO – PREGÃO PRESENCIAL SRP Nº 49/2016

OBJETO: REGISTRO DE PREÇOS para o fornecimento parcelado de materiais esportivos, destinados as atividades do Município de São Domingos. Data e Local, às 10:30 horas do dia 10/10/2016, na sala de Reuniões da CPL, Rua Projetadas, S/N - Centro - São Domingos - PB.

São Domingos - PB, 22 de Setembro de 2016.

Eudes Leite de Sá Júnior.
Presidente da CPL

ESTADO DA PARAÍBA
PREFEITURA MUNICIPAL DE PEDRO RÉGIS
RESULTADO FASE PROPOSTA - TOMADA DE PREÇOS Nº 00003/2016

OBJETO: Contratação de uma empresa especializada em construção civil, para construção de uma creche Pro infância projeto padrão FNDE do Tipo 2 Localizada no centro desta cidade..

LICITANTE DECLARADO VENCEDOR e respectivo valor total da contratação:

CONSTRUTORA ANTENAS - Valor: R$ 1,277,205,99.

Dos atos decorrentes do procedimento licitatório, caberão recursos nos termos do Art. 109, da Lei Federal nº. 8.666/93 e suas alterações. Maiores informações poderão ser obtidas junto a Comissão Permanente de Licitação, Av. Senador Ruy Carneiro, 278 - Centro - Pedro Régis - PB, no horário das 08:00 as 12:00 horas dos dias úteis.

Telefone: (083) 3295-5618.

Publicado por incorreção.

Pedro Régis - PB, 22 de Setembro de 2016

LUIZ SOARES DE ANDRADE - Presidente da Comissão

IRMÃOS VELOSO LTDA ME CNPJ Nº 41197369/0001-13. Torna público que a SUDEMA – Superintendencia de Administração do Meio ambiente, Ambiente, emitiu a licença de Operação nº 2122/2016 em João Pessoa, 22 de agosto de 2016- - Prazo : 730 dias, Para a atividade de: COMERCIO VAREJISTA DE MATERIAL DE CONSTRUÇÃO EM GERAL, na Rua Isaias Trigueiros s/n, CENTRO Municipio de Baia da Traição – UF: PB. Processo 2015-001768/TEC/LO9608

GILVAN FERREIRA DE FIGUEIREDO - CNPJ/CPF Nº 072.602.374-49. Torna público que a SUDEMA - Superintendência de Administração do Meio Ambiente, emitiu a Licença de Operação nº 3122/2016 em João Pessoa, 20 de setembro de 2016 – Prazo: 730 dias. Para a atividade de: Edificação Bifamiliar Na(o) - RUA PROJETADA 280 QD-6 LT-18 Município: SANTA RITA – UF: PB. Processo: 2015-005673/TEC/LO-0568.

GILVAN FERREIRA DE FIGUEIREDO - CNPJ/CPF Nº 072.602.374-49. Torna público que a SUDEMA - Superintendência de Administração do Meio Ambiente, emitiu a Licença de Operação nº 3123/2016 em João Pessoa, 20 de setembro de 2016 - Prazo: 730 dias. Para a atividade de: Edificação Bifamiliar Na(o) - RUA PROJETADA 341, QD D - LT - 13, CIDADE VIVA Município: SANTA RITA - UF: PB. Processo: 2015-005676/TEC/LO-0570.

GILVAN FERREIRA DE FIGUEIREDO - CNPJ/CPF Nº 072.602.374-49. Torna público que a SUDEMA - Superintendência de Administração do Meio Ambiente, emitiu a Licença de Operação nº 3124/2016 em João Pessoa, 20 de setembro de 2016 - Prazo: 730 dias. Para a atividade de: Edificação Bifamiliar Na(o) - RUA PROJETADA, 331 QD. D LT. 15 LOT. CIDADE VIVA Município: SANTA RITA - UF: PB. Processo: 2015-005677/TEC/LO-0571.

GILVAN FERREIRA DE FIGUEIREDO - CNPJ/CPF Nº 072.602.374-49. Torna público que a SUDEMA - Superintendência de Administração do Meio Ambiente, emitiu a Licença de Operação nº 3116/2016 em João Pessoa, 20 de setembro de 2016 - Prazo: 730 dias. Para a atividade de: Edificação Bifamiliar Na(o) - RUA PROJETADA 321, QD-D LT-17, CIDADE VIVA Município: SANTA RITA - UF: PB. Processo: 2015-005678/TEC/LO-0572.

GILVAN FERREIRA DE FIGUEIREDO - CNPJ/CPF Nº 072.602.374-49. Torna público que a SUDEMA - Superintendência de Administração do Meio Ambiente, emitiu a Licença de Operação nº 2496/2015 em João Pessoa, 9 de novembro de 2015 - Prazo: 730 dias. Para a atividade de: EDICAÇÃO MULTIFAMILIAR COM 02 UNIDADES HABITACIONAIS, NUMA ÁREA DE 122,98 M² Na(o) - RUA PROJETADA, 290 QD. G LT. 20 - CIDADE VIVA Município: SANTA RITA - UF: PB. Processo: 2015-005679/TEC/LO-0573.

RESIDENCIAL ATENAS CONSTRUÇÕES LTDA – CNPJ Nº 23.324.843/0001-49, torna público que a SEMAPA – Secretaria de Meio Ambiente, Pesca e Aquicultura, concedeu a Licença de Operação – Nº 0229/2016, para Imóvel residencial multifamiliar, composto de 32 unidades habitacionais e sistema de tratamento de efluentes: tanque séptico e vala de infiltração, situado na Rua Santo Antônio, Quadra 04 Lote A, Parque Esperança, Cabedelo – Paraíba – Latitude: 07º04'32" Longitude: 34º51'07".

Metrica Industria e Comercio de Esquadrias LTDA-EPP, CNPJ- 14.750.722/0001-78 torna público que requereu da Semapa Secretaria de Meio Ambiente, Pesca e Aquicultura de Cabedelo a Licença(LO) Licença de Operação para fabricação de Esquadrias de Metal Situado à Rua das Mangueiras, Número 262 AeB e 263 CeD Bairro Amazonia Park Cabedelo/ PB.