A UNIÃO

Ano CXXIV
Número 273
R$ 1,50
Assinatura anual
R$ 200,00

João Pessoa, Paraíba - SÁBADO, 16 de dezembro de 2017

124 ANOS - PATRIMÔNIO DA PARAÍBA

www.paraiba.pb.gov.br auniao.pb.gov.br facebook.com/uniaogovpb Twitter > @uniaogovpb

Foto: Evandro Pereira

Paraíba

Aumento das vendas anima comerciantes em João Pessoa

Lojistas e ambulantes que ocupam as calçadas do Centro da capital prometem intensificar horário de atendimento aos clientes até o fim do ano. Página 8

Foto: Lucas Uebel/Grêmio

Esportes

Renato Gaúcho pode entrar para a história contra o Real

Caso vença a final contra o time espanhol, treinador do Grêmio será o único homem a vencer um Mundial de Clubes como jogador e como técnico. Página 21

Geral

Operação busca desarticular o jogo do bicho na Paraíba

Polícia Civil trabalha para desmontar organização criminosa especializada em lavagem de dinheiro, sonegação fiscal e crimes contra a economia popular. Página 3

Empreender PB libera R$ 6,6 mi em créditos

Programa de microcrédito do Governo do Estado beneficia, em um só dia, cerca de mil empreendedores em mais de 50 municípios paraibanos. Página 5

Foto: Francisco França/Seccom-PB

Foto: Divulgação/Secom-PB

Manutenção preventiva Com investimento de R$ 669 mil, Cagepa substitui oito filtros da Estação de Tratamento de Água de Marés para garantir água de qualidade à população da Grande João Pessoa pelos próximos dez anos. Página 7

Foto: Antonio David/Divulgação

Mar de poesia Juca Pontes lança hoje, na Livraria do Luiz, segundo livro de trilogia iniciada em 2013, com "Ciclo vegetal". Nova obra conta com ilustrações assinadas pelo artista plástico Flávio Tavares. Página 12

Thomas Bruno Oliveira

Um Mundo-Sertão

Nas primeiras horas da manhã saí de Campina Grande, bem devagar. O sol estava prestes a nos tomar com seus primeiros raios, queria eu ver o Mundo-Sertão despertando, queria ver o tempo escorrer de mansinho, o estalar de folhas e galhos secos na presença do astro rei – mas como está ressequido meu mundo sertão! – e parti. Página 10

Canabidiol não deve ser catalogado como droga

Recomendação da Organização Mundial da Saúde pode facilitar acesso. Página 17

Editorial

Municípios falidos

Levantamento feito pela Federação das Indústrias do Estado do Rio de Janeiro, em parte já publicado na imprensa nacional, inclusive nesta folha, mostra o que todos nós já sabíamos: a situação fiscal dos municípios brasileiros é perturbadora e exigirá um bom tempo para que se possa falar em possível reversão deste quadro. O dado mais inquietante do levantamento revela que quase 86% dos municípios estão com suas contas desarrumadas e quase nenhuma expectativa de coloca-las em dia. Pensando bem, a situação não poderia ser outra já que o Brasil, como um todo, enfrenta uma das crises mais perversas de sua história recente. E apesar dos sinais de recuperação os resultados não se fazem sentir nas ruas.

O governo central, com as suas lunetas brasilienses, só se manifesta publicamente sobre problemas que embora tenham a ver com a macroeconomia, pouco dizem sobre a vida real nos pequenos e médios municípios do país. O Brasil é continental e seus problemas, por decorrência, também. Mas o povo brasileiro não vive nos mercados financeiros. Tenta, modestamente, fazer a feira até o final do mês. Se o governo acha que pode resolver o problema do Brasil sem olhar para os municípios, que é onde o povo vive o seu dia a dia, comete um erro pra lá de grosseiro.

De acordo com o levantamento da Firjan, as prefeituras brasileiras administram anualmente quase R$ 500 bilhões, equivalente a um quarto da carga tributária brasileira e maior que os orçamentos da Argentina e do Uruguai somados. No entanto, o número de cidades que gerenciam esses recursos com eficiência está caindo. O total de municípios com classificação excelente caiu para 13 (0,3%) no ano passado, o menor número desde o início da pesquisa. Na análise por regiões, o Nordeste apresenta a maior proporção de prefeituras em situação fiscal difícil ou crítica: 94,9% dos municípios da região enfrentam problemas nas contas públicas. As cidades em situação fiscal boa e excelente concentram-se no Centro -Oeste e no Sul.

A crise se agravou porque os prefeitos contavam com bilhões de repasses do Fundo de Participação dos Municípios (FPM) mas este valor não chegará nem perto disso até o final do ano. A queda das transferências da União é mais dramática para Estados do Nordeste e Norte, onde boa parte das prefeituras depende quase exclusivamente desse dinheiro. As prefeituras também arcam com custos cada vez maiores com a Previdência. No ano passado, a despesa com servidores inativos cresceu 13,22% segundo dados do Tesouro Nacional para municípios acima de 200 mil habitantes.

O orçamento rígido e a arrecadação em queda têm sacrificado os investimentos municipais, No ano passado, 2.701 municípios (59,4% do total analisado) aplicaram menos de 8% da receita corrente líquida em obras e em compra de equipamentos para hospitais e escolas. Responsáveis por um terço dos investimentos públicos no ano passado, as prefeituras investiram R$ 7,5 bilhões a menos em 2016 do que no ano anterior. E pelo andar da carruagem, este ano de 2017 terminará com os municípios em situação bem mais precária. A conferir.

Crônica

Gonzaga Rodrigues
gonzagarodrigues33@gmail.com

A pólvora e o estopim

A violência das torcidas não é de hoje. Estamos habituados a verdadeiras selvagerias entre fanáticos de camisas diferentes. Bestas soltas a se estranharem, se baterem e até morrerem.

> "A meu ver, pois, o combustível já havia entrado no Maracanã antes do jogo"

Desta vez, entretanto, não conseguimos ver (eu pelo menos) se era contra os raros torcedores do Independiente que os perdedores partiram enfurecidos.

Embora a fumaceira não deixasse entrever se a camisa era de malha fina ou grosseira, o descarrego teve tudo para não ser por conta exclusiva do placar ingrato. A horda saiu batendo, ao que parece, num demônio invisível a cada dia mais recalcado.

Antes um pouco a televisão acabara de mostrar o recorde de desempregados, sobretudo jovens em idade de trabalhar, outros fora do emprego, milhões a formar fila diária, entrando pela madrugada, e voltando de esperança cada vez mais minguada. Todo dia isto, há mais de ano. Milhões se apertando na casa dos pais ou dos parentes, penalizando ainda mais o sacrifício infligido pela carestia e pela crise de um estado falido, há dois anos debandado dos compromissos mais elementares.

Some-se a isto a completa ausência de lideranças, de perspectiva política de mudança, numa desorientação que vai do sustento imediato ao da vida inteira. E em contraste frontal com a euforia consumista incrementada pelo governo, pela indústria, pelo comércio, havia dois ou três anos atrás, a desmentir a pobreza ou mesmo a miséria exposta pela qualidade da moradia de favela. Lembro-me de um morador de uma delas, falando em meio a um despenhadeiro de barracos, a dizer que as aparências enganavam. Lá dentro, os eletrônicos pouco tinham a dever aos da Barra.

Era a propalada ascensão da pobreza suburbana ou favelada ao nível de consumo da classe média. Até Delfim Neto bateu o martelo, em artigo na Carta/ Capital, em reconhecimento da mudança social.

No prazo de dois campeonatos as condições da torcida tornaram-se outras. Tudo muito rápido, de forma abrupta.

E o pior: desta vez o desengano já não é mais o de quem nunca achou, mas o de quem achou, provou numa boa e vê fugir-lhe das mãos e do horizonte o que parecia solidamente conquistado.

A meu ver, pois, o combustível já havia entrado no Maracanã antes do jogo. Já vinha do ambiente de casa, do vazio de tudo, principalmente de perspectiva humana e de país. O placar final pôde servir apenas de estopim.

CONTATO: opiniao.auniao@gmail.com REDAÇÃO: 83.3218-6539/3218-6509

Domingos Sávio
savio_fel@hotmail.com

Humor

UN Informe

Marcos Wéric (Interino)
marcosweric@gmail.com

EMPREENDER-PB RETOMA ATIVIDADES COM LIBERAÇÃO DE R$ 6,6 MILHÕES

Foto: Secom-PB

Após mais de 30 dias parado, por conta de decisão do Tribunal de Contas do Estado, posteriomente derrubada pela Justiça, o Programa Empreender-PB retomou a concessão de créditos liberando mais de R$ 6,6 milhões para mais de 1.000 microempreendedores de mais de 50 municípios paraibanos. Ao longo de seis anos, o Programa já destinou mais de R$ 135 milhões em créditos. Os números do Empreender, citados acima, por si só são suficientes para fazer sua defesa neste caso da suspensão por parte do TCE-PB. Agora o que não pode ser mensurado é o prejuízo causado a esses cerca de mil empreendedores que já poderiam estar utilizando esses recursos há mais de um mês e a própria economia do Estado, já que este quatitativo com certeza viraria consumo imediatamente. A discussão sobre a decisão de suspender o programa, primeiro pelo conselheiro Fernando Catão, depois ratificada pelo Pleno do TCE-PB, já está mais que batida, porém, os números divulgados após a liberação de hoje são capazes de tirar qualquer dúvida que ainda possa pairar pela cabeça de quem tenha apoiado a decisão. Antes tarde do que nunca, mil comerciantes de várias regiões do Estado poderão investir o dinheiro tomado por empréstimo a juros baixissímos e sem a burocrácia imposta pelos bancos.

EM 2018 TEM MAIS

O governador Ricardo Coutinho (PSB) durante a liberação dos empréstimos ressaltou mais uma vez a importância do programa pela capacidade de gerar desenvolvimento e movimentar a cadeia produtiva. Ricardo destacou ainda que a força do Empreender mostra que cabe ao poder público se responsabilizar pela geração de renda. Por fim, o governador garantiu que o em 2018, o programa vai continuar.

CENTRO HISTÓRICO

A presidente do Iphaep, Cassandra Figueiredo, comentou que, por meio do Empreender, 163 empreendedores vão ocupar o Centro Histórico com iniciativas variadas. "O Empreender Centro Histórico visa ocupar o espaço e dar mais vida ao local. A procura foi bem significativa e através desses créditos artesãos, profissionais liberais, do setor de gastronomia irão se instalar no Centro Histórico", afirmou.

SEM DATA

O prefeito de João Pessoa, Luciano Cartaxo (PSD), preferiu não definir data para realizar uma reforma administrativa na sua gestão, devido às eleições estaduais de 2018, quando alguns secretários municipais terão que entregar os cargos para disputar o pleito. Cartaxo informou que está conversando com os secretários e vai fechar a lista de candidatos.

COM DATA

Já quando o assunto é a escolha do nome da oposição que será ungido como candidato a governador em 2018, o prefeito pessoense mantém a tese que o postulante deve ser definido já em janeiro. Para ele, ao entrar no ano eleitoral, a oposição deve ter maturidade política e fazer escolha do melhor nome.

ROMBO NO TOMBO

O Ministério Público da Paraíba, através da Promotoria do Patrimônio Público de Cabedelo, acionou o ex-prefeito daquele município, Zé Regis, por ter, segundo denúncio superfarurado o pagamento pelo tombamento de 19,5 itens. A prefeitura deveria ter pago R$ 147 mil pela toral da despesa, mas acabou pagando mais de R$ 4 milhões.

FÉ NO PERFIL E NA CONTINUIDADE DO PROJETO EM 2019

O governador Ricardo Coutinho (PSB) enalteceu o trabalho do secretário do Estado e pré-candidato ao Governo, secretário de Infraestrutura, João Azevêdo (PSB), o qual classificou como o perfil mais capacitado de gestor que a Paraíba poderia escolher para a continuidade do projeto girassol no Estado. Além da fé no perfil, o governador demonstrou toral confiança na vitória do PSB nas eleições de 2018. Segundo Ricardo, o projeto representado por ele até o ano que vem, terá continuidade em 2019 com João Azevêdo.

A UNIÃO
SUPERINTENDÊNCIA DE IMPRENSA E EDITORA
Fundado em 2 de fevereiro de 1893 no governo de Álvaro Machado

BR-101 Km 3 - CEP 58.082-010
Distrito Industrial - João Pessoa/PB
PABX: (083) 3218-6500 /
ASSINATURA-CIRCULAÇÃO: 3218-6518
Comercial: 3218-6544 / 3218-6526
REDAÇÃO: 3218-6539 / 3218-6509

SUPERINTENDENTE
Albiege Fernandes

DIRETOR ADMINISTRATIVO
Murillo Padilha Câmara Neto

DIRETOR DE OPERACÕES
Gilson Renato

EDITOR GERAL
Felipe Gesteira

EDITORA ADJUNTA
Renata Ferreira

CHEFE DE REPORTAGEM
Conceição Coutinho

EDITORES SETORIAIS: Alexandre Macedo, Marcos Pereira, Denise Vilar, Geraldo Varela e Marcos Wéric
EDITORES ASSISTENTES: Carlos Vieira, Emmanuel Noronha, Ivo Marques e José Napoleão Ângelo
PROJETO GRÁFICO: Klécio Bezerra
SUPERVISOR GRÁFICO: Paulo Sérgio
DIAGRAMADORES: Bruno Fernando, Fernando Maradona e Ulisses Demétrio

Polícia Civil realiza operação para combater o jogo do bicho

De acordo com o delegado Lucas Sá, locais "visitados" funcionariam como "escritórios" da organização criminosa

Cardoso Filho
josecardosofilho@gmail.com

Fotos: Divulgação

Os "escritórios" alvos dos mandados de busca e apreensão estavam desocupados, com fortes indícios de que os responsáveis teriam sido informados da operação e teriam deixado o local

Uma operação com o objetivo de desarticular uma organização criminosa especializada em lavagem de dinheiro, sonegação fiscal, crimes contra a economia popular e contravenção penal do "jogo do bicho" foi deflagrada na manhã de ontem. Policiais da Delegacia de Defraudações e Falsificações estiveram em pelo menos três endereços, todos no Centro de João Pessoa, um deles na Rua Treze de Maio. Segundo o delegado Lucas Sá, esses locais funcionariam como "escritórios" da organização criminosa. As ações da polícia foram denominadas de Erga Omnes.

De acordo com o delegado, os "escritórios" alvos dos mandados de busca e apreensão, estavam desocupados, com fortes indícios de que os responsáveis teriam sido informados da operação e deixados no local apenas móveis, bebidas e objetos pessoais, levando documentos ou provas que pudessem incriminar. Lucas Sá acredita que houve algum tipo de informação privilegiada, "motivo pelo qual subtraíram as provas mais importantes". Peritos do IPC fizeram perícias nos locais.

Lucas disse que após diversas diligências e decorridos cerca de quatro meses de investigações, a equipe da DDF identificou os três endereços, na Rua Treze de Maio e próximo ao Mercado Central. Todos os mandados de busca e apreensão, expedidos pela 4ª Vara Criminal de João Pessoa foram cumpridos. Os agentes tiveram que arrombar portas, pois ninguém se encontrava nos locais. Não foram encontrados equipamentos eletrônicos, portanto os documentos apreendidos não serão periciados, apenas analisados pela equipe da DDF e encaminhados à Justiça.

As investigações da Delegacia de Defraudações e Falsificações tiveram início com a requisição do Ministério Público da Paraíba, que opinou pela condução das investigações a cargo da DDF. Atendendo ao MPPB, mandados de busca e apreensão foram expedidos pela 4ª Vara Criminal de João Pessoa e, a partir de então, iniciado o trabalho policial.

O delegado disse que as investigações foram conduzidas, desde o seu início, da maneira mais técnica e profissional possível, buscando sempre a maior eficiência investigativa, face à gravidade e sensibilidade dos fatos, tendo como resultado almejado a efetiva responsabilização de todos os que tenham sido beneficiados com o esquema criminoso. As investigações correm em segredo de Justiça.

> Atendendo ao MPPB, mandados de busca e apreensão foram expedidos pela 4ª Vara Criminal de João Pessoa

Ação tem como alvo os cabeças da organização

A operação foi denominada "Erga Omnes", em referência à expressão jurídica utilizada para indicar que determinado ato / lei deverá atingir a todas as pessoas, indistintamente, pois a lei deve valer para todos.

O denominado "jogo do bicho" trata-se de uma bolsa ilegal de apostas em números representados por animais, criado em 1892, pelo Barão João Batista Viana Drummond, para estimular o comércio do zoológico do Rio de Janeiro, por isso ganhou a referida denominação. A legislação atual tipifica tal conduta como contravenção penal, uma vez que os apostadores são induzidos e mantidos em erro, acreditando em falsas promessas de retorno financeiro (concretizadas apenas para os proprietários das bancas de apostas).

O jogo do bicho e demais jogos de azar continuam sendo crimes, apesar de projetos de lei em tramitação na tentativa de legalização

O delegado Lucas Sá disse ter conhecimento da existência de várias bancas pequenas em funcionamento. Mas a operação foi direcionada desde o início para a identificação dos principais responsáveis e dos escritórios da organização.

Segundo ele, o jogo do bicho e demais jogos de azar continuam sendo crimes, apesar de projetos de lei em tramitação na tentativa de legalizar. Existem argumentos nos dois sentidos. O que fica nítido nas diversas operações é que os apostadores muitas vezes perdem a noção da realidade, sendo induzidos e mantidos em erro, com promessas de retorno financeiro "que nunca acontece".

O mais grave, no entanto, não é o jogo do bicho e jogo de azar. O mais grave é o que é feito depois da obtenção dos valores. Lavagem de dinheiro, sonegação fiscal, corrupção, por isso que a operação foi denominada Erga Omnes. "Porque objetivamos que a lei seja aplicada para todas as pessoas (isso o que a expressão latina significa). Apesar de todas as dificuldades, esperamos conseguir muito mais", sentencia o delegado.

Finalizando, Lucas Sá disse que a Operação Erga Omnes objetiva identificar todos os responsáveis/beneficiados pelas condutas criminosas em investigação e contribuir com toda a sociedade paraibana, garantindo que os valores potencialmente desviados retornem aos cofres públicos, além de direcionar as investigações para o combate à corrupção e a lavagem de dinheiro.

Quaisquer denúncias poderão ser encaminhadas à Delegacia de Defraudações e Falsificações, na Central de Polícia, através do número 197 do Disque Denúncia da Polícia Civil.

Empresas têm prazo até dia 20 para evitar exclusão do Simples

Quase duas mil delas devem regularizar pendências ou então interpor uma impugnação sobre o edital publicado pela SER

As empresas optantes do Simples Nacional (MEI e micro e pequenas empresas) têm prazo até o próximo dia 20 para evitar o processo de exclusão do regime diferenciado das micro e pequenas empresas. As quase duas mil empresas devem procurar a repartição fiscal mais próxima do seu domicílio, regularizar as pendências ou então interpor uma impugnação sobre o edital publicado pela Secretaria de Estado da Receita (SER), que tornou público o processo inicial de exclusão.

O edital 283 do DOE-SER trouxe a lista das inscrições já canceladas do Simples. Elas poderão, agora, ser excluídas de forma definitiva, caso não aconteça a comprovação da regularização do débito ou do cadastro fiscal. O empresário ou representante pode fazer a consulta pelo link do Diário Oficial Eletrônico https://www.receita.pb.gov.br/ser/servirtual/2016-01-05-19-01-00. O interessado deverá pesquisar no DOE-SER o Edital 283, publicado no dia 11 de novembro deste ano.

A Receita Estadual informa também que, caso a empresa realize a comprovação da regularização do débito ou do cadastro fiscal na repartição fiscal até o próximo dia 20, a inscrição da empresa voltará a ser ativa como optante do Simples Nacional. Já a não regularização também provoca a exclusão definitiva do Simples, a partir de 1º de janeiro de 2018. Vale ressaltar que sendo excluída a matriz, ou quaisquer de suas filiais, todos os demais estabelecimentos são excluídos do Simples Nacional.

Sem agrotóxicos

Eco Paraíba realiza feira em Secretaria

Foto: Ricardo Puppe/Secom-PB

Os produtos agrícolas são cultivados, sem agrotóxicos, em quilombolas, assentamentos; já o artesanato são de artesãos de diversos municípios paraibanos

Ontem, os servidores da Secretaria de Estado da Saúde (SES) foram surpreendidos ao chegar à sede do órgão e se deparar com uma feira de produtos agrícolas sem agrotóxicos e artesanato dentro do estacionamento. A feira é uma promoção do Centro Público Estadual de Economia Solidária - uma parceria do Governo do Estado, Fórum da Economia Solidária e Governo Federal e tem como objetivo fortalecer e dar visibilidade a uma diversidade de produtos da agricultura familiar, beneficiamento de alimentos, artesanato, entre outros.

A Ses é o segundo lugar onde está ocorrendo a feira itinerante. A Cagepa foi o primeiro e, no próximo dia 21, será no Centro Administrativo, em Jaguaribe. A ideia é comercializar os produtos que já são vendidos, todas as quartas e sextas, das 7h às 15h, na sede do Centro, na Rua Gama e Melo, nº 126, no Varadouro (em frente ao Banco do Brasil).

Os produtos agrícolas são cultivados, sem agrotóxicos, em quilombolas, assentamentos e o artesanato de artesãos de diversos municípios paraibanos. Parte dos produtos agrícolas comercializada na Ses, veio do Quilombo Bonfim, de Areia, onde são cultivados 33 produtos, pelas 28 famílias que moram lá. "Estas feiras são muito importantes porque nos incentivam e, com isso, dá vontade de trabalhar cada vez mais", disse o agricultor familiar quilombola, Geraldo Gomes.

Para a assessora da Associação de Apoio aos Quilombos da PB, Francimar Fernandes, feiras como esta são espaços de visibilidade e mais um canal de comercialização para agricultura familiar e artesanato.

Estiveram participando também agricultores familiares dos assentamentos Dona Helena e Canudos, em Cruz do Espírito Santo e Boa Vista, em Sapé, que também cultivam seus produtos sem agrotóxicos. Tinha macaxeira, batata-doce, cará, coentro, alface, pimenta, milho verde, banana, maracujá, goiaba, entre outros.

"Vivemos num mundo onde as pessoas querem tudo de forma imediata e os produtos sem agrotóxicos demoram mais tempo. O cultivo do alface com agrotóxico, por exemplo, demora 35 dias, já sem agrotóxico, são 60 dias. Mesmo assim, a população está entendendo que vale a pena porque, no final, leva saúde pra casa", declarou Clayrton Freitas, do assentamento Dona Helena.

A artesã Josefa de Santana é de João Pessoa. Trouxe para a feira ímãs de geladeira; porta-chaves; artigos para escritório; caixas decorativas e outros produtos com motivos nordestinos. "Estas feiras são ótimas porque a gente vem até o povo que pode virar nossa freguesia", falou.

"O objetivo destas feiras é levar um pouco do que temos para despertar nas pessoas a vontade de ir conhecer o nosso Centro", falou a assistente administrativa do Centro, Bruna Fonseca.

A servidora da Ses, Sandra Costa, aproveitou para fazer a feira. "Só compro produtos sem agrotóxicos e se eles vêm até a nossa porta, melhor ainda", afirmou.

Valor do IPVA 2018 já está na internet

Os proprietários de veículos no Estado da Paraíba já podem consultar o valor do IPVA (Imposto sobre a Propriedade de Veículos Automotores) do exercício 2018. A Secretaria de Estado da Receita ainda vai publicar no Diário Oficial Eletrônico (DOE-SER) a lista com os valores do tributo, mas o proprietário pode acessar no link https://goo.gl/e8RLDP.

Para identificar o valor do IPVA, os proprietários precisam apenas saber algumas características do veículo como, por exemplo, ano de fabricação e a descrição do modelo para identificar o valor do tributo que será pago em 2017. O IPVA de cada veículo sofre alterações com as especificações de cada um dos modelos, compreendido pelo período de 2003 a 2017. O valor de mercado de cada veículo foi definido pela pesquisa da Fundação Instituto de Pesquisas Econômicas (Fipe), tomando como base a pesquisa regional entre setembro e outubro deste ano.

Com frota total de mais de 1,232 milhão de veículos no Estado da Paraíba, sendo 75% tributável (900.393), a redução no IPVA 2018 nos diversos segmentos de veículos vai oscilar entre 2,19% e 5,8%. Por segmento, os caminhões terão a maior redução média do tributo (-5,55%), enquanto motos e similares terão as menores quedas (-2,19%). O IPVA sobre os carros de passeio/automóveis terá redução média de 3,45% e camionetes e utilitários com uma queda um pouco maior (3,59%). A redução média considera todos os tipos de veículos tributáveis, como automóveis, motos, utilitários, ônibus e caminhões. As alíquotas do IPVA de 2017 dos veículos permanecem as mesmas deste ano. Os automóveis, motocicletas, micro-ônibus, caminhonetes têm alíquotas de 2,5% sobre o valor venal dos veículos, enquanto caminhões e ônibus têm alíquota de 1%.

Avanços em escolas da rede estadual são discutidos

O Governo do Estado, por meio da Secretaria de Estado da Educação (SEE), realizou ontem o seminário Socialização das Práticas Exitosas do Programa Mente Inovadora, implantado em 2016 em escolas da rede estadual de João Pessoa e de Campina Grande, atendendo a mais de cem escolas. O evento ocorreu no Centro de Formação de Educadores, no bairro de Mangabeira, na capital.

Na ocasião, o secretário de Estado da Educação, Aléssio Trindade, ressaltou a importância do encontro para professores e técnicos da Educação compartilharem os resultados obtidos com a criação do Programa Mente Inovadora. "É um programa extremamente importante, já que é aplicado a alunos em transição entre o Ensino Fundamental e Médio. O Mente Inovadora proporciona formação aos nossos professores e estímulo aos alunos, com diminuição da evasão escolar e aumento das taxas de aprendizagem", completou.

Próximo horário de verão será reduzido

Marcelo Brandão
Da Agência Brasil

O presidente Michel Temer assinou ontem um decreto reduzindo em duas semanas o horário de verão em 2018. No ano que vem, a medida começará a valer no primeiro domingo de novembro. Este ano, o horário de verão está em vigor desde o terceiro domingo de outubro.

A data do final não foi modificada e continuará sendo o terceiro domingo de fevereiro. A redução atende a pedido do presidente do Tribunal Superior Eleitoral (TSE), Gilmar Mendes, que solicitou a mudança na vigência do horário de verão de 2018 por causa das eleições. Segundo o tribunal, a medida facilitará a apuração dos votos, uma vez que o país não terá uma diferença tão extensa de fusos horários. O primeiro turno da eleição de 2018 será dia 7 de outubro e o segundo, dia 28 do mesmo mês.

Destino PB recebeu mais de 140 mil turistas

O fluxo de turistas que visitaram o Destino Paraíba em novembro apresentou índices positivos, segundo pesquisa mensal do Setor de Estatísticas da Empresa Paraibana de Turismo (PBTur) divulgado ontem. Um total de 140.714 hóspedes fez registros na rede hoteleira de toda a Paraíba, o que representou uma elevação de 1,78% em relação a novembro de 2016. No acumulado do ano (janeiro a novembro), foram 1.679.187 hóspedes, representando um aumento de 3,18%.

Em relação a João Pessoa, onde está instalada a maior rede hoteleira do Estado, a pesquisa registrou um total de 99.200 hóspedes, resultado superior em 1,25% na comparação com novembro de 2016. No acumulado de janeiro a novembro, foram registrados 1.134.033 hóspedes, um índice 3,37% acima do mesmo período do ano passado.

Atividades esportivas amanhã no Ronaldão

O Governo da Paraíba, por meio da Secretaria de Estado da Juventude, Esporte e Lazer (Sejel), realiza, amanhã um dia de atividades esportivas no Ginásio Ronaldão, em João Pessoa. A programação tem início às 8h com a abertura do 1º Paraíba Open de Futebol de Travinha, evento que reunirá cerca de 1.500 atletas de vários municípios da Paraíba e se encerrará às 21h. Já às 9h, haverá a entrega oficial de uniformes e novas bolas de handebol para as crianças e jovens que fazem parte das escolinhas esportivas do ginásio.

Polícia prende homem suspeito de homicídio

O trabalho investigativo realizado pelos policiais civis da Delegacia de Roubos e Furtos (DRF) de Campina Grande, no Agreste paraibano, resultou, na tarde de ontem, na prisão de Sueliton Souto, 22. Ele é o principal suspeito de assassinar o servidor público do Departamento de Trânsito da Paraíba (Detran) Florentino Batista , 53. O servidor público foi encontrado morto na quinta-feira (14) dentro da residência dele, um apartamento no Residencial Santa Barbara II, no bairro Dinamérica, na Zona Leste de Campina.

Mais água

Companhia de Água e Esgotos da Paraíba iniciou uma obra que vai garantir a qualidade no abastecimento na Grande João Pessoa pelos próximos 10 anos. Página 7

Foto: Divulgação/Secom-PB

Estado libera R$ 6,6 milhões para créditos do Empreender

Ao longo de seis anos, programa já destinou mais de R$ 135 milhões em créditos, promovendo crescimento

Foto: Divulgação/Secom/PB

O governador Ricardo Coutinho, ontem, na solenidade realizada no Espaço Cultural. Cerca de mil empreendedores de mais de 50 municípios já foram contemplados

Para marcar a retomada das atividades do Empreender, o governador Ricardo Coutinho liberou, nessa sexta-feira (15), R$ 6,6 milhões em créditos para cerca de mil empreendedores de mais de 50 municípios. Ao longo de seis anos, o programa já destinou mais de R$ 135 milhões em créditos, promovendo o crescimento do empreendedorismo e aquecendo a economia no Estado. Também participaram do evento o presidente da Assembleia Legislativa da Paraíba, Gervásio Maia, prefeitos, deputados estaduais, vereadores e auxiliares do Governo.

Na oportunidade, também houve a abertura de inscrições para a linha Empreender Inovação Tecnológica, em parceria com a Secretaria Executiva da Ciência e Tecnologia, por meio da Fundação de Apoio à Pesquisa do Estado da Paraíba (Fapesq) e a apresentação do Convênio Empreender Centro Histórico, em parceria com o Instituto do Patrimônio Histórico e Artístico do Estado da Paraíba (Iphaep).

Para o governador Ricardo Coutinho, esta solenidade de liberação de créditos reforça a relevância do Empreender e mostra que centenas de paraibanos esperavam pelo apoio do programa para desenvolverem seus negócios. "O Empreender tem a capacidade de gerar desenvolvimento, movimentar a cadeia produtiva e vem consolidar a ideia de que cabe ao poder público se responsabilizar pela geração de renda. O Programa foi suspenso por um período, devido decisão do Tribunal de Contas do Estado (TCE), porém volta hoje mais forte do que nunca e terá continuidade em 2018", finalizou.

De acordo com a secretária executiva do Empreendedorismo, Amanda Rodrigues, o Empreender fecha o ciclo de 2017 com chave de ouro, liberando mais de R$ 6 milhões em créditos. "O nosso melhor negócio é a nossa gente e o ano que vem o Empreender pretende chegar em mais cidades e ajudar cada vez mais paraibanos que querem fomentar seus negócios. Hoje é dia de comemorar a festa do empreendedorismo na Paraíba", disse.

A presidente do Iphaep, Cassandra Figueiredo, comentou que, por meio do Empreender, 163 empreendedores vão ocupar o Centro Histórico com iniciativas variadas. "O Empreender Centro Histórico visa ocupar o espaço e dar mais vida ao local. A procura foi bem significativa e através desses créditos artesãos, profissionais liberais, do setor de gastronomia e outros empreendimentos irão se instalar no Centro Histórico de João Pessoa", afirmou.

"Esse Programa representa a realização do sonho de diversos empreendedores. São várias linhas de investimento, incluindo a linha Empreender Inovação Tecnológica que hoje inicia as inscrições. Estamos celebrando aqui a renovação da esperança de crescimento para mais de mil empreendedores", observou o secretário de Infraestrutura, Recursos Hídricos, Meio Ambiente, Ciência e Tecnologia, João Azevêdo.

O motorista de Uber de João Pessoa, Paulo Queiroz, foi um dos contemplados com créditos do Empreender e enfatizou que o programa é uma boa oportunidade para quem quer incrementar seu negócio. "Conheci o Empreender através de divulgação na imprensa, me interessei, fiz a inscrição e hoje estou sendo beneficiado com o empréstimo. É uma boa oportunidade para investir no veículo e oferecer um serviço com mais qualidade para os clientes", frisou.

"O Empreender vai me ajudar a ampliar a produção de peças de madeira. Trabalho com esse tipo de artesanato e estava esperando ser contemplado há alguns meses. Agora deu certo e o dinheiro vai vir em boa hora", comentou o artesão do município de Lagoa Seca, Ricardo da Silva.

Aperfeiçoamento

Programa Mais Capacitação certifica 136 servidores que fizeram o curso

Foto: Secom/PB

Entrega dos certificados foi realizada ontem numa solenidade no auditório do Hotel Manaíra, em João Pessoa

O Governo da Paraíba, por meio da Secretaria de Estado da Administração (Sead), realizou, nessa sexta-feira (15), a cerimônia de entrega dos certificados do Programa Mais Capacitação – Aperfeiçoamento em Gestão Pública, em solenidade realizada no auditório do Hotel Manaíra. O curso faz parte de uma parceria do Governo com o Unipê e o Instituto de Ensino e Pesquisa Ilha do Aprender. 136 servidores públicos de diversos órgãos do Estado foram beneficiados. "Esse é um momento histórico e de realização", afirmou a secretária da Administração, Livânia Farias, lembrando que capacitar e melhorar a situação de trabalho dos servidores sempre foi um compromisso do governador Ricardo Coutinho.

Na oportunidade, Livânia Farias destacou também que a capacitação beneficia não só o servidor público estadual, que estará mais bem preparado para desenvolver suas atividades profissionais, mas também toda a sociedade que passa a contar com um serviço de excelência. "O servidor capacitado produz mais para o Estado e para o cidadão", disse a secretária, anunciando que um novo cronograma de cursos deve ser apresentado até o início do mês de fevereiro de 2018.

Para a pró-reitora adjunta de Pós-Graduação e Educação Continuada do Unipê, Liana Lima, a parceria com o Governo do Estado e o Instituto Ilha do Aprender tem sido bastante exitosa. "Podemos destacar vários aspectos positivos, dentre eles a plataforma utilizada pelo programa que é interessante, inovadora, atrativa. É uma nova forma de fazer formação a distância", ressaltou Liana Lima, acrescentando que 10 turmas já foram formadas e mais quatro estão ativas.

O Programa Mais Capacitação é ministrado em plataforma 3D, com aulas on line e em tempo real, com 200 horas/aula de duração, equivalente a um ano. As aulas acontecem no horário de expediente do servidor, o que garante o maior rendimento possível. Com isso, o aluno/servidor tem garantido a oportunidade de rendimento no processo de ensino-aprendizagem.

"Desde 2014 o Programa Mais Educação tem sido feito com grande sucesso", declarou o diretor-presidente do Instituto de Ensino e Pesquisa Ilha do Aprender, Roberto Batista, informando que foram realizadas avaliações que mostram que todos os itens analisados correspondem a uma aceitação acima de 90%. "É um diferencial porque é um curso feito a distância, mas com a inovação de que a plataforma 3D utilizada permite que o aluno seja representado virtualmente, por avatares; e você tem aula nos mesmos moldes como se fosse um curso presencial", explicou Roberto. Os cursos de treinamento, possuem 20 horas/aula a 40 horas/aula de duração em média. Mais de 7 mil capacitações já forma realizadas.

Incra entrega 150 títulos de posse nesta segunda

A Superintendência Regional do Instituto Nacional de Colonização e Reforma Agrária (Incra) na Paraíba entrega, nesta segunda-feira (18), a partir das 10h, no auditório da autarquia, em João Pessoa, cerca de 150 títulos definitivos de domínio a agricultores beneficiários do Programa Nacional de Reforma Agrária (PNRA). Receberão os documentos famílias dos assentamentos Barra de Gramame, no município de Conde, e Nova Tatiane e Santa Terezinha, em Pedras de Fogo – na Região Metropolitana de João Pessoa.

Devem participar da solenidade, além de servidores e do superintendente do Incra/PB, Rinaldo Maranhão, as famílias assentadas que receberão os títulos definitivos, lideranças de movimentos sociais do campo e representantes de órgãos e entidades parceiras.

Títulos definitivos

O título de domínio é o instrumento que transfere o imóvel rural ao beneficiário da reforma agrária em caráter definitivo. É garantido pelas leis 8.629/93 e 13.465/17, quando verificado que foram cumpridas as cláusulas do contrato de concessão de uso e que o assentado tem condições de pagar o título de domínio em 20 parcelas anuais.

Além da garantia da propriedade da terra para os trabalhadores rurais assentados, a titulação efetuada pelo Incra contém dispositivos norteadores dos direitos e deveres dos participantes do processo de reforma agrária, especialmente do poder público – representado pelo Incra – e dos beneficiários, caracterizado pelos assentados.

Tendo em vista a importância da política de titulação dos assentamentos, que representa o coroamento do processo reformista, o Incra disponibiliza a relação dos beneficiários contemplados com os documentos de titulação a partir de 2001, em cada uma das superintendências regionais, conferindo publicidade ao processo de recebimento de títulos de domínio e de concessão de uso de imóveis objeto de reforma agrária.

SERVIÇO
- **Evento:** Entrega, em João Pessoa, de 150 títulos definitivos de domínio a assentados
- **Data:** 18/12/2017
- **Horário:** 10h
- **Local:** Incra (Av. Desportista Aurélio Rocha, 592 – Bairro dos Estados)

Suspeitos de homicídio ocorrido em Cruz das Armas são presos

Dupla de 18 e 19 anos de idade foi reconhecida por testemunhas; principal responsável tem antecedentes

A Polícia Militar prendeu dois suspeitos de cometer um homicídio, na noite dessa quinta-feira (14), no bairro de Cruz das Armas, em João Pessoa. A dupla, de 18 e 19 anos, foi presa e reconhecida por testemunhas. O principal autor do crime responde por roubo e já havia sido preso pela PM.

A vítima, que tinha 17 anos, foi atingida por disparos, socorrida, mas veio a morrer no hospital. Durante as diligências e atendimento à ocorrência, os policiais foram informados que os suspeitos de cometer o crime estavam em uma motocicleta de cor preta. Com a intensificação das rondas e apoio da Operação Nômade, os policiais conseguiram deter os dois homens, nas proximidades da Praça Lauro Wanderley no bairro Funcionários I, com as mesmas características descritas.

A dupla foi reconhecida por testemunhas, e encaminhada para a Delegacia de Homicídios. A arma do crime não foi encontrada.

Reincidência

O suspeito de ter efetuado os disparos, um homem de 19 anos, já havia sido detido pela PM em outubro com arma de fogo, em Mangabeira, de ter roubado um celular em Oitizeiro naquele mesmo mês, e também foi detido suspeito de ter realizado o roubo de uma motocicleta em 2016.

Flagrante

Foto: Divulgação/Secom/PB

Agentes chegaram até aos acusados e ao material recolhido quando investigavam uma ligação para o número 197 do Disque Denúncia, na comunidade Sonho Meu, no Valentina

DRE apreende drogas e detém traficante

Policiais civis da Delegacia de Repressão a Entorpecentes (DRE) de João Pessoa prenderam em flagrante, no início da tarde dessa sexta-feira (15), Rodolfo Rodrigo dos Santos Cardoso, 25 anos. Ele é suspeito de crime de tráfico de drogas. A prisão foi realizada na comunidade Sonho Meu, no bairro Valentina de Figueiredo, na Zona Sul da capital.

A polícia chegou até o suspeito quando investigava uma ligação para o número 197 Disque Denúncia da Secretaria de Estado da Segurança e da Defesa Social (Sesds). "Recebemos várias ligações anônimas informando sobre a presença de um homem vendendo drogas na comunidade Sonho Meu. Os denunciantes chegaram a descrever as características físicas e dizer o nome do suspeito", falou o delegado da DRE, Braz Moroni.

Os policiais foram até o local para identificar o homem conhecido como Rodolfo. Durante o trabalho de investigação ele foi fotografado e confirmado que seria a pessoa responsável pelo tráfico de drogas na área. Com isso os policiais voltaram para a comunidade para monitorar a rotina do investigado e prendê-lo, o que aconteceu nessa sexta-feira. Rodolfo foi abordado e quando os agentes realizaram buscas no apartamento dele encontraram as drogas.

Foram apreendidos 80 papelotes de crack e 3 pedaços da mesma droga, 2 trouxinhas com um pó branco semelhante a cocaína, 1 porção de maconha, 2 balanças de precisão, lâminas usadas para cortar as drogas, embalagens plásticas para embalar os entorpecentes. Rodolfo confirmou que a droga era dele e foi autuado por tráfico de entorpecentes. Ele está recolhido na carceragem da Central de Polícia no Geisel e deve ser levado na segunda-feira (18) para a audiência de custódia.

Polícia Civil incinera mais de uma tonelada de entorpecentes em CG

A Polícia Civil, através da Delegacia de Repressão a Entorpecentes (DRE) de Campina Grande, em uma ação da Operação Nacional PC27 realizou nessa quinta-feira (14) a incineração de mais de uma tonelada de entorpecentes. As drogas foram apreendidas, neste ano, pela Polícia Civil e Polícia Militar de Campina durante ações de combate aos crimes na cidade.

A incineração foi autorizada pela Vara de Entorpecentes, Varas criminais, Vara da Infância e Juventude, 1ª Vara de Queimadas, Vara Única de Pilar e pelo 1º e 2º Tribunal do Júri de Campina Grande. O procedimento foi acompanhado por polícias civis, representantes do Ministério Público, Vigilância Sanitária e peritos criminais do Instituto de Polícia Científica (IPC) da Paraíba.

Foto: Secom/PB

Incineração foi autorizada pela Vara de Entorpecentes, Varas Criminais da Infância e Juventude de Queimadas e Pilar e pelo 1º e 2º Tribunal do Júri de Campina

Saiu o resultado final do Seletivo de Creas

O Governo do Estado, por meio da Secretaria de Desenvolvimento Humano (Sedh), divulgou, nessa sexta-feira (15), o resultado final do Processo Seletivo Simplificado para contratação temporária de profissionais, com o objetivo do preenchimento de vagas nos Centros de Referência Especializados da Assistência Social (Creas), de 26 polos distribuídos no Estado, e mais a Coordenação Estadual dos Creas, em João Pessoa.

No total serão contratados 108 profissionais para as funções de advogado, assistente social, educador social, psicólogo e a Coordenação Estadual dos Creas. Os interessados poderão conferir a relação dos aprovados no endereço eletrônico: http://paraiba.pb.gov.br/desenvolvimento-humano/pss-creas-2017/.

SERVIÇO

Os profissionais selecionados deverão comparecer no período de 18 a 22 deste mês, (conforme calendário em anexo), na sede da Sedh, localizada à Avenida Epitácio Pessoa, Nº 2051, Bairro dos Estados, munidos dos documentos relacionados abaixo:

1. Curriculum
2. Xerox RG
3. Xerox CPF
4. Três fotos 3x4
5. PIS/Pasep/NIT
6. Título de Eleitor
7. Comprovante eleitoral (última votação)
8. Comprovante de residência atualizado
9. Carteira do respectivo conselho de classe
10. Diploma
11. Saúde mental e aptidão física comprovada pela Junta Médica do Estado
12. Comprovante bancário (Banco do Bradesco)

Obra da Cagepa vai garantir água de qualidade por 10 anos

Empresa substitui oito filtros de Estação de Tratamento que abastece toda a Grande João Pessoa

A Companhia de Água e Esgotos da Paraíba (Cagepa) iniciou uma obra que vai garantir a qualidade no abastecimento na Grande João Pessoa pelos próximos 10 anos: os oito filtros da Estação de Tratamento de Água (ETA) de Marés estão sendo substituídos para preservar a limpeza e pureza da água nas torneiras dos pessoenses.

De acordo com o gerente regional da Cagepa no Litoral, Thiago Pessoa, a manutenção está sendo feita de forma preventiva, mas é extremamente necessária. "A intervenção vai melhorar o desempenho operacional da ETA, reforçando os parâmetros de qualidade de água dentro dos recomendados pela Portaria 2914/2011 do Ministério da Saúde. Essa é nossa preocupação prioritária: oferecer para população um serviço em conformidade com os padrões de potabilidade", disse.

O investimento é de R$ 669 mil e a obra segue até 15 de janeiro do próximo ano. O subgerente de Tratamento e Controle de Qualidade do Litoral, João Bosco Ramalho, explica como está sendo feito o processo de renovação do sistema. "São várias etapas realizadas para concluir com eficiência o que está sendo planejado. Primeiramente, está sendo feita a retirada do leito filtrante. As camadas de sustentação serão reclassificadas e só depois recolocado o material reclassificado, complementando com o que foi adquirido. Por último, será colocado o novo leito filtrante, com areia e antracito", esclareceu.

A manutenção pode interferir no abastecimento da Grande João Pessoa, já que, nesse período, o tratamento será em forma de revezamento nos filtros e não pode haver sobrecarga na vazão. "Para isso, a ETA de Gramame também irá auxiliar o abastecimento nos locais atendidos por Marés até janeiro. Mas, mesmo assim, podem acontecer períodos de intermitência no abastecimento da Região Metropolitana e, por isso, contamos com a compreensão da população na economia do consumo de água, principalmente nesse período", ressaltou o gerente do Litoral, Thiago Pessoa.

Foto: Secom-PB

O investimento do Governo do Estado é de R$ 669 mil e a obra segue até 15 de janeiro do próximo ano, reforçando os parâmetros de qualidade da água

Atuação da Emater é destaque em pesquisa

O uso pela Empresa de Assistência Técnica e Extensão Rural (Emater-PB) de técnicas de Business Inteligente para a análise de dados de diagnóstico de Unidades Familiares de Produção na Paraíba é objeto de estudo realizado pelo mestre em Informática Thyago Maia Tavares de Farias, funcionário da Emater, e por Nivaldo Mariano de Carvalho Júnior, graduado em Gestão de Tecnologia da Informação, publicado na revista eletrônica "InterScientia", da Unipê, volume 5, ano 1, de 2017.

Com o título "Aplicação de Business Inteligence nos dados de diagnóstico de Unidades Familiares de Produção na Paraíba: um estudo de caso da Emater-PB", o estudo chama a atenção pela precisão de dados constantes e pelos resultados positivos apresentados.

Cidade Viva tem Natal 'clássico' hoje com apresentações da Orquestra do Prima

A programação do 'Natal de Todos os Povos' da Cidade Viva, no Campus Metropolitano (BR 101 –Sul), será de música clássica na noite de hoje. A Orquestra Sinfônica do Prima, do Polo de Santa Rita, vai apresentar na Capela da Cidade Viva um concerto de música de hinos clássicos natalinos. A programação da noite de hoje contará ainda com apresentações do Cordel Vivo e do Cordelzinho, nas escadarias da Capela da Cidade Viva, com também música clássica natalina ao ritmo do jazz. A programação do 'Natal Clássico', que é gratuito, começa a partir das 19h.

A Orquestra Sinfônica Jovem do Prima do Polo de Santa Rita, composto por 36 componentes com média de idade entre 10 e 22 anos, vai apresentar nove músicas entre obras eruditas e de hino clássicos do Natal. "O concerto será composto de dois momentos. No primeiro, tocaremos obras eruditas de compositores consagrados da música clássica dos períodos barroco e romântico, enquanto no segundo serão as músicas que se tornaram verdadeiros hinos de Natal ao longo dos séculos", detalha o maestro Jônatas Souza Silva.

No repertório do concerto das músicas natalinas do Prima estão Hallelujah Chorus, from Messiah; O Come, O Come Emmanuel; A Holiday Celebration e Rock The Bells.

Localização do campus

O Campus Metropolitano Cidade Viva, localizado no quilômetro 95,1 da BR 101, sentido sul (https://goo.gl/UAs7P6), fica distante apenas 19 quilômetros do Parque Solon de Lucena (Lagoa) em João Pessoa ou então 24 quilômetros do Busto de Tamandaré, na Praia de Tambaú. A decoração ficará aberta para visitação pública neste final de semana (hoje e amanhã) das 18h30 às 21h30.

Prima

O Prima é a sigla do Programa de Inclusão através da Música e das Artes, uma criação do Governo do Estado da Paraíba. A Orquestra Sinfônica Jovem do Prima do Polo de Santa Rita foi criada em 2012 com a missão de criar orquestras em comunidades de vulnerabilidade social do Estado. Atualmente, o Prima está espalhado em nove cidades da Paraíba, atuando em 11 polos e servindo a mais de 1.000 crianças, adolescentes e jovens.

Colégio Marista Pio X organiza Auto de Natal

O fim de ano se aproxima e traz consigo um espetáculo já consagrado pelo público de João Pessoa: o Auto de Natal produzido pelo Colégio Marista Pio X. A convite da Fundação Cultural de João Pessoa (Funjope), a apresentação será ambientada no Parque da Lagoa. Esta edição do Auto de Natal acontecerá amanhã, às 18h, e envolverá diversas linguagens artísticas trabalhadas no colégio, como a música, o teatro, a arte circense, as artes plásticas, canto e dança.

Dentre alunos, ex-alunos e colaboradores, são mais de 150 pessoas que constroem esse espetáculo. A 21ª edição do Auto de Natal coincide com a comemoração dos 90 anos de história do Marista Pio X e apresenta abordagens diferenciadas em relação às edições anteriores, tanto no texto quanto no figurino, na música e na cenografia.

São esperadas cerca de 5 mil pessoas para apreciarem o espetáculo na noite de amanhã. Serão arrecadados 2kg de alimento por pessoa.

Clementino terá festa com encenação de pacientes

O Complexo Hospitalar Clementino Fraga (CHCF), unidade da Secretaria de Estado da Saúde e referência estadual no combate às doenças infectocontagiosas, promove nesta segunda-feira (18), a partir das 16h, o Auto de Natal 2017. O evento faz parte das atividades alusivas ao Dezembro Vermelho, mês de luta contra a Aids.

O Auto de Natal do Clementino Fraga tem o objetivo principal de promover a integração e inclusão dos seus usuários. A peça terá o formato de cantata e contará com a encenação de pacientes internados no Complexo. Serão cinco pacientes envolvidos na interpretação do Auto de Natal 2017. O hospital também irá fornecer a roupa dos pacientes/atores, além de coroas e detalhes da ornamentação do evento.

A realização da Cantata é da direção geral do Clementino Fraga, tendo como roteirista Bianca Lemos, narração de George Medeiros e direção de Sérgio Araújo.

Medida Certa

Servidores de A União buscam perda de peso

Cardoso Filho
josecardosofilho@gmail.com

Um grupo de servidores do jornal **A União** participou de mais uma etapa do Medida Certa, competição que visa disciplinar o hábito alimentar de cada um. Após mais de um mês, ontem, foi realizada a pesagem para saber quem, na realidade, perdeu mais peso. A expectativa para saber o vencedor reuniu os participantes no setor de arquivo da empresa e ao final foram declarados Zeilton Gomes e Bruno Fernando, respectivamente 1º e 2º lugares.

Esta foi a terceira edição da competição "Medida Certa" idealizada pela servidora Adalgiza Rodrigues e aceita pela direção da empresa. "Esta é uma brincadeira que está dando certo e o nosso objetivo é promover outras edições", disse o diretor administrativo do jornal **A União**, Murilo Padilha.

Vencedor também da primeira edição, Zeilton Gomes de Sousa disse que resolveu aderir à dieta. O café da manhã era bem leve; no almoço, no restaurante da empresa, apenas frutas e verduras e, à noite comida natural. "Além das caminhadas diárias", revelou.

Murilo Padilha participou da competição junto com gerentes e outros servidores, inclusive o pessoal da limpeza. "É importante essa união". Tivemos total apoio da nossa superintendente, Albiege Fernandes", finalizou o diretor administrativo.

Foto: Ortilo Antonio

A expectativa para saber o vencedor reuniu funcionários da empresa

Exportações e importações na PB estão em franca recuperação

Informação é do gerente do Centro Internacional de Negócios da Federação da Indústria do Estado da Paraíba

José Alves
zavieira2@gmail.com

As exportações no Estado da Paraíba estão em franca recuperação em comparação ao ano passado, e cresceram 18,39%, de janeiro a novembro deste ano. Já as importações no mesmo período cresceram 27,58%. A informação é do gerente do Centro Internacional de Negócios da Federação da Indústria do Estado da Paraíba (Fiep), Onildo Veloso Neto. Com esses resultados ele enfatizou que o momento é de recuperação da economia comercial do Estado.

Pelo panorama apresentado por Onildo Veloso, a Paraíba exportou, no período de janeiro a novembro de 2017, US$ 127.135.132,00 (milhões de dólares americanos). Quando comparado ao valor exportado no mesmo período de 2016, US$ 107.384.161,00, nota-se um acréscimo de 18,39 %.

Durante os meses de 2017, a Paraíba importou US$ 352.576.173,00 (milhões de dólares americanos). Realizando uma comparação com o mesmo período de 2016, US$ 276.351.075,00, observa-se um acréscimo de 27,58%. No período citado, verificou-se um saldo negativo na balança comercial paraibana no valor de US$ - 225.441.041,00 (milhões de dólares americanos).

Exportação

No acumulado do ano, os cinco principais produtos exportados pela Paraíba foram: Calçados de borracha (46,93%), açúcares de cana (17,36%), ilmenita (6,13%), sucos (4,63%) e calçados de material têxtil (3,18%). As exportações paraibanas tiveram como principais destinos: Estados Unidos (13,97%), França (10,97%), Austrália (10,82%), Filipinas (5,83%) e Malásia (5,69%).

Os bens de consumo não duráveis responderam por 63,14% de tudo que foi exportado, seguidos pelos insumos industriais (18,60%), alimentos e bebidas destinados à indústria (17,38%) e bens de capital (0,88%).

Importação

Os produtos importados que obtiveram maior destaque na balança comercial do período de janeiro a novembro foram: Trigos e misturas (13,05%), malte (10,23%), calçados para esportes (5,72%), pneus novos para ônibus e caminhões (4,56%) e pneus novos para automóveis (4,22%).

Os principais países de origem das importações do Estado da Paraíba foram: Argentina (25,10%), China (22,07%), Estados Unidos (11,52%), Vietnã (8,29%) e Uruguai (7,81%). Os bens intermediários responderam por 64,76% de tudo que foi importado, seguidos de bens de consumo (18,61%) e bens de capital (12,86%).

Panorama mensal:

Principais produtos exportados – Mês de novembro

1	Calçados de borracha	$ 5.499.341
2	Calçados material têxtil	$ 920.250
3	Cordéis de sisal	$ 806.533
4	Lagostas congeladas	$ 566.284
5	Açúcares de cana	$ 511.108

Principais países de destino das exportações – Mês de novembro

1	Estados Unidos	$ 2.494.335
2	França	$ 1.283.773
3	Filipinas	$ 1.271.316
4	Bélgica	$ 890.056
5	Cuba	$ 619.250

Principais produtos importados – Mês de novembro

1	Malte	$ 6.775.835
2	Trigo	$ 5.830.718
3	Diesel	$ 3.787.385
4	Pneus novos p/ automóveis	$ 1.427.935
5	Calçados p/ esportes	$ 1.362.911

Principais países de origem das importações – Mês de novembro

1	Argentina	$ 9.010.488
2	China	$ 7.242.863
3	Uruguai	$ 6.775.835
4	Estados Unidos	$ 4.439.695
5	Vietnã	$ 1.942.610

Vendas de Natal

Comerciantes fazem hora extra neste fim de ano de olho no bom movimento

Teresa Duarte
Teresaduarte2@hotmasil.com

Foto: Evandro Pereira

Maioria dos lojistas da capital também vão abrir as portas no sábado 23 e domingo 24, véspera do Natal

O fim de ano e a proximidade com o Natal deixaram o Centro de João Pessoa bastante movimentado nessa sexta-feira (15). Lojistas e comerciantes ambulantes apostam nas promoções e intensificam o horário de funcionamento para melhor atender a clientela, principalmente aqueles que deixaram para fazer as compras de Natal de última hora.

No Parque Solon de Lucena, por exemplo, a maioria das lojas, camelôs e os shoppings estarão abertos no sábado (23) e domingo (24) que é véspera do Natal. O mesmo vai acontecer no último final de semana do ano, quando o funcionamento do comércio será estendido até a noite do sábado (30) e do domingo (31).

O gerente José Fernando de Sousa, de uma das mais tradicionais lojas localizadas no Parque Solon de Lucena, está otimista nas vendas e já colocou uma placa informando o horário de funcionamento no domingo (24). "Nós estamos otimistas porque as vendas estão boas e, a exemplo do ano passado nós abriremos a loja no domingo no período das 9h até as 15h para facilitar as compras daqueles que trabalham", argumentou.

No Shopping Passagem as lojas funcionaram no sábado (23) no período das 7h até às 15h e no domingo (24) o horário de funcionamento será decidido pelo próprio comerciante. No Shopping Lagoa, que completará um ano de funcionamento no próximo mês de janeiro, o horário de funcionamento no final de semana também será alterado, "as nossas 62 lojas estarão abertas no sábado das 9h até as 19h e no domingo das 9h até as 14h", informou o diretor financeiro Rodrigo Lima.

De acordo com a Pesquisa de Intenção de Compras para as Festas Natalinas do Instituto Fecomércio de Pesquisas Econômicas e Sociais da Paraíba, nesse ano, 61,89% dos paraibanos pretendem manter o costume presenteando alguém no Natal, sendo a melhor data em termos de volume de vendas. A pesquisa indica que entre as pessoas com intenção de comprar, os homens (67,65%) pretendem comprar mais que as mulheres (56,40%) e, por faixa de renda, aqueles que recebem entre sete e dez salários mínimos e os que ganham acima de dez salários, com taxa de 88,24% e 81,25%, respectivamente.

Procon orienta:

O Procon Estadual da Paraíba, esclarece aos consumidores quais as dicas importantes que os mesmos deverão observar no ato da compra dos presentes, principalmente para quem deixa tudo de última hora. É necessário que o consumidor fique atento às informações dos produtos que estão expostos nas vitrines das lojas, as formas de pagamento, quais as coberturas e possibilidades de troca, quais as ofertas e condições para desistência da compra.

É importante que esse repasse de dados seja feito ao consumidor de forma clara, precisa e ostensiva, a fim de prezar pela observância do princípio da transparência e informação, prevista no Art. 6º do CDC. Outra dica importante é realizar a pesquisa de preços e aproveitar as promoções! Porém, itens vendidos nestas condições podem estar defeituosos. Logo, esteja certo das condições do produto e das possibilidades de troca.

Mais de 38 mil candidatos farão o concurso da UEPB neste domingo

José Alves
zavieira2@gmail.com

Um total de 38.659 candidatos de nível fundamental, nível médio e superior deverão fazer neste domingo (17), em Campina Grande, as provas do concurso para preenchimento de 197 vagas oferecidas pela Universidade Estadual da Paraíba (UEPB). De acordo com os dados da Comissão Permanente de Concursos (CPCon), o cargo com maior concorrência foi o de auxiliar administrativo no campus de Guarabira, com 270,67 candidatos por vaga, e o cargo com o maior número de vagas foi o de auxiliar administrativo, com 92 oportunidades.

A comissão preparou 26 lugares para aplicação das provas do concurso que será realizado no campus da UEPB, na UFCG e também em diversas escolas públicas da cidade de Campina Grande. O gabarito será divulgado segunda-feira no site da organizadora do concurso, http://cpcon.uepb.edu.br. O resultado final do processo seletivo está previsto para ser divulgado até o dia 30 de janeiro.

Veja a concorrência

Segundo a CPCon, foram confirmadas 17.995 inscrições para cargos de nível fundamental, 19.675 para cargos de nível médio e 989 para os cargos de nível superior. Além de auxiliar administrativo, também apresentaram alta concorrência os cargos de advogado, com 254 candidatos para uma vaga e assistente técnico no campus de Campina Grande, que tem 228,63 candidatos por vaga.

As inscrições foram realizadas entre 9 de outubro e 9 de novembro de 2017, exclusivamente pela internet. O valor da taxa de inscrição correspondente à opção do cargo foi de R$ 60,00 (fundamental); 80,00 (Médio e Técnico); R$ 100,00 (Superior).

> Comissão preparou 26 lugares para aplicação das provas que serão realizadas em escolas, na UEPB e na UFCG

CARGOS E VALOR DO SALÁRIO

■ Nível fundamental: Auxiliar administrativo e auxiliar de laboratório de análises físico-química.
Remuneração: R$ 1.502,24

■ Nível médio: Almoxarife, assistente técnico.
Remuneração: R$ 2.394,35

■ Nível técnico: Desenhista projetista, técnico em segurança do trabalho.
Remuneração: R$ 2.394,35

■ Nível superior: Administrador; advogado; economista; farmacêutico industrial; pedagogo; psicólogo; secretário executivo.
Remuneração: R$ 3.396,43

Horário das provas

A aplicação da prova escrita será realizada no período da manhã, no horário das 8h às 12h (horário local), para o cargo de nível médio e no período da tarde, no horário das 14h às 18h (horário local), para o nível fundamental e superior.
Para preenchimento de vagas em cargos de Ensino Fundamental, Médio e Superior. As oportunidades são destinadas aos campus de Campina Grande, Lagoa Seca, Guarabira, Catolé da Rocha, Monteiro, Patos e Araruna.

Fique ligado

A comissão do concurso alerta que os candidatos devem chegar aos locais de prova com uma hora de antecedência, portanto caneta azul e preta. Todos podem levar água, desde que em recipiente transparente. Não será permitida a entrada nos locais de prova com aparelho celular mesmo com ele desligado, nem qualquer equipamento eletrônico.

Parceria

O lançamento do livro "Mar do olhar", com poemas de Juca Pontes e desenhos de Flávio Tavares, acontece hoje, a partir das 10h, na Livraria do Luiz, na capital. Página 12

Foto: Divulgação

Fotos: Divulgação

A cantora Meire Lima (destaque); a poeta Emília Guerra; o violonista Rinaldo Vitorinni e o chargista Régis Soares fazem parte da terceira edição do projeto, que acontece no Anfiteatro Lúcio Lins

Ação leva música, poesia e charges para a Praça da Paz

Projeto Música é da Rua apresenta hoje show da cantora Meire Lima, com composições do CD 'De Avessos'

Linaldo Guedes
linaldo.guedes@gmail.com

A cantora Meire Lima e o violonista e compositor Rinaldo Vitorinni são as principais atrações do Projeto Música é da Rua deste mês de dezembro. Eles subirão ao palco do anfiteatro Lúcio Lins, na Praça da Paz do bairro dos Bancários, às 20 horas deste sábado, 16. Mas como nem só de música vive o projeto, o evento terá, ainda, recital poético comandado pela poeta Emília Guerra e exposição do chargista Régis Soares, que está comemorando 1.500 charges na rua.

Meire Lima e Rinaldo Vitorinni vão apresentar um pocket show. Nele, Rinaldo abrirá com músicas instrumentais e em seguida Meire virá com interpretações de canções do seu mais novo disco "De Avessos", mas interpretará canções inéditas de compositores locais como também de alguns grandes nomes da MPB. yA poeta Emília Guerra abrirá o espetáculo com o seu recital poético falando um pouco da sua trajetória literária, declamando poemas e prometendo algumas surpresas. Como atração extra, o chargista Regis Soares estará expondo as principais charges de uma série de 1.500 que ele criou nesses últimos 30 anos. As suas charges estarão expostas na parede externa da pista de skate a partir das 17h, uma oportunidade ímpar de ver a produção desse grande artista paraibano.

> O Projeto 'Música é da Rua' é coordenado pelos compositores Kennedy Costa e Dario Junior, que também são idealizadores da ação

"Um verdadeiro happening acontecerá nessa nossa terceira edição, onde as três expressões artísticas se misturam e trazem para o público presente um pouco daquilo que se produz nos bastidores da cultura de Jampa", comenta Kennedy Costa, um dos organizadores do evento.

A cantora Meire Lima nasceu em Itabaiana e iniciou sua carreira como cantora ainda criança. Desenvolveu depois o seu talento, estudando canto e participando do coral de câmara da Caixa Econômica Federal. Desde sempre se viu fortemente influenciada por artistas como Luiz Gonzaga, Elba Ramalho e Jackson do Pandeiro.

Fez participação em diversos projetos de cantores e poetas paraibanos conhecidos nacionalmente, dentre eles Vital Farias e Milton Dornellas. Também se apresentou em festivais como o do Sesc em 2002 com a música "Contemplação", registrada no álbum "Todas as Tribos". Desde 2006, vem realizando shows pelo Nordeste, com direção musical de Rinaldo Vitorinni, tendo a chance de se apresentar em vários programas de rádio e tv e recebendo excelentes críticas da mídia local. Recentemente, lançou seu primeiro CD intitulado "De avessos", onde gravou diversos compositores paraibanos, entre eles Kennedy Costa, Acilino Madeira, Junior Targino, Bebé de Natércio. Segue fazendo shows e também atuando como professora de canto na Vivenda Cultural em João Pessoa.

Rinaldo Vitorinni é músico e fotógrafo, natural de Santa Rita, estudou violão popular na EMAN (Escola de Música Antenor Navarro) e violão de sete cordas no Conservatório Pernambucano.

Reginaldo Soares Coutinho, nascido em 1960, mais conhecido por Régis Soares, paraibano de João Pessoa é chargista, cartunista e caricaturista. Iniciou a publicação de suas charges no jornal O Momento – jornal fundado por Jório Machado – durante nove anos, a partir de 1983. Publicou quatro livros, tem o Projeto Charges na Rua, onde expõe em frente ao seu atelier no bairro da Torre charges do cotidiano do Estado, do país e do mundo. Participou de várias exposições, salões de humor, na Paraíba e em outros estados. O seu trabalho foi publicado em vários veículos da imprensa como o Pasquim, A Tribuna, O Norte, Correio da Paraíba, em jornais sindicais e hoje nas redes sociais e sites na internet.

O Projeto Música é da Rua é coordenado pelos compositores Kennedy Costa e Dario Junior.

Crônica

Carlos Pereira
cpcsilva1@globo.com

Maurício e o ano 2000

No dia l4 de dezembro de l979 escrevi e publiquei na minha coluna de jornal, um bilhete para um menino chamado Maurício que, naquele dia, completava 4 anos. Entre outras coisas, dizia o bilhete:

"Caro Maurício, escrevo-te este bilhete quando chegas aos 4 anos. Sei que não o lerás agora. pois ainda não alcançaste as primeiras letras, antes prefiro-te assim, participante de um mundo de ilusões, brinquedos e guloseimas. Mas, como vais crescer e Deus haverá de te dar saúde e força para ultrapassares todos os difíceis obstáculos que te vão aparecer, peço-te que o leias ao completares 25 anos, quando este velho mundo estiver virando o século. Até lá muita coisa vai acontecer comigo, contigo e com todos os nossos parentes ou não, amigos ou não – todos haverão de ter alegrias e também sofrer os horrores deste final de século. Desculpa, Maurício, se não te passo uma mensagem de otimismo, vais ver, bem que eu tinha razão para tanto.. E o que te digo hoje, o faço com realismo de quem já passou dos quarenta e que jamais há de saber como estará no limiar do novo século – se até lá conseguir chegar. Espero que os teus últimos 20 anos tenham sido felizes e movimentados como foram os 4 primeiros de tua vida. Livre, forte, bonito, dono de uma personalidade sem igual, tinhoso nas querenças, difícil de aceitar qualquer derrota. Penso-te engenheiro talvez mecânico ou eletricista, tal o teu pendor pelas engrenagens e instalações elétricas, a ponto de deixar teus pais preocupados com os choques que nunca levaste. Com certeza, continuaste tão perspicaz quanto eras ao descobrir, aos 3 anos, um comutador de um sistema de som que eu, na minha santa ignorância, jamais desconfiara de sua utilidade. Naquela tarde tu me deste uma lição de vida que nunca esqueci – a de que até as crianças vivem a nos ensinar, a nós, presunçosos adultos.

Foto: Divulgação

Minha fé em teu futuro me impôs a informação de que conseguiste o que jovens de 25 anos na década 70 não obtiveram – o direito de votar para escolher o Governador do Estado e o Presidente da República. E, se isto aconteceu, espero que tenhas votado bem, de livre consciência, pois isso é o que se espera de quem exercita um direito tão sagrado e que me foi tantas vezes subtraído.

No começo do ano 2000, voltei a lhe escrever e disse: Agora, quando se inaugura um novo século, na tua juventude de 25 anos espero que cultives, cada vez mais, a solidariedade, este terno sentimento que no século passado esteve ameaçado de extinção e que, no próximo, quem sabe, nem exista mais...

E, querido Maurício, se eu tivesse um jardim, te daria um ramalhete repleto de rosas, dálias e begônias para que tu pudesses repensar, junto aos teus, quanto é bela a natureza – esta incrível natureza que nos fez, nos tolera e um dia nos levará para sempre"..

Anteontem 14 de dezembro de 2017, depois de 38 anos, algumas constatações. Primeira, continuo vivo, graças a Deus, apesar dos sacrifícios que a vida me impôs. Segunda, Maurício é um senhor ainda jovem de 42 anos, cheio de vida, formado em Engenharia Eletrônica, mora no Recife, onde como competente profissional liberal desenvolve, junto com outros colegas, sistemas e programas de trabalho em computador, além de exercitar diversas outras atividades no campo digital, em que se tem revelado um arguto e atualizado empreendedor. Por conta disso que, se chama de inteligência artificial, tem participado de encontros, congressos, seminários e reuniões de trabalho no Brasil e no exterior, sendo constantes suas viagens ao sul do país, para atender a demandas cada vez mais solicitadas por empresas brasileiras e estrangeiras.

Tem exercitado, à sua maneira, o sentimento da solidariedade e no ano passado me presenteou com a segunda neta nascida de sua união cm Lia Raquel. Agora são duas netinhas Vivian e Leila que completam, com eles, uma bela e feliz família.

Por aí, vê-se que acertei em cheio nas minhas previsões...

Cronicartigo

Pereira Sitônio Pinto
Da Guarda Nacional - sitoniopinto@gmail.com

A Ministra está certa

A filha do motorneiro de bondes exerceu o cargo e a função de desembargadora da Bahia durante muitos anos, desde os anos dourados de sua juventude, quando aparece dentro de um maiô numa praia da boa terra, em plena forma, no estilo Michele Obama. Era como diz seu nome: Luislinda. Entrou na magistratura por concurso, chegou ao cargo de desembargadora por mérito. Pode ter sido ajudada pelas entidades que vieram com seu povo da África, pois se confessa do Candomblé, e ainda é vítima do trabalho escravo.

No Brasil, poucos têm a coragem de assumir, publicamente, a crença dessa religião negra. O preconceito racial é grande e profundo. Sua Excelência Doutora Dona Luislinda é um resultado desse preconceito. Foi chamada a ocupar uma vaga de ministra no governo Temer justamente para preencher uma lacuna do governo feito às presas de um golpe civil-judicial, racista e machista, cujos articuladores não se lembraram de incluir um negro e uma mulher na sua equipe.

Dona Luislinda do Valois preenche as duas exigências curriculares: é negra e mulher. Mais ainda: tem formação e prática jurídica para o cargo e exercício da função. Outra mais é negra, o que veio calar a boca dos que chiavam pela ausência de uma pessoa de cor no ministério. Lembra-me a perplexidade de um beradeiro, lá de Princesa minha terra, quando viu um negro no paletó de juiz, o anel nos dedos (sic):

- Quem ensinou tanta coisa a esse negro?

E outro, bêbado, no fim da feira, o dedo indicador na horizontal, diante Sua Excelência:

> No Brasil, poucos têm a coragem de assumir, publicamente, a crença nessa religião negra

– Graúna, minha graúna...

Passou alguns dias na cheirosa.

Mas os ministros da alta corte da Justiça brasileira entenderam que Dona Valois estava recebendo remuneração acima do permito por lei, e caparam seus proventos de ministra. Ora, Dona Valois tinha seu salário de desembargadora do Estado da Bahia. (não vou entrar na discussão acadêmica sobre o que é provento, honorário, salário, ordenado, subsídio etc, pois esse bate-boca não leva à nada). Dona Valois percebia sua aposentadoria por esse dito empregador.

Quando foi nomeada ministra, Dona Valois pleiteou receber também os proventos de desembargadora – devidamente acumulados com a nova féria de ministra, paga por outra fonte pagadora, a Bahia de Antônio Conselheiro e Carlos Marighela. E também dos novos baianos, Gil e Caetano, Tom Zé, e Caimmy. Este, um baiano nem tão novo, mas muito povo, com lugar garantido em qualquer palco. Etc, etc.

Discordei de Dona Luislinda quando aceitou a capação de sua remuneração. Jesus disse que "o trabalhador é digno de seu sustento". Ora, um juiz é um trabalhador muitíssimo qualificado. E Dona Luislinda preenchia varas exigências do governo em crise, acusado de racista machista. Esse negócio de trabalhar de graça não existe, nem a Constituição burguesa permite. Onde o trabalhador assim impedido de acrescentar mais alguns trocados à sua renda, vai buscar essa complementação, ou suplementação salarial?

A União nada tem a ver com o que o empregador estadual me paga, nem o Estado tem a ver com o que o Município me paga. Dona Luislinda faz jus ao seu provento de aposentada e de ministra. Fatos como esse levam o ocupante de uma cadeira de ministro a receber a clássica propina da administração brasileira, onde um juiz não pode ganhar mais de mil dólares por mês.

Mesmo sendo mulher, mesmo sendo negra.

(Terça, quinta e sábado)

Thomas
Bruno Oliveira

Da SPA e do IHCG, thomasbruno84@gmail.com

Um Mundo-Sertão...

Para Pedro Nunes Filho (in memoriam)
e Vanderley de Brito

A condição humana nos impõe as vontades, os desejos, as quimeras. Triste aquele que não se comove nem é dependente das emoções. Pois bem, o atribulado fim de ano cheio de compromissos, prazos, fim de semestre, bancas, cadernetas e demais formalidades precisa de uma fuga, de nos respeitarmos e atendermos nossos gostos, de um bálsamo. Assim, resolvi ir para o Cariri. Os caririzeiros sabem bem do que estou falando.

Nas primeiras horas da manhã saí de Campina Grande, bem devagar. O sol estava prestes a nos tomar com seus primeiros raios, queria eu ver o Mundo-Sertão despertando, queria ver o tempo escorrer de mansinho, o estalar de folhas e galhos secos na presença do astro rei – mas como está ressequido meu mundo sertão! – e parti.

Amanhecer úmido e frio, comum em nossa Rainha da Borborema, nem frio, nem quente. Brisa que trazia cantos de pássaros sonoros e os cheiros pelo caminho: padaria anunciando sua fornada, bancos com frutas maduras de comerciantes que já as dispunham em suas calçadas... pois é, no subúrbio é assim! Passei fitando o Açude de Bodocongó e finalmente subi as dezenas de metros rumo ao Serrotão, até chegar à Pracinha do Amor e ter a dádiva de contemplar aquela bela paisagística serrana, Campina vai ficando para trás e ao nosso lado a cerração descortinava de leve as serras de Bodopitá, de Caturité e o morro Bodocongó. Mais ao longe a Serra de Carnoió e não tem quem me faça não pensar que aquele halo reluzente ao seu lado não seja o açude de Boqueirão. Mas ele está com tão pouca água? E brilha! Eu vejo.

Essa observação me deixou em transe, me levando a "terras deserdadas, lugares despossuídos", em busca de um paraíso incógnito n'um (re)prazer não sentido até então. E o burburinho do distrito de São José da Mata me traz de volta. Zona urbana, casas comerciais, carros de frete e o posto de gasolina entoam o movimento do lugar, terra da amiga Cibelle Jovem e do amigo tocador Carlos Perê. E logo seguimos ainda na BR 230, buscando a cota altimétrica mais alta do lugar, o ápice na pista, depois do aeroclube, na entrada para o Sítio Tambor da minha querida Judite onde marca 704m de altitude. Ali, daquele lugar, a visão é tão privilegiada que é atentar contra a natureza o não parar para contemplar. Nem os camarotes mais abastados dos teatros mais concorridos nos dá tanta regalia, e está ali, para todos. "O sol que nasce por aqui é o mesmo que você vê acolá? É não, é não senhora!"E o dia nascia no Mundo-Sertão. Descendo a rodagem se avista a Serra do Maracajá, cacheada de pedras, ao lado da Serra do Engenho e da Raposa, lugar ancestral onde existe uma necrópole que já foi relatada nesta coluna.

Até a Praça do Meio do Mundo é um pulo, lugar histórico, interligação das BRs 230 com a 412, esta última encerra seu destino lá em terras pernambucanas. Após a Praça tem início um conjunto de afloramentos que foi batizado de Muralha do Meio do Mundo. Ela segue por metros, se oculta na paisagem para aparecer em seguida, em um bailar místico que aguça nossa curiosidade. Estamos em dezembro e o no Mundo-Sertão ainda não choveu. Nem aquela chuvinha do caju e da manga, ainda não. As notícias para o próximo inverno são alvissareiras, mas, até o momento nos resta contemplar o cinza, a caatinga brava, a poeira que uiva no leito seco dos rios e riachos, a resistência dessa natureza inóspita e preciosamente bela.

Passamos por Boa Vista e no caminho de travessia, encontramos o Pereiro de Daniel Duarte. Frondoso, galhado e seco; esperando as primeiras chuvas para flamejar seu verde exuberante em pleno acostamento da BR. Este feito junto ao DNIT preservando-o nunca vou esquecer viu amigo Daniel? E exatamente daquele outeiro, por onde a BR desfila, é o primeiro ponto visível da Serra do Jatobá, a Serra Branca, quanta magia! O dorso daquele gigante granítico rompe a monotonia do planalto, raios de sol ali refletem e cintilam o espaço. Ao chegar em São João do Cariri não me contive em comer bode torrado com cuscuz, e fui ao Roque Santeiro da minha amiga Terezinha, bode firme, bem temperado, dos que saltam dos lajedos, que delícia!

E fomos Cariri adentro. O destino era beijar os limites da Paraíba com Pernambuco, fitar a Serra das Porteiras, da Jararaca, voltar a Área de Preservação Ambiental das Onças, lugar lindo e de natureza intocada... mirei o horizonte, quanta beleza. E como "voltar é uma forma de renascer", como diria José Américo, fiz esse bem a minha alma pois "ninguém se perde na volta" e como toda ida tem volta, regressei. No caminho, ao passar por Camalaú, não poderia deixar de contemplar a bodega do Seu Aluízio Lucas, espaço em que ele não deixa o tempo passar. Prateleiras, balcão, tamboretes, gavetas, porta doces, placa de querosene, continua como um sortido comércio desde a década de 1940. Prosear um pouco, comer uma cocada de leite, beber água, sentir esse elo com o século passado, beleza que acontece em nossos olhos.

Contemplar esse Mundo-Sertão é ter a sensação de que não existimos à toa. A vida está ali, os caminhos e veredas prontos para nos receber, terras onde "operários da memória vivem horas finais, tecendo a vida com fiapos do tempo", lugar onde a beleza não se revela a quem com pressa passa. Mundo-Sertão, Cariri do meu coração.

Perfil

João Jaguaribe concorre no Festival de Música da Paraíba

Fotos: Divulgação

Leonardo Andrade
Especial para **A União**

O artista paraibano João Jaguaribe vai apresentar a composição 'Mano Brow com Gonzagão' na eliminatória

Natural de João Pessoa, o cantor e compositor João Inácio de Albuquerque Filho, mais conhecido por João Jaguaribe, é mais uma das atrações do Festival de Música da Paraíba. Sua composição intitulada 'Mano Brow com Gonzagão' foi uma das selecionadas e será apresentada na primeira eliminatória que acontece na cidade de Sousa, localizada no Sertão paraibano.

Bacharel em Direito e concursado, o artista ficou conhecido por tocar na noite da capital João pessoa com o cantor Escurinho nos anos oitenta, e essa não é sua primeira vez em festivais musicais, o compositor é famoso no Forró fest, um antigo concurso de música do Estado, por ter recebido premiações como melhor intérprete em 2004, melhor canção em 2006 e em 2007 recebeu as premiações em dose dupla.

João gravou o seu primeiro CD no ano de 2003, através da lei de incentivo a cultura do município, com a ajuda de outras conquistas e a venda de uma moto, para inserir na gravação uma grande estrutura, com um bom arranjo onde teve a participação da orquestra sinfônica da Paraíba. Duas das canções deste CD 'Canções do adeus' e 'Filipéia' foram divulgadas no dia 11 de dezembro às 14h na Rádio Tabajara na capital.

Em entrevista ao jornal **A União**, Jaguaribe disse está muito feliz em participar do Festival e está com uma grande expectativa para o grande dia. "Estou feliz em abrir esta festa, e este ano farei diferente, meu nome é muito ligado ao forró, mas a canção que vou apresentar na estreia do evento é do gênero musical 'hip hop', por isso será bem diferente", destacou o intérprete.

> "Estou feliz em abrir esta festa, e este ano farei diferente, meu nome é muito ligado ao forró, mas a canção que vou apresentar na estreia do evento é do gênero hip hop, por isso será diferente"

João Jaguaribe aos cinquenta e quatro anos trabalha com uma grande variedade de gêneros musicais, que passeiam pela vastidão rítmica da cultura, envolvendo elementos do côco, embolada, baião, forró, xote, repente e maracatu além de MPB e agora o hip hop em seus shows, que envolvem o público pelo ritmo nordestino e seu jeito atrativo nos palcos por onde se apresenta.

A composição

A criação da composição 'Mano Brow com Gonzagão' concorrente no Festival surgiu após uma percepção do movimento do hip hop ter aumentado em João pessoa. "É uma música quase sem melodia, uma composição mais falada fugindo um pouco do que as pessoas não são acostumadas me ver cantando, eu trabalho também com essa questão da modernidade e a inspiração da geração diferente que existe", finalizou João enfatizando ser uma adaptação regional com um movimento bem nordestino e contemporâneo.

Em cartaz

STAR WARS- (EUA 2017). Gênero: Ação. Duração: 2h30. Classificação indicativa: 12. Direção:Rian Johnson. Com:Daisy Ridley. Sinopse: Após encontrar o mítico e recluso Luke Skywalker em uma ilha isolada, a jovem Rey busca entender o balanço da Força a partir dos ensinamentos do mestre jedi. Manaíra4/3D: 15h,18h15(DUB), 21h30 (LEG). Manaíra9/3D:12h40,15h45 (DUB),19h,22h15(LEG). Manaíra10/3D: 14h,17h15, 20h30(LEG). Mangabeira1/3D:12h40, 15h45, 19h, 22h15(DUB). Mangabeira5/3D:14h,17h15, 20h30 (DUB). Tambiá3/3D: 14h, 16h10, 18h20, 20h35(DUB).Tambiá6/3D: 14h30, 17h30, 18h20, 20h30(DUB).

A ESTRELA DE BELÉM- (EUA 2017). Gênero: Animação. Duração:126 minutos. Classificação indicativa: 6. Direção: Timothy Reckart. Com:Vini Rodrigues. Sinopse: Bo é um jovem asno que está cansado de ficar aprisionado em um estábulo, onde sempre anda em círculos para fazer com que o moinho funcione. Incentivado pelo pássaro Davi, seu melhor amigo, ele consegue escapar e, na fuga, se esconde em meio a uma festa de casamento. Manaíra3/2D:13h50(DUB). Manaíra5/2D:13h(DUB). Tambiá1/2D: 14h10 (DUB).

OS PARÇAS - (NAC 2017). Gênero: Comédia. Duração: 140 minutos. Classificação indicativa: 14. Direção: Halder Gomes. Com:Tom Cavalcante. Sinopse: Chantageados e enganados por um ambicioso trambiqueiro, Toinho, Ray Van, Pilôra e Romeu precisam organizar uma festa inesquecível de casamento sem nenhum dinheiro no bolso. Manaíra1/2D: 14h05, 16h45, 19h30, 21h55(NAC). Manaíra7/2D:13h, 15h30, 17h45, 20h15, 22h30 (NAC). Mangabeira3/2D: 14h15, 16h30, 18h45, 21h(NAC).Tambiá4/2D: 14h45, 16h45, 18h45, 20h45(NAC).

JOGOS MORTAIS: JIGSAW - (EUA 2017). Gênero: Terror. Duração: 132 minutos. Classificação indicativa: 18. Direção: Michael Spierig. Com: Matt Passmore.Sinopse: Depois de uma série de assassinatos, todas as pistas estão sendo levadas a John Kramer o assassino mais conhecido como Jigsaw. À medida que a investigação avança, os policiais se encontram perseguindo o fantasma de um homem morto. Manaíra3/2D: 21h10(DUB).

EXTRAORDINARIO-(EUA 2017). Gênero: Drama.Duração: 154 minutos. Classificação indicativa: 12. Direção:Stephen Chbosky. Com:-Julia Roberts. Sinopse: Auggie Pullman é um garoto que nasceu com uma deformação facial, o que fez com que passasse por 27 cirurgias plásticas. Aos 10 anos, ele pela primeira vez frequentará uma escola regular, como qualquer outra criança.Manaíra6/2D: 13h15,19h45 (DUB), 17h, 22h20 (LEG). Mangabeira4/2D: 13h30, 16h, 18h30, 21h15. Tambiá4/2D: 14h,16h10, 18h20, 20h35 (DUB).

ASSASSINATO NO EXPRESSO ORIENTE -(EUA 2017). Gênero: Suspense. Duração: 154 minutos. Classificação indicativa: 12. Direção:Kenneth Branagh. Com: Kenneth Branagh. Sinopse: O detetive Hercule Poirot embarca de última hora no trem Expresso do Oriente, graças à amizade que possui com Bouc, que coordena a viagem.Manaíra3/2D: 15h55, 18h30(LEG). Tambiá4/2D: 20h25(DUB).

Serviço

• **Funesc** [3211-6280] • **Mag Shopping** [3246-9200] • **Shopping Tambiá** [3214-4000] • **Shopping Iguatemi** [3337-6000] • **Shopping Sul** [3235-5585] • **Shopping Manaíra** (Box) [3246-3188] • **Sesc - Campina Grande** [3337-1942] • **Sesc - João Pessoa** [3208-3158] • **Teatro Lima Penante** [3221-5835] • **Teatro Ednaldo do Egypto** [3247-1449] • **Teatro Severino Cabral** [3341-6538] • **Bar dos Artistas** [3241-4148] **Galeria Archidy Picado** [3211-6224] • **Casa do Cantador** [3337-4646]

Livro em destaque

Guilherme Cabral
guipb_jornalista@hotmail.com

Clássico de Melville tem texto de Borges

Bartleby, o Escrivão é o título do clássico conto do autor norte-americano Herman Melville (1819 - 1891), considerado um dos precursores do absurdo na literatura, que a Editora José Olympio lançou neste ano de 2017, com tradução de A. B. Pinheiro de Lemos. O texto de Apresentação do livro - que tem 96 páginas e custa R$ 29,90 - é assinado pelo premiado escritor argentino Jorge Luis Borges (1899 - 1986). A obra tem uma narrativa curta, mas, no entanto, muito rica e múltipla.

A trama da obra Bartleby, o Escrivão é um exemplo da literatura de cunho fantástico de Herman Melville, que também é autor de Moby Dick, seu livro mais conhecido. Para se ter uma ideia, a narrativa foi engendrada de tal forma que o leitor não tem certeza para definir quem seria o personagem tão peculiar, em virtude de tantas interpretações que integram a história. Nesse sentido, não foi à toa que o escritor Jorge Luis Borges a definiu como "aplicação deliberada a um tema atroz que parece preconizar um Franz Kafka, o das fantasias do comportamento e sentimento ou, como agora lamentavelmente se diz, psicológicas".

No livro, ao fazer da voz do patrão, um advogado, o narrador, Herman Melville dá campo e distância a um olhar original sobre a história de um funcionário excêntrico e de comportamento talvez depressivo e que, aos poucos, de forma progressiva, se recusará a cumprir suas obrigações. A situação logo chega ao limite, ao ponto de não haver outra alternativa, a não ser demiti-lo. Neste momento, as cores fantásticas da obra são acentuadas porque, falhadas todas as tentativas de despedir Bartleby, o advogado, então, decide mudar-se e deixar o escritório e o escrivão para trás. É quando o tom fantasmagórico controla a trama: o homem aprofunda-se na inércia da negação e se recusa a abandonar a sala e o prédio em que trabalhara até o ponto de ser levado preso.

Sobre o autor

Escritor, poeta e ensaísta, Herman Melville nasceu em 1819, na cidade de Nova York e, por causa do falecimento do pai, se viu obrigado a trabalhar em vários empregos modestos, até fazer sua primeira viagem internacional, rumo à Inglaterra, quando tinha apenas 15 anos. Ao retornar aos Estados Unidos, no intuito de garantir o seu sustento, aceitou um emprego na Alfândega de Nova York, onde trabalhou de 1866 a 1885 e onde também morreu em 1891, aos 72 anos de idade. No entanto, somente depois da morte é que o valor da sua obra literária passou a ser reconhecido pelos críticos dos anos 1920, que o consideraram um dos maiores autores do século XIX.

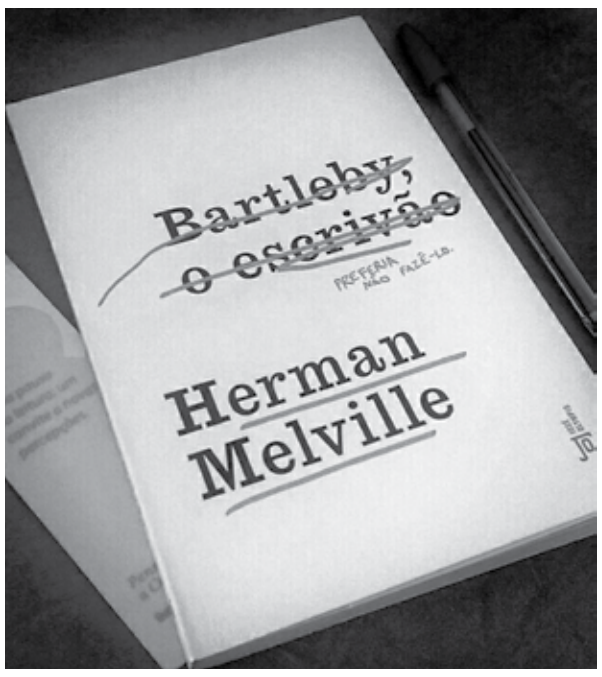

Capa da obra literária do norte-americano Herman Melville

Destaque

Caravana H2 lança hoje em JP o EP A Favela Gritou

A cena do hip hop paraibano comemora mais uma conquista, o lançamento do EP "A Favela Gritou" produzido pela Caravana H2, coletivo de rappers residentes na capital e que em 6 meses de atuação já lança esse segundo trabalho, o primeiro foi a Coletânea Caravana Hip Hop PB.

O EP que contém 9 faixas autorais, transita do mais tradicional rap através do boom bap, ao popular e contemporâneo trap, passando ainda pelo riddim e influências da cultura popular. O lançamento acontece próximo dia 16 de dezembro de 2017 no Mariettas Bar, Centro.

A festa de lançamento ainda conta com a participação especial dos grupos Menestréis MC's e Castelos da Mente, além da discotecagem do DJ Black.

Fotos: Antonio David

A capa da obra e os parceiros Juca Pontes, autor dos textos, e Flávio Tavares, responsável pelas ilustrações

Juca Pontes e Flávio Tavares lançam hoje 'O Mar do olhar'

Autores realizam uma manhã de autógrafos a partir das 10h, na Livraria do Luiz, no Centro de João Pessoa

Linaldo Guedes
linaldo.guedes@gmail.com

O que acontece quando se une o talento de dois nomes como Juca Pontes e Flávio Tavares em um livro só? Bem, o resultado, com certeza, é ser uma das obras mais significativas da literatura paraibana. Neste sábado, 16, acontece a manhã de autógrafos de "Mar do olhar", com poemas de Juca Pontes e desenhos de Flávio Tavares. O lançamento da Forma Editorial será às 10 horas, na Livraria do Luiz, na Praça 1817, Centro de João Pessoa.

Segundo livro da trilogia iniciada com "Ciclo vegetal", em 2013, coletânea de poemas produzidos entre 1997 a 2012, "Mar do olhar" tem por derradeira ressonância os incontidos caminhos que regem a natureza e as formidáveis transformações que espelham e sugerem os contínuos ciclos da vida: rio e mar, fauna e flora, véu e nuvem, céu e horizonte são entrelaçados aos infinitos movimentos do vento. "Edição que conta com a mágica e sublime intervenção de primorosos desenhos do artista plástico Flávio Tavares. A obra também expressa o meu trabalho como editor e a permanente busca pela qualidade gráfica. O terceiro livro da série, "Itacoatiara – luz e mistério, produzido em parceria com o fotógrafo João Lobo, é essência e referencial para os encantados itinerários que correm em torno das águas do rio Bacamarte e giram ao redor da Pedra do Ingá e deve ficar pronto até 2020", explica Juca Pontes.

> "O esplêndido caminhar artístico de Flávio Tavares foi sempre capaz de estender as mãos ao meu olhar de poesia, de amizade, de cumplicidade. E vice-e-versa"

Conforme Juca, a maturidade literária somente é alcançada por meio de permanente exercício cotidiano. "O que nos oferece e aponta enriquecidos percursos vindouros, com o olhar sempre voltado aos exemplos que marcam profundas e inúmeras fases desse extraordinário aprendizado. Ou seja, em cada edição, imprime-se um novo degrau a ser conquistado", comenta.

Para o poeta, escrever traduz o puro instante de vencer e de atravessar o orvalho que nasce a cada manhã, significa o raro acontecimento em ver florescer a aurora desenhada por rubros crepúsculos. "Exercício de intenso prazer, é certo, mas também de imensa dor e dificuldade. Porque não é mesmo fácil perceber o tempo da escolha na palavra precisa, a reger e a revelar o precioso sentimento de um momento perseguido ou vislumbrado de forma tão intensa. Busca pela qual se reveste essa tarefa desafiadora, a motivar largo intervalo entre uma obra e outra", acrescenta.

Sobre a parceria com Flávio Tavares, explica que vem de longe essa convivência. "O esplêndido caminhar artístico de Flávio Tavares foi sempre capaz de estender as mãos ao meu olhar de poesia, de amizade, de cumplicidade. E vice-e-versa. A minha geração mais cedo bem soube compreender as razões e os limites desse horizonte de busca e estímulo. São longos os anos ininterruptos de uma venturosa parceira que também nos legou os sinceros gestos de Gonzaga Rodrigues, Luiz Augusto Crispim, Milton Nóbrega, Martinho Moreira Franco e Antônio David. Sem, no entanto, deixar de lembrar da nossa fada-madrinha Ângela Bezerra de Castro, a nos apontar melhores escolhas e caminhos. Sempre. Desenho e poesia, imagem e palavra. Todos os fios juntos em igual sentimento, em semelhante e constante enriquecimento", observa.

Essas coisas

Carlos Aranha
carlosaranha2005@yahoo.com.br

Não tenho medo da morte e do Facebook

Como hoje prenuncia-se um estável sábado de verão, faço questão de afirmar que não tenho medo da morte e do Facebook.

Não quero a morte enquanto não tiver realizado ao menos 70% do por mim planejado para a passagem atual pelo planeta Terra. Não querer não significa ter medo. É uma questão essencial de pragmatismo.

O querido Gilberto Gil compôs "Não tenho medo da morte" e a ele recorro transcrevendo um trecho da letra:

"Não tenho medo da morte, mas medo de morrer, sim.

"A morte é depois de mim, mas quem vai morrer sou eu (o derradeiro ato meu) e terei de estar presente, assim como um presidente dando posse ao sucessor.

"Terei que morrer vivendo, sabendo que já me vou".

Quando uso o tensiômetro em casa, não é porque esteja com medo da morte. É uma questão de prevenção, de controle. A média de minha pressão é 12 por 8. Posso dizer que vou bem.

O pulso é que dá uma aceleradinha normal quando o stress me ataca, pois nunca tive a menor vocação para Superhomem, inclusive noutra canção de Gil.

Quando vou largar Gil, Caetano e os outros baianos? Quando a morte vier depois de mim.

■■■■■■■■■■

Do Facebook e da parte dos facebukeiros fazendo desse instrumento, ou aplicativo, uma seita, também não tenho medo.

Quarta-feira passada, perto da madrugada atravessar a janela do meu quarto, postei esta mensagem no Facebook:

"Tomando-se como ponto de localização João Pessoa, onde estou, a sudoeste da cidade, há uns 15 minutos, a cerca de um quilômetro de altura, um objeto não identificado vinha em direção à Terra lentamente, voltando ao mesmo lugar, onde ficou 'parado' durante uns cinco minutos. O ovni tem formato oval com luzes amarelas ao seu 'redor'. Desapareceu".

Aconteceram algumas mensagens em resposta - algumas delas expondo a cara do conservadorismo, do deboche, como se eu colocasse questões, digamos astrais, como alienação ou desacompanhamento dos podres poderes que regem o Brasil.

Um jornalista disse: "Esses discos voadores me preocupam demais". Já um médico destacou: "Foi algum OVNI com Temer e seus asseclas malditos observando se ainda existe algum pobre ou trabalhador vivo nesse Brasil tão malfadado". Uma ativista tascou com sua devida ironia: "Assunto deveras estimulador!" Prefiro o adjetivo "estimulante", pois não uso até agora "estimulador" (existe?). Aproveito para lembrar que o substativo "estimulante" indica um medicamento que estimula uma função orgânica ou mental...

Não cito os nomes dessas três pessoas porque as mensagens não vieram para minha coluna (claro, pois não havia abordado o assunto aqui). Basta consultar minha linha do tempo no "Face" que vocês verão os nomes do jornalista, do médico e da ativista.

Imaginem se eu tivesse narrado os dois contatos imediatos que tive com extraterrestres. Um foi no Rio de Janeiro, no Cine Metro-Copacabana. Outro, em João Pessoa, no Hotel Tropicana. Em ambos tive a assistência, à distância, por telefone, do saudoso engenheiro e parapsicólogo paulista Hernani Guimarães Andrade.

OUTRAS, OUTRAS & OUTRAS

*** "Sábado eu vou à uma festa numa nuvem de algodão e entre estrelas vou abrir meu coração". Trecho da música "Sábado", gravada pelo Som Imaginário, com a participação do saudoso amigo Zé Rodrix como tecladista. "Sábado" é de autoria de Frederyko, outro integrante do Som Imaginário.

*** "Neste momento todos os bares estão repletos de homens vazios, todos os namorados estão de mãos entrelaçadas, todos os maridos estão funcionando regularmente, todas as mulheres estão atentas. Porque hoje é sábado". (Vinícius de Moraes).

*** A confraternização natalina da Academia Paraibana de Letras, anteontem, teve como oradores Damião Ramos Cavalcante (presidente da entidade) e Itapuan Botto Targino. O evento festivo foi com um almoço em que Damião destacou-se como "cuisinier".

*** Durante o almoço, a acadêmica Mercedes Cavalcanti (Pepita) distribuiu "Nua", um de seus livros de contos. Seu livro anterior de contos é "O ouro dos dragões".

*** Flávio Sátiro Fernandes circulou com seu livro "História constitucional dos Estados brasileiros", feito em parceria com Paulo Bonavides. Há discursos deles reunidos em "Palavras ao vento". Flávio é editor da revista "Genius", de caráter multicultural.

*** Zezita Matos e Lúcio Vilar são pré-candidatos à presidência da Academia Paraibana de Cinema. A eleição será em janeiro de 2018.

*** Hoje é dia de prestigiar o lançamento do livro "Mar do olhar", do poeta Juca Pontes. Será às 10 horas na Livraria do Luiz. Haverá exposição de desenhos de Flávio Tavares.

Diálogo

Ministro Eliseu Padilha diz que o governo vai ouvir as reivindicações dos servidores públicos na discussão da reforma da Previdência Página 14

Foto: Agência Brasil

TRE-PB estima 150 mil votos impressos na eleição de 2018

Número corresponde a 5% do total do eleitorado paraibano, mas logística ainda não foi montada

ClickPB

O Tribunal Regional Eleitoral da Paraíba (TRE-PB) estima que 150 mil eleitores devem utilizar o voto impresso na urna eletrônica nas eleições de 2018. A medida criada pela lei 13.165/2015 determina que "no processo de votação eletrônica, a urna imprimirá o registro de cada voto, que será depositado, de forma automática e sem contato manual do eleitor, em local previamente lacrado".

O secretário de Tecnologia da Informação do TRE-PB, José Cassimiro Júnior, disse que o número corresponde a 5% do total do eleitorado paraibano. "Considerando que o voto impresso chegará a "5% do eleitorado em nível nacional, por escala vai ter 5% no eleitorado da Paraíba", informa Cassimiro.

Faltando dez meses para a realização das eleições, no entanto, ainda não foi montada a logística para atender o pleito. Segundo o secretário do TRE-PB, José Cassimiro Júnior, "o TSE está em fase de planejamento" para preparar a estratégia que será usada. Portanto "quais municípios terão [voto impresso] a gente ainda não sabe".

Segundo o secretário, a possibilidade mais viável percebida até o momento para o voto impresso é que fosse feita em um município fechado. Ele considera que "é mais interessante para a logística", mas ainda é necessário "ver qual é o percentual da gente".

Ao todo o Estado da Paraíba conta com quase 3 milhões de eleitores aptos a votarem em 2018. Deste total, somente o equivalente a 5% deve ter seu voto impresso.

> Ao todo o Estado da Paraíba conta com quase 3 milhões de eleitores aptos a votarem em 2018

A ideia é que o voto impresso seja realizado em um município fechado

Foto: Marcos Russo

Projeto da CMJP

Universitários recebem certificado do 'Aprendiz de Vereador'

Os 26 estudantes que participaram do projeto 'Aprendiz de Vereador', coordenado pela Escola do Legislativo Celso Furtado, da Câmara Municipal de João Pessoa (CMJP), receberam, na manhã de ontem, (15), os certificados de conclusão do estágio visita de 2017. O projeto, que tem como base a aproximação do meio acadêmico ao Parlamento Municipal, teve início em outubro e com um total de três turmas.

Compuseram a mesa da cerimônia os vereadores Lucas de Brito (Livres) e Humberto Pontes (Avante); o presidente da Escola do Legislativo da Casa, Paulo Eduardo de Sá Barreto; o supervisor de estágio e assessor parlamentar, Diógenes de Sá de Lima; e os aprendizes Pedro Chaves e Tatiana de Lima Bezerra. Também participaram da solenidade os vereadores Bruno Farias (PPS) e Thiago Lucena (PMN).

Foram 70 inscrições no total, 30 classificados e 26 concluintes dos estágios distribuídos entre os gabinetes dos vereadores Bruno Farias (PPS), Damásio Franca (PP), Humberto Pontes, João Almeida (SD), Lucas de Brito, Sandra Marrocos (PSB) e Thiago Lucena (PMN). Os aprendizes puderam desenvolver atividades supervisionadas junto à Escola do Legislativo, vereadores e profissionais dos gabinetes parlamentares, por duas semanas, contabilizando 40 horas de estágio.

Eles vivenciaram os bastidores do parlamento, durante o qual foram passadas orientações sobre o funcionamento do processo legislativo, por meio da elaboração de leis e ações que visem a dar visibilidade aos projetos elaborados por eles.

Foto: Divulgação/CMJP

O projeto, que tem como base a aproximação do meio acadêmico ao Parlamento Municipal

O presidente da Escola do Legislativo da CMJP, Paulo Eduardo de Sá Barreto, agradeceu aos vereadores, servidores da Casa e aos aprendizes participantes do projeto. "É com muita alegria que a escola encerra as atividades com essa cerimônia. A essência da escola é poder qualificar a Câmara e estabelecer laços com a sociedade, tivemos a formação profissional e a aproximação da Casa com entidades de Ensino Superior. Dessa forma, os vereadores também aprenderam com as 26 pessoas que passaram por aqui. Foi novidade para os gabinetes e a CMJP ganhou muito com isso. Agradeço às 26 pessoas que depositaram confiança no projeto, aos vereadores que participaram e aos servidores. Sem o comprometimento dos gabinetes, esse projeto não existiria", confessou.

Para o vereador Humberto Pontes, que teve seis aprendizes em seu gabinete, foi uma troca de experiências em que a cidade saiu ganhando. "Este é um momento de agradecimento e reconhecimento. Agradeço a Deus por esta oportunidade de compartilhar com estes jovens e reconhecer esse trabalho tão importante. Sou um jovem aprendiz como vocês, a diferença é que tenho mandato. Compartilhei meu conhecimento com o de vocês e essa troca foi muito boa. Eu só tenho a agradecer, pois nosso gabinete enriqueceu com a presença de vocês. O estágio terminou, mas as portas continuam abertas para o diálogo, sugestões e ideias inovadoras dos jovens para fazer esse mandato conosco e trazer o que for bom para a cidade", declarou.

Ideia surgiu durante mestrado

Estagiário da primeira turma do projeto, Pedro Chaves parabenizou o vereador Lucas de Brito pela ideia de realização do projeto na Casa e destacou os pontos positivos encontrados. "O programa foi, é e tem tudo para continuar sendo um sucesso. É importante o engajamento da população, porque a gente como cidadão, às vezes, não sabe o que a Prefeitura e a Câmara estão fazendo. E agora nós podemos fazer com que esse conhecimento possa ser multiplicado. É importante tirar o preconceito do debate político da roda de conversa de nossas famílias. Parar de reclamar e sugerir. Quebrar a barreira da entrada do cidadão comum na política, e esse programa diminui muito essa barreira", elencou.

O vereador que implantou o projeto na Casa, o vice-presidente da CMJP, Lucas de Brito, destacou que o projeto surgiu em 2015 quando ele decidiu voltar à academia para cursar Mestrado. "Aquele ato de voltar a estudar arejou as minhas ideias e me fez trazer para a Casa temas mais atuais e contemporâneos. A gente precisa casar a academia e a política. É dentro da universidade que se produz o conhecimento que muda as pessoas e nossa sociedade", afirmou.

Lucas de Brito ainda observou duas características peculiares ao desenvolvimento do programa no gabinete. "A primeira foi que nosso mandato melhorou bastante em razão da contribuição dos aprendizes. A segunda foi que a cidade estava ganhando participação política, o cidadão estava dentro da Câmara, fazendo política conosco. Com isso, tínhamos transparência, pois os olhos da cidade estavam aqui, verificando o trabalho que nós estávamos prestando à cidade. Também ficamos muito felizes de termos visto o crescimento dos aprendizes enquanto cidadãos.

Participaram do projeto os estudantes Alexandre Ítalo Silva Leite de Andrade, Sérgio Stênio Andrade Feitosa, Washington José De Souza Filho, Bruna Brandão Medeiros, Isabela Camargo Sodré, Maykon Pereira Ferreira Finizola, Talissa Morais de Figueiredo, Tatiana de Lima Bezerra, Waldir Henrique Silva Batista, Bruno de França Santos Pessoa, Anna Karla da Silva Brisola, Bruna Lins Tavares Moura, Jacy Maria de Melo, Jadson Kléber Lustosa Ribeiro da Silva, Josenildo Galdino da Silva, Kirvin Ramalho Lucena, Lettycia Amithys da Silva Santana, Márcio Cardoso de Jesus, Pedro Marcos dos Santos Chaves, Tathiana Lacerda Alcón, Vinícius Santos de Andrade Lima, Yara Madeira Pires, Severino Gonçalves Chaves Netto, Diego Henrique Alves da Silva, Henrique Augusto Chacon da Silva e Michael Bruno de Sousa.

Planalto vai ouvir servidores sobre reforma da Previdência

Padilha diz que Governo vai ouvir as reivindicações, mas não tem compromisso de fazer eventuais concessões

Do jornal O Globo

O ministro da Casa Civil, Eliseu Padilha, disse ontem que o governo vai ouvir as reivindicações dos servidores públicos na discussão da reforma da Previdência, mas que não "há o compromisso" de aceitá-las. Padilha disse ainda que o "desafio" do governo até fevereiro é conseguir os 308 votos necessários à aprovação das novas regras do sistema previdenciário.

Na prática, o Palácio do Planalto teve que anunciar na quinta-feira que não havia condições políticas de votar a proposta na próxima semana, como pretendido inicialmente. Na véspera, o líder do governo no Senado, Romero Jucá (PMDB-RR), antecipara que a reforma fora adiada para fevereiro.

"O governo não tem compromisso de fazer nenhuma concessão. Não se nega a continuar ouvindo, sem compromisso de aceitar", disse Padilha ao jornal O Globo, ao ser perguntado se a concessão a servidores não poderia desfigurar a proposta da Previdência já apresentada.

Foto: Agência

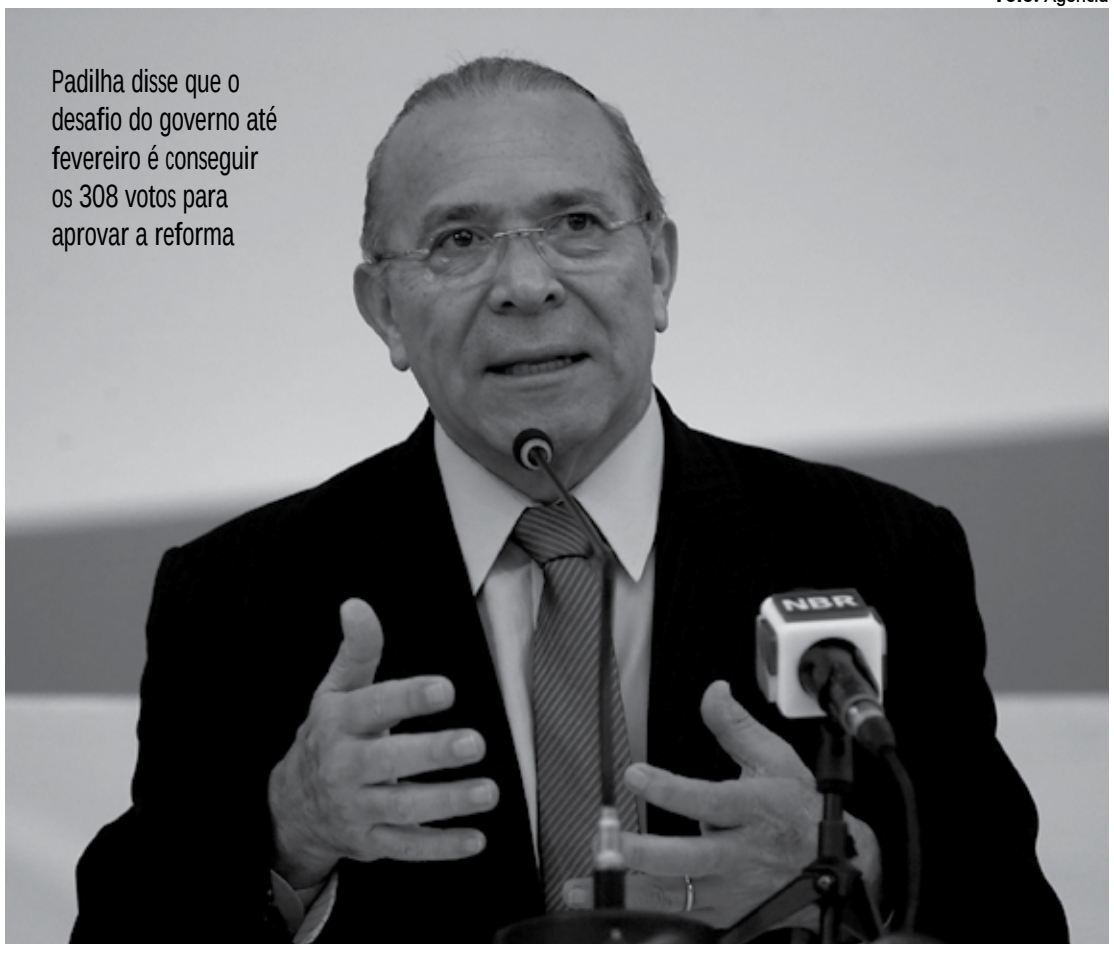

Padilha disse que o desafio do governo até fevereiro é conseguir os 308 votos para aprovar a reforma

Padilha já tinha conversado com aliados durante a semana sobre a dificuldade de garantir os votos agora em dezembro.

"O desafio agora é continuar crescendo o número de votos até o dia da votação, em fevereiro", resumiu Padilha.

O presidente da Câmara, deputado Rodrigo Maia (DEM-RJ), marcou a votação para dia 19 de fevereiro. Maia que esta tomando a frente nas negociações com os servidores. A ideia é ceder para obter apoio ao texto da reforma.

O relator da reforma, deputado Arthur Maia, admitiu que no é ele e sim o presidente da Câmara quem está no comando destas conversas.

Parecer da Procuradoria

Ministro Dias Toffoli envia acordo sobre planos econômicos para a PGR

Felipe Pontes
Da Agência Brasil

O ministro Dias Toffoli, do Supremo Tribunal Federal (STF), enviou à procuradora-geral da República, Raquel Dodge, para parecer, o acordo financeiro entre a Advocacia-Geral da União (AGU), representantes de bancos e associações de defesa do consumidor.

O acordo visa encerrar os processos na Justiça que tratam sobre perdas financeiras causadas a poupadores por planos econômicos das décadas de 1980 e 1990.

Toffoli é relator de uma das diversas ações sobre o assunto que tramitam no STF. Os ministros Ricardo Lewandowski e Gilmar Mendes são relatores de outros três processos, que ainda não tiveram movimentação.

"A Advocacia-Geral da União, o Instituto Brasileiro de Defesa do Consumidor (Idec), a Frente Brasileira pelos Poupadores (Febrapo), a Federação Brasileira de Bancos (Febraban) e a Confederação Nacional do Sistema Financeiro (Consif) apresentam minuta de acordo para submissão à homologação judicial. Uma vez que se trata de questão de ampla repercussão, com impactos financeiros, econômicos e ao consumidor, remetam-se os autos à d. PGR, para manifestação", despachou Toffoli.

O STF ainda não informou como ou quando se dará o processo de homologação do acordo, ato a partir do qual ele se tornará válido.

> O acordo visa encerrar os processos na Justiça que tratam sobre perdas financeiras causadas a poupadores por planos econômicos das décadas de 1980 e 1990

Marun assume Secretaria de Governo e diz que será um soldado de Temer

Marcelo Brandão e Paulo Victor Chagas
Da Agência Brasil

O novo ministro da Secretaria de Governo, Carlos Marun (PMDB-MS), tomou posse do cargo nessa sexta-feira (15), no Palácio do Planalto. Marun substitui Antônio Imbassahy (PSDB -BA), que comandou a pasta desde fevereiro e agora vai retomar seu mandato de deputado federal. Dirigindo-se a Temer, Marun colocou-se como um "soldado" a serviço do presidente.

Na posse, Carlos Marun, disse que abre mão da reeleição para ficar no governo até o final.Valter Campanto/ Agência Brasil

"Vejo no senhor um homem determinado a fazer aquilo que o Brasil precisa. Hoje, abro mão da minha reeleição para estar ao vosso lado, se for o vosso desejo, até que essa grande tarefa se conclua. [...] Afirmo que serei e sou, a partir desse momento, um soldado sob o vosso comando em sua árdua luta para fazer do vosso país um país melhor para todos os brasileiros". Vários ministros, líderes partidários, prefeitos de municípios de Mato Grosso do Sul, embaixadores e parentes do ministro também participaram da posse.

Marun afirmou que, em três anos de experiência no Congresso Nacional, conquistou a confiança dos parlamentares da base de apoio do governo e o respeito da oposição. Em seu discurso, ele reconheceu que a reforma da Previdência é o maior dos desafios entre os projetos da atual gestão.

"Eu assumo esta função consciente disso. Precisamos de uma Previdência mais justa e menos desigual para todos os brasileiros. Não é possível que aceitemos continuar convivendo com o sistema previdenciário que tira dos mais humildes e destina recursos aos mais aquinhoados, este é o grande desafio", declarou Marun.

O ministro disse que acredita no "senso de responsabilidade" do Congresso Nacional para votar a reforma e que a aprovação da proposta pode contribuir para viabilizar a economia do país e fazer 2018 "um momento histórico de crescimento".

O ministro recém-empossado destacou os avanços da economia e o trabalho realizado pelo ocupante anterior da pasta, Antonio Imbassahy, na articulação política do governo, reconhecendo que será um desafio assumir a pasta em lugar do deputado baiano.

Acilino Madeira

alberto.madeira@hotmail.com

Um Brasil desigual que não merecemos

O Brasil é campeão mundial em concentração de renda. É o que revela o último relatório sobre a desigualdade econômica no mundo coordenado pelo economista Thomas Piketty.

A desigualdade econômica entre nós brasileiros é algo gritante e sustenta as mazelas e a violência que proporciona a falta de um sentido viável de coletividade. Não é à toa que somos um dos países mais violentos do mundo. As mortes por violência no Brasil, anualmente, superam a de países em guerra como Síria e Iraque.

O não interesse pelo bem-estar econômico da população faz com que apenas 12% da renda nacional seja destinada às as políticas públicas para os mais pobres. A classe média brasileira vem sendo esmagada por uma tributação regressiva que taxa o consumo com uma voracidade sem tamanho.

A falta de legitimidade política engendrou um sistema político corrupto que não consegue implementar reformas estruturais. Os interesses são outros que não republicanos. A implementação da reforma da previdência social esconde o argumento falacioso de sua falência. Os auditores fiscais da Receita Federal apresentam argumentos contrários quando tratam dos números não da previdência, mas da seguridade social: previdência, assistência e saúde.

No Brasil, os políticos discutem previdência e não seguridade social. Portanto, a questão é discutida por metade. Sem contar que parlamentares com dois mandatos eleitorais se aposentam, enquanto as previsões para os trabalhadores comuns se aposentarem superam a casa dos quarenta anos.

Como acreditar em políticos que fomentam as desigualdades na condução das discussões sobre a reforma da previdência no Congresso Nacional. Estes mesmos políticos não discutem os porquês dos grandes sonegadores da previdência social no Brasil serem empresas com percentual de alta lucratividade no mercado, inclusive empresas que atuam no mercado financeiro.

Embora a Constituição Federal aponte a desejabilidade de que o sistema tributário nacional deva ser progressivo, na prática a tributação no Brasil é regressiva. Tributação regressiva significa maior gravação sobre o consumo e alívio na tributação sobre a renda e o patrimônio. Isto produz concentração de renda, pois para as famílias com ganhos mensais inferior a dois salários mínimos os gastos com o consumo superam os 80% desta renda. Já os ricos ganham mais do que consomem e podem fazer suas aplicações nos mercados financeiros e de capitais, cujas taxas de tributação são benevolentes e até inexistentes.

A renda gravada no Brasil é a do trabalho. Eis um grande mal para a classe média que cada vez mais se encolhe. Os interesses dos que devem promover uma reforma fiscal estruturante pesam muito mais. São interesses privados escusos, são interesses políticos espúrios, são interesses econômicos evidentemente violentos e darwinianos.

Em dados comparados, entre países civilizados, o sistema político brasileiro não tem idoneidade ética o suficiente para discutir reformas que estruturem a economia nacional. Não precisa descer a detalhes, os noticiários diários já traduzem tudo o que se quer dizer sobre o mundo político tupiniquim.

Os políticos brasileiros que operam no Congresso Nacional aprovaram o Orçamento Público para 2018, com previsão de rombo superior a R$ 150 bilhões. Por muito menos, os mesmos políticos derrubaram a presidenta Dilma Rousseff utilizando-se do falso argumento das famigeradas pedaladas fiscais. Desculpa, mas não dá para acreditar em nossos políticos, salvo raríssimas exceções e olhe lá.

As agências de notícias transmitiram de Paris (França) que a desigualdade econômica é generalizada e tem crescido desde a década de 1980, questionando as políticas de crescimento econômico em todo o mundo, de acordo com uma nova pesquisa do World Inequality Lab. As conclusões do estudo são detalhadas no primeiro World Inequality Report (Relatório Mundial de Desigualdade), único relatório a fazer uma avaliação global da desigualdade econômica e social; O estudo aponta que o Brasil lidera concentração de renda em todo mundo: 30% da renda do país está nas mãos de 1% da população

Soldados israelenses matam 4 palestinos durante protestos

Manifestações se intensificam contra a decisão de Trump de reconhecer Jerusalém como capital de Israel

Da Agência Reuters

Soldados israelenses mataram a tiros quatro palestinos e feriram cerca de 150 ontem, segundo autoridades médicas, à medida que protestos contra a decisão do presidente dos Estados Unidos, Donald Trump, de reconhecer Jerusalém como capital de Israel entraram na segunda semana. A informação é da agência Reuters.

A maioria das vítimas estava na fronteira da Faixa de Gaza, onde milhares de palestinos se reuniram para lançar pedras contra soldados israelenses pela cerca fortificada. Médicos afirmaram que dois manifestantes, um deles em cadeira de rodas, foram mortos e 150 se feriram.

Na Cisjordânia ocupada, onde também houve protestos, médicos disseram que dois manifestantes morreram e 10 ficaram feridos por tiros israelenses.

Um dos mortos era um homem que soldados da polícia israelense disseram que foi baleado depois que ele esfaqueou um membro da corporação. Testemunhas da Reuters afirmaram que o palestino segurava uma faca e usava o que parecia ser um cinturão de explosivos. Um médico palestino que ajudou a retirar o homem para tratamento disse que o cinto era falso.

Foto: Mohammed Salem/Reuters

Palestino ferido é carregado por colegas durante novos protestos violentos na Faixa de Gaza e em Jerusalém, motivados pela decisão de Trump

Insatisfação geral

Os palestinos - e o mundo árabe e muçulmano em geral - ficaram indignados com o anúncio de Trump, em 6 de dezembro, que reverteu décadas de política externa dos EUA sobre Jerusalém, uma cidade onde Israel e os palestinos querem soberania. Os aliados europeus de Washington e a Rússia também manifestaram preocupações com a decisão de Trump.

Os islamistas do Hamas, que comandam Gaza e rejeitam a convivência com Israel, convocaram na semana passada um novo levante palestino, mas essa mobilização em massa ainda não foi vista na Cisjordânia ou em Jerusalém Oriental.

Após o anúncio de Trump, houve quase todos os dias lançamentos de foguetes de Gaza para Israel, sem vítimas até agora. Israel respondeu com ataques aéreos contra instalações do Hamas, sendo que um deles matou dois homens armados.

Militares israelenses disseram que, nesta sexta-feira, cerca de 3.500 palestinos protestaram perto da cerca da fronteira de Gaza. "Durante os conflitos violentos, os soldados da Força de Defesa de Israel dispararam seletivamente contra os principais instigadores", disseram os militares em um comunicado.

Mais polêmica

Muro das Lamentações: Trump pode decretar área de Israel

Da Agência Ansa

Washington (Ansa) - Mesmo após 10 dias de confrontos entre israelenses e palestinos, a Casa Branca indicou ontem que o presidente dos Estados Unidos, Donald Trump, poderá fazer outro anúncio que inflamará os ânimos dos países árabes. O magnata pretende reconhecer o Muro das Lamentações, na Cidade Velha de Jerusalém, como parte do território de Israel, às vésperas da visita de seu vice, Mike Pence, à região. O tema é considerado delicado nas negociações de paz porque o Muro das Lamentações fica fora da região demarcada para Israel antes de 1967, além de estar em uma localização próxima de pontos sagrados para o Islã.

"Não podemos imaginar Israel assinando nenhum acordo de paz que não inclua o Muro das Lamentações, nem uma situação na qual o Muro não seja parte de Israel", disse um funcionário da Casa Branca, comentando que Trump acredita que "as fronteiras específicas da soberania de Israel serão parte do acordo final".

A Cidade Velha de Jerusalém é uma área muralhada de forma retangular de 1 km² cuja soberania é indefinida e, pelo acordo de 1947 das Nações, deveria ser internacionalizada.

No último dia 6 de dezembro, Trump cumpriu uma promessa de campanha e anunciou que reconhecia Jerusalém como a capital de Israel. Ele ordenou a transferência da embaixada norte-americana de Tel Aviv para a cidade que é considerada sagrada por várias religiões.

Angela Merkel vai negociar com os sociais-democratas

Da Agência EFE

Os líderes do Partido Social-Democrata (SPD) decidiram ontem iniciar negociações "exploratórias" para a eventual formação de um governo de coalizão na Alemanha com a União Democrata-Cristã (CDU), legenda da chanceler Angela Merkel.

As tratativas já haviam sido aprovadas pelas bases do SPD, no começo de dezembro, e precisavam apenas do aval da direção da sigla. Segundo o líder social-democrata, Martin Schulz, as negociações com a CDU partirão "no início de janeiro" e devem ser concluídas na primeira quinzena do mês.

Schulz anunciou também a criação de uma comissão de 12 pessoas para conduzir as conversas com o partido de Merkel. "Essa é a base para construir um governo estável", afirmou a chanceler nesta sexta, em Berlim.

Merkel venceu as eleições de setembro passado, mas não conseguiu maioria absoluta no Parlamento, já que a CDU teve apenas 30% dos votos. Inicialmente, ela tentou formar uma coalizão com o Partido Liberal-Democrático (FDP) e os Verdes, mas as negociações fracassaram, principalmente por divergências sobre políticas migratórias e ambientais.

Presidente peruano pode ser cassado por corrupção

Da Agência Ansa

Um grupo de parlamentares de várias bancadas enviou ontem ao Congresso do Peru um pedido para que o presidente do país, Pedro Pablo Kuczynski, seja cassado devido ao escândalo de propinas que teria recebido da Odebrecht. A informação é da agência EFE.

Chamado de "moção de vacância", o pedido visa a declaração de "permanente incapacidade moral" de Kuczynski e sua imediata saída do cargo, segundo a emissora estatal "TV Perú".

A solicitação deverá ser aceita pelo Congresso em plenário e depois ser submetida a votação em outra sessão, após argumentação de Kuczynski.

Em pronunciamento transmitido pela TV nessa quarta-feira (14), ao lado de integrantes de seu gabinete e parlamentares de seu partido, Kuczynski disse que não renunciará por conta do escândalo envolvendo pagamentos feitos pela empreiteira brasileira Odebrecht há cerca de uma década para um empresa que ele controlava na época em que ocupava um cargo público.

Foto: Ernesto Arias/EFE

Presidente Pablo Kuczynski estaria envolvido em esquema de propina

Um grupo de parlamentares de várias bancadas enviou, ao Congresso do Peru, pedido para cassar Pedro Pablo Kuczynski

Instituto São José

Praça Dom Adauto, 117 - Centro
Fones: (83) 3221.4050 / 3241.8791

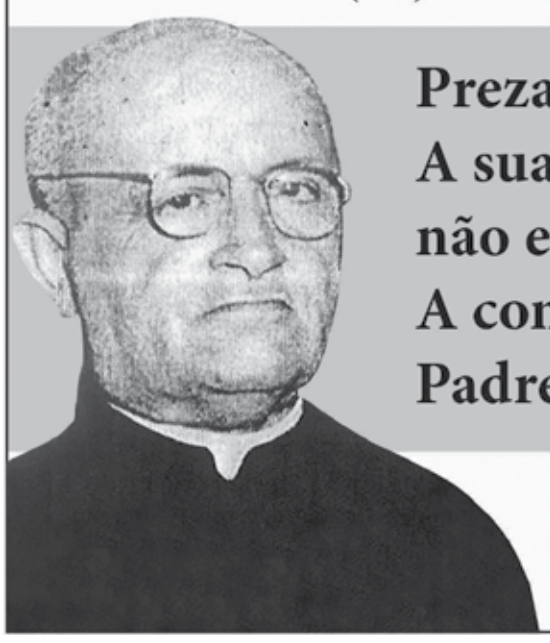

Prezado (a)
A sua doação enobrece,
não empobrece.
A comunidade
Padre Zé, agradece

Homenagem da família
do Padre Zé Coutinho

Turismo mundial cresce 7% e registra 1 bilhão de viajantes

Entre os fatores que contribuíram para esse desempenho estão o crescimento sustentado ocorrido em muitos destinos

Da ONU News

A Organização Mundial do Turismo (OMT), vinculada às Nações Unidas, revelou que este ano o setor cresceu 7% em nível global. As visitas turísticas chegaram a 1,1 bilhão nos primeiros 10 meses de 2017, de acordo com a agência. O número equivale a 70 milhões de novos visitantes em relação ao mesmo período do ano anterior.

Entre os fatores que contribuíram para esse desempenho estão o crescimento sustentado ocorrido em muitos destinos e uma recuperação firme naqueles que sofreram declínio no ano passado. O estudo destaca ainda o Brasil pela sua "forte recuperação" em despesas com o turismo internacional, que atingiu 33%.

A China lidera os mercados de origem de visitantes e registou um aumento de 19% no período analisado, seguida pela Coreia do Sul com 11% e pelos Estados Unidos e Canadá com 9%.

A OMT destaca a "robustez extraordinária" ocorrida especialmente nos destinos da Europa e da África, que cresceram 8% cada um. Essas duas regiões foram marcadas pelo mais rápido crescimento no turismo internacional.

Nas Américas, a América do Sul lidera o crescimento nas visitas de turistas, com 7%. Na América Central e no Caribe o aumento foi de 4% o que mostra "sinais claros de recuperação" em outubro após a passagem dos furacões Irma e Maria.

O diretor geral da OMT, Taleb Rifai, destacou que deve ser reconhecida a forte resiliência do turismo, que é refletida no crescimento contínuo em muitos destinos do Oriente Médio e na recuperação rápida em outros destinos. Ele destacou ainda os benefícios do setor para as comunidades locais e para os visitantes na promoção da paz, do entendimento mútuo, do respeito pelo patrimônio cultural e valores.

Foto: Reprodução/Internet

Estudo sobre o turismo divulgado pela OMT destaca o Brasil pela sua "forte recuperação" em despesas com o turismo internacional, que atingiu 33%

50 milhões de pobres

Cerca de 50 milhões de brasileiros, o equivalente a 25,4% da população, vivem na linha de pobreza e têm renda familiar equivalente a R$ 387,07, segundo o IBGE. Página 18

Foto: Marcelo Casal

Base nacional curricular para a educação básica é aprovada

Documento irá orientar os currículos e estabelecerá conhecimentos, competências e habilidades dos estudantes

Sabrina Craide
Da Agência Brasil

O Conselho Nacional de Educação (CNE) aprovou ontem (15) o texto da Base Nacional Comum Curricular (BNCC), documento que irá orientar os currículos da educação básica e estabelecerá conhecimentos, competências e habilidades que se espera que todos os estudantes desenvolvam ao longo da educação infantil e do ensino fundamental. O texto foi aprovado por 20 votos favoráveis e três contrários.

A BNCC estava em discussão no CNE desde abril, quando foi enviada pelo Ministério da Educação, e passou por diversas modificações desde então, após o recebimento de propostas e a realização de audiências públicas. O documento foi alvo de diversos questionamentos e polêmicas, e um grupo de entidades chegou a pedir a suspensão da sua votação na semana passada.

Aprofundamento

Na sessão de ontem, as três conselheiras que pediram vista conjunta do processo de votação na semana passada criticaram a pressa com que o texto está sendo votado e o pouco tempo para análise do mesmo, além do processo de debate com a sociedade e a exclusão do ensino médio da base curricular. Elas defenderam um aprofundamento das discussões e a melhoria do documento.

"Compete a esse órgão de Estado tratar adequadamente as políticas públicas do país sem açodamento. Infelizmente, a opção do CNE foi pela celeridade em detrimento da discussão aprofundada, como requer a matéria, e isso ficará registrado como uma afronta a esse órgão, sobretudo se o entendermos como um órgão de Estado e não de governo", destacou a conselheira Aurina de Oliveira Santana.

Um dos relatores da proposta, o conselheiro Joaquim José Soares Nato, destacou que todas as contribuições colhidas nas audiências públicas foram cuidadosamente analisadas e muitas propostas foram incorporadas ao documento.

Referências

Uma das mudanças apresentadas ontem foi o destaque para um artigo que esclarece qual a função da BNCC, determinando que as escolas deverão organizar seus currículos "de acordo com a legislação e normas educacionais, bem como com suas concepções pedagógicas, agregando ou expandindo os objetivos de aprendizagem da BNCC, incluindo outros objetivos que contemplem as diferenças regionais e as necessidades específicas das comunidades atendidas".

"Isso é essencial para a compreensão de que base não é currículo, é um conjunto de referenciais sobre o qual os processos crítico e criativo das escolas haverá de elaborar sua proposta curricular", explicou o conselheiro César Callegari.

Escolas

A base deverá ser implementada pelas escolas brasileiras até o início do ano letivo de 2020 e será revisada a cada cinco anos. Segundo o documento, as escolas podem ampliar os conteúdos e outros que não estejam estabelecidos na BNCC, respeitando a diversidade social e regional de cada localidade. Depois da sua aprovação no Conselho Nacional de Educação, a BNCC deverá ser homologada pelo ministro da Educação e publicada no Diário Oficial da União para começar a valer.

O documento aprovado ontem não estabelece as diretrizes para os currículos das escolas de ensino médio. A base curricular para o Ensino Médio deverá ser enviada pelo Ministério da Educação ao Conselho Nacional de Educação (CNE) no início do ano que vem.

Foto: Divulgação/Anvisa

De acordo com a organização, quando o canabidiol tem uso terapêutico, não existe risco de gerar dependência, como ocorre com outros canabinoides

OMS divulga recomendação para não catalogar canabidiol como droga

Da Agência EFE

A Organização Mundial da Saúde (OMS) emitiu recomendação pública para não catalogar o canabidiol (CBD), um princípio ativo da maconha, como droga, informou a empresa HempMeds México.

"A evidência recente de estudos em animais e humanos mostra que o uso do canabidiol poderia ter algum valor terapêutico para as convulsões derivadas da epilepsia e de outras condições relacionadas", afirmou a OMS, segundo comunicado da HempMeds.

De acordo com a organização, quando o canabidiol tem uso terapêutico, não existe risco de gerar dependência, como ocorre com outros canabinoides.

Raúl Elizalde, presidente de HempMeds México, empresa que vende e distribui produtos derivados de maconha nos Estados Unidos, defendeu na OMS o uso medicinal da planta durante a 39ª reunião do Comitê de Especialistas em Farmacodependência, em novembro.

Elizalde falou do caso de sua filha Grace, que sofre com a síndrome de Lennox-Gastaut e tinha 400 ataques epilépticos por dia, por isso buscou permissão no México para a importação do canabidiol como tratamento. Com isso, se tornou a primeira beneficiária. Grace hoje toma canabidiol puro, importado dos Estados Unidos, e suas convulsões diminuíram em 90%, segundo Elizalde.

Por sua vez, o médico Stuart Titus, presidente executivo da Medical Marijuana, disse que a indústria espera que essa recomendação "facilite o acesso a produtos derivados de CBD às pessoas do mundo todo, para melhorar sua qualidade de vida".

De acordo com a OMS, a maconha é a droga ilícita mais usada em nível mundial. Em 2013, um levantamento estimou que 181,8 milhões de pessoas entre 15 e 64 anos usaram a planta sem propósitos médicos.

> Raúl Elizalde defendeu na OMS o uso medicinal da planta durante a 39ª reunião do Comitê de Especialistas em Farmacodependência

MEC libera R$ 290 mi para as universidades

O Ministério da Educação liberou recursos financeiros da ordem de R$ 290,90 milhões para instituições federais de ensino vinculadas à pasta, na última quinta-feira, tendo sido a maior parte, R$ 202,23 milhões, para as universidades federais e hospitais universitários. Já a rede federal de educação profissional, científica e tecnológica recebeu R$ 86,11 milhões. O restante, R$ 2,56 milhões, foi repassado ao Instituto Nacional de Educação de Surdos (Ines), ao Instituto Benjamin Constant (IBC) e à Fundação Joaquim Nabuco (Fundaj).

Esse dinheiro tem como destino a manutenção, custeio e pagamento de assistência estudantil, entre outros. "Com essa liberação, o MEC reafirma seu compromisso com os estudantes, docentes e técnicos das instituições federais vinculadas à pasta, garantindo os recursos financeiros necessários para o pagamento dos compromissos relativos ao custeio e investimento do ensino superior, profissional e tecnológico no país", disse o ministro da Educação, Mendonça Filho.

Desde o início do ano, o MEC repassou cerca de R$ 7,48 bilhões em recursos financeiros para as instituições federais vinculadas, incluindo o que foi destinado ao pagamento de despesas das universidades e institutos federais, do Instituto Nacional de Surdos, do Instituto Benjamin Constant e da Fundação Joaquim Nabuco.

'Reorientação sexual'

Autorização para que psicólogos apliquem terapia é mantida por juiz

Felipe Pontes
Da Agência Brasil

O juiz Waldemar Cláudio de Carvalho, da 14ª Vara Federal de Brasília, decidiu ontem (15) tornar definitiva a decisão liminar (provisória) que havia proferido em setembro deste ano, autorizando psicólogos a atenderem eventuais pacientes que busquem terapia para mudar sua orientação sexual. A decisão garante aos psicólogos a "plena liberdade científica de pesquisa" para realizar estudos sobre transtornos psicológicos e comportamentais ligados à orientação sexual.

A ação popular foi aberta por três psicólogos que alegaram estar sendo alvo de perseguição pelo Conselho Federal de Psicologia (CFP). Segundo eles, por meio de uma resolução editada em março 1999, o CFP estaria tentando perseguir psicólogos que ofereçam terapia de reorientação sexual.

O texto da resolução proíbe os psicólogos de exercer qualquer ação que favoreça a patologização de comportamentos ou práticas homoeróticas, bem como de colaborar com eventos ou serviços que proponham o tratamento e a cura da homossexualidade. A determinação, segundo o CFP, baseia-se no entendimento da Organização Mundial de Saúde (OMS) de que a homossexualidade não é uma doença, um distúrbio, nem uma perversão.

Para os autores da ação popular que questiona a resolução, a iniciativa do CFP impede os psicólogos de atender eventuais pacientes que procurem ajuda para tentar reverter sentimentos ou comportamentos que lhes provoquem desconforto ou transtornos devido à orientação sexual. Eles alegam que a norma deixa como única alternativa de tratamento obrigar os pacientes a aceitar uma homossexualidade indesejada.

Um recurso do CFP contra a decisão liminar de setembro ainda está pendente de julgamento no Tribunal Regional Federal da 1ª Região (TRF1). Procurado pela Agência Brasil, o órgão disse que seu departamento jurídico avalia entrar com um novo recurso contra a decisão definitiva da Justiça Federal de Brasília.

50 milhões de brasileiros vivem na linha de pobreza, diz IBGE

Pesquisa aponta que o maior índice de pobres é registrado na região Nordeste, afetando 43,5% da população

Nielmar de Oliveira
Agência Brasil

Cerca de 50 milhões de brasileiros, o equivalente a 25,4% da população, vivem na linha de pobreza e têm renda familiar equivalente a R$ 387,07 – ou US$ 5,5 por dia, valor adotado pelo Banco Mundial para definir se uma pessoa é pobre.

Os dados foram divulgados ontem (15), no Rio de Janeiro, pelo Instituto Brasileiro de Geografia e Estatística (IBGE) e fazem parte da pesquisa Síntese de Indicadores Sociais 2017 – SIS 2017. Ela indica, ainda, que o maior índice de pobreza se dá na Região Nordeste do país, onde 43,5% da população se enquadram nessa situação e, a menor, no Sul: 12,3%.

A situação é ainda mais grave se levadas em conta as estatísticas do IBGE envolvendo crianças de 0 a 14 anos de idade. No país, 42% das crianças nesta faixa etária se enquadram nestas condições e sobrevivem com apenas US$ 5,5 por dia.

A pesquisa de indicadores sociais revela uma realidade: o Brasil é um país profundamente desigual e a desigualdade gritante se dá em todos os níveis. Seja por diferentes regiões do país, por gênero - as mulheres ganham, em geral, bem menos que os homens mesmo exercendo as mesmas funções -, por raça e cor: os trabalhadores pretos ou pardos respondem pelo maior número de desempregados, têm menor escolaridade, ganham menos, moram mal e começam a trabalhar bem mais cedo exatamente por ter menor nível de escolaridade.

Um país onde a renda per capita dos 20% que ganham mais, cerca de R$ 4,5 mil, chega a ser mais de 18 vezes que o rendimento médio dos que ganham menos e com menores rendimentos por pessoa – cerca de R$ 243. No Brasil, em 2016, a renda total apropriada pelos 10% com mais rendimentos (R$ 6,551 mil) era 3,4 vezes maior que o total de renda apropriado pelos 40% (R$ 401) com menos rendimentos, embora a relação variasse dependendo do Estado.

Entre as pessoas com os 10% menores rendimentos do país, a parcela da população de pretos ou pardos chega a 78,5%, contra 20,8% de brancos. No outro extremo, dos 10% com maiores rendimentos, pretos ou pardos respondiam por apenas 24,8%.

A maior diferença estava no Sudeste, onde os pretos ou pardos representavam 46,4% da população com rendimentos, mas sua participação entre os 10% com mais rendimentos era de 16,4%, uma diferença de 30 pontos percentuais.

Desigualdade

No que diz respeito à distribuição de renda no país, a Síntese dos Indicadores Sociais 2017 comprovou, mais uma vez, que o Brasil continua um país de alta desigualdade de renda, inclusive, quando comparado a outras nações da América Latina, região onde a desigualdade é mais acentuada. Segundo o estudo, em 2017 as taxas de desocupação da população preta ou parda foram superiores às da população branca em todos os níveis de instrução. Na categoria ensino fundamental completo ou médio incompleto, por exemplo, a taxa de desocupação dos trabalhadores pretos ou pardos era de 18,1%, bem superior que o percentual dos brancos: 12,1%.

Foto: Marcelo Casal/Agência Brasil

A pesquisa de indicadores sociais revela uma realidade: o Brasil é um país profundamente desigual, algo que se dá em todos os níveis

Sem dinheiro, a saída é trabalhar desde cedo

Os dados do estudo indicam que, quanto menos escolaridade, mais cedo o jovem ingressa no mercado de trabalho. A pesquisa revela que 39,6% dos trabalhadores ingressaram no mercado de trabalho com até 14 anos.

Para os analistas, "a idade em que o trabalhador começou a trabalhar é um fator que está fortemente relacionado às características de sua inserção no mercado de trabalho, pois influencia tanto na sua trajetória educacional – já que a entrada precoce no mercado pode inibir a sua formação escolar – quanto na obtenção de rendimentos mais elevados". Ao mesmo tempo em que revela que 39,6% dos trabalhadores ingressaram no mercado com até 14 anos, o levantamento indica também que este percentual cresce para o grupo de trabalhadores que tinha somente até o Ensino Fundamental incompleto, chegando a atingir 62,1% do total, enquanto que, para os que têm nível superior completo, o percentual despenca para 19,6%.

Ainda sobre o trabalho precoce, o IBGE constata que, em 2016, a maior parte dos trabalhadores brasileiros (60,4%) começou a trabalhar com 15 anos ou mais de idade. Entre os trabalhadores com 60 anos ou mais houve elevada concentração entre aqueles que começaram a trabalhar com até 14 anos de idade (59%).

A análise por grupos de idade mostra a existência de uma transição em relação à idade que começou a trabalhar, com os trabalhadores mais velhos se inserindo mais cedo no mercado de trabalho, o que pode ser notado porque 17,5% dos trabalhadores com 60 anos ou mais de idade começaram a trabalhar com até nove anos de idade, proporção que foi de 2,9% entre os jovens de 16 a 29 anos.

Marcas do preconceito

Audiências de custódia são mais duras contra negros

Daniel Mello
Repórter da Agência Brasil

As audiências de custódia liberam proporcionalmente mais pessoas brancas do que negras, revela pesquisa feita pelo Instituto de Defesa do Direito de Defesa (IDDD). Em parceria com grupos de pesquisa, o IDDD acompanhou todas as audiências realizadas em nove capitais por um período amostral de dois meses. Em quatro cidades em que foi feito o recorte racial, verificou-se que pretos e pardos saem com prisão preventiva decretada em uma frequência maior do que os brancos. O documento foi lançado anteontem (14).

A maior discrepância foi encontrada no Tribunal de Justiça de Minas Gerais. Segundo o estudo, 77,94% das pessoas que foram levadas a um juiz após a prisão nesse tribunal eram negras, enquanto 22,6% eram brancas. Entre os brancos, 42,3% acabaram continuando sob custódia em prisão preventiva, enquanto, entre os pretos e pardos, o índice ficou em 56,77%.

No Rio de Janeiro, 31,25% dos presos eram brancos e os negros somaram 63,39%. Porém, entre os brancos, as prisões foram mantidas em 54,29% dos casos e, entre os negros, em 66,2%. Em São Paulo, 39,38% dos levados às audiências eram brancos, que ficaram presos em 55,26% dos casos, e 61,03% eram negros, que continuaram sob custódia após 61,03% das sessões. Em Pernambuco, a grande maioria dos presos era preta ou parda (92,39%). Desses, 63,53% tiveram a prisão preventiva decretada. Entre os 7,61% de detidos brancos, 57,14% permaneceram sob custódia.

Os números vão ao encontro do Levantamento Nacional de Informações Penitenciárias (Infopen), divulgado na semana passada pelo Ministério da Justiça. De acordo com os dados, dos 726.712 encarcerados no Brasil, 64% são negros. No Estado do Rio de Janeiro, os pretos e pardos representam 72% da população prisional e em Pernambuco, 83%.

O IDDD condisera que, apesar de as audiências representarem um avanço do Sistema Judiciário, ainda é preocupante "a seletividade do sistema". "O preconceito, a cultura punitivista e a crença no papel das prisões para controlar o crime estão presentes e não irão mudar da noite para o dia, mas a possibilidade de ver e ouvir a versão do custodiado vem contribuindo para aproximar o direito da realidade de pessoas de carne e osso", ressalta o relatório.

As audiências de custódia, em que os presos em flagrante são levados à presença de um juiz até 24h após a detenção, passaram a ser implementadas no país no ano passado.

Médicos do Arlinda Marques relançam livros no hospital

Dois médicos do Hospital Arlinda Marques, que integra a rede hospitalar do Estado, relançaram livros na tarde de ontem (15). A solenidade aconteceu no hall do ambulatório da unidade de saúde. Os livros relançados são "Anjos de Vidro", do médico psiquiatra Hermano Falcone; e "Rio dos Ventos", do pediatra Fabiano de Alexandria. Ao final da solenidade aconteceu uma confraternização com sorteio de brindes.

O livro "Anjo de Vidro" é o sexto livro do médico Hermano Falcone que aborda as suas últimas internações em hospital e o retorno das osteogêneses imperfeitas. Com toques biográficos mesclados a literatura realista fantástica e surrealismo. No transcorrer da biografia tem um romance com personagens que encontramos no dia a dia. Aids, violência e a superação de uma jovem soro-positiva. "É Um livro que vai do meu corpo à realidade de um país em crise", comentou.

"O livro tenta resgatar nossa luta e humanidade. Como sente se um médico ou médica ao adoecer e passar para posição de paciente? Coloco toda emoção em ser portador de doença genética crônica e poder ajudar crianças e adolescentes, mesmo com todas as dificuldades. O livro é um depoimento de resistência, mesmo na iminência de não poder mais continuar. Luta e amor", sintetizou o médico.

O livro "Rio dos Ventos" conta a história de um mistério que cerca os frades Antônio e Ângelo do convento Santo Antônio, parte do complexo São Francisco. O local iniciou suas construções em 1588 e, desde então, conta com diversas histórias, entre elas, a lenda de um túnel escondido que serviria como rota de fuga durante as invasões holandesas. O que de repente surpreende os frades é que a história não é apenas uma lenda.

Fabiano Alexandria, escrevendo de forma dinâmica e fluída, produziu uma obra instigante e de tirar o fôlego. A cada página vira-da um novo desafio aparece e é difícil parar de ler. Indicado aos amantes de um bom romance que envolva mistério e suspense, O Rio dos Ventos vai encantar com sua originalidade e conteúdo literário.

O médico contou que o livro teve sua pesquisa iniciada por volta de 2007. " É uma ficção envolta em fatos reais. Existe uma lenda que por baixo da capela anexa à Igreja São Francisco em João Pessoa, há um túnel edificado séculos atrás, mas nunca havia siso oficialmente confirmado", conta o autor.

Ele lembra que durante uma visita ao local, por algum motivo lhe foi apresentado e dado a oportunidade de conhecer onde seria o início deste túnel. "Passei então a realizar pesquisas históricas sobre isso e percebi ser possível criar uma ficção de forma a explorar toda a história que aprendi sobre a impressionante arquitetura daquele local com mais de 400 anos de idade", contou.

Acordo com bancos só vai beneficiar 30% de poupadores

Segundo Idec, das 10 milhões de pessoas que entraram na Justiça, apenas 3 milhões vão receber indenizações

Mariana Tokarnia
Da Agência Brasil

Das 10 milhões de pessoas que entraram na Justiça por perdas no rendimento de cadernetas de poupança, apenas cerca de 3 milhões serão beneficiadas, segundo o Instituto Brasileiro de Defesa do Consumidor (Idec).

Cerca de 5 milhões perderam o direito a receber indenizações por terem acionado a Justiça apenas cinco anos após o ocorrido, de acordo com decisão do Superior Tribunal de Justiça (STJ).

O acordo assinado na última terça-feira (12) entre poupadores e bancos é relativo à correção de aplicações em poupança durante a entrada em vigor dos planos econômicos Bresser (1987), Verão (1989) e Collor 2 (1991). Segundo o Idec, cerca de 10 milhões recorreram à Justiça por terem sido prejudicados. Até 2010, cerca de 2 milhões obtiveram decisões positivas e foram ressarcidos.

De acordo com o instituto, até 5 milhões de poupadores tiveram ações prescritas por decisão do STJ – Recurso Especial 1070896/2012. A relatoria do ministro Luis Felipe Salomão entendeu que "as pretensões coletivas sequer existiam à época dos fatos, pois, em 1987 e 1989, não havia a possibilidade de ajuizamento da ação civil pública decorrente de direitos individuais homogêneos".

Para o advogado do Idec, Walter Moura, há muita desinformação, e boa parte dos que estão excluídos do acordo não sabe disso. Aqueles que estão afiliados ao Idec foram informados. Moura ressalta que as demais entidades e advogados devem informar àqueles que entraram com ação, mas tiveram o processo prescrito.

Na página da internet, o Idec diz que está atualizando dados cadastrais de seus associados para organizar a agenda de atendimento e as orientações sobre o acordo de planos econômicos. O instituto informa ainda que enviou um e-mail aos associados e ex-associados com um link para o formulário onde essas informações devem ser atualizadas amanhã (17).

Idosos

A estimativa do Idec é que cerca de 65% dos poupadores a serem beneficiados são idosos. A Frente Brasileira pelos Poupadores (Febrapo), uma das partes envolvidas no acordo, disse que 20% dos poupadores podem ter falecido e os benefícios ficarão para os herdeiros.

O acordo prevê pagamento à vista para poupadores que tenham até R$ 5 mil a receber. Já os que tem saldo entre R$ 5 mil e R$ 10 mil, receberão em três parcelas, sendo uma à vista e duas semestrais.

A partir de R$ 10 mil, o pagamento será feito em uma parcela à vista e quatro semestrais. A correção para os pagamentos semestrais será feita pelo IPC-A.

Regras para o ressarcimento

Quem tem direito a receber?

■ Poupadores que ingressaram com ações coletivas e individuais na Justiça pedindo o ressarcimento.

■ No caso das individuais, poupadores ou herdeiros que acionaram a Justiça dentro do prazo prescricional (20 anos da edição de cada plano).

■ Poupadores que, com ações civis públicas, entraram com execução de sentença coletiva até 31 de dezembro de 2016.

Quem não entrou com ação na Justiça terá direito a receber?

Não.

Como vai ser o pagamento?

Serão feitos de acordo com as faixas de valor a receber.

■ Até R$ 5 mil receberá à vista e integral, sem desconto.

■ Entre R$ 5 mil e R$ 10 mil, uma parcela à vista e duas semestrais, com abatimento de 8% de desconto.

■ A partir de R$ 10 mil, uma à vista e quatro semestrais, com desconto de 14%.

■ Mais de R$ 20 mil, terão 19% do valor descontado.

Como faço para receber?

Para aderir, o poupador deverá acessar um sistema eletrônico e comprovar a existência e o saldo da conta de poupança, através de cópia dos extratos bancários do período ou da declaração do Imposto de Renda.

Herdeiros de poupadores têm direito a receber?

Sim, desde que tenha havido ação judicial em nome do espólio.

Na indústria

Foto: Arquivo/Agência Brasil

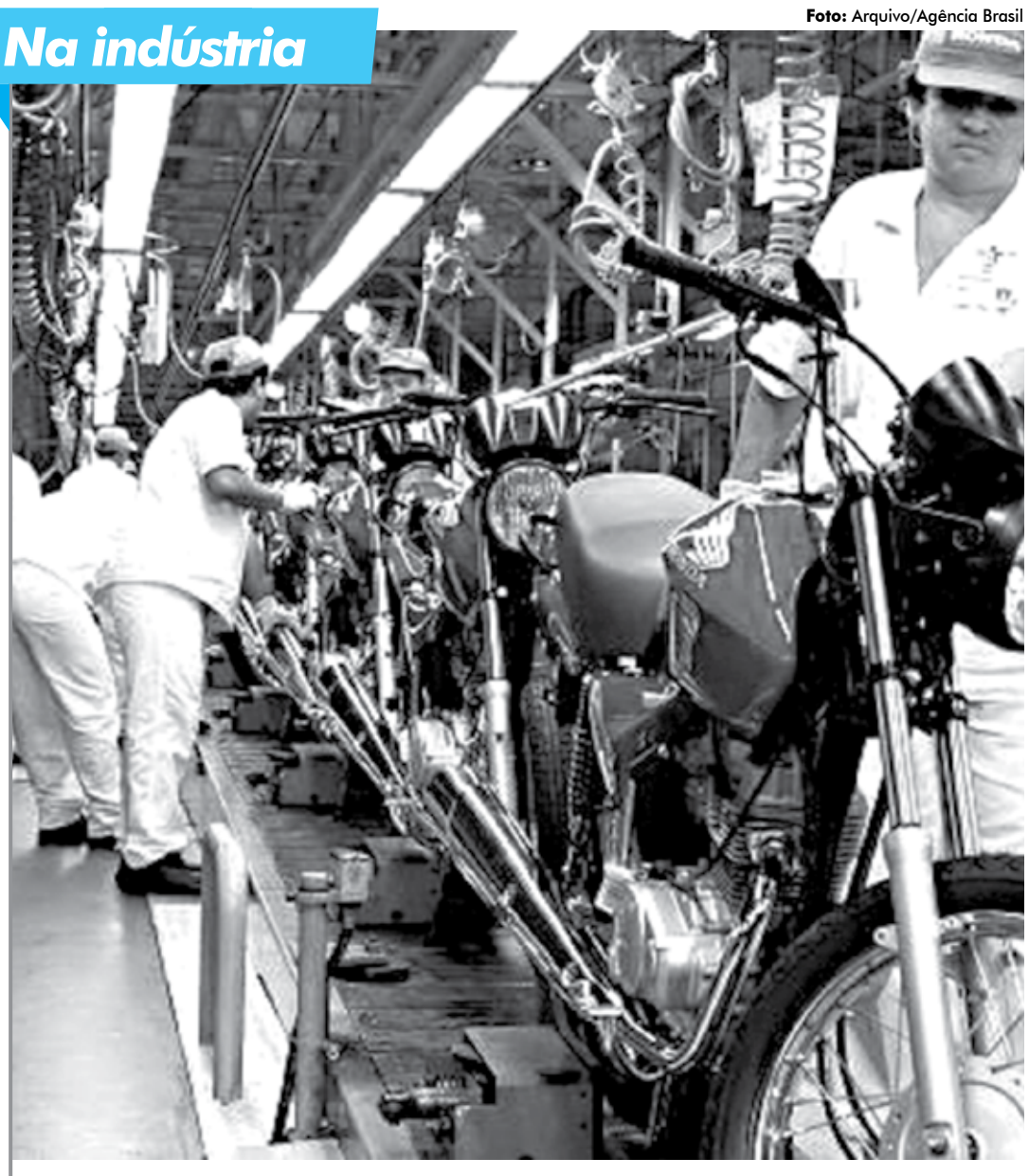

As empresas que preveem investir mais passaram de 21,1% do total no terceiro trimestre para 26,6%

Intenção de investimentos tem avanço de 10,9 pontos

Vitor Abdala
Da Agência Brasil

O Indicador de Intenção de Investimentos da Indústria, medido pela Fundação Getulio Vargas (FGV), cresceu 10,9 pontos no último trimestre deste ano, em relação ao trimestre anterior. O índice, que mede o ímpeto de investimento dos empresários do setor, atingiu o patamar de 116 pontos, o maior nível desde o primeiro trimestre de 2014 (116,6 pontos).

Segundo a FGV, "apesar do bom resultado, o número elevado de empresas prevendo estabilização dos investimentos nos próximos meses sinaliza que parte do setor continua em compasso de espera e que uma aceleração mais expressiva dos investimentos dependerá da redução da incerteza econômica e política".

As empresas que prevêem investir mais nos 12 meses seguintes passaram de 21,1% do total no terceiro trimestre para 26,6% no quarto trimestre. Já as que pretendem investir menos caíram de 16% para 10,6%. A proporção de empresas prevendo investir mais nos 12 meses seguintes superou a das que projetam investir menos, algo que não ocorria desde 2014.

A proporção de empresas, no quarto trimestre, certas quanto à execução do plano de investimentos ficou em 26,8% e superou a de empresas incertas: 25,3%. Ambos os percentuais são inferiores aos observados no trimestre anterior: certas (28,2%) e incertas (27,3%).

A FGV ainda considera elevado o percentual de empresas incertas, o que "sugere a possibilidade de que o ambiente econômico e político, ainda instável, continue atuando como fator de limitação à expansão dos investimentos nesta fase de recuperação da economia".

Aneel: leilão vende 11 lotes e deve gerar 17 mil empregos

Ludmilla Souza
Da Agência Brasil

O leilão da Agência Nacional de Energia Elétrica (Aneel) realizado ontem (15) na empresa B3, antiga BM&F Bovespa, na capital paulista, terminou com 11 lotes arrematados em 10 estados brasileiros (Bahia, Ceará, Minas Gerais, Pará, Paraíba, Pernambuco, Piauí, Rio Grande do Norte e Tocantins). A expectativa de investimentos é de R$ 8,7 bilhões e geração de 17.868 empregos diretos.

O leilão de transmissão é para a construção, operação e manutenção de 4.919 km de linhas de transmissão e subestações com capacidade de transformação de 10.416 mega-volt-amperes (MVA) nos estados. O consumidor também poderá sentir melhorias no bolso, afinal vencem o leilão as empresas que ofertarem o menor valor de Receita Anual Permitida (RAP). Segundo o governo, isso deve refletir no custo da energia. Participaram da concorrência 47 empresas/consórcios. Na média, o deságio foi de R$ 40,46%.

O leilão está incluído entre os empreendimentos do Programa de Parcerias de Investimentos. Os prazos para entrada em operação comercial variam entre 36 e 60 meses.

Este é o segundo leilão de linhas de transmissão de energia realizado pelo Governo Federal em 2017. O primeiro foi em abril, quando foram arrematados 31 lotes, com investimento previsto de R$ 12,7 bilhões. Na média, o deságio foi de 36%. Mais de 20 empresas participaram do leilão.

Exportações no setor agropecuário crescem

O volume de exportações de produtos agropecuários brasileiros cresceu 115,2% em novembro deste ano, na comparação com o mesmo período do ano passado. O setor foi o principal responsável pela alta de 13,3% das exportações brasileiras no período, segundo dados do Indicador de Comércio Exterior, da Fundação Getulio Vargas (FGV). A indústria da transformação teve crescimento de 5,4%, enquanto a alta da indústria extrativa foi de apenas 0,2%. Entre as categorias de uso dos produtos exportados, a maior alta foi nos bens de consumo duráveis (27,8%). Em seguida, aparecem os bens intermediários, isto é, os insumos do setor produtivo (15,7%). As exportações dos bens de capital, isto é, as máquinas e equipamentos, caíram 10,7%. O preço dos produtos exportados pelo país caiu 2,6% em novembro deste ano, na comparação com o mesmo período do ano passado. O principal responsável por esse movimento foi o recuo de 11% no preço da soja. O preço dos produtos agropecuários caiu 7,6%. As importações brasileiras cresceram 20,2% em novembro, mais do que as exportações. A indústria extrativa teve alta de 37% nas importações, enquanto a indústria da transformação cresceu 17,9%. Entre as categorias de uso, a maior alta nas importações foi observada entre os bens de capital (57,8%).

Volume de serviços recua em setembro

O volume de serviços no país recuou 0,8% na passagem de setembro para outubro deste ano. Segundo dados da Pesquisa Mensal de Serviços (PMS), divulgada ontem (15) pelo Instituto Brasileiro de Geografia e Estatística (IBGE), essa foi a quarta queda consecutiva do indicador. Na comparação com outubro de 2016, o volume caiu 0,3%. O setor acumula quedas de 3,4% no ano e de 3,7% no período de 12 meses. Cinco dos seis segmentos tiveram queda no volume de serviços, com destaque para os serviços prestados às famílias, que caíram 2,3%. Também tiveram recuos os serviços profissionais, administrativos e complementares (-1,3%, setor que envolve alugueis não imobiliários – por exemplo, de carros – e gestão de ativos), os transportes e correios (-1%), outros serviços (-0,1%) e atividades turísticas (-1,5%). Os serviços de informação e comunicação foram o único segmento que teve alta (0,3%). Entre as unidades da federação, as que tiveram as maiores quedas no volume de serviços prestados foram Piauí (-5,3%), Ceará (-4,9%) e Acre (-3,5%). Os estados da Bahia (2,8%), Sergipe (2,5%) e Distrito Federal (1,6%) tiveram as maiores altas.

"Sinceridade parece ser um problema hoje. Mas eu prefiro ser odiada a ser uma pessoa falsa e tola"

KRISTEN STEWART

Coluna do meio

por Dandara Costa

"Quando vejo uma prainha de areia branca eu sei que é por isso que estou vivo. Sinto a religiosidade nesses momentos"

MARCELO ADNET

scosta.dandara@gmail.com

CULTURAL

O Teatro Paulo Pontes recebe hoje o espetáculo "Mar Sertanejo", uma produção da Cenário Arte & Cultura. A jornada de uma menina chamada Maria que sai de casa para conhecer o mar será contada através de música, teatro, circo e muita dança. A direção é de Izabella Aranha. Quem não puder comparecer neste sábado vai receber uma segunda oportunidade de conferir a peça amanhã. Às 19h!

Foto: Reprodução

Jamarri Nogueira, Renan Uchôa e Gabriella Grisi na confraternização da Rádio Tabajara na última quinta

Criar

Neste domingo, a Usina Cultural Energisa recebe uma feira de arte impressa e publicação independente nascida em João Pessoa, onde artistas de diferentes idades, gêneros, endereços e estilos vão se reunir para expor ilustrações, pinturas, gravuras, revistas, livros, quadrinhos etc. É mais um evento da programação do Natal na Usina. Às 16h a feira começa e a partir das 20h30 ela é encerrada com um sarau aberto ao público. A entrada é gratuita.

Réveillon

Um bom local parar passar o réveillon a apenas 1h30 de João Pessoa é, sem dúvidas, Pipa. Um lugar memorável com beleza natural regada por festas que prometem criar momentos prazerosos, únicos com o equilíbrio perfeito, entre o agito e a calmaria. O festival Let's Pipa, inclusive, vai atrair milhares de brasileiros à praia mais famosa do Rio Grande do Norte. A paraibana Bianca Medeiros já é presença confirmada nos seis dias de festa. Anitta, Robin Schulz, Vintage Culture, MakeU Sweat, Kolombo e Marina Diniz são as principais atrações. Quem está precisando de um excelente lugar para se hospedar por lá nesse período de festas de fim de ano, o Atlântico Resort, genuinamente paraibano, é a pedida certa.

Foto: Divulgação

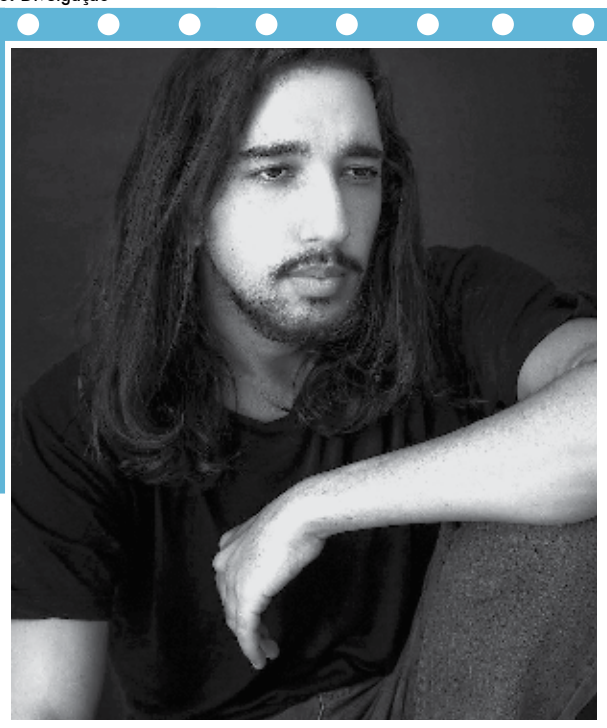

O fotógrafo de moda Hadrien Raitani

BACKSTAGE

Ele é natural do interior de PE e começou a fotografar ainda pequenino, como brincadeira, de forma autodidata. O dom de Hadrien Raitani veio aliado à pintura e escultura, que ainda o acompanham. Ele veio morar na capital paraibana para estudar Direito na UFPB. "Eu já conhecia JP como destino de turismo e me apaixonei pela cidade e sua infraestrutura. Usei a universidade como pretexto e mudei pra cá no início de 2016". Com apenas 21 anos, o fotógrafo já fez trabalhos para a Furtacor, Glamour Noivas, Vert et Rouge, L2M Jeans, entre outras marcas. Uma de suas publicações no Instagram (@hadrienraitani) já alcançou mais de 100 impressões. Hadrien acredita que "a melhor forma de se iniciar [no meio fotográfico] é praticando com o que você tem, vendo se realmente você sente o 'feeling' por aquilo, como também, saber qual área você quer seguir e depois começar a investir, com material, e até mesmo bons cursos".

Foto: Arquivo

A maravilhosa Fernanda Teixeira na Liz et Lu

Ui!

★ O professor Antonio Colaço Martins, diretor-presidente do Iesp, vem a Cabedelo na próxima terça-feira para receber a cidadania de nossa cidade portuária. O autor da propositura é o presidente da Câmara Municipal, vereador Lúcio José do Nascimento Araújo. A homenagem será às 20h, na Fortaleza de Santa Catarina.

★ Colaço já é cidadão paraibano devido a uma propositura do deputado Lindolfo Pires.

Foto: Reprodução

Alda Luna e André Luiz dos Santos, aniversariante de hoje. Felicidades!

INGLÊS

Os valores oferecidos na Black Friday da a Minds Idiomas foram prorrogados até o mês de dezembro. As mensalidades permanecem com os valores fixos durante todo o curso e matrícula é grátis. Há cursos para quem quer aperfeiçoar a língua inglesa ou começar do zero, através de uma metodologia de aprendizagem rápida e dinâmica. O Kids and Teens, para crianças e adolescentes de 9 a 14 anos, tem duração de 4 anos e traz o inglês de forma lúdica. Para os adultos, o curso Regular Flex tem duração de 18 meses e é dividido em três módulos – básico, intermediário e avançado.

● Campanha - O iFood, aplicativo de delivery de comida, vai participar da campanha Natal Sem Fome, realizada pela ONG Ação da Cidadania. Amanhã, todos os pedidos feitos no app serão revertidos em refeições para as instituições de caridade que participam do projeto. Bela iniciativa, vamos ajudar!

● **Mundo - O restaurante mais elogiado de Londres - e mais difícil de se conseguir uma reserva - no TripAdvisor era uma farsa. O "The Shed at Dulwich" foi uma criação do jornalista freelancer britânico Oobah Butler, que queria provar que o popular site de resenhas não passava de uma "falsa realidade". O restaurante subiu na classificação do guia na cidade apenas com algumas resenhas forjadas. O experimento comprovou como nos enganamos facilmente, sobretudo na Internet.**

● Publicidade - Sorvete de baunilha é gostoso, com calda de chocolate melhor ainda. Mas já pensou em adicionar pedaços de bacon à combinação? Parece nojento, contudo o Burguer King lançou nesta semana o sundae de bacon em edição limitada em todas as suas unidades. O sabor já fez muito sucesso nos Estados Unidos, mas há 5 anos. Vai encarar?

PARABÉNS

Adalberto Rocha, Alice Lins de Albuquerque Ribeiro, Ana Beatriz Lacerda, André Luiz dos Santos, Caio Henrique Cavalcanti, Diógenes Rodrigues Holanda Neto, Emerson Renan Carvalho e Marinho, Geusa Dantas, Gilson Cavalcante de Melo, Guga Limeira, Irina Cabral, Luiz Carlos Dantas de Lima, Maria Trícia Carneiro Pires Gomes, Prícia Carneiro Pires Gomes, Raimundo Lira, Rosália Monteiro e Waldyr Moraes Júnior.

Foto: Reprodução

Selfie do paraibano Danillo Bandeira com a amiga global Giovanna Ewbank no Rio

Belo faz jogo-treino

Botafogo realiza hoje o primeiro teste da pré-temporada, na Vila Olímpica, contra equipe sub-19 que vai participar da Copa São Paulo de Futebol Junior em 2018. Página 24

Foto: AScom/Botafogo

Brasil x Espanha em mais uma decisão do Mundial de Clubes

Renato x Zidane: um duelo de estilos diferentes

Srgoool

Real Madrid e Grêmio decidirão o título do Mundial de Clubes neste sábado, às 15 horas (horário de Brasília), no Estádio Zayed Sports City, em Abu Dhabi. Além da conquista da edição 2017, os rivais também desempatarão o confronto entre Espanha e Brasil no torneio mais importante de clubes. Levando em conta toda a trajetória do Mundial, espanhóis e brasileiros acumulam dois títulos cada em confrontos diretos.

Pesa a favor do Real Madrid o fato de já ter vencido um brasileiro na competição. Em 1998, os merengues superaram o Vasco, por 2 a 1, no Mundial Interclubes. O último confronto entre Espanha e Brasil também deu Europa. O Barcelona atropelou o Santos, por 4 a 0, já no Mundial da Fifa. Cinco anos antes, contudo, o mesmo Barça teve que se contentar com o vice.

O clube catalão foi derrotado pelo Internacional, rival do Grêmio, por 1 a 0. Duelo também no Mundial de Clubes. A outra vitória brasileira foi no Interclubes. O São Paulo bateu o mesmo Barcelona na decisão de 1992. O Tricolor paulista faturou o título ao vencer, por 2 a 1. Esse, aliás, foi o primeiro embate entre espanhóis e brasileiros.

Desde que a Fifa assumiu o comando do Mundial, a Espanha deu cinco voltas olímpicas (2009, 2011, 2014, 2015 e 2016), enquanto o Brasil parou em quatro (2000, 2005, 2006 e 2012). Itália (2007 e 2010), Inglaterra (2008) e Alemanha (2013) também já festejaram no final do ano. E levando em conta todos esses títulos, a UEFA supera com folga a Conmebol (9 a 4).

Defesa do título!

O Real Madrid irá defender o título do Mundial de Clubes após ter superado o japonês Kashima Antlers na temporada passada. Os merengues, por sinal, são os maiores vencedores da competição com cinco voltas olímpicas (1960, 1998, 2002, 2014 e 2016). Mas ainda assim, falta o genuíno bicampeonato como conseguiram Santos (1962 e 1963), Internazionale (1964 e 1965), Milan (1989 e 1990) e São Paulo (1992 e 1993).

O Grêmio, por sua vez, tentará sua segunda conquista mundial. O Imortal foi campeão em 1983 após derrotar o alemão Hamburger, mas em 1995 ficou com o vice ao cair ante o holandês Ajax. Sem falar que o Tricolor tentará voltar a dar alegria aos sul-americanos. Nas últimas quatro edições, o Mundial de Clubes teve como vencedor um clube europeu. O último campeão da América do Sul foi o Corinthians que, em 2012, bateu o Chelsea no Japão

Foto: Reprodução/Internet

Otimista, o técnico Renato Gaúcho acredita que pode superar o milionário time do Real Madrid, e se tornar o primeiro a conquistar o título mundial de clubes como jogador e como técnico

■ **LUAN:** é o grande craque do Grêmio na atualidade, e principal esperança de gol da torcida gaúcha na decisão de hoje.

■ **CRISTIANO RONALDO:** melhor jogador do mundo, o craque português espera fazer a diferença, mais uma vez, e conquistar outro título mundial.

1

TÍTULO mundial! Em caso de vitória contra o Real, o Grêmio será bicampeão

5

TÍTULOS mundiais! Em caso de vitória contra o Grêmio, o Real conquistará o hexa

Apesar do favoritismo, o técnico Zinedine Zidane quer o Real pregando respeito ao adversário, para não ser surpreendido, na decisão de hoje

Foto: Gazetapress

A Corrida de São Silvestre reúne no dia 31 dezembro atletas de várias partes do mundo e fecha a temporada de corridas de rua do Brasil, com a participação de 30 mil corredores pelas vias da capital paulista

São Silvestre deste ano terá a participação de 30 mil atletas

93ª edição da corrida começa a distribuir os kits a partir do dia 27. Largada será na Avenida Pulista no dia 31

Gazeta Press

As inscrições para a 93ª Corrida Internacional de São Silvestre estão encerradas. A prova, considerada a mais importante da América Latina, atingiu seu limite de 30 mil participantes, confirmando sua força no calendário nacional. O evento fechará o ano esportivo no dia 31 de dezembro e reunirá atletas de todo o país e também do exterior, que enfrentarão o desafio de 15km por ruas e avenidas da capital de São Paulo. A largada, a partir das 8h20, será na Avenida Paulista, altura da Rua Frei Caneca, e a chegada em frente ao prédio da Fundação Cásper Líbero.

Encerradas as inscrições, agora os corredores da São Silvestre devem focar na retirada de kit e chip. A entrega do kit e chip será nos dias 27, 28 e 29 de dezembro, das 9h às 19h, e no dia 30, das 9h às 16h, no Ginásio Mauro Pinheiro, localizado na Rua Abílio Soares, 1300, no Ibirapuera. Os organizadores solicitam aos inscritos de São Paulo e cidades próximas que façam a retirada o mais cedo possível, deixando a véspera para os atletas do interior e de outros estados. Não haverá entrega no dia da corrida, nem após a prova.

A São Silvestre oferecerá infraestrutura (apoio médico, acessos, hidratação, lanches) para o número oficial de inscritos. Não serão disponibilizados recursos extras para atletas que não estejam inscritos oficialmente ("pipocas").

O Comitê Organizador informa que essas dinâmicas estão sendo implantadas para melhor atender aos atletas oficialmente inscritos e pede gentilmente a colaboração dos demais. As áreas de largada terão seus acessos controlados a partir da Alameda Santos e Rua São Carlos do Pinhal e a dispersão a partir da Rua Joaquim Eugênio de Lima até e Alameda Casa Branca. Todas as áreas serão restritas a corredores oficialmente inscritos e usuários locais.

São Silvestrinha vai acontecer hoje

A 24ª São Silvestrinha, evento para jovens de 6 a 17 anos, é outra grande atração. A competição está marcada para este sábado, na Pista de Atletismo do Conjunto Desportivo Constâncio Vaz Guimarães, Ibirapuera, em São Paulo. O evento para os atletas mirins também ratificou sua força, atingindo seu limite-técnico de inscrições. Além de revelar talentos há mais de duas décadas, a São Silvestrinha proporciona aos pequenos, de maneira lúdica, uma corrida com distâncias especialmente determinadas para cada uma das idades. A entrega do kit e do chip será feita no dia da prova, das 9h às 12h, no mesmo local da competição.

As 12 categorias válidas e suas distâncias são as seguintes: a) Categoria 6 anos – 50 metros; b) Categoria 7 anos – 50 metros; c) Categoria 8 anos – 60 metros; d) Categoria 9 anos – 60 metros; e) Categoria 10 anos – 80 metros; f) Categoria 11 anos – 80 metros; g) Categoria 12 anos – 100 metros; h) Categoria 13 anos – 100 metros; i) Categoria 14 anos – 600 metros; j) Categoria 15 anos – 600 metros; k) Categoria 16 anos – 600 metros e l) Categoria; 17 anos – 800 metros.

Salto com Vara

Foto: COB/Divulgação

Thiago Braz está desde o dia 26 de novembro em Doha participando do Camping Internacional do Catar

Thiago Braz treina fora do país para disputar Mundial

CBAT

O campeão olímpico Thiago Braz da Silva participa do Camping Internacional de Treinamento de Salto com Vara até o próximo dia 22 de dezembro, no Centro de Treinamento de Aspire, em Doha, no Catar. Ele faz a preparação especial para a temporada em pista coberta, visando o Campeonato Mundial Indoor 2018, que será disputado de 1º a 4 de março, em Birmingham, na Grã-Bretanha.

Orientado pelo técnico ucraniano Vitaly Petrov, e com o auxílio do fisioterapeuta Nelson Guarnier Filho, Thiago treina desde o dia 26 de novembro com recursos do Programa Caixa de Campings de Treinamento e Competição.

O treinamento em Doha foi uma maneira encontrada pelo atleta para fugir do frio e das chuvas nesta época do ano na cidade de Fórmia, na Itália, onde mora.

"Estou feliz com os treinos que estamos fazendo. Os equipamentos deste centro são excepcionais e a pista é muito boa", disse Thiago Braz, que provavelmente estreia na temporada indoor no dia 26 de janeiro, em Berlim, na Alemanha.

"As condições de treinamento oferecidas pelo Catar foram espetaculares", disse Antonio Carlos Gomes, superintendente de Alto Rendimento da Confederação Brasileira de Atletismo.

Fifa afasta Del Nero da CBF

Entidade suspende o brasileiro por 90 dias do Comitê de Ética e comando do futebol fica com Antônio Carlos Nunes

Globoesporte

Foto: Divulgação/CBF

Marco Polo del Nero, aqui ao lado de José Maria Marin, continua sendo investigado pelas autoridades norte-americanas e agora pela Fifa que resolveu afastá-lo do futebol por 90 dias

O Comitê de Ética Independente da Fifa anunciou ontem a suspensão do presidente da CBF, Marco Polo del Nero, por 90 dias. Neste período, o dirigente ficará impedido de realizar qualquer atividade ligada ao futebol - e a punição pode ser estendida por mais 45 dias. Segundo o comunicado divulgado pela Fifa, "a decisão foi tomada diante do pedido do presidente da câmara de investigação, levando em conta a investigação formal sobre o senhor Polo Del Nero".

Antônio Carlos Nunes, o coronel Nunes, assumirá a presidência da CBF no período, como manda o estatuto da confederação. Presidente da federação do Pará, ele é o vice-presidente mais velho em exercício. Em dezembro de 2015, quando Del Nero se licenciou do cargo por quatro meses, foi o coronel Nunes quem comandou a confederação.

Marco Polo del Nero tinha planos de convocar uma nova eleição para abril de 2018, para tentar mais uma mandato até 2023, quando poderia buscar uma nova reeleição, até 2027. Seu mandato atual terminaria em abril de 2019.

A investigação da Fifa

A Fifa reabriu a investigação sobre Del Nero após documentos e depoimentos serem revelados durante o julgamento de José Maria Marin nos Estados Unidos. Na última quarta-feira, promotores do "Caso Fifa" afirmaram que Del Nero recebeu US$ 6,5 milhões em subornos para beneficiar empresas de marketing esportivo em contratos relacionados a Copa América, Copa Libertadores e Copa do Brasil. O presidente da CBF nega todas as acusações e afirma ser inocente.

Desde maio de 2015 o presidente da CBF não sai do Brasil, país que não extradita seus cidadãos, e por isso não foi julgado nos EUA junto com Marin, Juan Angel Napout e Manuel Burga. No Brasil, Del Nero não é acusado de nenhum crime. Mas as dezenas de menções a seu nome em depoimentos, planilhas, gravações e outros documentos tornados públicos pela investigação americana levaram a Fifa a destravar um processo interno aberto há dois anos.

Em dezembro de 2015, imediatamente após Del Nero ter sido indiciado pelo departamento de Justiça dos EUA por sete crimes (três de fraude, três de lavagem de dinheiro e mais um por integrar uma organização criminosa), o Comitê de Ética da Fifa abriu uma investigação interna, que pouco ou nada avançava. Até o julgamento em Nova York começar. Todas as citações a Del Nero foram enviadas a Zurique.

Procurado para falar especificamente sobre a investigação do Comitê de Ética da Fifa, Marco Polo Del Nero, informou que não poderia comentar, por se tratar de caso em andamento. Segundo o GloboEsporte.com apurou com pessoas que conhecem o caso, todos os documentos solicitados pela investigação foram enviados pela CBF.

Fluminense

Scarpa deve jogar no Palmeiras ou no exterior

Foto: Divulgação/Fluminense

Scarpa já vem mantendo conversas para deixar o Fluminense

Lance

Gustavo Scarpa teve uma primeira reunião com seu estafe na noite de quinta para definir onde jogará em 2018. Neste momento, o meio-campista tem duas possibilidades: ir para a Europa após receber sondagens de Lazio (ITA) e Fenerbahce (TUR), ou jogar no Palmeiras. Permanecer no Fluminense ou acertar com o São Paulo são opções consideradas remotas atualmente.

De férias, o jogador recebeu na quinta o título de cidadão de Hortolândia (SP), acompanhado de seu pai, Zezo, e Marcelo Goldfarb, um de seus empresários e sócio da OTB Sports, empresa que gere sua carreira. Bruno Paiva, outro membro da agência, não esteve no local, pois foi com Seedorf a Curitiba (PR) - o holandês foi convidado para assumir o Atlético-PR.

Essa ausência no interior de São Paulo postergou uma definição sobre o futuro do atleta. Gustavo participou de um encontro com Goldfarb e seu pai, avaliou os três cenários possíveis, mas quer ouvir também a opinião de Bruno Paiva, que teve de ir negociar com o Furacão de última hora.

No Palmeiras, o jogador sabe que estará em uma das maiores equipes da América do Sul, com um elenco capaz de disputar o título da Libertadores. Uma boa campanha lhe traria visibilidade até para o sonho de chegar à Seleção Brasileira. A proximidade com a família, que vive no interior paulista, é outra vantagem.

Caso escolha, de fato, o Verdão, Scarpa deve ser emprestado por duas temporadas. O problema nesta negociação é que Palmeiras e Fluminense vão realizar uma troca, e a equipe tricolor precisa convencer os jogadores alviverdes a jogarem no Rio de Janeiro (RJ).

Hyoran, Róger Guedes, Fabiano e Matheus Sales estão entre os atletas que podem ser envolvidos. Guerra, por outro lado, não será liberado pelo Palmeiras. A tendência é de que três jogadores se transfiram ao Fluminense.

O Palmeiras aguarda um acordo entre Flu e seus atletas para avançar com Scarpa. A intenção é emprestar os jogadores ao clube carioca, que deverá arcar com 100% dos vencimentos destes atletas. Essa é a parte mais complexa.

O São Paulo chegou a oferecer Júnior Tavares, Buffarini e Lucas Fernandes, além de R$ 11 milhões, para comprar os 40% dos direitos econômicos que pertencem ao Tricolor Carioca - o contrato do jogador com a equipe carioca termina em setembro de 2020.

O Flu se interessou mais pelos jogadores do Palmeiras e ainda poderá lucrar com uma futura venda de Gustavo Scarpa, que jogaria a Libertadores e estará na vitrine. Por isso, o Verdão é o grande favorito a ter o jogador no Brasil.

As procuras de Lazio e Fenerbahce foram mais recentes, mas dão ao jogador a possibilidade de jogar em um mercado forte, o europeu, em competições badaladas no continente, além de uma boa condição financeira. Ao menos por enquanto, a tendência ainda é de que Scarpa permaneça no Brasil.

Não há prazo para que a novela termine. Ciente de que leva tempo para que o Fluminense acerte com um pacote de atletas, o Verdão trata o caso como uma "oportunidade de mercado" e sem pressa; o próprio jogador também estuda o que é melhor para seu futuro. De acordo com pessoas próximas, o projeto de carreira apresentado pelos interessados será o principal fator para a escolha.

Belo x Belo: time principal faz jogo-treino hoje contra o Sub-19

Torcida vai ver poder assistir um duelo interno entre o elenco profissional e aquele que vai jogar a Copa São Paulo

Ivo Marques
ivo_esportes@yahoo.com.br

Depois de vários dia de preparação, finalmente chegou o dia da torcida ver em ação o novo time do Botafogo para a temporada 2018. O Belo fará um jogo-treino contra os garotos da categoria sub-19, que vão representar o futebol paraibano na Copa São Paulo de Futebol Junior. A partida será às 15 horas, na Vila Olímpica Parahyba, localizada no Bairro dos Estados, em João Pessoa.

Durante toda a semana, o técnico Leston Junior procurou definir o time base para começar a ser testado nestes primeiros jogos. Ele ainda não vai poder contar com o atacante Dico, que só começou os treinos esta semana e ainda não tem condições de jogo, nem com o meia Marcos Aurélio, que só se reapresentará no próximo dia 22. O jogador estava disputando a Série B pelo Luverdense, e só entrou de férias no final de novembro.

Pelo o que se viu nos treinos da semana, o Belo deverá entrar em campo com a seguinte formação: Remerson, Felipe Cordeiro, Gladstone, André Santos e Fábio Alves; Djavan, Allan Dias, Humberto e Hiroshi, Nando e Marlon.

Segundo o técnico Leston Junior, o jogo de hoje serve para que os jogadores soltem mais a musculatura, muito exigida nos treinos físicos intensos de início de temporada, e para começar a dar ritmo de jogo ao elenco. O placar é o que menos interessa nesta fase de preparação.

O torcedor que pretende comparecer a Vila Olímpica vai pagar um ingresso de apenas R$ 10,00, ou apresentar um volante da timemania, com o Botafogo escolhido como o time do coração.

Após este jogo-treino, o Botafogo vai enfrentar o América de Natal, no próximo dia 23 em Natal, e no dia 30, no Almeidão em João Pessoa. Ainda há a possibilidade de mais um amistoso antes da estreia no Campeonato Paraibano, provavelmente no dia 4 de janeiro. A diretoria está procurando um adversário. O primeiro jogo oficial será no dia 7 de janeiro, contra o Serrano, na abertura da competição estadual.

Foto: Ascom/Botafogo

Jogadores do Botafogo participando de um treino técnico-tático na Vila Olímpica Parahyba

Foto: PBesportes

Técnico Celso Teixeira observa jogadores durante coletivo no Renatão

Campinense faz o primeiro amistoso da pré-temporada no Estádio Renatão

Wellington Sérgio
wsergionobre@yahoo.com.br

Após treinos físicos e técnicos finalmente o Campinense coloca o time em campo hoje, às 15h30, diante do selecionado de Galante, no Estádio Renatão, em Campina Grande. Será o primeiro amistoso da equipe durante a pré-temporada, onde a meta é fazer mais dois amistosos até a estreia no Estadual, contra a Desportiva Guarabira, no dia 7 de janeiro, previsto para o Estádio Sílvio Porto. Um novo Campinense que buscará o título estadual, já que este ano ficou de fora da final da competição.

Uma missão para o treinador Celso Teixeira que conseguiu levar o Treze a vice deste ano e tem a obrigação de fazer da Raposa um time forte e vitorioso. Durante os treinos, o comandante raposeiro realizou alguns coletivos e deve mandar a campo a seguinte formação: Jeferson, Alex Murici, William Goiano, Rafael Araújo e Thiaguinho; Felipe Maceno, Fernando Pires, Marcelo e Jean Carlo; Muller e Danielzinho. O objetivo é observar o restante do elenco para definir o time para a estreia no Paraibano.

"Temos uma base, mas quero observar outros atletas que estão chegando e deverão entrar no decorrer da partida. O importante é que temos opções de qualidade para formar uma equipe forte para o desafio de 2018", frisou. Conhecido da torcida o atacante Muller é uma das esperanças de gols do time, que promete muito esforço, dedicação e gols. "Vamos trabalhar para deixar o grupo pronto para brigar pelo título. Quero a torcida apoiando e incentivando a equipe em todos os jogos", observou.

Sousa

O Sousa coloca em ação hoje, às 17h, diante da do selecionado da Liga Sousense de Futebol, no Estádio Marizão, o novo elenco para o Campeonato Paraibano, que terá início no dia 7 de janeiro. A estreia do representante da Cidade Sorriso será contra o Centro Sportivo Paraibano (CSP) em seus domínios. A entrada será 2kg de alimentos não perecíveis que serão doados a Casa do Caminho e o Abrigo Jesus Maria José, ambos em Sousa. O Dinossauro ainda faz dois jogos durante a pré-temporada, contra o Iguatú-CE, no dia 22, no Marizão, e no dia 30, no Estádio Morenão, no interior cearense, respectivamente. Confiante na presença da torcida para o gesto de solidariedade e observar a equipe, o treinador Clebson Ferreira começa a montar o time para o Estadual.

Causos&lendas do nosso futebol

Francisco Di Lorenzo Serpa
falserpa@oi.com.br

Você se lembra de Édson?

Ele nasceu no dia 15 de fevereiro de 1946, na pequenina cidade pernambucana de Orobó, e foi civilmente registrado como José Édson Gomes da Silva, o "popular zagueiro Édson". Com a mudança de seus pais para a cidade de Surubim, também solo pernambucano, nosso homenageado teve a sua infância e adolescência participando nas peladas, nos times amadores e na seleção de Surubim.

Em 1966 ele já jogava nos juvenis do Clube Náutico Capibaribe, do Recife, conquistando o título estadual de aspirante, daquela temporada. Em 1967 participou de vários jogos na equipe profissional e disputou novamente o campeonato de aspirantes.

Em 1968, Édson, juntamente com outros atletas do Náutico veio emprestado ao Botafogo Futebol Clube de João Pessoa, que estava formando uma grande equipe para retomar a hegemonia do futebol paraibano, que desde o ano de 1960 pertencia aos times da famosa Serra da Borborema, em especial ao esquadrão do Campinense Clube que conquistara o hexacampeonato.

O Botafogo tinha como dirigentes máximos os irmãos Assis, Milton e Inaldo Camelo que trouxeram o técnico Caiçara e armaram uma equipe muito forte e em condições de trazer a cobiçada taça de campeão para a capital.

Caiçara, que havia sido jogador e treinador do Clube Náutico Capibaribe, indicou os jovens Édson, Toínho, Roberto e Jailson recém surgidos nas categorias de base do time dos Aflitos.

Édson veio a formar com Lando uma dupla de zagueiros inesquecíveis: firmes, fortes e entrosados, com boa estatura e que jogavam com muita segurança ao lado do goleiro Fernando e dos laterais Lúcio Mauro e Zezito; sendo até os dias atuais lembrado como um dos melhores sistemas defensivos do clube.

O talentoso Édson, passou apenas uma temporada emprestado ao Botafogo da Paraíba, e foi em um ano que marcou muito, pois aquela equipe disputou 79 partidas, entre amistosas e as oficiais, marcando 159 gols e sofrendo apenas 83, o que lhe rendeu um saldo positivo de 76 tentos, índice que por si só demonstra o seu entrosamento e qualidade para ser o campeão de 1968.

O nosso homenageado estava em campo naquela batalha ocorrida no dia 04 de agosto de 1968, no Estádio Presidente Vargas, em jogo decisivo apitado por Gilberto Ferreira e com o auxílio de Ednaldo Silva e Genival Batista, quando o Belo perdia por um a zero e, faltando poucos minutos para encerrar a partida, o companheiro de Édson, Lando, subiu e empatou o jogo com uma heróica e fulminante cabeceada.

Como em um passe de mágica, os refletores foram desligados, uma forte briga foi iniciada dentro e fora do gramado, com cinco jogadores do Treze sendo expulsos. A partida foi encerrada e a delegação do time da capital precisou pular o muro de uma unidade militar ali existente. O Botafogo foi o campeão.

Para a nossa tristeza o contrato de empréstimo de Édson encerrou e o craque precisou voltar para o alvirrubro dos Aflitos, onde disputou o campeonato estadual de 1969 e quando foi na temporada de 1970, ele foi emprestado ao ABC de Natal.

No final daquele ano, o Clube Náutico Capibaribe resolveu comprar o passe do jovem talentoso que posteriormente iria encantar o mundo, Marinho Chagas, que pertencia ao ABC de Natal. Para efetuar aquela transação, foi pago uma quantia em dinheiro e os jogadores Édson, Soares e Edvaldo Araújo foram transferidos em definitivo ao time do ABC.

O clássico zagueiro Édson foi o capitão da equipe abecedária nas conquistas dos títulos estaduais de 1970, 71, 72 e 73. Sua categoria e liderança em campo chamavam a atenção dos torcedores. Época de ouro do alvinegro do Rio Grande do Norte.

Em 1973, a equipe foi punida pela justiça desportiva e ficou sem calendário, o que resultou em uma excursão de mais de 100 dias pela Europa, Ásia e África. O nosso, zagueiro, e líder teve uma participação de destaque na viagem além mar, junto de outros atletas que aqui também honraram a camisa do Botafogo, como Baltazar, Valdeci Santana, Jorge Demolidor, Telino e Soares.

Em 1975, Édson encerrou a sua carreira de atleta e iniciou uma nova vida profissional como Economista formado pela UFRN.

Para nós torcedores, cronistas e desportistas ficou a certeza de que José Édson Gomes da Silva, o popular "Édson", escreveu o seu nome com tintas douradas e perpétuas na brilhante história do futebol paraibano.

Procase entrega equipamentos a projetos no Cariri Ocidental

Ações em áreas como caprinovinocultura, fruticultura, pequenas indústrias e artesanato são beneficiadas

A Secretaria de Estado da Agricultura Familiar e do Desenvolvimento do Semiárido (Seafds), por meio do Projeto de Desenvolvimento Sustentável do Cariri, Seridó e Curimataú (Procase), apoia empreendimentos produtivos nos territórios do Cariri Ocidental, Cariri Oriental, Curimataú, Seridó e Médio Sertão. Nesta primeira semana de dezembro, dois desses projetos produtivos receberam equipamentos para auxiliar na atividade da caprinocultura.

Esses projetos incluem ações nas áreas de caprinovinocultura, fruticultura, pequenas indústrias, artesanato, empreendimentos associativos e cooperativos, e outras atividades relativas à economia rural local, nas quais o Procase atua no fortalecimento de cadeias produtivas já existentes ou que apresentem fortes indicadores de consolidação e crescimento.

Junto à Associação dos Ovinocaprinocultores de Ouro Velho, na comunidade Pitombeira, o Procase realizou a entrega de um tanque de resfriamento e uma motoensiladeira. A comunidade também está sendo contemplada com a perfuração de um poço, implantação de um campo de produção de forragem com 10 mil raquetes de palma e instalação de kit de irrigação, e a aquisição de matrizes e reprodutores caprinos, beneficiando direta e indiretamente cerca de 60 pessoas da região.

Foto: Secom-PB

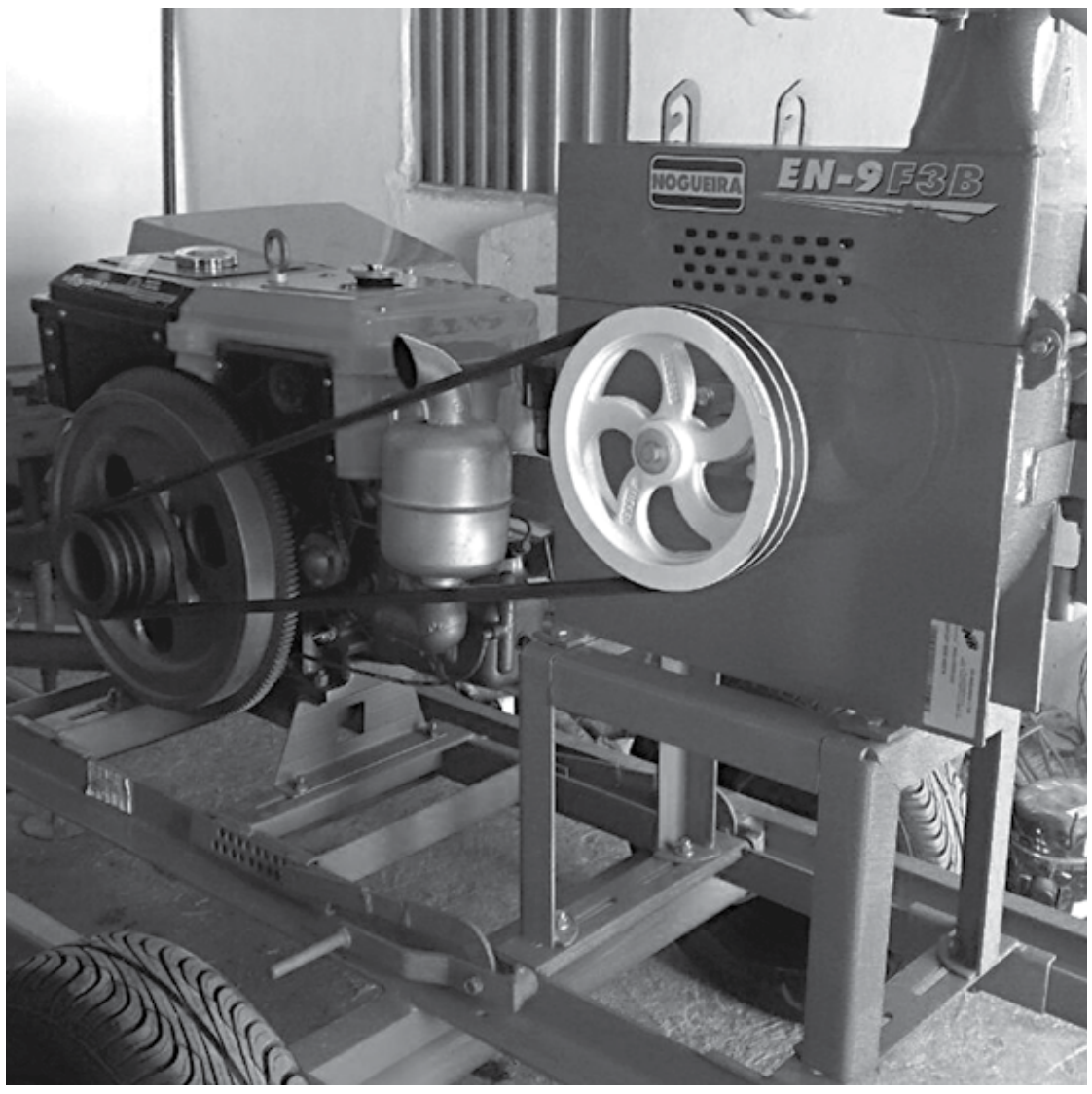

Nesta primeira semana de dezembro, dois projetos produtivos da região receberam equipamentos importantes

No município de Monteiro, a Associação dos Trabalhadores Rurais do Assentamento Xique Xique, também foi contemplada com um tanque de resfriamento de leite, visando incentivar e melhorar a capacidade de produção dos agricultores na atividade da caprinocultura, proporcionando uma melhoria na qualidade de vida, o fortalecimento da segurança alimentar e o desenvolvimento econômico e sustentável da comunidade. O assentamento também recebe a implantação de um campo de produção de forragem, com perfuração de poço e instalação de kit de irrigação, construção de um viveiro de mudas e aquisição de matrizes e reprodutores para caprinocultura.

No território do Cariri Ocidental, o Procase apoia 26 projetos produtivos, em 16 municípios distintos, com atividades de caprinovinocultura, artesanato e apicultura, totalizando um investimento de mais de R$ 7 milhões.

O Procase é fruto da parceria entre o Governo do Estado da Paraíba e o Fundo Internacional de Desenvolvimento Agrícola (Fida), organismo das Nações Unidas (ONU), beneficiando 56 municípios do Semiárido paraibano, e visa fortalecer a agricultura familiar e contribuir para o desenvolvimento rural sustentável, reduzindo os níveis de pobreza rural e fortalecendo ações de prevenção e mitigação da desertificação.

PF apura crimes contra o sistema financeiro

Alex Rodrigues
Da Agência Brasil

A Polícia Federal (PF) e o Ministério Público Federal (MPF) deflagaram ontem uma nova etapa da Operação Ararath, cuja primeira fase foi desencadeada em 2013, em Mato Grosso, para apurar crimes contra o sistema financeiro nacional.

Seis mandados de busca e apreensão expedidos pelo Tribunal Regional Federal da 1ª Região (TRF1) estão sendo cumpridos. A PF não divulgou detalhe sobre os alvos das investigações, que correm em segredo de Justiça.

Esta 15ª fase da Operação Ararath recebeu o nome de Cocite e apura especificamente os indícios de que integrantes de organização criminosa investigada desde 2011 teriam, mais recentemente, cometido os crimes de coação e embaraço às investigações penais.

Em novembro de 2013, quando deflagrou a Operação Ararath, a PF estimou que, desde 1998, os investigados tinham movimentado mais de meio bilhão de reais. Ainda de acordo com a PF, o grupo investigado utilizava empresas de factoring (fomento mercantil) como fachada para concessão de empréstimos a diversas pessoas físicas e jurídicas no Estado.

Os recursos, segundo os investigadores, eram movimentados nas contas das factorings e de outras empresas ligadas a integrantes do grupo. O principal crime apurado consiste no fato de que as empresas de factoring, de natureza estritamente mercantil e com a finalidade principal de assessoria e de compra de títulos de crédito, exercia outras atividades exclusivas de instituição financeira, não autorizadas pelo Banco Central, como, por exemplo, concessão de empréstimos com exigência de garantia.

Agentes públicos e empresários foram denunciados pelo MPF, entre eles o ex-secretário da Casa Civil e de Fazenda do Estado de Mato Grosso Éder de Moraes Dias, condenado pela Justiça. Em setembro desse ano, ao deflagrar a 12ª fase da Ararath, a PF fez buscas e apreendeu documentos em 64 endereços, incluindo imóveis ligados ao ministro da Agricultura Blairo Maggi e o gabinete do deputado federal Ezequiel Fonseca (PP-MT), na Câmara dos Deputados.

Nomeada como Operação Malebolge, essa etapa foi autorizada pelo Supremo Tribunal Federal (STF), após o ministro da Corte, Luiz Fux, ter autorizado, no final de agosto, a instauração de um inquérito para investigar denúncias feitas pelo ex-governador de Mato Grosso Silval Barbosa em acordo de delação premiada com a Procuradoria-Geral da República (PGR).

No Rio: cresce número de mortos pela polícia

Vitor Abdala
Da Agência Brasil

O Estado do Rio de Janeiro registrou 125 homicídios decorrentes de intervenção policial em novembro deste ano. O número de casos é 33% superior do que novembro do ano passado, quando a polícia fluminense matou 94 pessoas. O dado foi divulgado ontem pelo Instituto de Segurança Pública, vinculado à Secretaria Estadual de Segurança do Rio. De acordo com o ISP, os homicídios cometidos pela polícia representam 20,9% do total das mortes por agressão no Estado do Rio de Janeiro em novembro deste ano, que foram 599 no total.

Os homicídios decorrentes de ação policial foram o motivo do aumento de 3,1% no índice de letalidade violenta no Estado, já que os demais crimes tiveram queda: homicídios (menos oito vítimas), latrocínios (menos duas vítimas) e lesão corporal seguida de morte (menos três vítimas).

Considerando-se os 11 primeiros meses de 2017, a polícia do Rio matou 1.035 pessoas, 11,9% (ou 110 casos) a mais do que no mesmo período do ano passado, quando foram mortas 925 pessoas. O número de policiais civis e militares mortos em serviço, por outro lado, caiu de sete em novembro de 2016 para três em novembro deste ano. No acumulado do ano, as mortes de policiais em serviço também recuaram, de 40 em 2016 para 31 neste ano.

Outros crimes

Foram registrados 453 casos de homicídio em novembro de 2017, 1,7% a menos do que no mesmo período de 2016. Os roubos de rua também recuaram (16,6%), ao passar de 12.167 em novembro de 2016 para 10.144 no mesmo mês de 2017. Também foram registradas quedas nos roubos a estabelecimentos comerciais (-13,1%) e a residências (-18,4%). Os roubos de carga tiveram queda de 15% no período.

Preso no Paraguai

Rio pedirá extradição de chefe do tráfico

Cristina Indio do Brasil
Da Agência Brasil

A Subsecretaria de Inteligência da Secretaria de Estado de Segurança do Rio de Janeiro encaminhou ofício à Vara de Execuções Penais do Tribunal de Justiça do Estado do Rio de Janeiro (TJRJ) para a extradição do traficante Marcelo Fernando Pinheiro Veiga, o Marcelo Piloto, preso no Paraguai. O documento encaminhado à Justiça fluminense é endereçado ao Departamento de Recuperação de Ativos e Cooperação Jurídica Internacional do Ministério da Justiça e Segurança Pública.

Ainda no documento, a Subsecretaria de Inteligência pediu que o nome do traficante, já condenado por roubo a 21 anos, seja incluído no alerta vermelho da Organização Internacional de Polícia Criminal, a Interpol. Para o órgão, isso pode facilitar o processo de extradição.

Marcelo Piloto foi preso na quarta-feira (13), na cidade de Encarnación, no Paraguai, durante uma operação integrada da Secretaria de Inteligência em conjunto com a representação da Polícia Federal do Brasil naquele país, a Secretaria Nacional Antidrogas do Paraguai, a Polícia Nacional do Paraguai e a Agência Antidrogas Americana (DEA).

Na extensa ficha criminal de Marcelo Piloto estão crimes de homicídio, de tráfico e associação para o tráfico, de latrocínio e de roubos. Segundo a Secretaria de Segurança do Rio, o criminoso estava escondido há anos no Paraguai, de onde enviava armas, drogas e munições para abastecer as favelas dominadas pela maior facção criminosa do Rio de Janeiro.

Para as forças de segurança do Estado, a prisão de Marcelo Piloto representou um grande golpe no crime organizado do Rio de Janeiro, porque se trata do maior fornecedor de armas, munições e explosivos da facção criminosa.

Adversários de Bota e Treze são conhecidos

Wellington Sérgio
wsergionobre@yahoo.com.br

Botafogo e Treze, representantes da Paraíba na 30ª edição da Copa do Brasil/2018, conheceram ontem os adversários da primeira fase da disputa nacional, em sorteio realizado pela Confederação Brasileira de Futebol (CBF). O Belo enfrentará o Floresta-CE fora de casa, enquanto o Galo da Borborema terá pela frente o Figueirense-SC, em Campina Grande.

A entidade nacional ainda não definiu as datas e locais das partidas. Para passar para a próxima fase o atual campeão paraibano atuará por um simples empate, diferente do time serrano, que tem a obrigação de vencer. A primeira fase terá 80 participantes e acontecerá no período de 31 de janeiro a 7 de fevereiro. Os confrontos serão em jogos únicos fora de casa para os times de maior expressão, com vantagem do empate para classificação.

Defesa Civil amplia sistema de alerta

Isabela Vieira
Da Agência Brasil

A partir da próxima segunda-feira (18), os estados do Espírito Santo, Rio de Janeiro e Rio Grande do Sul farão parte do sistema de alerta de desastres naturais por SMS, da Defesa Civil Nacional. Quem se cadastrar, pelo próprio telefone, será avisado sobre chuvas fortes, inundações, cheias e deslizamentos de terra, para que possa se proteger ou permanecer em áreas seguras. O serviço é gratuito e será oferecido por meio de uma parceria entre a Agência Nacional de Telecomunicações (Anatel), órgãos de Defesa Civil e operadoras de telefonia móvel. A intenção da Anatel é expandir o sistema de alerta para todo o país até meados de 2018.

ESTADO DA PARAÍBA
FUNDO MUNICIPAL DE SAÚDE DE ALAGOA GRANDE
RESULTADO FASE HABILITAÇÃO - TOMADA DE PREÇOS Nº 00004/2017

OBJETO: Obras remanescentes de construção de academias de saúde. LICITANTES HABILITADOS: CONCÓRDIA SERVIÇOS DE ENGENHARIA EIRELI - ME; COSTA L CONSTRUÇÕES E EMPREENDIMENTOS LTDA; ESTRUCTURAL ENGENHARIA LTDA - ME; OS CONSTRUÇÕES EIRELI. . LICITANTE INABILITADO: DIAS CONSTRUÇÕES LTDA - EPP. Dos atos decorrentes do procedimento licitatório, caberão recursos nos termos do Art. 109, da Lei Federal nº. 8.666/93 e suas alterações. Comunica-se que, em não havendo interposição de recursos, a sessão pública para abertura dos envelopes Proposta de Preços será realizada no dia 22/12/2017, às 08:30 horas, no mesmo local da primeira reunião. Maiores informações poderão ser obtidas junto a Comissão Permanente de Licitação, Rua Gedeão Amorim, 133 - Centro - Alagoa Grande - PB, no horário das 08:00 as 12:00 horas dos dias úteis. Telefone: (83) 3273-2267. E-mail: saude_alg@hotmail.com. Alagoa Grande - PB, 14 de Dezembro de 2017. FLÁVIA MEIRELLES ALVES DE ARAÚJO GONÇALVES - Presidente da Comissão.

ESTADO DA PARAÍBA
FUNDO MUNICIPAL DE SAÚDE DE ALAGOA GRANDE
RESULTADO FASE HABILITAÇÃO - TOMADA DE PREÇOS Nº 00005/2017

OBJETO: Obras remanescentes de construção, ampliação e reforma de UBS. LICITANTES HABILITADOS: CONCÓRDIA SERVIÇOS DE ENGENHARIA EIRELI - ME; COSTA L CONSTRUÇÕES E EMPREENDIMENTOS LTDA; ESTRUCTURAL ENGENHARIA LTDA - ME; OS CONSTRUÇÕES EIRELI. Dos atos decorrentes do procedimento licitatório, caberão recursos nos termos do Art. 109, da Lei Federal nº. 8.666/93 e suas alterações. Comunica-se que, em não havendo interposição de recursos, a sessão pública para abertura dos envelopes Proposta de Preços será realizada no dia 22/12/2017, às 09:00 horas, no mesmo local da primeira reunião. Maiores informações poderão ser obtidas junto a Comissão Permanente de Licitação, Rua Gedeão Amorim, 133 - Centro - Alagoa Grande - PB, no horário das 08:00 as 12:00 horas dos dias úteis. Telefone: (83) 3273-2267. E-mail: saude_alg@hotmail.com. Alagoa Grande - PB, 14 de Dezembro de 2017. FLÁVIA MEIRELLES ALVES DE ARAÚJO GONÇALVES - Presidente da Comissão.

PREFEITURA MUNICIPAL DE ARAÇAGI/PB.
AVISO DE LICITAÇÃO - PREGÃO PRESENCIAL Nº 58/2017

Torna público que fará realizar através do Pregoeiro Oficial e Equipe de Apoio, sediada na Av. Olívio Maroja, 278, Centro - Araçagi – PB, às 11h00min - (horário local), do dia 29.12.2017, licitação modalidade PREGÃO na forma PRESENCIAL, do tipo menor preço, para aquisições parceladas de COMBUSTÍVEIS - (Gasolina e Óleo Diesel), destinados aos atendimentos das Frotas Veiculares pertencentes e/ou locadas a Edilidade e aos Fundos Municipais de Saúde e Assistência Social, exercício 2018. Recursos: previstos nos orçamentos vigentes. Fundamento legal: Leis Federais nºs 8.666/93, 10.520/02, 123/2006 e Decreto Municipal nº 03/2017. Demais esclarecimentos e Cópia do referido Edital poderão ser obtidos no endereço retro mencionado, em dias úteis, no horário compreendido de 08h00min às 12h00min.

Araçagi/PB, 15 de dezembro de 2017.
WALBERTO JOSÉ DA SILVA - Pregoeiro Oficial

PREFEITURA MUNICIPAL DE ARAÇAGI/PB
AVISO DE LICITAÇÃO - PREGÃO PRESENCIAL Nº 059/2017.

Torna público que fará realizar através do Pregoeiro Oficial e Equipe de Apoio, sediada na Av. Olívio Maroja, 278, Centro – Araçagi/PB, às 14h30min – (horário local), do dia 29.12.2017, licitação modalidade PREGÃO, de forma PRESENCIAL, do tipo MENOR PREÇO, para aquisições parceladas de Gêneros Alimentícios, destinados aos atendimentos da MERENDA ESCOLAR / PNAE / PNAP / CRAS / PROJOVEM / CRECHES, demais Secretarias Municipais e FUNDOS MUNICIPAIS DE SAÚDE e ASSISTÊNCIA SOCIAL, exercício 2018. Recursos: previstos no orçamento vigente. Fundamento legal: Lei Federal nº 10.520/02 e Decreto Municipal nº 03/2017. Informações: no horário das 08h00min as 12h00min, dos dias úteis, no endereço supracitado.

Araçagi - PB, 15 de dezembro de 2017.
WALBERTO JOSÉ DA SILVA - Pregoeiro Oficial

ESTADO DA PARAÍBA
PREFEITURA MUNICIPAL DE AREIA
EXTRATO DE DISTRATO DO CONTRATO Nº. 00051/2016

OBJETO: CONSTRUÇÃO DE UM MATADOURO
FUNDAMENTO LEGAL: artigo 79, II, da Lei nº. 8.666/93.
JUSTIFICATIVA: a obra encontra-se paralisada por falta de repasse financeiro.
DISTRATADAS: Prefeitura Municipal de Areia/PB e COLINAS INCORPORAÇÃO E CONSTRUTORA, INSCRITO NO CNPJ Nº. 10.763.027/0001-90. VALOR: R$ 805.338,49 (Oitocentos e cinco mil trezentos e trinta e oito reais e quarenta e nove centavos).

Areia/PB, 13 de dezembro de 2017.
João Francisco Batista de Albuquerque
Prefeito

ESTADO DA PARAÍBA
PREFEITURA MUNICIPAL DE AREIA
EXTRATO DE DISTRATO DO CONTRATO Nº. 00011/2014

OBJETO: CONTRATAÇÃO DE EMPRESA DO RAMO PARA EXECUTAR OBRAS DE CONSTRUÇÃO DE QUADRAS COBERTAS
FUNDAMENTO LEGAL: artigo 79, II, da Lei nº. 8.666/93.
JUSTIFICATIVA: a obra encontra-se paralisada por falta de repasse financeiro.
DISTRATADAS: Prefeitura Municipal de Areia/PB e COLINAS INCORPORAÇÃO E CONSTRUTORA, INSCRITO NO CNPJ Nº. 10.763.027/0001-90. VALOR: R$ 587.501,04 (Quinhentos e Oitenta e Sete Mil Quinhentos e Um Reais e Quatro Centavos).

Areia/PB, 13 de dezembro de 2017.
João Francisco Batista de Albuquerque
Prefeito

ESTADO DA PARAÍBA
PREFEITURA MUNICIPAL DE ARARUNA
RESULTADO FASE PROPOSTA - TOMADA DE PREÇOS Nº 00001/2017

OBJETO: serviços de reposição de paralelepípedos e meio fio em diversas ruas, bem como a inserção de Rampas de Acessibilidade em passeios públicos da cidade de Araruna - PB. LICITANTE DECLARADO VENCEDOR e respectivo valor total da contratação: PB CONSTRUÇÕES E COMÉRCIO LTDA - EPP - Valor: R$ 70.135,45. Dos atos decorrentes do procedimento licitatório, caberão recursos nos termos do Art. 109, da Lei Federal nº. 8.666/93 e suas alterações. Maiores informações poderão ser obtidas junto a Comissão Permanente de Licitação, Rua Professor Moreira, 21 - Centro - Araruna - PB, no horário das 08:00 as 12:00 horas dos dias úteis. Telefone: (083) 3373-1010. E-mail: licita@araruna.pb.gov.br.

Araruna - PB, 15 de dezembro de 2017.
ÍKARO ALMEIDA NASCIMENTO ARAÚJO MORAIS
Presidente da Comissão.

ESTADO DA PARAÍBA
FUNDO MUNICIPAL DE SAÚDE DE ARARUNA
EXTRATO DE CONTRATO

OBJETO: AQUISIÇÃO DE UM EQUIPAMENTO SEMI-AUTOMÁTICO DESTINADO AO LABORATÓRIO DE ANÁLISES CLÍNICAS DO MUNICÍPIO DE ARARUNA - PB. FUNDAMENTO LEGAL: Pregão Presencial nº 00021/2017. DOTAÇÃO: ORÇAMENTO DE 2017; Recursos Próprios do Município de Araruna:. VIGÊNCIA: até o final do exercício financeiro de 2017. PARTES CONTRATANTES: Fundo Municipal de Saúde de Araruna e: CT Nº 00097/2017 - 15.12.17 - QUIBASA QUIMICA BASICA LTDA - R$ 14.000,00.

ESTADO DA PARAÍBA
FUNDO MUNICIPAL DE SAÚDE DE ARARUNA
HOMOLOGAÇÃO - PREGÃO PRESENCIAL Nº 00021/2017

Nos termos do relatório final apresentado pelo Pregoeiro Oficial e observado parecer da Assessoria Jurídica, referente ao Pregão Presencial nº 00021/2017, que objetiva: AQUISIÇÃO DE UM EQUIPAMENTO SEMI-AUTOMÁTICO DESTINADO AO LABORATÓRIO DE ANÁLISES CLÍNICAS DO MUNICÍPIO DE ARARUNA - PB; HOMOLOGO o correspondente procedimento licitatório em favor de: QUIBASA QUIMICA BASICA LTDA - R$ 14.000,00.

Araruna - PB, 15 de Dezembro de 2017.
AMÉRICA LOUDAL FLORENTINO TEIXEIRA DA COSTA
Secretária de Saúde.

PREFEITURA MUNICIPAL DE BORBOREMA
EXTRATO DE TERMO ADITIVO

Segundo Termo Aditivo. Ref. ao Contrato de n°. 0040/2017. Objeto: prorrogação por mais 180 (cento e oitenta) dias, contados do termino do prazo de vigência do primeiro termo aditivo datado em 14/09/2017 e com termino de vigência em 17/12/2017, celebrado inicialmente entre as partes objetivando a executar serviços de Pavimentação de Diversas Ruas, deste Município. Contratante: Prefeitura Municipal de Borborema - Gilene Cândido da Silva Leite Cardoso - Prefeita. Contratado: S & L - Construções e Incorporações LTDA - EPP - CNPJ nº 04.326.123/0001-78 - representante: José Nilton Lima da Silva. Justificativa: Por motivos elencados, o impedimento da execução por ato de terceiro reconhecido pela Administração que, neste caso, foi o atraso na entrega do material pelo fornecedor da empresa, conforme Parecer Jurídico, datado em 12/12/2017. Regimento: Lei 8.666/93 e suas alterações posteriores. Data Termo Aditivo: 14/12/2017. Nova vigência do contrato com 2º Termo Aditivo: 18/06/2018.

ESTADO DA PARAÍBA
PREFEITURA MUNICIPAL DE BARRA DE SANTANA
RATIFICAÇÃO E ADJUDICAÇÃO - INEXIGIBILIDADE Nº IN00010/2017

Nos termos dos elementos constantes da respectiva Exposição de Motivos que instrui o processo e observado o parecer da Assessoria Jurídica, referente a Inexigibilidade de Licitação nº IN00010/2017, que objetiva: CONTRATAÇÃO DA BANDA MISTURA QUENTE PARA A FESTA DE PADROEIRO DO DISTRITO DE MORORÓ DO MUNICIPIO DE BARRA DE SANTANA - PB; RATIFICO o correspondente procedimento e ADJUDICO o seu objeto a: AGNALDO DE SOUSA FREIRES 65989759720 - R$ 10.000,00.

Barra de Santana - PB, 15 de Dezembro de 2017.
CACILDA FARIAS LOPES DE ANDRADE - Prefeita.

ESTADO DA PARAÍBA
PREFEITURA MUNICIPAL DE BARRA DE SANTANA
EXTRATO DE CONTRATO

OBJETO: CONTRATAÇÃO DA BANDA MISTURA QUENTE PARA A FESTA DE PADROEIRO DO DISTRITO DE MORORÓ DO MUNICIPIO DE BARRA DE SANTANA - PB. FUNDAMENTO LEGAL: Inexigibilidade de Licitação nº IN00010/2017. DOTAÇÃO: Recursos Próprios do Município de Barra de Santana: 12.120.13.813.2020.2050 - 33.90.39.. VIGÊNCIA: 90 (noventa) dias. PARTES CONTRATANTES: Prefeitura Municipal de Barra de Santana e: CT Nº 06601/2017 - 15.12.17 - AGNALDO DE SOUSA FREIRES 65989759720 - R$ 10.000,00.

Barra de Santana - PB, 15 de Dezembro de 2017.
CACILDA FARIAS LOPES DE ANDRADE - Prefeita.

PREFEITURA MUNICIPAL DE BOA VENTURA
COMISSÃO DE PREGÃO
AVISO DE LICITAÇÃO
PREGÃO PRESENCIAL Nº 058/2017

OBJETIVO: Contratação de empresa para prestação de serviços de borracharia (consertos de pneus), destinados aos veículos pertencentes à frota municipal, conforme especificações no edital e seus anexos.
ABERTURA: 28 de Dezembro de 2017 as 10:00:00 horas, na sede da prefeitura.
INFORMAÇÕES: Os interessados poderão obter o Edital na sala da CPL, localizada a Rua Emília Leite, nº s/n, Centro, Boa Ventura – PB, em todos os dias úteis de segundas às sextas-feiras, das 8h às 12h.

Boa Ventura – PB, 15 de Dezembro de 2017.
ANA PAULA CHAGAS DA SILVA
PREGOEIRA OFICIAL PMBV

PREFEITURA MUNICIPAL DE BOA VENTURA
COMISSÃO DE PREGÃO
AVISO DE LICITAÇÃO
PREGÃO PRESENCIAL Nº 057/2017

OBJETIVO: Contratação para prestação serviços de lavagem completa e limpeza dos veículos e maquinas da frota municipal, conforme especificações no edital e seus anexos.
ABERTURA: 28 de Dezembro de 2017 as 08:30:00 horas, na sede da prefeitura.
INFORMAÇÕES: na sala da CPL, localizada a Rua Emília Leite, nº s/n, Centro, Boa Ventura – PB, em todos os dias úteis de segundas às sextas-feiras, das 8h às 12h, os interessados poderão obter o Edital, bem como pelo site www.boaventura.pb.gov.br.

Boa Ventura – PB, 15 de Dezembro de 2017.
ANA PAULA CHAGAS DA SILVA
PREGOEIRA OFICIAL PMBV

ESTADO DA PARAÍBA
PREFEITURA MUNICIPAL DE CAJAZEIRAS
EXTRATO DE CONTRATOS

OBJETO: CONTRATAÇÃO DE CARROS PIPAS PARA ATENDER A DEMANDA DA SECRETARIA DE MEIO AMBIENTE.. FUNDAMENTO LEGAL: Dispensa de Licitação nº DP00029/2017. DOTAÇÃO: 02.120 – SEC. MUN. DO DES.. RURAL E DO MEIO AMBIENTE 20.601.2014.2053 –MANUT. DAS ATIV. DA SEC. DO DES. RURAL E DO MEIO AMBIENTE 33.90.36 – OUTROS SERVIÇOS DE TERCEIROS – PESSOA FÍSICA 001 – RECURSOS ORDINÁRIOS. VIGÊNCIA: 66 (sessenta e seis) dias. PARTES CONTRATANTES: Prefeitura Municipal de Cajazeiras e: CT Nº 00150/2017 - 15.12.17 - RONALDO LÚCIO SILVA DE ANDRADE - R$ 25.344,00; CT Nº 00151/2017 - 15.12.17 - MARIANA ALVES GOMES - R$ 25.344,00.

ESTADO DA PARAÍBA
PREFEITURA MUNICIPAL DE CAJAZEIRAS
HOMOLOGAÇÃO E ADJUDICAÇÃO - TOMADA DE PREÇOS Nº 00003/2017

Nos termos do relatório final apresentado pela Comissão Permanente de Licitação e observado o parecer da Assessoria Jurídica, referente a Tomada de Preços nº 00003/2017, que objetiva: Contratação de empresa para construção de Escola Núcleo 3 - Divinópolis - Cajazeiras -PB, com 06 (seis) salas, conforme solicitação da Secretaria Municipal de Educação.; HOMOLOGO o correspondente procedimento licitatório e ADJUDICO o seu objeto a: MACIEL & ROLIM CONSTRUCOES E SERVICOS LTDA - ME - R$ 1.105.439,58.

Cajazeiras - PB, 15 de Dezembro de 2017.
JOSE ALDEMIR MEIRELES DE ALMEIDA - Prefeito.

ESTADO DA PARAÍBA
PREFEITURA MUNICIPAL DE CAJAZEIRAS
COMISSÃO PERMANENTE DE LICITAÇÃO
SUSPENSÃO CONCORRÊNCIA Nº 0002/2017

Objeto:CONTRATAÇÃO DE EMPRESA PARA PAVIMENTAÇÃO EM PARALELEPÍPEDO DE DIVERSAS RUAS DA ZONA URBANA DO MUNICÍPIO DE CAJAZEIRAS. - Ministério das Cidades/CAIXA, Programa PRO-MUNICÍPIOS - Implantação de Infra-estruturaUrbana:: Contrato de Repasse nº 830358/2016/MCIDADES/CAIXA, Processo nº 2641.1030125-73/2016 - 19 (dezenove) ruas. - Ministério das Cidades/CAIXA, Programa PRO-MUNICÍPIOS - Implantação de Infra-estruturaUrbana:: Contrato de Repasse nº 834700/2016/MCIDADES/CAIXA, Processo nº 2641.1034818-16/2016 - 4 (quatro) ruas.

O Presidente da Comissão Permanente de Licitação da Prefeitura Municipal de Cajazeiras, de acordo com o artigo 109, alínea a, § 2º e 3º da Lei 8.666/93, suspende a data de abertura dos envelopes das Propostas de Preços, tendo em vista análise dos recursos administrativos interpostos pelas empresas INABILITADAS: CRV CONSTRUCOES E SERVICOS LTDA - ME - CNPJ: 07.609.311/0001-00; ACCOCIL CONSTRUÇÕES E LOCAÇÕES EIRELI-EPP - CNPJ: 02.349.757/0001-10. A empresa MAXICASA COMERCIO CONSTRUCOES E SERVICOS LTDA. – ME, interpôs recurso contra as empresas: CONSTRUTORA SUASSUNA & MARTINS LTDA - EPP - CNPJ: 04.441.785/0001-99; PROJET CONSTRUCOES, SERVICOS E TRANSPORTES EIRELI - ME - CNPJ: 20.014.873/0001-60 e JOAQUIM ALVES DA SILVA CONSTRUCOES EIRELI - ME - CNPJ: 20.306.935/0001-08. A CLPabre prazo para as interessada contra razoar de 05 (cinco) dias úteis. A data para abertura dos envelopes referente PROPOSTA, será posteriormente publicada através dos meios de comunicação oficiais.

ESTADO DA PARAÍBA
PREFEITURA MUNICIPAL DE CONDE
HOMOLOGAÇÃO - PREGÃO PRESENCIAL Nº 00027/2017

Nos termos do relatório final apresentado pelo Pregoeiro Oficial e observado parecer da Assessoria Jurídica, referente ao Pregão Presencial nº 00027/2017, que objetiva: Aquisição de Bombas D'água Submersas; HOMOLOGO o correspondente procedimento licitatório em favor de: C.W.C. DISTRIBUIDORA LTDA - ME - R$ 30.684,90

Conde - PB, 18 de Dezembro de 2017
MARCIA DE FIGUEIREDO LUCENA LIRA
Prefeita

ESTADO DA PARAÍBA
PREFEITURA MUNICIPAL DE CONDE
HOMOLOGAÇÃO - PREGÃO PRESENCIAL Nº 00030/2017

Nos termos do relatório final apresentado pelo Pregoeiro Oficial e observado parecer da Assessoria Jurídica, referente ao Pregão Presencial nº 00030/2017, que objetiva: Contratação de projetos de arquitetura e executivos complementares de engenharia para a reforma e ampliação de escolas no município de Conde/PB; HOMOLOGO o correspondente procedimento licitatório em favor de: BOMSUCESSO CONSTRUCOES E SERVICOS LTDA - ME - R$ 18.900,00.

Conde - PB, 14 de Dezembro de 2017
MARCIA DE FIGUEIREDO LUCENA LIRA
Prefeita.

PREFEITURA MUNICIPAL DE CAMPINA GRANDE
SUPERINTENDENCIA DE TRANSITO E TRANSPORTES PUBLICOS DE CAMPINA GRANDE
HOMOLOGAÇÃO - PREGÃO PRESENCIAL Nº 00033/2017

Nos termos do relatório final apresentado pela Pregoeira Oficial e observado parecer da Assessoria Jurídica, referente ao Pregão Presencial nº 00033/2017, que objetiva: Contratação de Empresa para fornecimento de material eletrônico e ferramentas destinados a manutenção da rede de dados da Superintendência de Transito e Transportes Públicos.; HOMOLOGO o correspondente procedimento licitatório em favor de: ISPTEC - SISTEMA DE COMUNICAÇÕES LTDA - R$ 10.221,50; SET SOLUÇÕES EDUCACIONAIS E TECNOLOGIA - R$ 15.675,00; SUPRIMAIS COMERCIO E SERVIÇOS DE INFORMATICA - R$ 2.031,00. CAMPINA GRANDE - PB, 14 DE DEZEMBRO DE 2017. FELIX ARAUJO NETO - DIRETOR SUPERINTENDENTE.

ESTADO DA PARAÍBA
FUNDO MUNICIPAL DE SAÚDE DE CABEDELO
AVISO DE ADIAMENTO
PREGÃO PRESENCIAL Nº 00076/2017

O Pregoeiro Oficial comunica aos interessados que o Pregão Presencial nº 00076/2017, cujo objeto é Aquisição de Materiais, Equipamentos e Mobiliários Médico Hospitalares, visando a atender a demanda do Hospital Municipal e Maternidade Pe. Alfredo Barbosa / HMMPAB - PARTICIPAÇÃO EXCLUSIVA ME/EPP, marcado para o dia 26 de dezembro de 2017, às 08:30h, teve seu horário remarcado para as 14:00h do mesmo dia.
Telefone: (083) 3250-3121 / Email: sescab.licitacao@cabedelo.pb.gov.br

Cabedelo - PB, 15 de Dezembro de 2017
GLAUCIENE PINHEIRO SANTOS– Pregoeira Substituta

ESTADO DA PARAÍBA
FUNDO MUNICIPAL DE SAÚDE DE CABEDELO
AVISO DE ADIAMENTO
PREGÃO PRESENCIAL Nº 00083/2017

O Pregoeiro Oficial comunica aos interessados que o Pregão Presencial nº 00083/2017, cujo objeto é Aquisição de Materiais, Equipamentos e Mobiliários Médico Hospitalares, visando a atender a demanda do Hospital Municipal e Maternidade Pe. Alfredo Barbosa / HMMPA - AMPLA PARTICIPAÇÃO (SEM COTA), marcado para o dia 26 de dezembro de 2017, às 10:30h, teve seu horário remarcado para as 15:00h do mesmo dia.
Telefone: (083) 3250-3121 / Email: sescab.licitacao@cabedelo.pb.gov.br

Cabedelo - PB, 15 de Dezembro de 2017
GLAUCIENE PINHEIRO SANTOS– Pregoeira Substituta

ESTADO DA PARAÍBA
FUNDO MUNICIPAL DE SAÚDE DE CABEDELO
AVISO DE ADIAMENTO
PREGÃO PRESENCIAL Nº 00084/2017

O Pregoeiro Oficial comunica aos interessados que o Pregão Presencial nº 00084/2017, cujo objeto é Aquisição de Materiais, Equipamentos e Mobiliários Médico Hospitalares, visando a atender a demanda do HMMPAB - AMPLA PARTICIPAÇÃO (COM COTA), marcado para o dia 26 de dezembro de 2017, às 11:30h, teve seu horário remarcado para as 16:00h do mesmo dia.
Telefone: (083) 3250-3121 / Email: sescab.licitacao@cabedelo.pb.gov.br

Cabedelo - PB, 15 de Dezembro de 2017
GLAUCIENE PINHEIRO SANTOS– Pregoeira Substituta

ESTADO DA PARAÍBA
FUNDO MUNICIPAL DE SAÚDE DE CABEDELO
AVISO DE ADIAMENTO
PREGÃO PRESENCIAL Nº 00085/2017

O Pregoeiro Oficial comunica aos interessados que o Pregão Presencial nº 00085/2017, cujo objeto é Aquisição de Medicamentos sob controle da Portaria 344/98, por solicitação da Assistência Farmacêutica, da Secretaria Municipal de Saúde Cabedelo, marcado para o dia 22 de dezembro de 2017, às 08:30h, fica adiado para o dia 27 de dezembro de 2017, às 08:30h.
Telefone: (083) 3250-3121 / Email: sescab.licitacao@cabedelo.pb.gov.br

Cabedelo - PB, 15 de Dezembro de 2017
GLAUCIENE PINHEIRO SANTOS– Pregoeira Substituta

ESTADO DA PARAÍBA
PREFEITURA MUNICIPAL DE CURRAL DE CIMA
AVISO DE LICITAÇÃO
PREGÃO PRESENCIAL Nº 00041/2017

Torna público que fará realizar através do Pregoeiro Oficial e Equipe de Apoio, sediada na Rua Josefa Eugênia, S/N - Centro - Curral de Cima - PB, às 10:00 horas do dia 29 de Dezembro de 2017, licitação modalidade Pregão Presencial, do tipo MAIOR LANCE, para: A CONTRATAÇÃO DE INSTITUIÇÃO FINANCEIRA PARA PRESTAÇÃO DOS SERVIÇOS DE GESTÃO DE FOLHA DE PAGAMENTO, COM EXCLUSIVIDADE, DE SALÁRIOS, PROVENTOS E VENCIMENTOS, APOSENTADORIAS, PENSÕES E SIMILARES, DE SERVIDORES. Fundamento legal: Lei Federal nº 10.520/02e Decreto Municipal nº. 425/2017. Informações: no horário das 08:00 as 12:00 horas dos dias úteis, no endereço supracitado. Telefone: (83) 3626-1040. Edital: www.tce.pb.gov.br.

Curral de Cima - PB, 15 de Dezembro de 2017.
RODRIGO COSTA DOS SANTOS - Pregoeiro Oficial.

PREFEITURA MUNICIPAL DE CUITÉ
AVISO DE PRORROGAÇÃO DO PREGÃO PRESENCIAL Nº. 076/2017

Objeto:SISTEMA DE REGISTRO DE PREÇOS PARA FUTURA E EVENTUAL AQUISIÇÃO DE FARDAMENTO ESCOLAR DESTINADO AOS ALUNOS DA REDE MUNICIPAL DE ENSINO NovaData Para Início da Sessão:09:00 (hora local) do dia 29/12/2017. Local:Sala da CPL, Sede da Prefeitura Municipal de Cuité, Rua 15 de Novembro, 159, centro. Motivo da Prorrogação: Reformulação do Edital e/ou seus anexos.Informações e Retirada de Edital:Segunda a Sexta-feira,das 08h às 12h, Tel. 83-3372-2246,e-mail licitacao.pmc@cuite.pb.gov.br,www.cuite.pb.gov.br ou em www.tce.pb.gov.br.

Cuité/PB, 15 de dezembro de 2017.
BRUCE DA SILVA SANTOS
Pregoeiro Oficial

ESTADO DA PARAÍBA
PREFEITURA MUNICIPAL DE CAMALAÚ
AVISO DE LICITAÇÃO
PREGÃO PRESENCIAL Nº 00042/2017

Torna público que fará realizar através do Pregoeiro Oficial e Equipe de Apoio, sediada na Rua Nominando Firmo, 56 - Centro - Camalaú - PB, às 08:30 horas do dia 28 de Dezembro de 2017, licitação modalidade Pregão Presencial, do tipo menor preço, para: Futura e eventual contratação de empresa especializada no fornecimento de refeições prontas dentro do limite urbano do Município para atender as demandas das Secretarias Municipais através de SRP (Sistema de Registro de Preços). Recursos: previstos no orçamento vigente. Fundamento legal: Lei Federal nº 10.520/02. Informações: no horário das 07:00 as 13:00 horas dos dias úteis, no endereço supracitado. Telefone: (83) 33021013. E-mail: cplcamalaulicita@gmail.com. Edital: www.camlau.pb.gov.br ou www.tce.pb.gov.br.

Camalaú - PB, 14 de Dezembro de 2017.
MARCIEL ALVES DA SILVA
Pregoeiro Oficial.

ESTADO DA PARAÍBA
PREFEITURA MUNICIPAL DE DAMIÃO
AVISO DE LICITAÇÃO
TOMADA DE PREÇOS Nº 00004/2017

Torna público que fará realizar através da Comissão Permanente de Licitação, sediada na Rua Juviniano Gomes de Lima, SN - Centro - Damião - PB, às 08:30 horas do dia 02 de Janeiro de 2018, licitação modalidade Tomada de Preços, do tipo menor preço global, para: Contratação de empresa do ramo de construção civil para executar a obra de construção de Cemitério Público, na cidade de Damião/PB. Recursos: previstos no orçamento vigente. Fundamento legal: Lei Federal nº 8.666/93 e suas alterações posteriores. Informações: no horário das 08:00 as 12:00 horas dos dias úteis, no endereço supracitado. Telefone: (083) 3635-1013. E-mail: damiaoprefeitura@gmail.com. Edital: www.tce.pb.gov.br.

Damião - PB, 15 de Dezembro de 2017.
JARKISOMIR OLIVEIRA SANTOS - Presidente da Comissão.

ESTADO DA PARAÍBA
PREFEITURA MUNICIPAL DE GADO BRAVO
AVISO DE LICITAÇÃO
PREGÃO PRESENCIAL Nº 051/2017/SRP

Torna público que fará realizar através do Pregoeiro Oficial e Equipe de Apoio, sediada na José Mariano Barbosa, SN - Centro - Gado Bravo - PB, às 09:30 horas do dia 29 de dezembro de 2017, licitação modalidade Pregão Presencial, do tipo menor preço, visando formar Sistema de Registro de Preços para contratações futuras, para: AQUISIÇÃO DE MEDICAMENTOS DESTINADOS AO ATENDIMENTO DAS NECESSIDADES FUNDO MUNICIPAL DE SAUDE PELO SISTEMA DE REGISTRO DE PREÇOS - SRP. Recursos: previstos no orçamento vigente. Fundamento legal: Lei Federal nº 10.520/02 e Decreto Municipal nº 0325/2009. Informações: no horário das 08:00 as 12:00 horas dos dias úteis, no endereço supracitado. Telefone: (83) 3347-1820. Email: licitacao.gbravo@ymail.com

Gado Bravo - PB, 15 de dezembro de 2017.
HILDA LUCIA BARBOSA - Pregoeiro Oficial

ESTADO DA PARAÍBA
PREFEITURA MUNICIPAL DE GADO BRAVO
AVISO DE LICITAÇÃO
PREGÃO PRESENCIAL Nº 052/2017/SRP

Torna público que fará realizar através do Pregoeiro Oficial e Equipe de Apoio, sediada na José Mariano Barbosa, SN - Centro - Gado Bravo - PB, às 11:00 horas do dia 29 de dezembro de 2017, licitação modalidade Pregão Presencial, do tipo menor preço, visando formar Sistema de Registro de Preços para contratações futuras, para:AQUISIÇÃO DE MATERIAL MEDICO-HOSPITALAR DE CONSUMO DESTINADOS AO ATENDIMENTO DAS NECESSIDADES FUNDO MUNICIPAL DE SAUDE PELO SISTEMA DE REGISTRO DE PREÇOS - SRP. Recursos: previstos no orçamento vigente. Fundamento legal: Lei Federal nº 10.520/02 e Decreto Municipal nº 0325/2009. Informações: no horário das 08:00 as 12:00 horas dos dias úteis, no endereço supracitado. Telefone: (83) 3347-1820. Email: licitacao.gbravo@ymail.comGado Bravo - PB, 15 de dezembro de 2017.
HILDA LUCIA BARBOSA - Pregoeiro Oficial

ESTADO DA PARAÍBA
PREFEITURA MUNICIPAL DE GADO BRAVO
AVISO DE LICITAÇÃO
PREGÃO PRESENCIAL Nº 053/2017/SRP

Torna público que fará realizar através do Pregoeiro Oficial e Equipe de Apoio, sediada na José Mariano Barbosa, SN - Centro - Gado Bravo - PB, às 13:00 horas do dia 27 de Fevereiro de 2017, licitação modalidade Pregão Presencial, do tipo menor preço, visando formar Sistema de Registro de Preços para contratações futuras, para:AQUISIÇÃO DE MATERIAL ODONTOLOGICO DE CONSUMO DESTINADOS AO ATENDIMENTO DAS NECESSIDADES FUNDO MUNICIPAL DE SAUDE PELO SISTEMA DE REGISTRO DE PREÇOS - SRP. Recursos: previstos no orçamento vigente. Fundamento legal: Lei Federal nº 10.520/02 e Decreto Municipal nº 0325/2009. Informações: no horário das 08:00 as 12:00 horas dos dias úteis, no endereço supracitado. Telefone: (83) 3347-1820. Email: licitacao.gbravo@ymail.comGado Bravo - PB, 13 de fevereiro de 2017.
HILDA LUCIA BARBOSA - Pregoeiro Oficial

PREFEITURA MUNICIPAL DE JACARAÚ
CONVOCAÇÃO PARA ABERTURA PROPOSTA DE PREÇO
TOMADA DE PREÇO Nº: 005/2017.

OBJETO: Obra civil pública de Reforma e Implantação de infraestrutura esportiva no Campo de Futebol Júlio Gomes da Costa– 1ª e 2ª etapa.
A PREFEITURA MUNICIPAL DE JACARAÚ torna público e convoca os interessados que a reunião para abertura e julgamento das propostas de preços da licitação TP 005/2017 ocorrerá no dia 19/12/17 as 10:00hs. (horário local). Maiores informações na sala da CPL, localizado na sede da Prefeitura Municipal de Jacaraú, na Rua Augusto Luna, 45 – Centro - Jacaraú, no horário de expediente de 08h00min as 13h00min, ou pelo site: www.jacarau.pb.gov.br.

Jacaraú-PB, 15 de dezembro de 2017.
Tássio Pereira da Silva
Presidente da CPL

ESTADO DA PARAÍBA
PREFEITURA MUNICIPAL DE JACARAÚ
Edital de Credenciamento nº 001/2017

O MUNICIPIO DE JACARAÚ – PB/FUNDO MUNICIPAL DE SAÚDE, pessoa jurídica de direito público interno, através da Comissão Permanente de Licitações, torna público para todos os interessados que está aberto Credenciamento para empresas especializadas para realização de exames laboratoriais, pelo período de 12 (doze) meses. O Credenciamento para seleção imediata acorrerá no período de 18/12/2017 até o dia 27/12/2017. Maiores informações e aquisição do edital completo no http://www.jacarau.pb.gov.br ou no departamento de licitações situada na Rua Augusto Luna, nº 45, Centro, Jacaraú-PB, CEP.: 58.278-000 no horário das 08h:00min as 13h:00min.

Jacaraú, 15 de dezembro de 2017.
Tássio Pereira da Silva
Presidente da CPL

ESTADO DA PARA ÍBA
PREFEITURA MUNICIPAL DE JOÃO PESSOA
SECRETARIA DE INFRA-ESTRUTURA
AVISO DE ADIAMENTO DE LICITAÇÃO
PREGÃO ELETRÔNICO SRP Nº 07.030/2017
PROCESSO ADMINISTRATIVO Nº 1598/17 da SEINFRA

OBJETO: Contratação de uma empresa de engenharia para a execução de Serviços de Eficientização da Iluminação com Substituição de Luminárias com Lâmpadas de Vapor Metálica e Vapor de Sódio por Luminárias à LED em diversos Bairros e Avenidas na Cidade de João Pessoa - PB
A Pregoeira Oficial da SEINFRA torna público que a licitação na modalidade Pregão eletrônico SRP no site www.licitacoes-e.com.br, sob o número da licitação 700682 será adiada em virtude de ajustes no Termo de Referência. A nova data da referida licitação será publicada posteriormente através dos mesmos veículos de comunicação utilizados anteriormente nos termos da Lei Federal 8.666/93.

João Pessoa, 15 de dezembro de 2017
Teresa Cristina Teles de Holanda
Presidente da Comissão e Pregoeira/SEINFRA

PREFEITURA MUNICIPAL DE JOÃO PESSOA
SECRETARIA DE EDUCAÇÃO E CULTURA
EXTRATO DA ATA DE REGISTRO DE PREÇOS Nº. 09033/2017

PREGÃO ELETRÔNICO N.º 09029/2017PROCESSO ADM. Nº. 2017/039530
OBJETO: SISTEMA DE REGISTRO DE PREÇOS PARA EVENTUAL AQUISIÇÃO DE MATERIAIS DE LIMPEZA E HIGIENE.
A Secretária de Educação do Município de João Pessoa,

PREFEITURA MUNICIPAL DE LIVRAMENTO
EXTRATO DO TERCEIRO ADITIVO DE PRAZOAO CONTRATO Nº127/2015

Tomada de Preços Nº009/2015.Contratante:Prefeitura de Livramento/PB. Contratada:Empatech Engenharia Ltda-EPP CNPJ nº 18.113.863/0001-30.Deste modo a vigência do contrato após a assinatura deste termo aditivo passou de 01/10/2016 a 01/03/2017, para 01/03/2017 a 31/12/2017. Ficam ratificadas todas as demais cláusulas contratuais.Data da ass.:21/02/2017.Partes contratantes: Carmelita E. V. Sousa (Prefeita) e o Sr. Emanuel Campos dos Santos (Pela Contratada)

Livramento - PB,21 de fevereirode 2017.

Carmelita Estevão Ventura Sousa - Prefeita

PREFEITURA MUNICIPAL DE LIVRAMENTO
EXTRATO DO SEXTO ADITIVODE PRAZOAO CONTRATO NºTP003/2014

Tomada de Preços NºTP001/2014. Contratante:Prefeitura de Livramento/PB, CNPJ Nº 08.738.916/0001-55. Contratada:API Engenharia E Construção Ltda ME CNPJ Nº 15400637000142. Deste modo a vigência do contrato após a assinatura deste termo aditivo passou de 18/09/2016 a 28/03/2017, para 28/03/2017 a 28/09/2017. Ficam ratificadas todas as demais cláusulas contratuais que não foram modificadas.Data da assinatura:10/03/2017.Partes contratantes: Carmelita E. V. Sousa (Prefeita) e o Sr. Alan Aniceto Ferreira de Figueiredo,(Pela contratada).

Livramento - PB,10de marçode 2017.

Carmelita Estevão Ventura Sousa - Prefeita

PREFEITURA MUNICIPAL DE LIVRAMENTO
EXTRATO DO SÉTIMO ADITIVODE PRAZOAO CONTRATO NºTP003/2014

Tomada de Preços NºTP001/2014. Contratante: Prefeitura de Livramento/PB, CNPJ Nº 08.738.916/0001-55. Contratada: API Engenharia E Construção Ltda ME CNPJ Nº 15400637000142. Deste modo a vigência do contrato após a assinatura deste termo aditivo passou de 28/03/2017 a 28/09/2017, para 28/09/2017 a 28/03/2018. Ficam ratificadas todas as demais cláusulas contratuais que não foram modificadas.Data da assinatura:25/08/2017.Partes contratantes: Carmelita E. V. Sousa (Prefeita) e o Sr. Thiago Picanço Araújo CPF Nº 054.848.914-70, (Pela contratada).

Livramento - PB,25de agostode 2017.

Carmelita Estevão Ventura Sousa - Prefeita

PREFEITURA MUNICIPAL DE LIVRAMENTO
EXTRATO DO NONO ADITIVO DE SUPRESSÃO E ACRÉSCIMOAO CONTRATO NºTP003/2014

Tomada de Preços NºTP001/2014. Contratante:Prefeitura de Livramento/PB, CNPJ Nº 08.738.916/0001-55. Contratada:API Engenharia E Construção Ltda-ME CNPJ Nº 15400637000142. Considerando as supressões e os acréscimosdos itens citados na planilha de perde ganha anexo, fica acrescentado o valor total contratado a quantia de R$ 112.843,01, permanecesse inalterado os demais. Ficam ratificadas todas as demais cláusulas contratuais que não foram modificadas pelo presente termo aditivo. Data da assinatura:01/11/2017.Partes contratantes: Carmelita E. V. Sousa (Prefeita) e o Sr. Thiago Picanço Araújo, (Pela contratada).

Livramento - PB,01de novembrode 2017.

Carmelita Estevão Ventura Sousa
Prefeita

PREFEITURA MUNICIPAL DE LIVRAMENTO
EXTRATO DO POTAVO ADITIVO DE SUPRESSÃO E ACRÉSCIMOAO CONTRATO NºTP003/2014

Tomada de Preços NºTP001/2014. Contratante: Prefeitura de Livramento/PB, CNPJ Nº 08.738.916/0001-55. Contratada: API Engenharia E Construção Ltda-ME CNPJ Nº 15400637000142. CONSIDERANDO o serviço objeto da avença, ora aditado, ficam suprimidos e acrescidos os itens da planilha contratada inicial por conta dos quantitativo contratados naReforma forma executados a menor o seguinte item: 01.01, e da Ampliação forma executados a menor os seguintes itens: 3.2, 4.2, 5.1, 5.2, 5.3, 8.1, 8.2, 9.1.1, 10.2, 11.1), e conseguintemente da Ampliação forma executados a maior os seguintes itens: 1.1, 2.1, 3.1, 4.1, 4.3, 5.4, 6.1, 6.2, 10.1, fundamentado na letra "b" do Parágrafo Terceiro da Cláusula Segunda, conforme planilha anexa.CONSIDERANDO as supressões e os acréscimos dos itens da planilha inicial contratada o valor total de R$ 499.631,34 (quatrocentos noventa e nove mil, seiscentos e trinta e um reais, trinta e quatro centavos), permanecesse inalterado. Ficam ratificadas todas as demais cláusulas contratuais que não foram modificadas pelo presente termo aditivo.Data da assinatura: 02/10/2017.Partes contratantes: Carmelita E. V. Sousa (Prefeita) e o Sr. Thiago Picanço Araújo CPF Nº 054.848.914-70, (Pela contratada).

Livramento - PB,02de outubrode 2017.

Carmelita Estevão Ventura Sousa - Prefeita

PREFEITURA MUNICIPAL DE MÃE DÁGUA
AVISO DE LICITAÇÃO
PREGÃO PRESENCIAL 054/2017

OBJETIVO: Aquisição parcelada de combustíveis, lubrificantes, destinados aos veículos a serviço do município, conforme especificações em anexo, os quais são partes integrantes dos mesmos.

ABERTURA: 29 de Dezembro de 2017 às 08:30:00 na sala da CPL (Horário local).

INFORMAÇÕES: Os interessados poderão obter o Edital na Rua Luiz Furtado de Figueiredo, s/n, Centro, na Cidade de MÃE D ÁGUA - Estado da Paraíba, na sala Comissão Permanente de Licitação, em todos os dias úteis, no horário de 8:00 às 12:00 h, ou pelo site www.maedagua.pb.gov.br.

Mãe D'água - PB, 14 de Dezembro de 2017.

SILVANIA SOARES DA SILVA
PREGOEIRA OFICIAL/PMMD

PREFEITURA MUNICIPAL DE MÃE DÁGUA
AVISO DE LICITAÇÃO
PREGÃO PRESENCIAL 055/2017

OBJETIVO: Aquisição de combustíveis para veículos em trânsito, destinados a manutenção da frota de veículos do município de MÃE D´ÁGUA, conforme especificação do edital e seus anexos.

ABERTURA: 29 de Dezembro de 2017 às 10:30:00 na sala da CPL (Horário local).

INFORMAÇÕES: Os interessados poderão obter o Edital na Rua Luiz Furtado de Figueiredo, s/n, Centro, na Cidade de MÃE D ÁGUA - Estado da Paraíba, na sala Comissão Permanente de Licitação, em todos os dias úteis, no horário de 8:00 às 12:00 h, ou pelo site www.maedagua.pb.gov.br.

Mãe D'água - PB, 14 de Dezembro de 2017.

SILVANIA SOARES DA SILVA
PREGOEIRA OFICIAL/PMMD

PREFEITURA MUNICIPAL DE MAMANGUAPE
RESULTADO DA LICITAÇÃO
PREGÃO PRESENCIAL: 049/2017.

A pregoeira no uso de suas atribuições Torna Público para o conhecimento da população de MAMANGUAPE e para quem interessar que após abertura e análise dos envelopes de habilitação e proposta de preços, em reunião ocorrida em 01 de Dezembro de 2017 às 11h00min, chegou-se a conclusão que para atender o que determina a Lei 8.666/93 e suas alterações em licitação realizada na modalidade Pregão Presencial do tipo menor preço por item, foi declarada FRACASSADA.

Mamanguape, 13 de Dezembro de 2017.

Marília Magdala Toscano Máximo
Pregoeira Oficial

PREFEITURA MUNICIPAL DE MOGEIRO
AVISO DE JULGAMENTO DE RECURSO
TOMADA DE PREÇOS Nº 009/2017

A Prefeitura de Mogeiro, através de sua CPL, torna público que o Recurso Administrativo impetrado pela empresa CONSTRUTORA FARIAS EIRELI – EPP, CNPJ: 28.706.903/0001-01, quanto ao resultado de julgamento da documentação de habilitação na Tomada de Preços nº 009/2017, teve o seguinte julgamento: RECURSO CONHECIDO E INDEFERIDO, ficando a referida empresa inabilitada no certame. A abertura dos envelopes de propostas das empresas habilitadas será no dia 19/12/2017, às 09:00 horas.

Maiores informações na sala de licitação da Prefeitura de Mogeiro ou pelo telefone: 3266-1033.

Mogeiro, 15 de Dezembro de 2017.

ALEXANDRE GONÇALVES DA SILVA
PRESIDENTE DA CPL

PREFEITURA MUNICIPAL DE MOGEIRO
TOMADA DE PREÇOS N.º 012/2017

A Prefeitura Municipal de Mogeiro, através de sua CPL, torna público que a licitação na modalidade TOMADA DE PREÇOS N.º 012/2017, cujo objeto é a contratação de uma empresa de construção civil, para execução de obras de construção de Cisternas Domiciliares, para armazenamento de água de chuva, no Município de Mogeiro, conforme Convênio CV nº 0242/2015 – FUNASA/PREFEITURA MUNICIPAL DE MOGEIRO, aprazada para o dia 19/12/2017 às 9:00 horas, foi ADIADA para o dia 09/01/2018 às 9:00 horas, por ter havido equivoco durante o cadastramento do Aviso de Licitação no Sistema Tramita do TCE/PB, sendo o edital disponibilizado apenas parcialmente.

O Edital e demais informações encontram-se à disposição dos interessados no endereço acima citado, no horário das 08:00 às 12:00 horas, até o dia 04/01/2018. Informações pelo telefone: (0xx83) 3266-1033.

Mogeiro(PB), 15 de dezembro de 2017.

ALEXANDRE GONÇALVES DA SILVA
PRESIDENTE DA CPL

PREFEITURA MUNICIPAL DE MOGEIRO
AVISO DE ADIAMENTO DE LICITAÇÃO
TOMADA DE PREÇOS N.º 013/2017

A Prefeitura Municipal de Mogeiro, através de sua CPL, torna público que a licitação modalidade TOMADA DE PREÇOS N.º 013/2017, cujo objeto é a contratação de uma empresa de construção civil, para execução de obras de construção de Cisternas Domiciliares, para armazenamento de água de chuva, no Município de Mogeiro, conforme Convênio CV nº 0499/2016 – FUNASA/PREFEITURA MUNICIPAL DE MOGEIRO, aprazada para o dia 19/12/2017 às 11:00 horas, foi ADIADA para o dia 09/01/2018 às 11:00 horas, por ter havido equivoco durante o cadastramento do Aviso de Licitação no Sistema Tramita do TCE/PB, sendo o edital disponibilizado apenas parcialmente.

O Edital e demais informações encontram-se à disposição dos interessados no endereço acima citado, no horário das 08:00 às 12:00 horas, até o dia 04/01/2018. Informações pelo telefone: (0xx83) 3266-1033.

Mogeiro(PB), 15 de dezembro de 2017.

ALEXANDRE GONÇALVES DA SILVA
PRESIDENTE DA CPL

PREFEITURA MUNICIPAL DE PEDRA BRANCA
EXTRATO DE TERMO DE ADITIVO

INSTRUMENTO: Nono Termo de Aditivo ao Contrato nº 01.067/2015, em 07.05.2015.
PARTES: Prefeitura Municipal de Pedra Branca e a empresa CONSTRUTORA SOARES LTDA.
OBJETO CONTRATUAL: Execução de obra para construção de uma praça de eventos.
OBJETO DO ADITIVO: Prorrogação de Prazo
FUNDAMENTAÇÃO: Art. 65 da Lei nº 8.666/93.

Pedra Branca-PB, 15 de Dezembro de 2017

Allan Feliphe Bastos de Sousa - Prefeito

ESTADO DA PARAÍBA
PREFEITURA MUNICIPAL DE PRATA
AVISO DE LICITAÇÃO
PREGÃO PRESENCIAL Nº 055/2017

Torna público que fará realizar através da Pregoeira Oficial e Equipe de Apoio, sediada na Avenida Ananiano Ramos Galvão, S/N - Centro - Prata - PB, às 10:30 horas do dia 29 de dezembro de 2017, licitação modalidade Pregão Presencial, do tipo menor preço, para: Aquisição de veículo automotor novo com capacidade mínima de 07 (sete) lugares incluindo o motorista. Fundamento legal: Lei Federal nº 10.520/02 e Decreto Municipal nº 004/2013. Informações: no horário das 08:00 as 12:00 horas dos dias úteis, no endereço supracitado.

Telefone: (083) 3390-1084.
Email: cplpmprata@gmail.com

Prata - PB, 15 de Dezembro de 2017

CRISTIANA DE FÁTIMA DA SILVA - Pregoeira Oficial

PREFEITURA MUNICIPAL DE PIANCÓ
EXTRATO DE TERMO DE ADITIVO

INSTRUMENTO: Primeiro Termo de Aditivo ao Contrato nº 01.038/2017, em 30.03.2017.

PARTES: Prefeitura Municipal de Piancó e a empresa DENISE WANESCA DE OLIVEIRA COSTA ME.

OBJETO CONTRATUAL: Credenciamento para o fornecimento de medicamentos.

OBJETO DO ADITIVO: Alteração de Valor

FUNDAMENTAÇÃO: Art. 65 da Lei nº 8.666/93.

Piancó-PB, 12 de Dezembro de 2017

Daniel Galdino de Araújo Pereira - Prefeito

ESTADO DA PARAÍBA
PREFEITURA MUNICIPAL DE PATOS
SECRETARIA MUNICIPAL DE ADMINISTRAÇÃO
COMISSÃO PERMANENTE DE LICITAÇÃO - CPL
AVISO DE JULGAMENTO DOS RECURSOS ADMINISTRATIVOS
PROCESSO ADMINISTRATIVO Nº: 221/2017
PREGÃO PRESENCIAL SRP N°: 074/2017

OBJETO: REGISTRO DE PREÇOS PARA EVENTUAL CONTRATAÇÃO DE EMPRESA ESPECIALIZADA NO FORNECIMENTO PARCELADO DE FRALDAS DESCARTAVEIS E MATERIAS DE HIGIENE PESSOAL INFANTIL ATENDENDO AS NECESSIDADES ADMINITRATIVAS DA SECRETARIA MUNICIPAL DE EDUCAÇÃO DE PATOS PB.

A Comissão Permanente de Licitação, através do seu Pregoeiro Oficial, o Senhor Ramon Castro Nóbrega, nomeado pela Portaria nº. 389/2017, torna público que pós análise dos RECURSOS ADMINISTRATIVOS, apresentados, respaldado na legislação vigente e no Edital da licitação em epígrafe, decide julgar por conhecer o recurso e julgá-lo improcedente, mantendo a empresa PEDRO NASCIMENTO DE PAIVA FERNANDES – EPP(CNPJ: 09.109.547/0001-02), INABILITADA. Seguindo para analise do Prefeito Municipal, foi mantida a decisão da Comissão Permanente de Licitação - CPL.

Ademais informamos que o ter doRecursoe o respectivo julgamento, encontram-se disponíveis, acostados aos autos do processo. Maiores informações na SALA da Comissão Permanente de Licitação - CPL, sito no Centro Administrativo Aderbal Martins, Rua Horácio Nóbrega, S/N - Belo Horizonte, (1º. Andar) – Patos/PB.

Dou fé,
Publique-se,

Patos - Paraíba, 15 de Dezembro de 2017.

Ramon Castro Nóbrega
Pregoeiro Oficial
Dinaldo Medeiros Wanderley Filho
Prefeito Constitucional

ESTADO DA PARAÍBA
PREFEITURA MUNICIPAL DE POMBAL
AVISO DE LICITAÇÃO
PREGÃO PRESENCIAL SRP Nº 065/2017

A PREFEITURA MUNICIPAL DE POMBAL torna público para conhecimento dos interessados nos termos da Lei 10.520/02 e disposições da Lei 8.666/93 e suas alterações, Lei complementar n.º 123/2006, bem como toda legislação correlata, que realizará licitação na modalidade Pregão Presencial Sistema de Registro de Preço do tipo menor preço, EXCLUSIVO para ME e EPP, em reunião que ocorrerá no departamento de licitações da Prefeitura Municipal de POMBAL, no dia 28 de dezembro de 2017 as 08h30min. Objetivo: AQUISIÇÃO BRINQUEDOS DIVERSOS DESTINADOS AS ATIVIDADES DAS CRECHES DO MUNICÍPIO DE POMBAL. Maiores informações e aquisição do edital completo no departamento de licitações, no prédio sede da Prefeitura Municipal de Pombal situada na Praça Mons. Valeriano Pereira, 15, 1º andar, Centro, Pombal-PB, CEP.: 58.840-000 no horário das 08h:00min as 13h:00min ou pelo fone: (83) 3431-2204 ramal: 205.

Pombal 15 de dezembro de 2017.

Vivianni Assis Galdino
Pregoeira Oficial

ESTADO DA PARAÍBA
PREFEITURA MUNICIPAL DE RIO TINTO
AVISO DE LICITAÇÃO
PREGÃO PRESENCIAL Nº 00063/2017

Torna público que fará realizar através do Pregoeiro Oficial e Equipe de Apoio, sediada na Rua Assis Chateaubriand, S/N - Centro - Rio Tinto - PB, às 13:00 horas do dia 29 de Dezembro de 2017, licitação modalidade Pregão Presencial, do tipo menor preço, restrita à participação de Microempresas, Empresas de Pequeno Porte e Equiparados, visando formar Sistema de Registro de Preços para contratações futuras, para: Aquisição de materiais de expediente e didáticos diversos, destinados a esta Prefeitura. Recursos: previstos no orçamento vigente. Fundamento legal: Lei Federal nº 10.520/02e Decreto Municipal nº. 025/2005. Informações: no horário das 08:00 as 12:00 horas dos dias úteis, no endereço supracitado. Telefone: (083) 3291-2222. Edital: www.tce.pb.gov.br. . Rio Tinto - PB, 15 de Dezembro de 2017. JOSENILDO SILVA DE OLIVEIRA - Pregoeiro Oficial.

PREFEITURA MUNICIPAL DE SOUSA
RESULTADO DE HABILITAÇÃO E AVISO PARA SESSÃO ABERTURA PROPOSTAS
PUBLICAÇÃO POR INCORREÇÃO
MODALIDADE: CONCORRENCIA N° 002/2017.

Objeto: Contratação de empresa especializada, cujo critério de seleção da proposta mais vantajosa será a de menor preço global, para construção de uma praça denominada "Praça do Projeto Mariz" no município de Sousa. A CPL torna publico a quem interessar para todos os efeitos legais o resultado da habilitação do processe em epigrafe.

EMPRESAS HABILITADAS: IMPREL CONSTRUÇÕES E SERVIÇOS EIRELI E AMPLA CONSULTORIA, PROJETOS, OBRAS E SEVIÇOS LTDA-EPPEMPRESAS INABILITADAS: ORIENT CONSTRUÇÕES EIRELI-DESCUMPRIU O ITEM 6.5.1.4 CONSTRUTORA E LOCADORA ALEXANDRE LTDA- DESCUMPRIU O ITEM 6.1.4.2. E 6.1.4.4. MACIEL E ROLIM CONSTRUÇOES LTDA-ME DESCUMPRIU O ITEM 6.1.5.2. Desde já fica determinada sessão para abertura das propostas para o dia 22 de DEZEMBRO de 2017 às 13h30min horas, no endereço abaixo citado. O processo está a disposição de todos, em todos os dias úteis, das 8h00 as 12h00, No paço municipal situado á Rua Cel José Gomes de Sá nº 27.

Sousa- PB, 15 de dezembro de 2017.

Adriana Cisleyde Alves Araújo
PRESIDENTE DA CPL/PMS

ESTADO DA PARAÍBA
PREFEITURA MUNICIPAL DE SOUSA
RESULTADO DE HABILITAÇÃO E AVISO PARA SESSÃO ABERTURA PROPOSTAS
PUBLICAÇÃO POR INCORREÇÃO
MODALIDADE: CONCORRENCIA N° 004/2017.

Objeto: Contratação de empresa especializada, cujo critério de seleção da proposta mais vantajosa será a de menor preço global, para construção de dois Pontilõeslocalizadas nas ruas Raimundo Pereira de Oliveira e Domiciano Pires Braga no município de Sousa. A CPL torna publico a quem interessar para todos os efeitos legais o resultado da habilitação do processe em epigrafe.

EMPRESAS HABILITADAS: AMPLA CONSULTORIA, PROJETOS, OBRAS E SEVIÇOS LTDA--EPP,SETHA CONSTRUÇOES SERVIÇOS LTDA-EPP,EMPRESAS INABILITADAS: MACIEL E ROLIM CONSTRUÇOES LTDA-ME DESCUMPRIU O ITEM 6.1.5.2CONSTRUTORA E LOCADORA ALEXANDRE LTDA-EPP DESCUMPRIU O ITEM 6.1.4.2 E 6.1.4.4 E EBG CONTRUTORA EIRELI DESCUMPRIU O ITEM 6.1.4.4. Desde já fica determinada sessão para abertura das propostas para o dia 22 de DEZEMBRO de 2017 às 13h00min horas, no endereço abaixo citado. O processo está a disposição de todos, em todos os dias úteis, das 8h00 as 12h00, No paço municipal situado á Rua Cel José Gomes de Sá nº 27.

Sousa- PB, 15 de dezembro de 2017.

Adriana Cisleyde Alves Araújo
PRESIDENTE DA CPL/PMS

PREFEITURA MUNICIPAL DE SERRA REDONDA
AVISO DE LICITAÇÃO
PREGÃO PRESENCIAL Nº 045/2017 / PMSR

O PREGOEIRO OFICIAL DA PREFEITURA MUNICIPAL DE SERRA REDONDA - PARAÍBA, no uso das prerrogativas que lhe são conferidas pelo Chefe Maior do Poder Executivo Municipal e, ainda, em cumprimento às disposições contidas na norma inscrita no Art. 51, "Caput", c/c o Art. 21, da Lei Nacional das Licitações, que o PREGÃO PRESENCIAL Nº 045/2017/PMSR, do tipo "Menor Preço Por Item", tendo como objeto: Aquisição de Combustiveis para atender esta edilidade durante o exercício de 2018 , será realizado no dia 29 de Dezembro de 2017, às 09:00 horas, na sede da Comissão Permanente de Licitação, situada na Rua Dom Adauto, 11 – Centro – Serra Redonda. Cópia do Edital e demais documentos pertinentes estarão à disposição no Setor de Licitações da Prefeitura de Serra Redonda e no endereço eletrônico www.serraredonda.pb.gov.,br Maiores informações através do telefone: (83) 3399.4081.

Serra Redonda, 15 de dezembro de 2017

Adriano Macena de Souza
Pregoeiro Oficial

ESTADO DA PARAÍBA
PREFEITURA MUNICIPAL DE SANTA CECÍLIA
AVISO DE CANCELAMENTO - PREGÃO PRESENCIAL Nº 00043/2017

A Pregoeira Oficial comunica o cancelamento da sessão pública das 14:30hs do dia 22 de Dezembro de 2017, destinada ao recebimento das propostas relativas ao Pregão Presencial nº 00043/2017, que objetiva: Aquisição parcelada de material médico-hospitalar de consumo destinados ao atendimento das necessidades do Fundo Municipal de Saúde. Justificativa: Inconsistências nos quantitativos de vários itens do Termo de Referência - Súmula 473 STF. Informações: no horário das 08:00 as 12:00 horas dos dias úteis, no seguinte endereço - Av. Santa Cecília, 140 - Centro - Santa Cecília - PB. Telefone: (083) 3642.1006. E-mail: licitacao@santacecilia.gov.pb.br.

Santa Cecília - PB, 15 de Dezembro de 2017.

ROSIANE LIVRAMENTO DA SILVA TRINDADE - Pregoeira Oficial.

ESTADO DA PARAÍBA
PREFEITURA MUNICIPAL DE SANTA CECÍLIA
AVISO DE CANCELAMENTO - PREGÃO PRESENCIAL Nº 00044/2017

A Pregoeira Oficial comunica o cancelamento da sessão pública das 15:30hs do dia 22 de Dezembro de 2017, destinada ao recebimento das propostas relativas ao Pregão Presencial nº 00044/2017, que objetiva: Aquisição parcelada de material odontológico de consumo destinados ao atendimento das necessidades do Fundo Municipal de Saúde. Justificativa: Razões de interesse público. Informações: no horário das 08:00 as 12:00 horas dos dias úteis, no seguinte endereço - Av. Santa Cecília, 140 - Centro - Santa Cecília - PB. Telefone: (083) 3642.1006. E-mail: licitacao@santacecilia.gov.pb.br.

Santa Cecília - PB, 15 de Dezembro de 2017.

ROSIANE LIVRAMENTO DA SILVA TRINDADE - Pregoeira Oficial.

ESTADO DA PARAÍBA
PREFEITURA MUNICIPAL DE CAJAZEIRINHAS
AVISO DE LICITAÇÃO – TOMADA DE PREÇOS Nº 06/2017

OBJETO: Execução de serviços de pavimentação em paralelepípedos de diversas ruas no município. Data e Local, às 09:00 horas do dia 03/01/2018, na sala de Reuniões da CPL, Rua Admilson Leite de Almeida, 80 - Centro - Cajazeirinhas - PB. Portal da Transparência: http://www.cajazeirinhas.pb.gov.br.

Cajazeirinhas - PB, 15 de Dezembro de 2017

GERALDO DE ASSIS CEZÁRIO
Presidente da CPL

ESTADO DA PARAÍBA
PREFEITURA MUNICIPAL DE MARI

Nos termos do julgamento da licitação: PREGAO PRESENCIAL Nº 055/2017 - SRP, feito pelo Pregoeiro Oficial, através do Laudo expedido em 12 de dezembro de 2017 e de conformidade com a Lei nº 8666/93, republicada em 06/07/94 e suas alterações posteriores, Lei federal nº 10.520, de 17 de julho de 2002, Lei complementar n.º 123/2006 e suas alterações, fica decidido a:

HOMOLOGAÇÃO

Do julgamento em favor das empresas: SAFRA MATERIAL DE CONSTRUÇÃO LTDA CNPJ: 05.548.229/0001-89, foi vencedor dos itens 01, 02, 03, 05, 07, 08, 09, 10, 11, 12, 13, 14, 16, 18, 19, 22, 24, 25, 26, 27, 28, 29, 30, 32, 33, 34, 36, 37, 38, 57, 58, 59, 62, 66, 67, 70, 71, 72, 76, 78, 80, 81, 82, 83, 84, 86, 88, 89, 90, 91, 92, 95, 96, 98, 99, 101, 102, 103, 104, 107, 108, 111, 112, 113, 114, 115, 116, 117, 120, 124, 132, 135, 137, 139, 140, 146, 147, 148, 149, 150, 152 e 153 com o valor total de R$ 372.041,10 (trezentos e setenta e dois mil e quarenta e um reais e dez centavos) e o licitante JOSELMA ALBUQUERQUE MONTEIRO DE FRANÇA - ME – CNPJ: 09.157.171/0001-01, foi vencedor dos itens 04, 06, 17, 20, 21, 23, 31, 35, 39, 40, 41, 42, 43, 44, 45, 46, 47, 48, 49, 51, 52, 53, 54, 55, 56, 60, 61, 64, 65, 73, 74, 75, 79, 85, 87, 97, 100, 110, 123, 127, 134, 136, 141 e 151, com o valor total R$ 105.420,50 (cento e cinco mil e quatrocentos e vinte reais e cinquenta centavos), pelas razões expostas no referido Laudo.

Mari - PB, 15 de dezembro de 2017.

Antônio Gomes da Silva
Prefeito Constitucional

ADJUDICAÇÃO

Nos termos do Laudo apresentado pelo Pregoeiro, quando do julgamento do PREGAO PRESENCIAL N.º 055/2017-SRP, ADJUDICO o Presente PREGAO PRESENCIAL para as empresas: SAFRA MATERIAL DE CONSTRUÇÃO LTDA CNPJ: 05.548.229/0001-89, foi vencedor dos itens 01, 02, 03, 05, 07, 08, 09, 10, 11, 12, 13, 14, 16, 18, 19, 22, 24, 25, 26, 27, 28, 29, 30, 32, 33, 34, 36, 37, 38, 57, 58, 59, 62, 66, 67, 70, 71, 72, 76, 78, 80, 81, 82, 83, 84, 86, 88, 89, 90, 91, 92, 95, 96, 98, 99, 101, 102, 103, 104, 107, 108, 111, 112, 113, 114, 115, 116, 117, 120, 124, 132, 135, 137, 139, 140, 146, 147, 148, 149, 150, 152 e 153 com o valor total de R$ 372.041,10 (trezentos e setenta e dois mil e quarenta e um reais e dez centavos) e o licitante JOSELMA ALBUQUERQUE MONTEIRO DE FRANÇA - ME – CNPJ: 09.157.171/0001-01, foi vencedor dos itens 04, 06, 17, 20, 21, 23, 31, 35, 39, 40, 41, 42, 43, 44, 45, 46, 47, 48, 49, 51, 52, 53, 54, 55, 56, 60, 61, 64, 65, 73, 74, 75, 79, 85, 87, 97, 100, 110, 123, 127, 134, 136, 141 e 151, com o valor total R$ 105.420,50 (cento e cinco mil e quatrocentos e vinte reais e cinquenta centavos).

Mari - PB, 15 de dezembro de 2017.

Alexandre pereira da Silva
Pregoeiro

ASSEMBLÉIA GERAL ORDINÁRIA
(Edital de Convocação)

De ordem da Presidência do Instituto São José, e na forma de seus Estatutos, ficam convocados todos os associados para participar da Assembleia Geral Ordinária, a se realizar no dia 20 de dezembro de 2017, tendo como local o Auditório do Hospital Padre Zé, localizado na Av. Desembargador Boto de Menezes, 657 – Tambiá. A referida Assembleia será instalada às 09h00minh (nove horas), em primeira convocação, se presente estiver a maioria do quadro associativo, ou às 09h30min (nove horas e trinta minutos) da mesma data, em segunda convocação, com qualquer número de presentes, desde que não seja inferior a 10 (dez), para deliberar a seguinte ordem do dia:

A) Eleição e homologação da Diretoria do Instituto São José para o triênio 2018/2021.
B) Eleição e homologação do Conselho Fiscal.
C) Eleição e homologação do Conselho Administrativo.
D) Outros assuntos de interesse da Instituição.

João Pessoa, 13 de dezembro de 2017.

Teresa Newma de Araujo Freire
1ª Secretária

UNIVERSIDADE ESTADUAL DA PARAÍBA
COMUNICADO DE FALECIMENTO DE PESSOA NÃO IDENTIFICADA

O Instituto de Polícia Científica do Estado da Paraíba comunica que se encontra nas dependências do Núcleo de Medicina e Odontologia Legal, NUMOL, da cidade de João Pessoa-PB, um corpo NÃO RECLAMADO, referente ao Exame Pericial N° 03.01.01.092017.23415, NIC-2017-1555. Que em vida pertencia ao suposto nacional, FRANCISCO JOSÉ HONORATO, sexo masculino, cor parda, estatura 163cm. Íris: castanhos. Nariz: mesorrino. Boca: média. Lábios: Grossos. Barba: rala, Bigode: farto. Morador de rua sem mais informações. Falecido em 09/09/2017. Informações adicionais estão disponíveis no NUMOL, sito à Rua Antônio Teotônio S/N. Bairro do Cristo Redentor da cidade de João Pessoa – PB.

João Pessoa – PB, 23/11/2017.

Dr. Fábio de Almeida Gomes
Gerente Executivo NUMOL
João Pessoa - PB

Associação dos Servidores da Carreira de Especialista em Meio Ambiente e do Pecma na Paraíba – ASIBAMA-PB
EDITAL DE NOTIFICAÇÃO

A fim de requerer o cumprimento dos termos de filiação e do estatuto da Associação dos Servidores da Carreira de Especialista e do PECMA – ASIBAMA-PB, notificamos todos associados(a) inadimplentes para pagamento das mensalidades associativas atrasadas.

A quitação deverá ocorrer até o dia 10 de fevereiro de 2018.

A não quitação implicará em exclusão imediata do quadro de associados desta entidade.

Das condições de pagamento: O pagamento poderá ser em até 10 vezes sem juros através de transferência bancária ou cartão de crédito). A Conta para depósito ou transferência bancária: Agência 1234-3 e Conta correte 3.572-6 – Banco do Brasil

João Pessoa, 13 de dezembro de 2017

Rubens Rufino dos Santos Filho
Presidente

MARUJO CAMBOINHA BAR E RESTAURANTE EIRELI - ME, CNPJ: 28.726.398/0001-57, torna público que requereu a SEMAPA – Secretaria de Meio Ambiente, Pesca e Aquicultura de Cabedelo aLicençade Operação paraa funcionamento de um bar e restaurante, situadona rua Beira Mar, 775, Ponta de Campina – Cabedelo/PB.

Souto
Serviço notarial e registral
2º OFÍCIO DE PROTESTO - 5º OFÍCIO DE NOTAS
BELA. MARIA ÂNGELA SOUTO CANTALICE
Praca 1817, 40 - Centro - J. Pessoa - Fone: 3241.3040
E D I T A L

Responsavel.: ANANDA FELIX PORTELA
CPF/CNPJ....: 700832784-60
Titulo.....: DUP VEN MER IND R$ 293,34
Apresentante: CEF-AG TRINC.00360.305.0001.04
JOAO PESSOA PB
Protocolo...: 2017 - 066637
Responsavel.: BEBERICOS BAR LTDA
CPF/CNPJ....: 013686367/0001-52
Titulo.....: DUP VEN MER IND R$ 1.390,00
Apresentante: CEF-AG TRINC.00360.305.0001.04
JOAO PESSOA PB
Protocolo...: 2017 - 066690
Responsavel.: BEBERICOS BAR LTDA
CPF/CNPJ....: 013686367/0001-52
Titulo.....: DUP VEN MER IND R$ 1.650,00
Apresentante: CEF-AG TRINC.00360.305.0001.04
JOAO PESSOA PB
Protocolo...: 2017 - 066692
Responsavel.: BONECA DE LUXO UNIVERSO FEMININO
CPF/CNPJ....: 015043196/0001-79
Titulo.....: DUP VEN MER IND R$ 2.102,00
Apresentante: BCO BRADESCO S.A.607469480001.12
JOAO PESSOA PB
Protocolo...: 2017 - 066772
Responsavel.: CLAUDIA VALERIA PEREIRA DA SILVA
CPF/CNPJ....: 726272124-00
Titulo.....: DUP VEN MER IND R$ 1.593,87
Apresentante: CEF-AG TRINC.00360.305.0001.04
JOAO PESSOA PB
Protocolo...: 2017 - 065298
Responsavel.: CRISTAL COMERCIO DE PRODUTOS QUIMIC
CPF/CNPJ....: 009033742/0001-98
Titulo.....: DUP VEN MER IND R$ 1.500,00
Apresentante: BCO BRADESCO S.A.607469480001.12
JOAO PESSOA PB
Protocolo...: 2017 - 066757
Responsavel.: DIEGO DANTAS XAVIER-ME
CPF/CNPJ....: 023056222/0001-21
Titulo.....: DUP VEN MER IND R$ 718,80
Apresentante: BCO BRASIL S.A-00.000.000/4298-64
JOAO PESSOA PB
Protocolo...: 2017 - 066702
Responsavel.: DJAVAN DA SILVA NASCIMENTO 06778390
CPF/CNPJ....: 021588658/0001-36
Titulo.....: DUP VEN MER IND R$ 221,00
Apresentante: BCO BRADESCO S.A.607469480001.12
JOAO PESSOA PB
Protocolo...: 2017 - 063694
Responsavel.: ERT CONSTRUTORA E PRESTADORA DE SER
CPF/CNPJ....: 018769594/0001-65
Titulo.....: DUP VEN MER IND R$ 190,00
Apresentante: BCO BRASIL S.A-00.000.000/4298-64
JOAO PESSOA PB
Protocolo...: 2017 - 066706
Responsavel.: GENALDO GONCALVES RAMOS
CPF/CNPJ....: 020430924-72
Titulo.....: DUP VEN MER IND R$ 600,00
Apresentante: CEF-AG TRINC.00360.305.0001.04
JOAO PESSOA PB
Protocolo...: 2017 - 064027
Responsavel.: JALES MACIEL DOS REIS
CPF/CNPJ....: 713667334-87
Titulo.....: DUP VEN MER IND R$ 700,00
Apresentante: CEF-AG TRINC.00360.305.0001.04
JOAO PESSOA PB
Protocolo...: 2017 - 064035
Responsavel.: JOAO RICARDO FEITOSA
CPF/CNPJ....: 364987424-53
Titulo.....: DUP VEN MER IND R$ 823,44
Apresentante: CEF-AG TRINC.00360.305.0001.04
JOAO PESSOA PB
Protocolo...: 2017 - 066688
Responsavel.: JOSE DE LIMA SANTOS JUN IOR
CPF/CNPJ....: 030884839-00
Titulo.....: DUP PRES SER IN R$ 667,00
Apresentante: BCO BRADESCO S.A.607469480001.12
JOAO PESSOA PB
Protocolo...: 2017 - 065472

ESTADO DA PARAÍBA
PREFEITURA MUNICIPAL DE MARI
EXTRATO ATA DE REGISTRO DE PREÇOS 037/2017

PREGÃO PRESENCIAL Nº 055/2017 - SRP – PROCESSO ADM Nº 2017.11.106

OBJETO: EVENTUAL AQUISIÇÃO DE MATERIAIS DE CONSTRUÇÃO EM GERAL DESTINADOS A MANUTENÇÃO DAS SECRETARIAS E PRÉDIOS PÚBLICOS DO MUNICÍPIO DE MARI.

1. VALORES REGISTRADOS E LICITANTES:

OBJETO: EVENTUAL AQUISIÇÃO DE MATERIAIS DE CONSTRUÇÃO EM GERAL DESTINADOS A MANUTENÇÃO DAS SECRETARIAS E PRÉDIOS PÚBLICOS DO MUNICÍPIO DE MARI

EMPRESA VENCEDORA: SAFRA MATERIAL DE CONSTRUÇÃO LTDA – CNPJ: 05.548.229/0001-89

ITEM	DISCRIMINAÇÃO	UNID.	QUANT.	MARCA	V. UNIT.	V.TOTAL
1	BALDE PLASTICO 12 LITROS PARA CONCRETO ALÇA DE FERRO.	UNI	100	DU OPA	R$ 4,98	R$ 498,00
2	TORNEIRA PVC PIA 1158	UNI	80	HERC	R$ 3,25	R$ 260,00
3	Torneira para Lavatório - 1195	UNI	140	HERC	R$ 6,95	R$ 973,00
5	TORNEIRA BOIA 1/2 CAIXA DESCARGA	UNI	60	AMANCO	R$ 2,45	R$ 147,00
7	Engate Plastico 40 Cm Flexível, Pia, Tanque	UNI	60	KRONA	R$ 2,22	R$ 133,20
8	ENGATES DE 50 Cm PLASTICO	UNI	60	KRONA	R$ 2,74	R$ 164,40
9	ENGATE 60 cm PLASTICO	UNI	60	KRONA	R$ 3,95	R$ 237,00
10	FERRO 6,3MM (1/4") CA 50 2,940KG 12M	VARA	500	GERDAU	R$ 15,48	R$ 7.740,00
11	FERRO 8MM (5/16") CA 50 4,740KG 12M	VARA	500	GERDAU	R$ 25,50	R$ 12.750,00
12	FERRO PARA CONSTRUÇÃO 3/8	VARA	500	GERDAU	R$ 39,90	R$ 19.950,00
13	FERRO 12,5MM (1/2") CA 50 11,556KG 12M	VARA	500	GERDAU	R$ 58,00	R$ 29.000,00
14	Ferro Construção 4,2 mm	VARA	500	GERDAU	R$ 7,45	R$ 3.725,00
16	Massa corrida 18 litros	UNI	100	LUX	R$ 29,95	R$ 2.995,00
18	Canaleta barra com adesivo para fixação 2x1x200cm	UNI	200	PLUZIE	R$ 4,79	R$ 958,00
19	Trena com Trava Emborrachada de 5 metros	UNI	20	LOTUS	R$ 9,20	R$ 184,00
22	Capacete De Segurança Obra Pedreiro Selo Inmetro Jugular	UNI	200	DANTAS	R$ 10,50	R$ 2.100,00
24	Suporte Para Calhas Metálico Zincado	MT	300	SAFRA	R$ 2,55	R$ 765,00
25	Tubo Soldável Marrom, 50 mm	MT	800	KRONA	R$ 7,45	R$ 5.960,00
26	Tubo Soldável Marrom, 60 mm	MT	800	CARDINALI	R$ 10,85	R$ 8.680,00
27	Tubo Soldável Marrom, 25 mm	MT	800	KRONA	R$ 2,05	R$ 1.640,00
28	JOELHO 90 º SOLDÁVEL 50 MM	UNI	100	KRONA	R$ 2,15	R$ 215,00
29	JOELHO 90 º SOLDÁVEL 60 MM	UNI	100	AMANCO	R$ 8,49	R$ 849,00
30	Luva Lisa Soldável 50mm PVC	UNI	100	KRONA	R$ 2,05	R$ 205,00
32	Luva Lisa Soldável 32mm PVC	UNI	100	KRONA	R$ 1,10	R$ 110,00
33	Luva Lisa Soldável 25mm PVC	UNI	100	KRONA	R$ 0,40	R$ 40,00
34	Luva Lisa Soldável 20mm PVC	UNI	100	KRONA	R$ 0,25	R$ 25,00
36	Tê 90° Soldável 50mm	UNI	100	KRONA	R$ 5,55	R$ 555,00
37	BUCHA DE REDUÇÃO SOLDÁVEL LONGA 60 X 32 MM	UNI	50	AMANCO	R$ 4,90	R$ 245,00
38	BUCHA DE REDUÇÃO SOLDÁVEL LONGA 50 X 32 MM	UNI	70	KRONA	R$ 2,60	R$ 182,00
57	Ancinho 12 Dentes Cabeça De Metal Ancinho Folhas Gramado Jardim	UNI	100	TRAMONTINA	R$ 11,90	R$ 1.190,00
58	Ancinho 14 Dentes Cabeça De Metal Ancinho Folhas Gramado Jardim	UNI	100	TRAMONTINA	R$ 13,90	R$ 1.390,00
59	Ancinho 16 Dentes Cabeça De Metal Ancinho Folhas Gramado Jardim	UNI	100	BELLOTA	R$ 15,95	R$ 1.595,00
62	Luva Soldável 75mm	UNI	100	AMANCO	R$ 11,10	R$ 1.110,00
66	TINTA SINTETICA CORES DIVERSA 3,6 LITROS	LT	3000	LUX	R$ 16,38	R$ 49.140,00
67	Tesoura Profissional Para Grama 12 Polegadas	UNI	100	LOTUS	R$ 27,00	R$ 2.700,00
70	MASSA ACRILICA 18 LITROS	UNI	400	LUX	R$ 42,00	R$ 16.800,00
71	DUREPOXI 100 GRAMAS CINZA	UNI	500	PULVITEX	R$ 6,99	R$ 3.495,00
72	Fita Crepe Uso Geral	UNI	500	USOGERAL	R$ 4,84	R$ 2.420,00
74	Trincha 1/2" Com Cerdas Grisalhas	UNI	500	ATLAS	R$ 1,00	R$ 500,00
76	Trincha 3" Com Cerdas Grisalhas	UNI	500	ATLAS	R$ 4,90	R$ 2.450,00
78	LIXA MANUAL PARA MADEIRA E MASSA	UNI	500	DANTAS	R$ 0,90	R$ 450,00
80	Rolo em Lã de Carneiro 9 Cm 1383-15	UNI	500	ATLAS	R$ 8,90	R$ 4.450,00
81	Rolo em Lã Sintético 15 Cm	UNI	500	ATLAS	R$ 11,90	R$ 5.950,00
82	Rolo em Lã Sintético 23 Cm	UNI	500	ATLAS	R$ 11,90	R$ 5.950,00
83	CAIXA D ÁGUA DE 10.000 LITROS	UNI	5	FORTLEV	R$ 3.343,00	R$ 16.715,00
84	CAIXA D ÁGUA DE 3.000 LITROS	UNI	5	FORTLEV	R$ 1.109,00	R$ 5.545,00
86	Vitrô Basculante de Alumínio 1 Seção Vidro 80x80cm	UNI	100	QUALIFORT	R$ 98,00	R$ 9.800,00
88	PLAFON E27 - PORCELANA	UNI	300	PLUZIE	R$ 3,56	R$ 1.068,00
89	Broxa Para Pintura 18x8cm	UNI	200	ATLAS	R$ 3,99	R$ 798,00
90	Arame Galvanizado Super Pratico N.16	UNI	150	MORLAN	R$ 14,00	R$ 2.100,00
91	Arame Galvanizado Super Pratico N.18	UNI	150	MORLAN	R$ 13,65	R$ 2.047,50
92	Arame Galvanizado Super Pratico N.20	UNI	150	MORLAN	R$ 14,50	R$ 2.175,00
95	Vedalit 1 Litro	UNI	100	VEDACIT	R$ 11,71	R$ 1.171,00
96	Vedalit 18 Litro	UNI	100	VEDACIT	R$ 134,00	R$ 13.400,00
98	Cabo Flexível Pp 3 Vias De 2,5mm	UNI	1000	FORTCON	R$ 4,75	R$ 4.750,00
99	Cabo Flexível Pp 3 Vias De 1,5mm	UNI	1000	FORTCON	R$ 3,00	R$ 3.000,00
101	Mangueira Para Bomba Poço reforçada 3/4	UNI	1000	PLASTMAM	R$ 3,50	R$ 3.500,00
102	Mangueira Para Bomba Poço reforçada 1/2	UNI	1000	PLASTMAM	R$ 2,90	R$ 2.900,00
103	Parafuso sextavado rosca inteira inox 304 - 1/4-20 X 2	UNI	300	JOMARCA	R$ 0,32	R$ 96,00
104	Parafuso Sextavado 3/8 X 2"	UNI	300	JOMARCA	R$ 0,30	R$ 90,00
107	Parafuso Frances com Cabeça Redonda 1/4x2'' E Porca com 4	UNI	300	JOMARCA	R$ 0,50	R$ 150,00
108	Parafuso Francês 5/16x3"	UNI	300	JOMARCA	R$ 0,35	R$ 105,00
111	Argamassa Cimentcola, Uso Interno ACI	UNI	300	ITATIUNGA	R$ 8,80	R$ 2.640,00
112	Caibro Misto	UNI	300	MISTA	R$ 3,53	R$ 1.059,00
113	Linha Mista 3x6 Serrada	UNI	300	MISTA	R$ 17,60	R$ 5.280,00
114	Linha Mista 3x4 Serrada	UNI	300	MISTA	R$ 13,27	R$ 3.981,00
115	Linha Mista 3x3 Serrada	UNI	300	MISTA	R$ 8,85	R$ 2.655,00
116	Ripa Mista Em Madeira Serrada Medindo 2,5 x 5 cm	UNI	300	MISTA	R$ 1,93	R$ 579,00
117	Telha de Fibrocimento Ondulada	UNI	300	BRASILIT	R$ 17,90	R$ 5.370,00
120	Barra Roscada Zincada 3/8	VARA	200	JOMARCA	R$ 8,00	R$ 1.600,00
124	cal para pintura de 10 kg	UNI	1000	HIDROTINTAS	R$ 8,50	R$ 8.500,00
132	COLA BRANCA 1kg	LT	500	QUALLYCOLAS	R$ 10,99	R$ 5.495,00
135	TINTA ACRILICA EXTERNA (LATÃO) 18LT	LT	300	LUX	R$ 125,50	R$ 37.650,00
137	MANGUEIRA DE GÁS SiMPLES	MT	200	DANTAS	R$ 3,60	R$ 720,00
139	Oculos de proteção Incolor	UNI	300	KALIPSO	R$ 5,80	R$ 1.740,00
140	Oculos de proteção fumê	UNI	300	KALIPSO	R$ 5,50	R$ 1.650,00
146	Forro de PVC 8mmx20cmx4m (m²)	MT	500	PLASNOG	R$ 14,40	R$ 7.200,00
147	CAPAS DE CHUVA confeccionada em tecido sintético revestido de PVC, com mangas e capuz conjugado. Fechamento frontal com botões de pressão e costuras através de solda eletrônica.	UNI	500	DANTAS	R$ 19,20	R$ 9.600,00
148	BINARGAS - AMARELA,VERMELHA, VERDE,AZUL,PRETO	LT	800	CORAL	R$ 3,40	R$ 2.720,00
149	Lâmina de Serra Tico-Tico com Encaixe Unificado 50mm	UNI	300	STARRET	R$ 3,00	R$ 900,00
150	Parafuso Para Vaso Sanitário - 10mm - 100 Und Com Bucha 10mm	UNI	300	JOMARCA	R$ 1,12	R$ 336,00
152	Conduite 3/4 Reforçado	MT	1000	KRONA	R$ 1,18	R$ 1.180,00
153	Conduite 1/2 Reforçado	MT	1000	KRONA	R$ 0,90	R$ 900,00
	VALOR TOTAL					**R$ 372.041,10**

OBJETO: EVENTUAL AQUISIÇÃO DE MATERIAIS DE CONSTRUÇÃO EM GERAL DESTINADOS A MANUTENÇÃO DAS SECRETARIAS E PRÉDIOS PÚBLICOS DO MUNICÍPIO DE MARI

EMPRESA VENCEDORA: JOSELMA ALBUQUERQUE MONTEIRO DE FRANÇA - ME – CNPJ: 09.157.171/0001-01

ITEM	DISCRIMINAÇÃO	UNID.	QUANT.	MARCA	V. UNIT.	V.TOTAL
4	Vaso Sanitário com Caixa Acoplada 6L	UNI	25	JADE	R$ 265,00	R$ 6.625,00
6	BORRACHA PARA VASOS SIMPLES 800 X 600	UNI	50	ASTRA	R$ 7,40	R$ 370,00
17	Mangueira De Jardim 20 Metros	UNI	20	PLASTMAN	R$ 30,00	R$ 600,00
20	Trena de Fibra de Vidro 50 Metros Aberta	UNI	20	THOMPSON	R$ 39,00	R$ 780,00
21	BOTA DE OBRA CANO CURTO	UNI	100	HAVAI	R$ 35,00	R$ 3.500,00
23	FECHADURA BATE E FECHA	UNI	100	SILVANA	R$ 45,90	R$ 4.590,00
31	Luva Lisa Soldável 60mm PVC	UNI	100	PLASTUBOS	R$ 8,00	R$ 800,00
35	Tê 90° Soldável 60mm	UNI	100	PLASTUBOS	R$ 15,99	R$ 1.599,00
39	BUCHA DE REDUÇÃO SOLDÁVEL LONGA 32 X 25 MM	UNI	70	PLASTUBOS	R$ 2,68	R$ 187,60
40	BUCHA DE REDUÇÃO SOLDÁVEL LONGA 32 X 20 MM	UNI	70	PLASTUBOS	R$ 2,61	R$ 182,70
41	Registro Esfera Monobloco Soldável 20mm	UNI	60	HERC	R$ 6,50	R$ 390,00
42	Registro Esfera Monobloco Soldável 25mm	UNI	60	HERC	R$ 7,50	R$ 450,00
43	Registro Esfera Monobloco Soldável 32mm	UNI	50	HERC	R$ 10,50	R$ 525,00
44	Registro Esfera Monobloco Soldável 50mm	UNI	40	HERC	R$ 19,00	R$ 760,00
45	Registro Esfera Monobloco Soldável 60mm	UNI	40	HERC	R$ 29,90	R$ 1.196,00
46	Sifão Sanfonado Duplo Extensivo Para Pia Lavatório Tanque	UNI	150	HERC	R$ 14,10	R$ 2.115,00
47	Sifão Sanfonado Triplo Universal	UNI	150	HERC	R$ 20,90	R$ 3.135,00
48	Lavatório 44,5x35,5cm	UNI	80	HERC	R$ 34,50	R$ 2.760,00
49	Lavatório Plástico Pvc Pequeno C/ Válvula	UNI	150	HERC	R$ 11,40	R$ 1.710,00
51	FLANGE P/ CAIXA D'AGUA 20 X 1/2" PVC	UNI	80	PLASTUBOS	R$ 7,89	R$ 631,20
52	FLANGE P/ CAIXA D'AGUA 25 X 3/4" PVC	UNI	80	PLASTUBOS	R$ 8,90	R$ 712,00
53	FLANGE P/ CAIXA D'AGUA 32 X 1" PVC	UNI	80	PLASTUBOS	R$ 11,90	R$ 952,00
54	FLANGE P/ CAIXA D'AGUA 40 X 1 1/4" PVC	UNI	80	PLASTUBOS	R$ 13,90	R$ 1.112,00
55	FLANGE P/ CAIXA D'AGUA 50 X 1 1/2" PVC	UNI	80	PLASTUBOS	R$ 15,90	R$ 1.272,00
56	FLANGE P/ CAIXA D'AGUA 60 X 2" PVC	UNI	80	PLASTUBOS	R$ 17,90	R$ 1.432,00
60	Luva Soldável 40mm	UNI	100	PLASTUBOS	R$ 3,20	R$ 320,00
61	Luva Soldável 50mm	UNI	100	PLASTUBOS	R$ 3,60	R$ 360,00
64	Luva Pvc Forrada 35cms	UNI	300	KALIPSON	R$ 17,90	R$ 5.370,00
65	Bomba D´agua Submersa 900 2300/hora 450w.220v	UNI	50	ACQUA FORT	R$ 295,00	R$ 14.750,00
73	Trincha 1" Com Cerdas Grisalhas	UNI	500	ATLAS	R$ 2,00	R$ 1.000,00
75	Trincha 2" Com Cerdas Grisalhas	UNI	500	ATLAS	R$ 3,50	R$ 1.750,00
76	Trincha 3" Com Cerdas Grisalhas	UNI	500	ATLAS	R$ 5,00	R$ 2.500,00
79	Lixa para parede 22,5x27,5cm gramatura	UNI	500	NORTON	R$ 5,22	R$ 2.610,00
85	Vitrô Basculante de Alumínio 1 Seção Vidro 70x70cm	UNI	100	ART CONTRUÇÃO	R$ 84,90	R$ 8.490,00
87	Vitrô Basculante de Alumínio 1 Seção Vidro 40x80cm	UNI	100	ART CONTRUÇÃO	R$ 75,00	R$ 7.500,00
97	Tinta Spray Uso Geral 400ml	UNI	100	LUX	R$ 12,99	R$ 1.299,00
100	Cola Adesivo de Silicone , 280 gramas	UNI	100	PULVITEC	R$ 12,90	R$ 1.290,00
110	Rejunte Flexível Branco 1kg	UNI	200	POLIMASSA	R$ 3,00	R$ 600,00
123	cal para pintura cores diversas de 2 kg	UNI	1000	HIDRACOR	R$ 5,40	R$ 5.400,00
127	CORANTES cores diversas	LT	500	GLOBO	R$ 3,39	R$ 1.695,00
134	VASSOURA PIAÇAVA	UNI	500	CASA BELA	R$ 8,00	R$ 4.000,00
136	TINER 2002	LT	300	TEMPO	R$ 12,40	R$ 3.720,00
141	DISCO DE CORTAR CERÂMICA E MADEIRA Permite o Corte de Madeira com Serra Mármore Diâmetro do Disco: 110mm Furo do Disco: 20mm Rotação Máxima: 13.800 RPM Borda Contínua que Evita Travamento, Trancos e Vibrações no Material Corte Rápido e Fácil Alta Qualidade e Resistência Longa Vida Útil Ideal para Madeira de Construção, Madeira com Pregos e Resíduos de Concreto, Dura ou Macia com Cortes Grosseiros e Transversais, Placas de Compensado, Aglomerado, Plástico, Materiais de Fibra como MDF e Piso Laminado	UNI	200	THOMPSON	R$ 14,50	R$ 2.900,00
151	Anel De Vedação Para Vaso Sanitário	UNI	200	PULVITEC	R$7,40	R$ 1.480,00
	VALOR TOTAL					**R$ 105.420,50**

2. VALIDADE DA ATA

2.1 A presente Ata de Registro de Preços terá a vigência de 12 meses, a partir da sua publicação no Diário Oficial do Estado.

2.2 Durante o prazo de validade desta Ata de Registro de Preços, a Prefeitura Municipal não fica obrigada a firmar as contratações.

3. DA UTILIZAÇÃO DA ATA DE REGISTRO DE PREÇO

3.1 A presente Ata de Registro de Preços poderá ser utilizada por órgãos interessados, desde que autorizados pela Prefeitura Municipal de Mari.

3.2 As contratações decorrentes desta Ata somente serão autorizadas pela Prefeitura de Mari, por intermédio do Prefeito, mediante Autorização de Pedido de Utilização da Ata de Registro de Preços.

Mari, 15 de dezembro de 2017.

Município de Mari
ANTONIO GOMES DA SILVA - PREFEITO
CONTRATANTE

SINDICATO DOS FARMACÊUTICOS DO ESTADO DA PARAÍBA
ASSEMBLÉIA GERAL EXTRAORDINÁRIA
EDITAL DE CONVOCAÇÃO DOS PROFISSIONAIS FARMACÊUTICOS NO ESTADO DA PARAIBA PARA DELIBERAÇÃO E AUTORIZAÇÃO PARA A COBRANÇA DA CONTRIBUIÇÃO SINDICAL

O SINDICATO DOS FARMACÊUTICOS NO ESTADO DA PARAIBA, entidade sindical de 1º grau, devidamente registrada no Ministério do Trabalho e Previdência Social, representante de todos os farmacêuticos no Estado da Paraíba, nos termos do seu Estatuto Social, CONVOCA para atender aos artigos 578, 579 e 583, da CLT, com as alterações da Lei n. 13.467/2017, TODOS os farmacêuticos associados ou não ao Sindicato para participarem da Assembleia Geral Extraordinária que será realizada no dia 22/12/2017, às 19:00 em primeira convocação e às 19:30 em segunda convocação, no SENAC em Campina Grande PB, à Avenida Manoel Tavares, nº 300, Alto Branco, para deliberação sobre a seguinte ordem do dia: a) Autorização da cobrança da Contribuição Sindical dos profissionais liberais farmacêuticos; b) Autorização da cobrança da Contribuição sindical dos empregados farmacêuticos; c) Autorização para propositura da ação de cobrança/execução da contribuição sindical no caso de descumprimento dos empregadores ao atendimento do art. 582, da CLT. João Pessoa, 16 de Dezembro de 2017. Hariad Ribeiro Morais da Silva. Presidente do SIFEP.

SINDICATO DOS FARMACÊUTICOS DO ESTADO DA PARAÍBA
ASSEMBLÉIA GERAL EXTRAORDINÁRIA
EDITAL DE CONVOCAÇÃO

Pelo presente, ficam convocados todos os farmacêuticos em atividade no Estado da Paraíba a se reunirem em ASSEMBLEIA GERAL EXTRAORDINARIA, em caráter permanente, a ser realizada no dia 22 de dezembro de dois mil e dezessete, no SENAC em Campina Grande PB, à Avenida Manoel Tavares, nº 300, Alto Branco, as 20:00 horas. Para discutir e deliberar sobre a seguinte ordem do dia 1- Informes sobre Mesa Redonda realizada em 20 de dezembro na SRTE; 2- Autorização da categoria para que o Sindicato promova negociação com os representantes dos empregadores ou instaurar Dissídio Coletivo em caso de frustração das negociações; 3-Outros informes. João Pessoa, 16 de Dezembro de 2017. Hariad Ribeiro Morais da Silva. Presidente do SIFEP.

CAGEPA - CIA. DE AGUA E ESGOTO DA PARAÍBA - CNPJ/CPF N° 09.123.654/0001-87Torna público que a SUDEMA - Superintendência de Administração do Meio Ambienteemitiu a Licença de Operação n° 3052/2017 em João Pessoa, 14 de dezembro de 2017 - Prazo 1825 dias. Para a atividade de: Operação da adutora de água tratada para abastecimento. Na(o) - QUIXABA,CACIMBA DE AREIA,PASSAGEM,AREIA DE BARAÚNAS,SALGADINHO,ASSUNÇÃO E PATOS – UF: PB.Processo 2017-007876/TEC/LO-5839

CAGEPA - CIA, DE AGUA E ESGOTO DA PARAÍBA - CNPJ/CPF N° 09.123.654/0001-87Torna público que a SUDEMA - Superintendência de Administração do Meio Ambienteemitiu a Licença de Instalação n° 3053/2017 em João Pessoa, 14 de dezembro de 2017 - Prazo: 730 dias. Para a atividade de Sistema de Esgotamento Sanitário no bairro de Padre Zé. Na(o) - PADRE ZÉ – Município: JOAO PESSOA - UF PB.Processo: 2017-007917/TEC/LI-5829

CESAR SAMPAIO BORGES, CPF 032.332.194-15,TORNA PÚBLICO QUE REQUEREU A SEMAPA – SECRETARIA DE MEIO AMBIENTE, PESCA E AQUICULTURA DE CABEDELO AS LICENÇAS AMBIENTAIS (LICENÇA PRÉVIA E LICENÇA DE INSTALAÇÃO) PARA CONSTRUÇÃO DE IMÓVEL RESIDENCIAL UNIFAMILIAR COM SISTEMA DE TRATAMENTO DE FOSSA SÉPTICA EM ALVENARIA E VALAS DE INFILTRAÇÃO, SITUADO NO LOTE 22 QUADRA 01 – CONDOMÍNIO RESIDENCIAL ATLANTE VILLE – PONTA DE CAMPINA - INTERMARES, NESTE MUNICÍPIO DE CABEDELO.

JORGE MADRUGA DE CARVALHO – CNPJ/CPF Nº 608.064.274-34 Torna publico que a SUDEMA – Superintendência de Administração do Meio Ambiente, emitiu a Licença de Operação nº 2841/2017 em João Pessoa, 22 de novembro de 2017 – Prazo: 730 dias. Para a atividade de: Extração de areia em leito de rio, com uso de draga em uma área total de 40 há. Onde a área de lavra é 4,5 há. Referente ao processo DNPM nº 846.052/2003 Na (o) – LEITO DP RIO MAMANGUAPE Município: MAMANGUAPE – UF: PB. Processo: 2015-006438/TEL/LO-0808

Ana Paula Amador Lopes,056366734-69torna público que recebeu da SEMAPA – Secretaria de Meio Ambiente, Pesca e Aquicultura de Cabedelo a Licença de Intalaçãode N° 0453/2017para edificação de um residencial unifamiliar,Situado à Rua do Golfinho, lote 30, quadra 08 – Loteamento Portal do Poço - Cabedelo conforme processo (2017.008205-3).

NACIONAL GÁS BUTANO DISTRIBUIDORA LTDA – CNPJ/CPF Nº 06.980.064/0006-97 Torna público que a SUDEMA – Superintendência de Administração do Meio Ambiente, emitiu a Autorização Ambiental nº 2730/2017 em João Pessoa, 8 de novembro de 2017 – Prazo: 365 dias. Para a atividade de: Transporte de Gás Liquefeito de Petróleo-GLP.- EM TODO ESTADO DA PARAÍBA. Veículo de placa: HUS 5484/Ce. Na(o) – PERCURSO: EM TODO ESTADO DA PARAÍBA Município: - UF: PB. Processo: 2017-006210/TEC/AA-5287.

Associação dos Servidores da Carreira de Especialista em Meio Ambiente e do Pecma na Paraíba – ASIBAMA-PB
Edital de convocação para eleições da Diretoria Executiva e Conselho deliberativo biênio 2018/2019

Nos termos dos artigos 40º e 41º do Estatuto Social da ASIBAMA-PB ficam convocados todos os associados a participarem das eleições para a Diretoria executiva e Conselho Deliberativo da Associação dos Servidores da Carreira de Especialista em Meio Ambiente e do PECMA, no estado da Paraíba para o Biênio 2018/2019.

1 – Do prazo para Inscrição das Chapas: 20 de dezembro de 2017 a 30 de janeiro de 2018.

2 – Das condições para votar e ser votado: Todos os associados da Associação dos Servidores da Carreira de Especialista em Meio Ambiente e do PECMA, constantes na relação de associados fornecida pela Diretoria Executiva da ASIBAMA-PB e que estejam em dia com as obrigações estatutárias até o dia da eleição poderão votar. Para ser votado as obrigações estatutárias devem estar em dia até a homologação das chapas.

Paragrafo Único: Caso não conste o nome do pretensioso votante na lista, o mesmo ainda poderá votar, desde que, comprove sua regularidade perante a Comissão Eleitoral no ato da votação.

3 – Da votação: A votação poderá ocorrer de duas maneiras a seguir descritas.

3.1 – Presencial através de preenchimento de cédula eleitoral com as devidas assinaturas em livro próprio de ocorrência eleitoral.

3.2 – Ou através de e-mail institucional.

Paragrafo Primeiro: Caso a Comissão detecte a assinatura de associado(os) no livro próprio de ocorrência eleitoral e votação recebida por e-mail, o voto por e-mail, será desconsiderado;

Paragrafo segundo: Só será considerado apenas um voto para cada associado, caso este opte por votar através de e-mail, sendo válido o e-mail mais antigo.

4 – Do local da Urna Eleitoral: Só haverá uma urna eleitoral e ficará a disposição dos associados na Sede da Superintendência do IBAMA na Paraíba, situada à Avenida Dom Pedro II, nº 3284 – Torre – João Pessoa – PB.

5 – Do dia de votação: 20 de fevereiro de 2018

6 – Do horário de votação: 08:00h às 12:00h e das 13:30h as 16:00h.

Paragrafo único: Para quem optar por votar por e-mail fica estabelecido o horário de 08:00h às 16:00 h.

7 – Da Apuração: A apuração terá início imediatamente após o encerramento da votação.

8 – Dos votos por e-mail: Os votos por e-mail só serão válidos se enviados através de e-mail institucional, que deverá ser encaminhado para o e-mail: pb.asibama@gmail.com.

Paragrafo único: para a segurança do associado, que preferir votar por e-mail, a Comissão eleitoral sugere encaminhar o e-mail com cópia de leitura.

9 – Da Comissão eleitoral: A Comissão Eleitoral deverá ser criada até 10 (dez dias) antes do pleito eleitoral.

João Pessoa, 13 de dezembro de 2017

Rubens Rufino dos Santos Filho
Presidente

SECRETARIA DE ESTADO DA ADMINISTRAÇÃO

DIRETORIA EXECUTIVA DA CENTRAL DE COMPRAS
GERÊNCIA EXECUTIVA DE LICITAÇÃO

CONVOCAÇÃO PARA PREGÃO PRESENCIAL N□374/2017

O GOVERNO DO ESTADO DA PARAÍBA, através da Secretaria de Estado da Administração, publica, para conhecimento dos interessados que, nos termos da Lei n° 10.520/02 e alterações, e pelo Decreto nº 24.649/03 que regulamentou a sua aplicação no âmbito do Poder Estadual, e subsidiariamente pela Lei nº 8.666/93 e suas alterações, realizará licitação na modalidade Pregão Presencial na sede deste orgão, situada a Rua João da Mata S/N, Central de Compras- Jaguaribe, telefone (83)3218-4588, no dia 03/01/2018 às 09h para:

Registro de Preços para Aquisição de Formulas Lácteas e Enterais, destinado ao Complexo de Pediatria Arlinda Marques - CPAM, conforme anexo I do Edital.

Maiores informações sobre o EDITAL poderão ser obtidas na Gerência Executiva de Licitações da Central de Compras, no endereço acima indicado ou pelo site www.centraldecompras.pb.gov.br.

CADASTRO CGE Nº 17-01311-5

João Pessoa, 14 de dezembro de 2017

Vivianne Pereira Almeida Diniz
Gerente Executiva de Licitação

SECRETARIA DE ESTADO DA ADMINISTRAÇÃO

DIRETORIA EXECUTIVA DA CENTRAL DE COMPRAS
GERÊNCIA EXECUTIVA DE LICITAÇÃO

CONVOCAÇÃO PARA PREGÃO PRESENCIAL N□362/2017

O GOVERNO DO ESTADO DA PARAÍBA, através da Secretaria de Estado da Administração, publica, para conhecimento dos interessados que, nos termos da Lei n° 10.520/02 e alterações, e pelo Decreto nº 24.649/03 que regulamentou a sua aplicação no âmbito do Poder Estadual, e subsidiariamente pela Lei nº 8.666/93 e suas alterações, realizará licitação na modalidade Pregão Presencial na sede deste orgão, situada a Rua João da Mata S/N, Central de Compras- Jaguaribe, telefone (83)3218-4588, no dia 05/01/2018 às 09h para:

Registro de Preços para Aquisição de Medalhas e Láureas, destinado ao Corpo de Bombeiro Militar do Estado da Paraíba - CBMPB, conforme anexo I do Edital.

Maiores informações sobre o EDITAL poderão ser obtidas na Gerência Executiva de Licitações da Central de Compras, no endereço acima indicado ou pelo site www.centraldecompras.pb.gov.br.

CADASTRO CGE Nº 17-01329-9

João Pessoa, 15 de dezembro de 2017

Vivianne Pereira Almeida Diniz
Gerente Executiva de Licitação

SECRETARIA DE ESTADO DA ADMINISTRAÇÃO

DIRETORIA EXECUTIVA DA CENTRAL DE COMPRAS
GERÊNCIA EXECUTIVA DE LICITAÇÃO

CONVOCAÇÃO PARA PREGÃO PRESENCIAL N□363/2017

O GOVERNO DO ESTADO DA PARAÍBA, através da Secretaria de Estado da Administração, publica, para conhecimento dos interessados que, nos termos da Lei n° 10.520/02 e alterações, e pelo Decreto nº 24.649/03 que regulamentou a sua aplicação no âmbito do Poder Estadual, e subsidiariamente pela Lei nº 8.666/93 e suas alterações, realizará licitação na modalidade Pregão Presencial na sede deste orgão, situada a Rua João da Mata S/N, Central de Compras- Jaguaribe, telefone (83)3218-4588, no dia 08/01/2018 às 09h para:

Registro de Preços para Aquisição de Leite e Bebida Láctea, destinado ao Complexo Hospitalar Clementino Fraga - CPAM, conforme anexo I do Edital.

Maiores informações sobre o EDITAL poderão ser obtidas na Gerência Executiva de Licitações da Central de Compras, no endereço acima indicado ou pelo site www.centraldecompras.pb.gov.br.

CADASTRO CGE Nº 17-01312-3

João Pessoa, 15 de dezembro de 2017

Vivianne Pereira Almeida Diniz
Gerente Executiva de Licitação

SECRETARIA DE ESTADO DA ADMINISTRAÇÃO

DIRETORIA EXECUTIVA DA CENTRAL DE COMPRAS
GERÊNCIA EXECUTIVA DE LICITAÇÃO

CONVOCAÇÃO PARA PREGÃO PRESENCIAL N□375/2017

O GOVERNO DO ESTADO DA PARAÍBA, através da Secretaria de Estado da Administração, publica, para conhecimento dos interessados que, nos termos da Lei n° 10.520/02 e alterações, e pelo Decreto nº 24.649/03 que regulamentou a sua aplicação no âmbito do Poder Estadual, e subsidiariamente pela Lei nº 8.666/93 e suas alterações, realizará licitação na modalidade Pregão Presencial na sede deste orgão, situada a Rua João da Mata S/N, Central de Compras- Jaguaribe, telefone (83)3218-4588, no dia 04/01/2018 às 09h para:

Registro de Preços para Aquisição de Medicamentos, destinado aos Hospitais da Rede Publica Estadual, conforme anexo I do Edital.

Maiores informações sobre o EDITAL poderão ser obtidas na Gerência Executiva de Licitações da Central de Compras, no endereço acima indicado ou pelo site www.centraldecompras.pb.gov.br.

CADASTRO CGE Nº 17-01307-5

João Pessoa, 15 de dezembro de 2017

Vivianne Pereira Almeida Diniz
Gerente Executiva de Licitação

GOVERNO DA PARAIBA
SECRETARIA DE INFRA-ESTRUTURA
SUPLAN - SUPERINTENDÊNCIA DE OBRAS DO PLANO DE DESENVOLVIMENTO DA PARAIBA

AVISO DE CONVOCAÇÃO
EDITAL DA TOMADA DE PREÇOS N.º 033/2017
REGISTRO Nº 17-01339-8

OBJETO: URBANIZAÇÃO E ACESSO A ESCOLA PROFISSIONALIZANTE DE SOUSA-PB. Regime de Execução: Empreitada por Preço Unitário. Tipo: Menor Preço. Valor do Edital