EMPRESA PARAIBANA DE COMUNICAÇÃO

A UNIÃO

127 ANOS - PATRIMÔNIO DA PARAÍBA

Fundado em 2 de fevereiro de 1893
no governo de Álvaro Machado

Ano CXXVII Número 176 | R$ 1,50 | João Pessoa, Paraíba - TERÇA-FEIRA, 25 de agosto de 2020 | auniao.pb.gov.br | @uniaogovpb

Estado injeta meio bilhão de reais na economia da PB

Valor é a soma dos salários com a primeira parcela do 13º; para João Azevêdo, recursos geram renda e emprego. Página 13

Últimas

Coronavírus mata mais do que acidentes de trânsito na Paraíba

Com 2.330 mortos em quase cinco meses, doença também fez mais vítimas do que homicídios. É o que revelam dados da Secretaria de Estado da Saúde. Página 4

Paraíba

Duas novas linhas de ônibus entram em circulação em JP

Novas rotas foram criadas para atender demanda da Zona Sul; outras cinco foram reativadas e a capital passou a operar com cerca de 70% da frota. Página 5

Geral

Programa regulariza débitos fiscais de contribuintes da PB

Detalhes do "Sefaz Sem Autuação" foram publicados no Diário Oficial do último dia 22, mas programa só entrará em vigor no dia 8 de setembro. Página 3

Governo convoca médicos para o Hospital de Trauma de JP

Vinte e dois profissionais aprovados em Processo Seletivo Simplificado do Estado começam suas atividades já nesta quarta-feira. Página 17

Brasil-Mundo

Foto: Agência Brasil

Flordelis no banco dos réus Investigação concluiu que deputada mandou matar o marido. Página 14

Foto: Francisco França/Secom-PB

As principais demandas da população no ODE

Educação, saúde e infraestrutura foram as principais necessidades elencadas pelos participantes do Orçamento Democrático Estadual, realizado este ano de forma digital. Página 5

Foto: Roberto Guedes/Arquivo

Só deverá reabrir em novembro Fechada ao público por conta da pandemia, a Vila Olímpica Parahyba passa por uma manutenção completa de sua estrutura. Página 15

Cultura

Foto: Divulgação

'Mulheres Inspiradoras': livro do Cendac reúne 30 perfis

"Live" marca o lançamento da obra publicada pela editora A União e que lança luz sobre personagens que fizeram história na Paraíba, no Brasil e no mundo. Página 9

A crise em números

	CASOS	MORTES
NA PARAÍBA	101.303	2.330
NO BRASIL	3.627.217	115.451
NO MUNDO	23.424.844	808.716

Fonte - PB: SES-PB/ BR: G1/ Mundo: Microsoft Bing Covid-19 Tracker

Foto: Ortilo Antônio

Clementino Fraga implanta ambulatório para que pessoas que já testaram positivo para covid-19 e foram curadas sejam acompanhadas. Página 12

Assine o Jornal A União agora: (83) 3218.6518 | (83) 9 9117.7042 circulacao@epc.pb.gov.br

Editorial

Pisar nos calos

Houve um recorte de tempo, entre o fim do século 19 e início do século 20, em que a literatura brasileira, ou pelo menos aquela que então gravitava em torno da Academia Brasileira de Letras, não refletia a realidade social do país, e sim modelos europeus. Na "belle-époque" dos trópicos, na infeliz definição de Afrânio Peixoto, "a literatura é como o sorriso da sociedade".

Se, na esfera beletrista, os problemas sociais maculavam o bom gosto que, segundo os seguidores do autor do drama "Rosa Mística", de 1900, deveria reger o verso e a prosa, o mesmo não será diferente, cerca de cem anos depois, na seara da política brasileira. Hoje, quem falar de problemas ao presidente da República pode enfear a sociedade, por ficar sem os dentes.

Foi o que quase aconteceu com o repórter de O Globo que, cumprindo seu papel, interpelou Jair Bolsonaro acerca do dinheiro depositado por Fabrício Queiroz na conta da primeira-dama, Michelle Bolsonaro. A resposta do mandatário resume a política de relações com a imprensa em voga no Palácio do Planalto: "Minha vontade é encher tua boca com uma porrada, tá?".

A imprensa não pode recuar de suas responsabilidades. E uma de suas mais importantes missões é exatamente revelar para a sociedade quem de fato está no comando da Nação. Se Bolsonaro não deve nada a ninguém, como ele e os filhos apregoam (aliás, foram eleitos também por jurarem que são fichas-limpas), por que a investigação jornalística o irrita tanto?

Lamentável, sob todos os pontos de vista, ver um presidente da República usar expressões chulas para se referir a homens e mulheres que constituem um dos pilares da sociedade democrática, no caso, a imprensa. A agressividade de Bolsonaro acirra os ânimos dos incautos contra os jornalistas e incentiva a violência em uma comunidade marcada pela criminalidade.

Natural, portanto, que veículos de comunicação e entidades representativas da imprensa, tanto do Brasil como do exterior, manifestem repúdio à maneira pela qual Bolsonaro trata empresas e jornalistas que não rezam pela cartilha do autoritarismo. A imprensa realmente incomoda o poder, mas, com o perdão da rima, apenas quando o poder tem algo de relevante a esconder.

Artigo

Abelardo Jurema Filho
abelardojurema@hotmail.com | Colaborador

Crispim, o imortal

Eu o conheci na redação do saudoso O Norte, em meados dos anos 70, quando ele já pontificava na literatura da Paraíba como jornalista, ensaísta, cronista e crítico literário. Havia ganho o Prêmio Esso de Jornalismo, a mais importante premiação da imprensa brasileira daquela época, e mantinha crônica diária na página de Opinião do jornal ao lado de outras figuras estelares como Virgínius da Gama e Melo, Genésio de Sousa, Gonzaga Rodrigues, Natanael Alves, Barreto Neto e Francisco Pereira Nóbrega.

Alto, com mais de um metro e oitenta, corpo de atleta, bonito, bem nascido e bem criado, tinha tudo para ser um cara arrogante, chato e prepotente. Daí a minha surpresa quando ele foi apresentado a mim, um "foca" recém-chegado do Rio de Janeiro, e deu as boas-vindas "ao menino de Abelardo". Me tratou com carinho e intimidade como se já me conhecesse antes mesmo do meu nascimento.

> "Domingo, ele completaria 75 anos. Faleceu precocemente, há 12 anos, depois de enfrentar, com valentia e destemor, um câncer que lhe ceifou a vida em seu momento de maior criação."

Na redação via-o passar sob o olhar de admiração dos homens e de cobiça das mulheres. O seu talento era uma unanimidade. Luiz Augusto da Franca Crispim era um nome que impunha respeito e reverência. Conquistava pela simplicidade. Apaixonava pela sensibilidade. Seduzia pelo caráter e pela força de sua personalidade íntegra, solidária e generosa.

A diferença de idade não impediu que nos aproximássemos e nos tornássemos grandes amigos. Cúmplices. Irmãos de sentimentos e afinidades. Podíamos conversar durante horas e revelar os nossos segredos, falar sobre as nossas angústias e preocupações ou comemorar as nossas conquistas. Os quase 10 anos de diferença que nos separavam em nada influíam em um relacionamento cheio de convergências, de sintonia, de dois homens que tinham a mesma paixão pelo jornalismo, pelas letras, pela natureza, pelo meio ambiente e pelos prazeres que a vida oferece.

Esta semana, estive no memorial construído pelo seu filho, o advogado Luiz Augusto Lula Crispim, onde estão todos os seus objetos pessoais, documentos, fotos e até a máquina elétrica que ele utilizava para escrever os seus textos imortais e, também, as peças jurídicas onde, como advogado, sempre encontrava lugar para inserir o humanismo de suas ideias e o lirismo de suas palavras.

Domingo, ele completaria 75 anos. Faleceu precocemente, há 12 anos, depois de enfrentar, com valentia e destemor, um câncer que lhe ceifou a vida em seu momento de maior criação. Mas a imortalidade de Crispim, conferida pela Academia Paraibana de Letras, está materializada em seu memorial e no coração dos seus familiares e amigos; perpetuada na história da Paraíba como um dos homens mais brilhantes e fascinantes do nosso tempo.

Artigo

Sitônio Pinto
sitoniopinto@gmail.com | Colaborador

Da Rússia com amor

Eu pensava que comunista era diferente – disse o jovem que fora ver o hóspede recém-chegado da capital, e que adormecera no aconchego de uma espreguiçadeira da sala de visitas. Muito melhor que o pau-de-arara que o esperava no Dops, caso a repressão botasse as mãos no adolescente: falava-se em lança-chamas, consistente em lançar um jato de desodorante que atravessasse a dita chama contra os olhos do prisioneiro; no "foguete", que era a introdução de um jornal dobrado e embebido em combustível, aceso, no ânus do interrogador; a fricção com escova de aço na pele do interrogado, até obter-lhe a confissão desejada

O holofote aceso diante o rosto da vítima: a tortura era praticada em série. Seguia-se o afogamento, que é o mergulho da cabeça do prisioneiro em um balde d'água; mais tarde essa tortura evoluiu para outras práticas, como a introdução de um saco plástico na cabeça do prisioneiro, e a postura do prisioneiro, com os olhos vendados, na beira de uma calçada, ou de alguns tijolos, dizendo-lhe que está à beira de um abismo; a introdução de felpas de madeira nos órgãos genitais das prisioneiras, o despejo de sabão em pó nos olhos.

> "Conheço a filha de um general da reserva que passou por essa tortura."

Noites insones: colocavam-se autos falantes dentro das celas, a todo volume, para que os torturados não dormissem. Essas e outras torturas foram praticadas pelo coronel Brilhante Ustra durante a ditadura militar que afligiu o Brasil no ainda recente vintênio autoritário. Referindo-se ao coronel, o presidente Bolsonaro disse que aquele militar era "um herói nacional."

O comunismo e qualquer forma de socialismo são abominadas pelo atual presidente. Mas foi um país até recentemente comunista – Rússia de todos os tzares -, que legou para a humanidade a cura do coronavírus, a maior praga de todos os tempos, de todos os Egiptos e de todas as Bíblias. Esse remédio só foi possível por conta da geração de cientistas e da confecção de apetrechos sofisticados, que o progresso da ciência trouxe ao povo russo.

Enquanto o presidente do Brasil convocava o povo a não seguir a terapia recomendada pela ciência diante da infecção viral que assolou o País, toda a nação russa dava combate ao vírus invasor, como fez na II Guerra Mundial aos alemães, que foram enfim derrotados, assim como seus comparsas italianos e japoneses. O povo italiano compreendeu o erro a que foi conduzido e revoltou-se, derribando o governo e justiçando seus falsos líderes, devidamente fuzilados, dependurados e expostos à visitação pública.

Agora, num gesto fraternal de amor, a antiga União Soviética, hoje Federação Russa, abre o acesso de sua vacina contra o vírus Corona – 19 aos povos do mundo, inclusive o Brasil de Bolsonaro.

A educação – tão mal vista pelo bolsonarismo – é o trunfo que o povo brasileiro tem para vencer a inguinoransa (sic) que saiu da caserna e já invade a terra brasileira das praias ao Planalto Central.

Domingos Sávio
savio_fel@hotmail.com

Humor

SECRETARIA DE ESTADO DA COMUNICAÇÃO INSTITUCIONAL

EMPRESA PARAIBANA DE COMUNICAÇÃO S.A.

Naná Garcez de Castro Dória
DIRETORA PRESIDENTE

William Costa
DIRETOR DE MÍDIA IMPRESSA

Albiege Léa Fernandes
DIRETORA DE RÁDIO E TV

A UNIÃO
Uma publicação da EPC
BR-101 Km 3 - CEP 58.082-010 Distrito Industrial - João Pessoa/PB

André Cananéa
GERENTE EXECUTIVO DE MÍDIA IMPRESSA

Renata Ferreira
GERENTE OPERACIONAL DE REPORTAGEM

PABX: (083) 3218-6500 / ASSINATURA-CIRCULAÇÃO: 3218-6518 /
Comercial: 3218-6544 / 3218-6526 / REDAÇÃO: 3218-6539 / 3218-6509

E-mail: circulacao@epc.pb.gov.br (Assinaturas)

ASSINATURAS: Anual ..... R$200,00 / Semestral ..... R$100,00 / Número Atrasado ..... R$3,00

CONTATO: redacao@epc.pb.gov.br

OUVIDORIA: 99143-6762

Fica proibida a reprodução, total ou parcial, de matérias, figuras e fotos autorais deste jornal, sem prévia e expressa autorização da direçao e do autor. Exceto para impressão de cópias, com o fiel e real conteúdo, para uso e arquivo pessoal.

Programa 'Sefaz Sem Autuação' facilitará pagamento de dívidas

Débitos fiscais com o Estado ocorridos entre janeiro e julho deste ano podem ser quitados à vista ou parcelados sem multa

Diante dos impactos causados pela pandemia da covid-19 e das projeções econômicas que apontam para um cenário nacional restritivo que afetam os caixas dos contribuintes paraibanos em decorrência da redução abrupta da atividade econômica, o Governo da Paraíba lançou um programa de regularização de débitos fiscais denominado de "Sefaz Sem Autuação". O decreto nº 40.453, assinado pelo governador João Azevêdo, foi publicado no último sábado, dia 22, no Diário Oficial do Estado (DOE-PB), trazendo as regras e o detalhamento do novo programa, que entrará em vigor no dia 8 de setembro.

O programa, que tem objetivo de regularizar os débitos fiscais dos contribuintes paraibanos perante o Estado, inclui o principal tributo do Estado, o ICMS, além do Fundo Estadual de Equilíbrio Fiscal (FEEF) e do Fundo de Combate e Erradicação da Pobreza no Estado da Paraíba (Funcep). A regularização será feita por meio de parcelamento ou quitação à vista dos débitos com vantagens e benefícios extraordinários aos contribuintes.

"Segundo a legislação vigente, os valores poderiam chegar até 100% no valor da multa, que deverá ser dispensada, gerando uma economia significativa do tributo, o que vai ajudar muito nesse momento de dificuldade. Com esse programa, nós estamos fazendo com que as empresas, que tenham passado por situações de dificuldade nesse período, possam fazer sua autorregularização sem a interferência do Estado", explicou o governador João Azevêdo, ontem, durante o programa semanal 'Fala, Governador', transmitido em cadeia estadual pela Rádio Tabajara.

Benefícios

O programa 'Sefaz Sem Autuação', que abrange todos os débitos fiscais ocorridos no período de janeiro a julho de 2020 que foram notificados pela Sefaz ou autodeclarados tanto do imposto ICMS como dos dois fundos (FEEF e Funcep), vai possibilitar a regularização do contribuinte com o pagamento à vista ou parcelado (em até 12 vezes), sem acréscimo de multa por infração. Caso fosse aplicada a multa por infração, segundo as legislações vigentes, os valores poderiam chegar até a um aumento de 100% sem o novo programa.

O 'Sefaz Sem Autuação', que cria um novo espaço para amenizar a situação econômica e financeira dos contribuintes, começa a vigorar a partir do dia 8 de setembro e se estende até o dia 30 do mesmo mês.

Zera as autuações

O secretário de Estado da Fazenda (Sefaz-PB), Marialvo Laureano, afirmou que o programa 'Sefaz sem Autuação' é "um reconhecimento do governador João Azevêdo diante da dificuldade que o empresariado paraibano enfrentou, e ainda enfrenta, durante o período de pandemia do novo cororavírus. A medida possibilitará o saneamento dos débitos dos contribuintes paraibanos, inclusive de forma parcelada, sem a majoração por meio de incidência das multas de ofício (por infração). Este programa, inclusive, permitirá que o contribuinte faça outro parcelamento, em caráter extraordinário, se a limitação prevista na legislação atual de se ter apenas um parcelamento na fase administrativa. Ou seja, programa com sua abrangência mostra o Governo da Paraíba dando mais uma vez a mão ao empresário paraibano e reconhecendo a sua importância nesse processo de retomada do crescimento do nosso Estado", detalhou o secretário.

Segundo Marialvo Laureano, os contribuintes que aderirem ao Programa 'Sefaz Sem Autuação' de forma integral "seja por pagamento à vista ou o parcelamento não serão sujeitos, quanto a esses débitos, à lavratura de auto de infração, representação para fins penais nem à consequente imputação de multa por infração, bem como a manutenção dos regimes especiais e benefícios fiscais vigentes".

O que será incluído

Os contribuintes paraibanos com inscrição estadual poderão incluir todos os débitos tributários relacionados ao ICMS, FEEF e Funcep no período de janeiro a julho, declarados pelos contribuintes; detectados em monitoramento pelo Fisco Estadual ou confessados pelos contribuintes, com exigibilidade suspensa ou não, ou que tenham sido objeto de parcelamento anterior, não integralmente quitado, ainda que cancelado por falta de pagamento.

Para formalizar a adesão ao programa, o contribuinte deverá fazer a confissão dos débitos tributários quitados ou parcelados à Fazenda Estadual a partir de 8 setembro, ficando condicionada à desistência de eventuais ações ou embargos à execução fiscal, com renúncia ao direito sobre o qual se fundam, e da desistência de eventuais impugnações, defesas e recursos apresentados no âmbito administrativo.

O contribuinte tem duas opções para formalizar o pagamento. A opção à vista do valor do saldo remanescente do débito tributário consolidado até o dia 30 de setembro de 2020 ou o parcelamento em até 12 vezes mensais e sucessivas, sendo a 1ª parcela também até o dia 30 de setembro de 2020.

Já os contribuintes que possuírem débito fiscal entre janeiro a julho e que não aderirem ao Programa 'Sefaz Sem Autuação' estarão sujeitos à lavratura de auto de infração com as respectivas multas agravadas, à representação fiscal para fins penais, bem como à suspensão ou cassação dos regimes especiais e benefícios fiscais, se existentes.

Foto: Roberto Guedes

João Azevêdo anunciou o "Sefaz Sem Autuação" como mais uma medida para ajudar a economia a se recuperar da crise

Ruraltur Digital acontece na próxima semana

Com o tema "A Inteligência do Turismo Rural", a Ruraltur Digital acontece na próxima semana, de 1 a 4 de setembro, e terá uma programação voltada para empresas, produtores rurais e artesãos que atuam em atividades econômicas vinculadas ao turismo rural. Promovida pelo Sebrae Paraíba, a edição será a primeira feira de turismo rural 100% digital do mundo com transmissão gratuita e totalmente online para diversos países.

De acordo com Regina Amorim, gestora de Turismo do Sebrae Paraíba, a diferença dos resultados de um evento físico para um digital é enorme. "Os resultados são bem maiores, por ter maior abrangência, visibilidade, segurança para todos em tempos de pandemia, prospecção de negócios, otimiza tempo, minimiza investimentos, e o número de visitantes é incomparável", afirma.

O evento contará com 57 palestras, 15 visitas técnicas, 4 rodadas de negócios, 60 filmes na Sala de Cinema que todos terão acesso, das 22h às 0h, de 1 a 3 de setembro. Haverá também a inauguração online da Pousada Rural Matuto Sonhador, em Cabaceiras, sala de cinema com a produção de empresários parceiros e a exposição de mais de 200 lojas virtuais com produtos e serviços do turismo e da produção associada.

A Ruraltur sediará encontros paralelos, como a II Conferência Intercontinental de Turismo Rural (Cinturr), considerado um dos maiores eventos do setor.

Por ser um evento online e gratuito, os participantes podem ter acesso à programação com apenas alguns clicks por meio do smartphone ou computador no site www.ruralturdigital.com.br.

UN Informe

Ricco Farias
papiroeletronico@hotmail.com

PP E CIDADANIA COGITAM ESCOLHER MULHER PARA CHAPA, PORÉM BRUNO FARIAS CONTINUA COTADO

Foto: Divulgação

Uma fonte fidedigna me revelou que, semana passada, o pré-candidato do PP a prefeito de João Pessoa, Cícero Lucena (foto), convidou a pré-candidata a vereadora pelo Cidadania, Fabíola Rezende, para uma conversa em seu escritório, na Praça da Independência. A conversa não girou precisamente sobre a escolha de um nome feminino para compor a chapa dele, mas em algum momento Cícero revelou que esta possibilidade estava sendo cogitada por ele e pela cúpula do Cidadania, que anunciou, ontem, apoio à sua postulação, por meio de uma live, com a participação do governador João Azevêdo. Outro nome ventilado nos bastidores é o de Valquíria Alencar, presidente estadual das Mulheres pelo Cidadania. Estrategicamente, essa ideia de colocar uma figura feminina na condição de candidata à vice-prefeita é justificável, se considerarmos que existem mais mulheres eleitoras na capital do que homens – algo superior a mais de 50 mil votos entre um gênero e outro. Contudo, isso não será determinante para que uma mulher seja a escolhida. O nome do presidente municipal do Cidadania, vereador Bruno Farias, ainda continua sendo um dos mais cotados para assumir esse posto. "São etapas que serão vencidas. Dentro dos próximos dez dias, teremos outro momento para anunciar o vice", afirma o governador João Azevêdo.

"O PSDB NÃO ESTÁ ISOLADO"

Do presidente do PSDB na Paraíba, deputado Pedro Cunha Lima, negando que a pré-candidatura de Ruy Carneiro em João Pessoa esteja isolada, no que diz respeito às alianças. "O PSDB não está isolado. Ao término desse processo, estaremos ao lado de outros partidos". E citou que PSC, PSD e Solidariedade já estariam aliados aos tucanos.

"APOIO MUITO IMPORTANTE"

Perguntei ao presidente do Podemos, Galego do Leite, qual a expectativa do partido após o diretório do Cidadania de Campina Grande aprovar indicativo de apoio à pré-candidatura de Ana Cláudia: "Estamos cientes de que o governador João Azevêdo irá se posicionar nos próximos dias. Para nós do Podemos, seria um apoio muito importante", afirmou.

"MEU ESPÍRITO É JOVEM"

Pré-candidato a prefeito de Guarabira, Roberto Paulino (MDB), revelou que convidou filiado de outra legenda – citou o PDT – para que ingressasse no MDB e disputasse a prefeitura. A ideia era ter um candidato mais jovem. Com a negativa, decidiu pôr seu nome como opção. "Tenho idade madura, mas meu espírito é jovem e tenho boa relação com a juventude da cidade", disse.

NO PARQUE DO POETA

A propósito de Roberto Paulino, ele confirmou a data da convenção do MDB que deverá confirmar o seu nome como candidato do partido a prefeito de Guarabira: dia 15 de setembro. O evento está marcado para ocorrer no Parque do Poeta, que tem o nome de um emedebista histórico: Ronaldo Cunha Lima, nascido em Guarabira.

ANÍSIO E HADDAD EM LIVE

Anísio Maia, pré-candidato a prefeito de João Pessoa, e Fernando Haddad, candidato a presidente em 2018, estarão em live, nesta terça-feira, a partir da 18h, no Instagram. "Será um diálogo sobre políticas públicas e o legado petista que se consolidou para a maior cidade do país", explicou Maia, referindo-se ao fato de que Haddad foi prefeito de São Paulo.

AVANTE COBROU FIDELIDADE, MAS VEREADOR FEZ OUVIDOS MOUCOS

O deputado estadual Felipe Leitão, presidente do Avante em João Pessoa, já avisou: "Não iremos aceitar nenhum desertor, filiado anunciando apoio à outra candidatura" – o Avante apoia a pré-candidatura de Cícero Lucena (PP). Dinho, vereador da legenda, fez ouvidos moucos: continua participando de eventos políticos ao lado de Edilma Freire, pré-candidata do PV.

Covid-19 provoca mais mortes que acidentes de trânsito na PB

Dados da SES apontam que o coronavírus também faz mais vítimas que homicídios e indicam que a doença não é 'gripezinha'

Ana Flávia Nóbrega
ana8flavianobreg@gmail.com

Foto: Marcus Antonius

Secretário Geraldo Medeiros ressalta que a covid-19 tem um alto poder de contaminação da população

Há quase cinco meses após a confirmação do primeiro óbito em decorrência do novo coronavírus na Paraíba, o Estado registra um total de 2.330 vítimas da doença. Mesmo apresentando queda, o número de vítimas por covid-19, desde o dia 31 de março, data da primeira ocorrência, é maior do que a soma de mortes ocasionadas por crimes violentos e acidentes de trânsito na Paraíba, em comparativo com o ano de 2019. Para o secretário de Saúde do Estado, Geraldo Medeiros, os números mostram que a doença não é uma gripezinha.

"Nós estamos na vigência de uma pandemia, a maior catástrofe sanitária do século 21 que vem provocando a morte e o adoecimento de milhões de pessoas no mundo todo. São mais de 130 mil brasileiros que morreram em decorrência da covid-19 superando essa tragédia que a de trânsito no nosso país. Se trata de uma doença que tem um alto poder de transmissibilidade e de propagação, é um vírus que, apesar da sua taxa de letalidade não ser comparativamente elevada em relação a outras pandemias que ocorreram, ele tem uma característica que é o seu alto poder de contaminação e transmissibilidade. Daí mesmo tendo uma baixa letalidade, ele causa o adoecimento de um quantitativo elevado e consequentemente a morte de um percentual importante de brasileiros", observou Geraldo Medeiros.

No ano passado foram 1.041 óbitos por acidentes de trânsito, de acordo com levantamento de indenizações pagas pela Seguradora Líder, responsável pelo Seguro DPVAT. Já o número de falecimentos por crimes violentos letais intencionais, como homicídios dolosos (quando há intenção de matar), latrocínios (roubo seguido de morte) e lesões corporais seguidas de morte, foi de 942 ocorrências, segundo o Anuário da Segurança Pública de 2019. Com a soma, foram 1.983 mortes envolvendo as causas citadas durante todo o ano passado.

Em um intervalo de tempo menor, os números da covid-19 já são mais expressivos e apresentam uma tendência de continuidade, segundo levantamento do Comitê Científico do Consórcio Nordeste que avaliou, no seu 10º boletim, que a Paraíba já atingiu um pico de óbitos e há uma tendência de decaimento de óbitos diários para as próximas semanas, mesmo que as mortes sejam continuadas.

Segundo o último boletim epidemiológico publicado pela Secretaria de Estado da Saúde (SES), 30,8% dos falecimentos por covid-19 foi de pessoas com mais de 80 anos, 23,4% entre pessoas de 70 a 79 anos, 19% na população entre 60 e 69 anos, entre 50 e 59 anos o número foi de 12,7%, 7,5% de pessoas entre 40 e 49 anos, 4,1% na população entre 30 e 39, 1,6% entre 20 e 29 anos, 0,9% de bebês entre 0 e 9 anos e, apresentando a menor mortalidade, o grupo de 10 a 19 anos com 0,1% do montante total.

De acordo com a SES, um total de 150 das 223 cidades paraibanas registram mortes por covid-19. As cidades com maior incidência são: João Pessoa com 800 mortes, Campina Grande com 295, Santa Rita tem 243 óbitos, Bayeux registra 93, um total de 82 falecimentos ocorreram em Patos e Cabedelo com 59.

Mesmo com os números, o Estado mantém uma taxa de letalidade de 2,2%, a segunda menor do Nordeste dividindo lugar com o Maranhão que tem a mesma média e ficando atrás apenas da Bahia que registra 2,1%.

Paraíba totaliza 2.330 óbitos

Com novos 171 casos e 22 óbitos, a Paraíba chegou a 101.303 paraibanos contaminados pela covid-19. Segundo dados do boletim diário da Secretaria de Saúde do Município (SES), o Estado registra 63.037 recuperados e 2.330 óbitos em decorrência do agravamento da doença. Todas as cidades as 223 da Paraíba possuem casos confirmados e 150 possuem mortes.

A baixa confirmação de novos casos se deu devido a uma instabilidade no sistema nacional de notificação de casos e será normalizado quando o problema for resolvido.

Os 22 óbitos registrados ontem ocorreram entre 18 de maio e 24 de agosto, quatro deles aconteceram entre o domingo e a segunda-feira. A faixa etária foi de 5 meses a 95 anos, sendo 7 deles com menos de 65 anos. Três pacientes não apresentaram comorbidades. Hipertensão, diabetes, cardiopatia, etilismo, doença respiratória, doença renal e neoplasia foram os fatores de risco mais recorrentes entre as vítimas nesta segunda-feira.

Foram vítimas da doença pessoas residentes em João Pessoa (8), Mamanguape, Matinhas, Sumé, Monteiro, Santa Rita, Alagoa Grande, Cajazeiras, Serraria, Uiraúna, Sapé, Patos, Baía da Traição, Caaporã, Marcação e Brejo do Cruz.

Dezenove cidades possuem mais de mil casos da doença, entre elas João Pessoa (25.819) e Campina Grande (12.152), que lideram a lista.

Um total de 297.710 testes para diagnóstico da covid-19 já foram realizados em todos os 223 municípios. Até o fechamento do boletim diário, a ocupação total de leitos de UTI (adulto, pediátrico e obstétrico) em todo o Estado é de 38%. Nas regiões de referência, como Região Metropolitana de João Pessoa, Campina Grande e Sertão, a taxa de ocupação é de, respectivamente 33%, 32% e 61%. O índice de Isolamento Social, referente ao domingo, foi de 43,6%.

Começam novas flexibilizações

O Governo do Estado da Paraíba recomenda maior sustentação e empenho das medidas preventivas contra a covid-19 para os municípios, a partir dos resultados analisados na 6ª avaliação do Plano Novo Normal. De acordo com o levantamento, a situação epidemiológica no Estado se mantém estável. Com a nova relação de cidades e suas respectivas bandeiras, as retomadas correspondentes ao momento epidemiológico devem ocorrer de acordo com os protocolos definidos pelas Secretaria de Estado da Saúde (SES).

No entanto, parte significativa dos municípios que se encontravam em bandeira amarela na 5ª avaliação apresentaram um discreto crescimento que deve servir de atenção para intensificar as medidas preventivas para impedir a elevação do número de casos. Mesmo com o aumento, a bandeira amarela foi mantida nas cidades. Dos municípios com a classificação de bandeira amarela, observou-se um crescimento de 1% em relação ao levantamento anterior. Já a bandeira laranja teve redução de 1% e a bandeira verde demonstrou um ligeiro crescimento de 0,44%.

O aumento faz parte da retomada de diversos setores econômicos e, consequentemente, maior circulação de pessoas. No novo levantamento, 20 (9%) municípios encontram-se em bandeira laranja, 193 (87%) estão em bandeira amarela, 10 (4%) estão com a classificação verde e nenhum está na condição vermelha.

O secretário de Estado da Saúde, Geraldo Medeiros, afirma que os cuidados devem ser mantidos. "As medidas protetivas mais eficazes para a população são o uso ostensivo de máscaras, a lavagem das mãos e a manutenção do distanciamento social o quanto possível. Mesmo com a flexibilização, e a retomada de diversas atividades produtivas, a população precisa continuar atenta à essas medidas e manter os cuidados", enfatizou.

No Paraguai

Ronaldinho Gaúcho e Assis fazem acordo e são soltos

Ronaldinho Gaúcho e Roberto Assis Moreira, seu irmão, estão livres. Ontem, a Justiça do Paraguai soltou os dois ex-jogadores, que estavam detidos há mais de cinco meses, embora eles tenham sido culpados. Assim, agora eles poderão retornar ao Brasil. A defesa de Ronaldinho trabalha para que ele retorne ainda hoje ao Brasil. Os irmãos eram acusados pela utilização de passaportes falsos para entrarem no país em março. Eles foram condenados, com pena suspensa de dois anos para Assis e de um para Ronaldinho.

A soltura foi possível porque Ronaldinho e seu irmão aceitaram a proposta do Ministério Público. Eles irão pagar uma multa de US$ 200 mil (R$ 1,12 milhão), que será descontada da fiança paga quando foram colocados em prisão domiciliar. E Assis terá de comparecer a cada quatro meses perante a um juiz brasileiro durante o período da pena suspensa.

Na audiência de ontem, realizada no Palácio da Justiça, em Assunção, o Ministério Público do Paraguai apontou que Assis e Ronaldinho tiveram atuações diferentes no caso. Por isso, a multa que Assis pagará - US$ 110 mil (R$ 616 mil) - é maior do que a do irmão - US$ 90 mil (R$ 504 mil). Do valor pago pelo pentacampeão mundial, US$ 60 mil vão para um hospital e outros US$ 30 mil para a campanha solidária "Todos somos Bianca".

Ronaldinho desembarcou em Assunção ao lado do irmão em 4 de março para participar da inauguração de um cassino e uma ação social que utilizava a sua imagem. Na noite do dia da chegada, a polícia do Paraguai foi ao quarto do hotel onde eles estavam, para investigar a acusação de que portavam documentos falsos. Ele prestaram depoimentos no dia seguinte e chegaram a admitir terem cometido um crime. Inicialmente, seriam liberados da acusação e voltariam ao Brasil, mas uma reviravolta judicial os levou para a prisão.

Em abril, a Justiça aceitou a transferência para o regime domiciliar, em um hotel de Assunção, após o pagamento de uma fiança de US$ 1,6 milhão (o equivalente a cerca de R$ 8,5 milhões), que será devolvida com o fim do processo, exceto os US$ 200 mil do acordo firmado ontem. No último dia 7, os promotores pediram ao juiz a suspensão condicional do procedimento para que o ídolo do Barcelona e seu irmão pudessem retornar ao Brasil, desde que aceitassem o acordo proposto.

Morte de 8 mil peixes gera indenização de R$ 119 mil

A Energisa Borborema - Distribuidora de Energia S/A foi condenada ao pagamento de indenização, a título de danos materiais, no montante de 109.937,00, e por danos morais, no valor de R$ 10 mil, em virtude da falha na prestação do serviço de fornecimento de energia elétrica que implicou na perda de oito mil unidades de peixes. A sentença é da juíza em substituição Andreia Silva Matos, num processo em tramitação na 7ª Vara Cível de Campina Grande.

A parte autora alega que investiu para criação, desenvolvimento e posterior comércio de 8 mil peixes alevinos em sua pequena propriedade rural, inclusive, com despesas de contas de energia elétrica para o funcionamento dos tanques de criação.

Em 10 de fevereiro 2018, houve uma queda de energia elétrica em sua propriedade rural que ocasionado a morte/perda inicial de metade (4 mil unidades de peixe) da criação, sendo tal fato agravado com o passar do tempo – ocasionada por força da queda de tensão/energia elétrica, e que, ao final, toda a criação de peixes (8 mil unidades) foi perdida.

"A perda da criação de peixes, afirmada pela autora, ocorreu em razão do nível de tensão de energia, considerado abaixo do recomendado pela Aneel que deveria ter sido fornecido pela requerida", ressaltou a juíza.

Imposto de Renda

O quarto lote de restituição do IRPF de 2020 está disponível para consulta no site da Receita Federal. Na Paraíba, 34.147 contribuintes receberão no próximo dia 31 de agosto. Página 8

Foto: Agência Brasil

ODE: educação e saúde são principais demandas na PB

Balanço apresentado pelo governador João Azevêdo mostra infraestrutura também como prioridade da população

Foto: Evandro Pereira

Em todas as regiões, a educação foi eleita como principal demanda do Orçamento Democrático Estadual (ODE), que este ano ocorreu de forma virtual, entre os dias 3 a 14 de agosto, em todo o Estado

Educação foi a principal demanda apresentada pela população paraibana no Orçamento Democrático Estadual (ODE), realizado este ano de forma digital, devido à pandemia do coronavírus. Investimentos em saúde e infraestrutura também ficaram entre as principais prioridades na maioria das regiões geoadministrativas do Estado. O balanço da votação, finalizada no último dia 16, foi realizado pelo governador João Azevêdo, nesta segunda-feira (24), durante o programa semanal 'Fala, governador', transmitido em cadeia estadual pela Rádio Tabajara. No total, 35.314 paraibanos reivindicaram a inclusão de obras e ações no orçamento do Governo do Estado para o ano de 2021 e 98.968 pessoas acompanharam as audiências virtuais pelas páginas oficiais do governo no YouTube, Facebook, Instagram e pelo site digital.pb.gov.br.

"Eu fico feliz de saber que a população da Paraíba, mesmo de forma virtual, tenha realizado o maior Orçamento Democrático Estadual da história, com quase 100 mil pessoas. O ano passado, realizamos o maior Orçamento presencial, com cerca de 50 mil participantes. Isso nos dá a certeza de que a ferramenta mantém sua credibilidade. Mesmo em tempos difíceis, como esse de pandemia, tivemos a oportunidade de conversar com 100 mil paraibanos que tiveram a oportunidade de dizer quais as prioridades para suas regiões", destacou o chefe do Executivo estadual.

Balanço

Na primeira região, polarizada pelo município de João Pessoa, as prioridades foram educação, saúde e infraestrutura; na 2ª região, que compreende a região de Guarabira, educação, saúde e habitação foram as prioridades; educação, abastecimento de água e segurança pública estiveram entre as três maiores demandas da 3ª região, polarizada por Campina Grande.

Na 5ª região, polarizada por Monteiro, as principais demandas foram nas áreas de educação, infraestrutura e agricultura; nas 4ª, 6ª, 7ª, 9ª e 11ª regiões, representadas pelos municípios de Cuité, Patos, Itaporanga, Cajazeiras e Princesa Isabel, respectivamente, a população solicitou ações na educação, saúde e infraestrutura. A 8ª e 14ª regiões, polarizadas pelos municípios de Catolé da Rocha e Mamanguape, as prioridades foram educação, saúde e estradas de rodagem. Na décima 10ª, representada pelo município de Sousa, as principais demandas foram nas áreas de educação, infraestrutura e abastecimento de água. Na 12ª região, polarizada pelo município de Itabaiana, a maioria dos votantes solicitou obras em educação, infraestrutura e segurança pública. Já na 13ª região, polarizada por Pombal, os paraibanos pediram ações nas áreas de educação, saúde, agricultura, pecuária e pesca.

Durante as audiências virtuais, que ocorreram entre os dias 3 e 14 de agosto, o governador João Azevêdo teve a oportunidade de fazer uma prestação de contas das ações do governo, realizar entregas simbólicas de obras e autorizar novas ordens de serviço e de licitação.

Transporte coletivo ganha mais duas linhas

Iluska Cavalcante
cavalcanteiluska@gmail.com

Duas novas linhas de ônibus entraram em circulação e cinco foram reativadas ontem, em João Pessoa. Com cerca de 70% da frota de transporte coletivo ativa, foram inauguradas as linhas 210 (Mangabeira por dentro/Rangel/Lagoa) e a 515 (Mangabeira por dentro/Epitácio/Lagoa), além de reativar as linhas 003, 502, 503, 512 e 522. Desde o último dia 6 de julho, com a retomada dos ônibus na Capital, após o início do período de pandemia, as linhas em circulação passaram de 40 a 57, sendo três novas.

O presidente do Sindicato das Empresas de Transportes Coletivos de JP (Sintur), Isaac Junior Moreira, explicou que as linhas foram criadas para atender a demanda da população de Mangabeira, que fizeram reclamações sobre a oferta de ônibus na região. A Superintendência Executiva de Mobilidade Urbana (Semob-JP) informou que as mudanças são fruto de avaliações diárias para garantir uma oferta de transporte compatível com a quantidade de passageiros, que varia entre 80 mil e 90 mil.

De acordo com o diretor de planejamento da Semob-JP, Eduardo Varandas, a retomada do transporte coletivo assim como a criação de novas linhas está sendo realizada de forma gradual, a partir da necessidade da população.

"Essa semana tivemos a retomada do transporte aos domingos com nove linhas circulando durante todo o dia. Nesta segunda, sete linhas foram incorporadas à operação por percebermos que existia uma demanda a ser atendida nessas rotas. Esse é um período de flexibilização e por isso estamos atentos às necessidades da população, assim como ao retorno das atividades econômicas", disse.

Segundo o presidente do Sintur, os ajustes na frota de ônibus da capital são realizados de acordo com uma análise diária. Ele ressaltou que ainda não há previsão para a retomada total da frota.

"Os ônibus estão atendendo a demanda que hoje é de menos de 50% dos passageiros e não temos ainda uma data para integralidade do serviço retomar. Essa análise está sendo feita diariamente e a cada semana estamos fazendo ajustes. ", comentou.

A Semob também se manifestou sobre as reclamações de superlotação: "considerando os dados internos obtidos pela Semob hoje o sistema opera com média diária de 90 mil passageiros, o que é compatível com a oferta atual. Isso vai ser alterado sempre que se verificar aumento da demanda", informou a assessoria

Foto: Marcus Antonius

As duas linhas atendem à demanda dos moradores do bairro de Mangabeira, que reclamam dos poucos veículos disponíveis para viagens

Infectologista fala sobre cuidados no ônibus

Nilber Lucena
Especial para A União

Desde a retomada dos transportes coletivos em João Pessoa, a desinfecção vem sendo feita diariamente nos veículos que circulam na Capital. Esta orientação está prevista na lei 11.763 de autoria do deputado estadual Ricardo Barbosa, entrou em vigor no início de agosto e determina que as concessionárias de transportes públicos cumpram com os protocolos no contexto da pandemia da covid-19.

Segundo a infectologista Sonia Maria Barbosa de Souza, o processo de desinfecção dos transportes públicos apresenta eficácia quando feito com os produtos adequados para matar o vírus, como água sanitária ou desinfetante.

Sonia Maria destaca os cuidados que os passageiros devem tomar ao utilizar o serviço de transporte público. "Os passageiros devem ficar atentos que irão tocar em superfícies dentro dos ônibus e que haverá troca de passageiros, com um fluxo de entrada e saída de passageiros grande. Então ele deve sempre levar álcool em gel e álcool 70% para fazer a desinfecção das mãos", disse, acrescentando a obrigatoriedade do uso de máscaras e o distanciamento social.

Esquema de desmanche de carros é descoberto em CG

Cinco suspeitos de envolvimento nos crimes são presos após uma vítima de assalto abordar uma guarnição da Polícia

A Polícia Civil da Paraíba, através do trabalho investigativo da Delegacia Especializada de Crimes Contra o Patrimônio de Campina Grande (Roubos e Furtos) prendeu em flagrante cinco homens e desarticulou um esquema de roubo e desmanche de carros em Campina Grande.

A ação aconteceu na tarde da sexta-feira, 21, depois que um homem viu a viatura da Polícia Civil e avisou aos policiais que tinha acabado de ser assaltado e ter seu carro, um Gol de cor branca, levado pelo bandido, fato ocorrido na Avenida Juscelino Kubitschek.

Paralelo a esse fato, agentes de investigação da DRF/CG conseguiram desarticular um local de desmanche de veículos no Bairro Três Irmãs, que realizava suas atividades mediante associação criminosa e corrupção de menores voltados para a receptação de veículos produtos de roubo e furto.

Segundo o delegado Diego Beltrão, o chefe do bando é dono de uma sucata no Distrito dos Mecânicos. "Ele locou a casa no Bairro Três Irmãs para esconder os carros roubados, desmontar e levar as peças para sua sucata. Isso era uma prática recorrente na sucata em questão, que foi sendo desvendada a partir das investigações realizadas pela DRF de Campina, e pela denúncia da vítima que avisou ao policial que seu carro acabara de ter sido levado por um assaltante", destacou.

O policial estava transitando numa viatura pela Avenida Juscelino Kubitschek quando foi abordado por um homem e informou que um bandido tinha lhe assaltado e levado seu carro em direção a um local conhecido como Clube dos Taxistas. "A equipe da DRF saiu em diligência e localizou o veículo abandonada em frente a uma boca de fumo no Distrito dos Mecânicos. Mais à frente, o homem descrito pela vítima foi visto pelo policial e com ele foi encontrada uma arma e as chaves do carro roubado, além disso o homem estava usando uma tonozeleira eletrônica e estava com o celular da vítima", disse o delegado.

Foto: Polícia Civil

Peças de carros, ferramentas, placas e até uma máscara foram apreendidas durante a operação numa oficina usada para o desmanche dos veículos

Polícia Civil já investigava a ação do grupo

Há viários dias a equipe da DRF-CG recebeu um informe que no imóvel localizado no bairro Três Irmãs, funcionava um desmanche de carros roubados, razão pela qual se deslocou até a localidade para confirmar a veracidade das informações, sendo que ao chegar na casa e olhar por cima do muro, visualizou na garagem um veículo branco parcialmente desmontado.

"Este fato chamou a atenção da nossa equipe, que passou a investigar e descobriu que havia uma movimentação constante de pessoas e veículos naquele imóvel. Montamos campana nas proximidades e flagramos a chegada de veículos para serem desmontados. Várias ferramentas foram encontradas, bem como veículos revirados na garagem da casa. Descobrimos que a casa havia sido alugada ao dono de uma sucata localizada no Distrito dos Mecânicos e as peças foram se encaixando. Com essa ação, conseguimos prender cinco homens que faziam o desmanche dos veículos e ainda desarticular a ação do bando na casa alugada da Rua Três Irmãs, no bairro de mesmo nome", concluiu.

Homem é eletrocultado em tentativa de assalto

A polícia está solicitando da população para que informem a identidade do homem que tentou entrar numa residência, no Bairro Presidente Médici, em Campina Grande e, na ocasião foi vítima de uma descarga elétrica.

O fato aconteceu na madrugada de domingo, (23). Imagens de uma câmera de segurança da casa mostram o momento em que o rapaz se aproxima do muro da residência e ao tentar escalar o muro sofre a descarga elétrica.

Ao cair, o suspeito permanece alguns minutos no chão, aparentando estar desacordado, mas pouco tempo depois se levanta e sai caminhando tranquilamente tomando destino ignorado.

A polícia acredita que que o homem não sabia da existência da cerca elétrica, que ele poderá ser identificado através das imagens e espera o apoio da população através do Disque Denúncia (197) da Polícia Civil e pelo 190 da Polícia Militar para prendê-lo.

Suspeito sofreu choque elétrico no momento que tentava escalar muro de residência

Acidente mata mulher e filha de cinco meses

Uma mulher identificada por Ana Cleide Florentino Mariano, de 33 anos e a filha, uma criança de apenas cinco meses morreram vítimas do acidente ocorrido na tarde de domingo (23), na BR-426, que liga Piancó a Santana dos Garrotes, no Sertão do Estado.

No local do acidente policiais militares que atenderam a ocorrência o veículo era conduzido por Pedro Bezerra da Silva Neto, de 36 anos que sobrou em uma curvar, perdeu o controle e capotou caindo em um barranco. No teste do bafômetro foi constatado que Pedro havia ingerido bebida alcóolica.

O bebê morreu no local do acidente, enquanto que Ana Cleide e o marido foram socorrido para o hospital Regional de Piancó, onde ela faleceu. Pedro ainda foi transferido para o Hospital de Patos para ser submetido a uma tomografia e depois voltou para Piancó, onde se encontra custodiado.

PM prende foragido da justiça do Rio de Janeiro

Um homem com mandado de prisão expedido pelo Tribunal de Justiça do Rio de Janeiro, acusado de roubo, foi preso por policiais do 4º Batalhão de Polícia Militar, no Bairro do Mutirão, na cidade de Guarabira, na madrugada de domingo (23).

A prisão do carioca aconteceu quando os policiais foram atender a uma denúncia de que membros de uma mesma família estavam discutindo e causando perturbação e alvoroço na rua onde a família reside.

Ao proceder a abordagem a todos que estavam na casa, os policiais verificaram que um dos envolvidos na confusão demonstrou nervosismo. Na consulta ao Banco Nacional de Mandados de Prisão, foi verificada a existência de um mandado expedido contra o homem que não teve a identidade revelada.

O acusado foi conduzido e apresentado ao delegado plantonista para ser encaminhado a um dos presídios da cidade e, posteriormente, ser transferido para o Rio de Janeiro. A prisão do carioca foi comunicada ontem e a transferência ainda não tem data prevista.

Irregularidades

Operação evita transporte ilegal de passageiros

Um estabelecimento comercial, localizado na cidade de Queimadas foi interditado por comercializar passagem de forma ilegal. A ação faz parte da Operação Pascal que está sendo realizada pela Polícia Rodoviária Federal em parceria com a Agência Nacional de Transportes Terrestres (ANTT) em todo o país.

Também foram apreendidos quinze veículos que realizavam transporte clandestino de passageiros na Paraíba. Os veículos apresentavam diversas irregularidades, como pára-brisas trincados, pneus sem condições mínimas de segurança, sem extintor e/ou sem lacre, motoristas sem o curso obrigatório para condução do transporte coletivo de passageiros, entre outras irregularidades.

Os veículos apreendidos foram autuados pela PRF, como previsto no Código de Trânsito Brasileiro, e também sujeitos à multa aplicada pela ANTT no valor aproximado de R$ 7,5 mil. Os condutores dos veículos apreendidos responderão pelo exercício irregular da função e/ou atividade.

Na Paraíba, as equipes se concentram nos locais de grande fluxo de transporte interestadual, abrangendo as cidades de Campina Grande, Queimadas, Alhandra e Mamanguape. A Operação Pascal está sendo concentrada nas cidades de Campina Grande, Queimadas, Alhandra e Mamanguape.

Prisão

Um homem de 38 foi preso na manhã de ontem (24). Ele foi flagrado pela PRF fazendo manobras perigosas em uma Nissan Frontier.

Os policiais faziam fiscalização na BR 230, km 22 e deram ordem de parada, porém o motorista não obedeceu e empreendeu fuga. Houve perseguição e ele adentrou no bairro Jardim Cidade Universitária para fugir dos policiais. O veículo colidiu com um motociclista, que sofreu lesões leves. Após continuou a tentativa de fuga e não prestou socorro ao motociclista ferido. A fuga só finalizou quando o condutor perdeu o controle, subiu em uma calçada e furou o pneu do veículo. O condutor não possui carteira de habilitação e apresentava visíveis sinais de embriaguez. Ele já possui antecedentes criminais por embriaguez ao volante.

Foto: PRF

O veículo foi apreendido e o condutor conduzido para a Central de Polícia

Prefeitura entrega segunda etapa da reforma da Bica

Trabalho estimula conscientização ambiental e sustentabilidade com espaços adequados e confortáveis para os animais e a flora

Foram inaugurados, ontem, o novo recinto dos grandes felinos, o recinto dos mamíferos e a reforma do serpentário

A Prefeitura de João Pessoa entregou, na manhã de ontem, dentro das comemorações aos 435 anos da capital, o novo recinto dos grandes felinos, o recinto dos mamíferos e a reforma do serpentário do Parque Zoobotânico Arruda Câmara (Bica). O trabalho faz parte da segunda etapa das obras de requalificação, que vêm sendo realizadas pela prefeitura. A gestão estimula a conscientização ambiental e sustentabilidade ao mesmo tempo em que oferece espaços mais adequados e confortáveis para abrigar as espécies de animais e da flora existentes.

Também foi apresentado o "Plano de Uso do Parque Zoobotânico Arruda Câmara", elaborado pelos técnicos da Semam e servidores da Bica. O Plano, um documento com 230 páginas, tem o objetivo de apresentar as diretrizes de uso, atividades e procedimentos a serem adotados tanto por visitantes, quanto pela equipe técnica e administrativa. Dividido em três partes, o Plano é um amplo estudo de contextualização histórica e arquitetônica, diagnóstico ambiental e diretrizes de uso com procedimentos de visitação, que assegurem o respeito às espécies que habitam no Parque da Bica, bem como conscientização ambiental e noções de sustentabilidade.

Durante este período de atividades suspensas no Parque da Bica, os técnicos da Secretaria de Meio Ambiente (Semam) estão preparando, junto à Secretaria Municipal de Saúde (SMS), o protocolo sanitário que seguirá todas as normas de segurança da Organização Mundial de Saúde (OMS). E quando o Plano Estratégico de Flexibilização autorizar a volta às atividades, os visitantes poderão conhecer o novo recinto dos grandes felinos, um dos mais modernos do país. No local, que vai abrigar uma leoa, um casal de sussuaranas e uma onça pintada, as pessoas poderão observar os animais separados por vidros blindados, que oferecem a segurança, mas permitem uma melhor visualização das espécies.

Inaugurada em dezembro de 1922, a Bica vem passando pela maior requalificação de sua história. O parque tem tradição em abrigar e recuperar os bichinhos vítimas de maus-tratos e vítimas do tráfico de animais. As equipes recuperam e, quando têm condições, os animais são devolvidos à natureza.

A primeira etapa das obras integraram a Bica ao bairro do Róger, além de investir em uma estrutura interna mais harmoniosa. A transformação teve início desde a entrada com um pórtico anunciando a nova experiência de visitação. A bilheteria ganhou uma estrutura mais moderna, o que permitiu também a adequação da Bica às normas de acessibilidade. A transformação passou também pelo canteiro das palmeiras, preservando o paisagismo e foi instalada uma praça de alimentação. Entre as novidades, o parque ganhou três novas trilhas, ampliação do jardim sensorial e do orquidário, além de intervenções no recinto dos jacarés e no espaço falconiforme, entre outros.

Aesa registrou 15,9ºC em Monteiro ontem

A madrugada da segunda-feira (24) foi bastante fria na cidade de Monteiro, no Cariri paraibano. O setor de Monitoramento da Agência Executiva de Gestão das Águas do Estado (Aesa) registrou 15,9ºC. A temperatura mais baixa do ano na Paraíba também foi anotada em Monteiro, 12,7ºC no dia 21 de julho.

De acordo com a meteorologista da Aesa, Marle Bandeira, nesta época do ano, é comum o registro de temperaturas em torno dos 13 graus na região do Cariri paraibano.

"O recorde do mês de agosto é da cidade de Cabaceiras, com 13,3ºC no dia 12 e no dia 11 tivemos 13,8 ºC em Monteiro. Estamos na estação de inverno que teve início no dia 20 de junho e vai até o dia 22 de setembro. Com a chegada da primavera as temperaturas nas madrugadas irão subir gradativamente até a chegada do verão em 21 de dezembro", explicou.

Segundo os dados da meteorologia, a tarde de ontem no Cariri paraibano foi de céu parcialmente nublado com temperaturas variando entre a máxima de 31 ºC e a mínima de 17ºC. "Observa-se na imagem de satélite de segunda-feira, redução de nebulosidade em toda a Paraíba", informou o meteorologista, Lindenberg Lucena da Silva, no Boletim de Análise e Previsão do Tempo da Aesa. No decorrer do dia, o tempo permaneceu estável sem ocorrência de chuvas.

Preparação on-line

Fotos: Everest Cursos

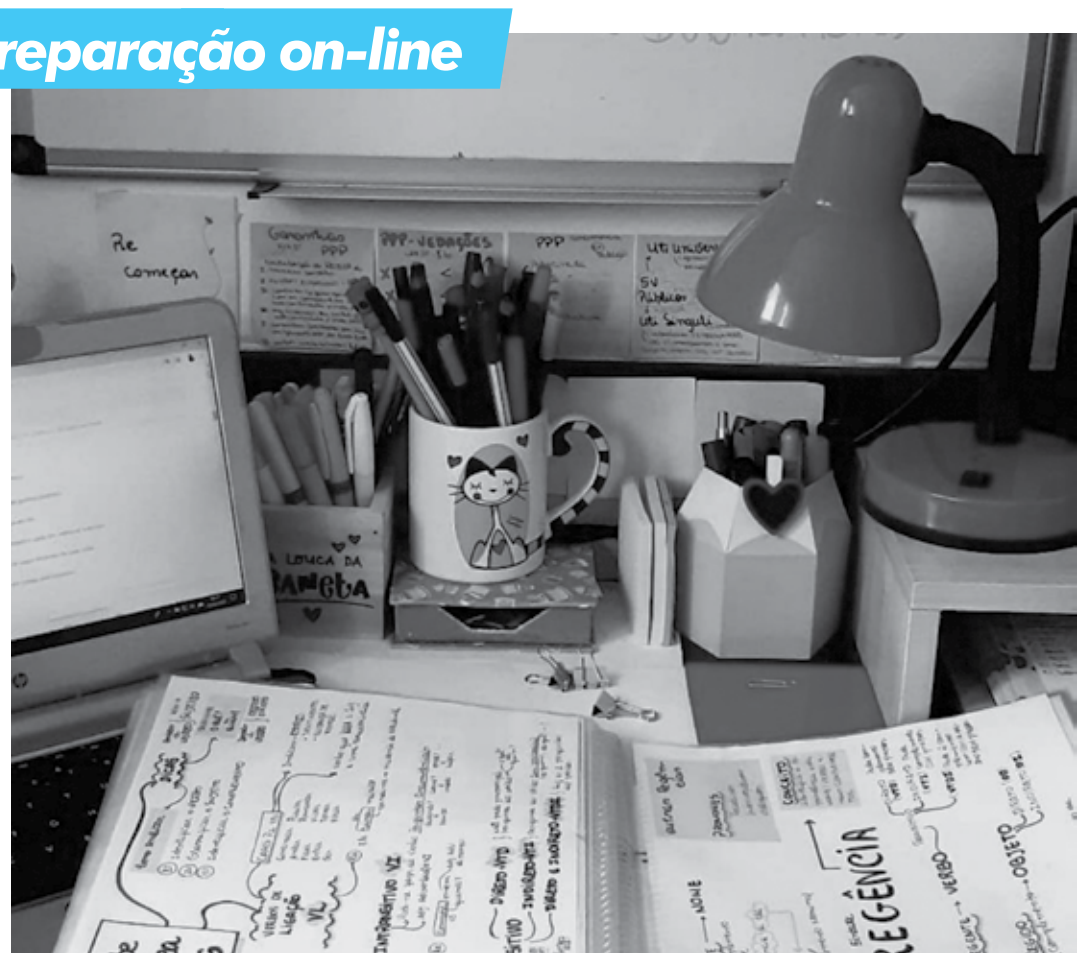

A professora de Português Denise Carneiro (acima) diz que a pandemia desnorteou muitos concurseiros; Daniela Almeida (abaixo) sonha com a aprovação

Concurso exige dedicação aos estudos e pandemia provocou a readaptação

Sara Gomes
saragomesilva@gmail.com

Ser concurseiro é um trabalho bastante tortuoso. É abdicar da saída com os amigos, de viagens e de festas em família em nome da dedicação total aos estudos – uma rotina que exige foco e disciplina. O concurseiro experiente não espera sair o edital para iniciar os estudos, ele desenvolve estratégias e um ritmo de estudo a ser cumprido diariamente a fim de garantir uma melhor preparação. Mas como tem sido manter o foco em meio à pandemia do novo coronavírus? Quais as principais dificuldades enfrentadas?

Este contexto inesperado exigiu uma readaptação do aprendizado, que passou a ocorrer exclusivamente, de forma on-line. Na opinião da professora de Português do Everest Concursos, Denise Carneiro, a pandemia desnorteou muitos concurseiros, provocando ansiedade e sentimento de incerteza diante da possibilidade de suspensão dos editais. "Percebi muitos alunos desesperados, pois alguns tiveram a fonte de renda fortemente prejudicada. Observei também muitos alunos ansiosos devido à necessidade de isolamento social e ao medo de contrair a doença. Em relação ao rendimento das aulas, boa parte dos alunos está mais dispersa. Eu ministrava a aula da isolada presencial para cerca de 70 pessoas, mas atualmente sigo com uma média de 20 alunos participando das aulas extras on-line. Muitos estão aguardando o retorno das aulas presenciais para continuarem os estudos", avaliou.

Apesar do cenário crítico colocado pela pandemia, Denise Carneiro ressalta que este momento de isolamento social deve ser aproveitado para potencializar os estudos ou suprir alguma deficiência que o candidato tenha de algum conteúdo. "Eu tento fazer o possível para motivá-los, mas entendemos que a pandemia desnorteou a todos. Foram poucos os alunos que se mantiveram totalmente focados e essa realidade deve ser semelhante em todo o Brasil. Os editais vão continuar saindo e quem puder ir retomando a rotina dos estudos será muito beneficiado, pois a promessa é a de que haja muitos concursos até 2022", afirmou.

A diretora do Everest Concursos, Paula Miguel afirma que estudar para concurso exige muita disciplina e renúncias, mas o esforço vale à pena diante da aprovação. "As pessoas que resolvem estudar para um concurso público, precisam ter em mente que o caminho é longo. As renúncias são em virtude de algo maior, a tão sonhada recompensa. Visualizar seu nome na lista é uma emoção indescritível. As oito horas de estudos, os passeios em família, festas com amigos tudo pode esperar em nome de um ideal a ser alcançado", enfatizou.

A administradora Daniela de Almeida, 33 anos, almeja ser analista administrativa do Ministério Público da Paraíba ou do Tribunal Regional Federal. Ela trabalhava em uma empresa até dezembro de 2019, mas para dedicar-se melhor aos estudos, decidiu fazer do concurso público a sua nova profissão. "Meu marido apoiou a minha decisão de deixar o emprego para me dedicar, exclusivamente, aos estudos. Eu levo este compromisso assumido muito a sério. Desde então, comecei a estabelecer metas para alcançar meu objetivo final, pois sei que alguns sonhos só serão possíveis mediante a aprovação", afirmou.

Ela ressalta a importância de manter o foco ao optar por ser exclusivamente concurseira, pois a probabilidade de dispersão é muito maior quando você não estabelece um ritmo de estudos na sua rotina. "Sempre faço analogia a um emprego. Se você trabalha em uma empresa, o coordenador irá te delegar tarefas a serem cumpridas diariamente. A dificuldade em ser seu próprio 'chefe' é que você tem que estar o tempo todo se policiando. No trabalho você acaba criando o hábito. Por isso é tão importante estabelecer métodos de estudo", afirmou.

Diferentemente de Daniela, Cássia Camila tem encontrado dificuldades para manter o foco durante a pandemia. "Confesso que desanimei e pensei em desistir de estudar para concurso até que tudo volte à normalidade, mas, como percebi que a pandemia não vai acabar tão cedo, o apoio dos professores tem sido imprescindível. Eu trabalho o dia todo, e aos sábados. Uma rotina bem definida em horários ajuda no planejamento dos estudos e a definição das metas a serem alcançadas", concluiu.

Dicas importantes para alavancar os estudos

- Defina a área de estudo e os motivos que te levam a estudar, assim terá forças para continuar a longo prazo;
- Tenha clareza dos objetivos e estabeleça um conjunto de metas para alcançá-lo;
- Quando o desânimo vier à tona, relembre o que te move a querer tornar-se um servidor público;
- Defina as matérias que precisa estudar, faça questões e simulados e mantenha a constância;
- Enxergue sua rotina como um trabalho profissional;
- Aprenda a dizer "não" ao que não for importante ou não tiver alinhado com seus objetivos;
- Tenha momentos de lazer como forma de recompensa pelas metas de estudos cumpridas;
- Se você tem dúvida se aquele concurso serve para você, procure algum vídeo no Youtube de ex-concurseiro falando da rotina de trabalho. Ouça de quem já chegou lá e extraia aquilo que funcione para você;
- Tenha metas e objetivos, estipule prazos de acordo com seu tempo disponível;
- Procure um local de estudo que você considera calmo.

Na Paraíba, mais de 34 mil receberão restituição do IR

Contribuintes já podem consultar o quarto lote do Imposto de Renda através do site oficial da Receita Federal

Foto: Marcelo Camargo/Agência Brasil

Nesse lote, estão incluídas as restituições daqueles que têm prioridade legal e de contribuintes não prioritários que entregaram a declaração do IR até o último dia 16 de junho

O quarto lote de restituição multiexercício do Imposto de Renda Pessoa Física de 2020 está disponível para consulta no site da Receita Federal. As disponibilidades serão as restituições daqueles que têm prioridade legal e os não prioritários que entregaram a declaração até o último dia 16 de junho. Na Paraíba, 34.147 contribuintes receberão o crédito bancários no próximo dia 31 de agosto, totalizando o valor de mais de R$ 47.598.566,57.

A consulta está disponível no site da Receita: (receita.economia.gov.br), onde os contribuintes podem ter acesso a informações como acessar o extrato da declaração, ver se ela está disponível e se há inconsistências, além de fazer autorregularização, mediante entrega de declaração retificadora.

Além disso, essas consultas podem ser realizadas através de um aplicativo para tablets e smartphones, que facilita consulta às declarações do IRPF e situação cadastral no CPF. Com ele será possível consultar diretamente nas bases da Receita Federal informações sobre liberação das restituições do IRPF e a situação cadastral de uma inscrição no CPF.

SAIBA MAIS

■ O prazo para o contribuinte fazer o resgate da restituição no banco é de um ano. Caso isso não ocorra, ele deverá solicitar o valor no site da Receita, através do Formulário Eletrônico - Pedido de Pagamento de Restituição, ou diretamente no e-CAC, no serviço Extrato do Processamento da DIRPF.
Caso o valor não seja creditado, o contribuinte poderá contatar pessoalmente qualquer agência do Banco do Brasil ou ligar para a Central de Atendimento por meio do telefone 4004-0001 (capitais) e 0800-729-0001 (demais localidades) e 0800-729-0088 (telefone especial exclusivo para deficientes auditivos) para agendar o crédito em conta-corrente ou poupança, em seu nome, em qualquer banco.

Consultas podem ser realizadas através de um aplicativo para tablets e smartphones, que facilita consulta às declarações do IRPF e situação do CPF

Porto do Capim

Casas na Vila Nassau são demolidas

Laura Luna
lauraragao@gmail.com

Foto: Edson Matos

Segundo Rossana Holanda, a demolição foi feita um dia antes do que havia sido acordado, deixando famílias surpresas com a ação da Prefeitura

A Associação de Mulheres do Porto do Capim e o procurador da República, José Godoy Bezerra, contestaram a forma de como ocorreu a demolição de casas na Vila Nassau, localizada no Porto do Capim, pela Prefeitura Municipal da João Pessoa (PMJP), na última quinta-feira.

Segundo acordo entre as partes, a ação estava marcada para sexta-feira e pegou os moradores de surpresa. Além disso, os moradores e o procurador acreditam que está havendo pressão para que as famílias saiam do local, já que há um projeto em curso a ser implantado na área. As famílias que tiveram as casas demolidas vão receber um aluguel social para morarem em outro local da cidade.

Sobre a ação ocorrida na semana passada, moradores denunciaram ainda que agentes encarregados do serviço provocaram aglomeração e muitos não usavam máscaras. além de despejar resíduos de almoços e lanche no local.

Pressão

Para a presidente da Associação de Mulheres do Porto do Capim, Rossana Holanda, está havendo pressão da PMJP para que as famílias da Vila Nassau saiam do local.

"A insalubridade está sendo provocada pela própria prefeitura que ainda não recolheu os entulhos das casas derrubadas em 2019. Por isso os moradores estão sendo impulsionados a sair".

A intenção, disse, seria enfraquecer o movimento de resistência iniciado pelas famílias que há décadas ocupam o Porto do Capim. "As pessoas estão sendo encurraladas e não há diálogo. Trata-se de uma gestão fechada que não quer dialogar", disse.

O procurador da República José Godoy Bezerra de Souza chamou de 'absurdo' o que está sendo provocado pela prefeitura e aguarda resultado da ação civil pública e administrativa que pretendem proteger e regularizar a área em função da comunidade local. "A prefeitura tem deixado entulhos e sujeira no local forçando a saída das pessoas. A PMJP não é dona e não tem posse e mesmo assim tenta entrar de forma irregular na área, que é da União."

A luta da comunidade tradicional ribeirinha do Porto do Capim teve início em março do ano passado quando uma ordem de despejo foi emitida pela PMJP para desocupação voluntária dos imóveis com intuito de viabilizar a construção do Parque Ecológico Sanhauá.

A equipe de A União falou com Noé Estrela, coordenador da Defesa Civil, responsável pela ação. "Estamos dando continuidade à remoção das famílias da Vila Nassau, que fica por trás da CBTU. É uma área de risco, insalubre e que tem duas situações: pessoas que vivem à margem do mangue e que têm suas casas alagadas quando chove e a outra situação é de pessoas que moram dentro de um galpão onde moradias foram improvisadas. Todos os envolvidos respeitaram as medidas de segurança contra a pandemia", disse.

Segundo Noé Estrela as próprias famílias procuraram a Prefeitura de João Pessoa para solicitar a remoção do local.

Obras suspensas

Em fevereiro deste ano a Justiça Federal suspendeu as obras do parque mas em maio uma liminar favorável à prefeitura foi concedida. "É com base nisso que a prefeitura está agindo, violando direitos humanos", acrescentou o procurador da República. Em junho deste ano o Ministério Público Federal (MPF) ajuizou ação civil pública com pedido de liminar requerendo a manutenção de medida concedida pela Justiça Federal, parando as atividades referentes às obras do Parque Ecológico Sanhauá.

Representatividade

Programa on-line Painel Funesc de hoje debate o tema "Cinema, Diversidade e Representação" com os cineastas paraibanos Carine Fiúza (foto) e RB Lima. Página 11

Foto: Divulgação

Fotos: Divulgação

Imagem: Divulgação

Publicado pela Editora A União, livro foi organizado pela presidente do Cendac, Valquíria Alencar (E), junto com a assessora de comunicação da entidade, Mabel Dias (D)

Obra 'Mulheres Inspiradoras' ganha lançamento virtual hoje

Publicação reúne 30 perfis de importantes mulheres da história da Paraíba escolhidas por alunos da Rede Estadual de Ensino

Guilherme Cabral
guipb_jornalista@hotmail.com

Trinta perfis de personagens femininas integram o livro *Mulheres Inspiradoras*, publicado pela Editora A União e produzido pelo Centro de Apoio à Criança e ao Adolescente (Cendac), como resultado de uma ação realizada com escolas públicas da rede estadual em 2017 e cujo lançamento virtual acontece hoje, em transmissão ao vivo a partir das 15h, no canal oficial da Secretaria de Educação do Estado no Youtube.

Além da presidente do Cendac e uma das organizadoras da obra, Valquíria Alencar, participarão do evento virtual o secretário de Estado da Educação, Ciência e Tecnologia, Cláudio Furtado, a presidente da Empresa Paraibana de Comunicação (EPC), a jornalista Naná Garcez, a atriz Zezita Matos, a escritora Maria Valéria Rezende e a professora Janete Lins Rodriguez.

"A *live* vai ser uma miscelânea, pois terá as participações de pessoas de várias áreas", disse Valquíria Alencar, que organizou *Mulheres Inspiradoras* junto com a assessora de comunicação da entidade, jornalista Mabel Dias. "É uma satisfação termos essa publicação, que vem mostrar que a história não foi feita apenas por homens, mas também por mulheres. O livro reúne mulheres inspiradoras, o pioneirismo de suas ações acompanhado da coragem, ousadia, rebeldia, paixão e luta nas suas diferentes áreas de atuação. São mulheres brasileiras que, ontem ou hoje, atuam na sociedade, rompendo a cultura do machismo, plantando sementes da transformação. Por conseguinte, lutando pelo protagonismo feminino na sociedade", ressaltou ela.

A presidente da Cendac ainda destacou que a obra é uma biografia bem qualificada, contendo informações como desde o nascimento até o que cada mulher realizou, em sua respectiva época – ou que ainda está realizando – para se sobressair em sua área de atuação, que inclui, por exemplo, as artes. "Com isso, queremos tirar da invisibilidade essas mulheres que ficaram na história, ou então aquelas que ainda a estão escrevendo na atualidade".

A ação que resultou na produção do livro faz parte do projeto 'Ampliando o diálogo sobre violência de gênero nas escolas, através de novos olhares para a educação', que contou com o envolvimento de mais de 1.900 estudantes e 182 professores pertencentes a escolas estaduais em três Regionais de Ensino: João Pessoa, Campina Grande e Patos, os quais elegeram as homenageadas.

"Selecionamos apenas 30 nomes para a obra, mas foram escolhidas mais de 60 mulheres, que deverão ser incluídas na próxima edição", prometeu Valquíria Alencar. "O livro está muito bonito, que contém ilustrações para cada mulher, num trabalho fantástico do artista Tônio, ilustrador do Jornal **A União**. E também quero agradecer a todos que colaboraram com esse projeto, como os professores, alunos e pelas grandes parcerias com a Ordem dos Advogados do Brasil (OAB), na Paraíba, que participou ativamente nas três Regionais de Ensino, e o apoio de empresas nas cidades".

Ferramenta escolar

De acordo com a análise de Valquíria Alencar, a mulher ainda tem sido vista como cidadão de segunda e até de terceira classe nos dias de hoje, em pleno século 21. "Queremos que esse livro seja distribuído para todas as escolas estaduais e sirva como ferramenta de pesquisa em sala de aula. Pretendemos apresentar a obra quando as aulas forem retomadas para ser discutida e sirva de inspiração para os estudantes".

A jornalista Mabel Dias, que divide a autoria da organização de *Mulheres Inspiradoras*, também destacou a importância do lançamento. "Registra a história de mulheres paraibanas e brasileiras que, em suas respectivas áreas de atuação, contribuíram para a história", resumiu. "A obra inclui, por exemplo, Anayde Beiriz, Íracles Pires, Dora Limeira, a mulher trans Márcia Gadelha, Luiza Erundina, Elizabeth Teixeira, Maria Valéria Rezende, Lygia Fagundes Telles, Zezita Matos, Janete Lins Rodriguez e Margarida Maria Alves", elencou.

Mabel acrescentou que a publicação será distribuída para as escolas públicas estaduais e para as personagens incluídas na obra. No caso de quem já morreu, a entrega será para os familiares. "Alguns dos nomes foram sugeridos pelo próprio Cendac, como a professora Maria do Bonsucesso Lacerda Fernandes, natural de Pombal, e que morreu em 2011, em Cajazeiras, onde ficou conhecida como 'mestra das mestras'; a ex-prefeita de Campina Grande, Cozete Barbosa; e, atendendo sugestão do comandante-geral da Polícia Militar da Paraíba, coronel Euller Chaves, incluímos a capitã Dayana Cruz, comandante da Patrulha Maria da Penha", afirmou.

Para o levantamento, o Cendac contou com um alunado pertencente de 30 escolas. "A ideia era lançar a obra em março, mas veio a pandemia e agora haverá o lançamento virtual", revelou Mabel Dias, acrescentando que a nova edição do projeto 'Ampliando o diálogo sobre violência de gênero nas escolas, através de novos olhares para a educação' deverá ser realizada no próximo ano.

Através do QR Code acima, acesse o canal da Secretaria de Educação do Estado no Youtube

Foto: Divulgação

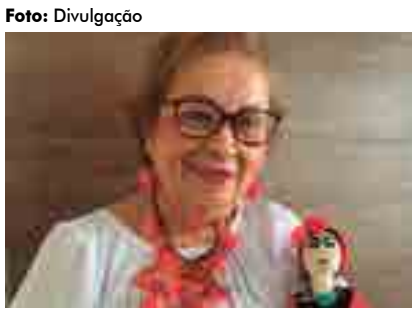

Foto: Roberto Guedes

Foto: Roberto Guedes

De cima para baixo: na transmissão de hoje, vão participar as personagens de 'Mulheres Inspiradoras' Janete Rodriguez, Zezita Matos e Maria Valéria Rezende

"Um trabalho bem feito de educação pública"

No evento de lançamento de *Mulheres Inspiradoras*, três personagens das 30 estarão presentes virtualmente: Zezita Matos, Maria Valéria Rezende e Janete Rodriguez.

"Além da surpresa, estou extremamente honrada por meu nome ter sido escolhido para participar do livro. Estar no rol de mulheres que já fizeram história, ou então que agora a fazem, me deixa emocionada", confessou a gerente do Museu Casa de José Américo, professora Janete Rodriguez.

Natural da cidade de João Pessoa, formada em Geografia pela Universidade Federal da Paraíba (UFPB) e mestre na disciplina pela Universidade Federal de Pernambuco (UFPE), Janete foi escolhida pelos alunos da Escola Estadual Pedro Augusto Caminha (Epac), localizada no bairro de Jaguaribe, na capital paraibana. Ela lançou, dentre outras obras, *Atlas Geográfico da Paraíba* e *Paraíba: desenvolvimento econômico e a questão ambiental*, este último em coautoria com Sérgio Tavares. "Desde cedo, sempre tive a ideia de escrever sobre a nossa realidade regional. Quando eu estudava, usava obras de autores de outros estados, que falavam, por exemplo, dos problemas de poluição do Rio Tietê, de São Paulo, mas queria mesmo era saber de minha realidade local, como os rios Sanhauá e Paraíba".

Além de premiada atriz, veterana dos palcos de teatro com inúmeras peças, das telonas do cinema (em filmes como *A História da Eternidade* e *Pacarrete*) e da dramaturgia das novelas da TV (*Velho Chico*, *Amor de Mãe*), a presidente da Academia Paraibana de Cinema (APC), Zezita Matos, falou que se sente muito bem em estar ao lado de mulheres como Marielle Franco, Marcélia Cartaxo e Maria Valéria Rezende na publicação. "Estar ao lado de Elizabeth Teixeira, por exemplo, é poder voltar aos anos 1960, quando eu era secretária do Partido Comunista", relembrou. "Vivi aqueles momentos quando estava no início de carreira e lutava por melhores condições de vida para os trabalhadores. Só me dá indignação ao ver a situação em que o Brasil ainda está hoje", confessou a atriz.

Por fim, completando a participação da transmissão ao vivo, a escritora santista Maria Valéria Rezende, radicada na Paraíba desde os anos 1980. Ela ganhou o Prêmio Jabuti em 2009, na categoria Infantil, com *No risco do caracol*, e, em 2013, na categoria Juvenil, com *Ouro dentro da cabeça* (ambos da Autêntica). Os Jabutis para Melhor Romance e Livro do Ano de Ficção chegaram em 2015, pela obra *Quarenta Dias* (Alfaguara). O seu mais recente romance, *Outros Cantos* (Alfaguara, 2016) rendeu o Prêmio Casa de las Américas (Cuba, 2017), o Prêmio São Paulo de Literatura e o terceiro lugar no Jabuti 2017.

"É a maior alegria, para mim, participar do livro. É sinal de que os estudantes estão lendo e a juventude está se interessando pelo que escrevemos. Essa obra é um trabalho bem feito de educação pública que me enche de esperança. Não por eu estar incluída, mas é uma alegria participar de um livro que reúne uma constelação de pessoas que contribuíram – e contribuem – para uma cultura libertadora, que não é de mercado", disse a escritora.

Artigo

André Cananéa
andrecananea2@gmail.com

A volta dos que não foram

Continuo acompanhando, com misto de alegria e espanto, o ressurgimento do mercado de DVDs e blu-rays. Tido como um comércio falido após a popularização dos serviços de *streaming*, a mídia física ganhou um novo fôlego a partir do interesse (e da mobilização em redes sociais) dos colecionadores, como cheguei a comentar algumas colunas atrás. E se a pandemia aqueceu esse mercado, hoje ele pega fogo com anúncios de títulos através de *lives*, muitos deles exclusivos desta ou daquela loja, todas on-line.

Aquele comércio de DVD de "balaio" que os consumidores do *home vídeo* encontravam nas Lojas Americanas pré-*streaming*, em que era possível comprar três DVDs e pagar dois, acabou. A mídia física se reinventa a partir de um mercado de nicho, tal qual aconteceu como o LP: a diferença é que, com os filmes, o mercado me parece mais dinâmico, com donos de lojas especializadas conversando diretamente com os clientes através das redes sociais, e negociando, na outra ponta, com as distribuidoras a partir de uma demanda palpável que emana diretamente do público interessado.

Um *case* recente e muito emblemático para esse frisson é o filme *O Barco: Inferno no Mar* (*Das Boot*, 1981), do alemão Wolfgang Petersen. Tido como o Santo Graal dos colecionadores, a edição nacional, lançada na aurora do blu-ray em uma tiragem minúscula, logo se tornou mosca branca e chegou a ser comercializada por coisa de R$ 2 mil o mísero disco acondicionado no famoso estojo azul.

De olho nessa cobiça, a FamDVD entrou em campo e negociou com a Sony (detentora dos direitos da obra) uma nova tiragem a partir do próprio bolso, bancando, para isso, os direitos para o Brasil de uma master da Coreia. O resultado foi uma bela edição dupla, com tiragem limitada a mil unidades, vendidas a R$ 59,90, cada, que, em menos de dois meses, esgotou.

Nada mal para um filme que não é de super-herói, não é *blockbuster*, nem franquia de sucesso, mas, sim, um filme alemão com quase 40 anos, apreciado apenas por cinéfilos, que talvez tivesse passado despercebido se não se tornasse um item raro e alcançasse preços estratosféricos no Mercado Livre a partir dos valores praticados por comerciantes de raridades.

Foto: Divulgação

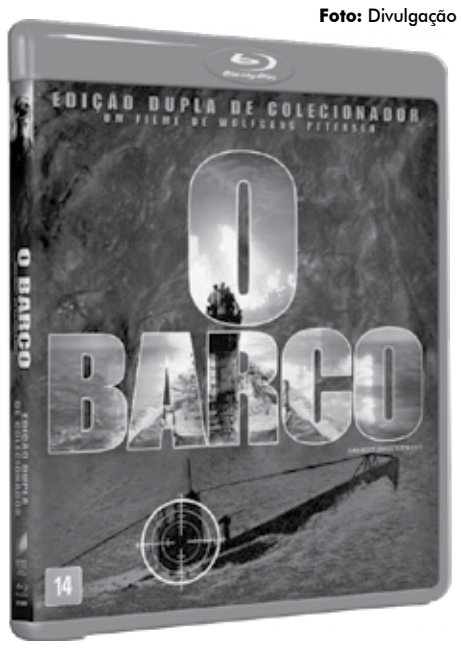

'O Barco': Santo Graal dos colecionadores de BD

O Barco ilustra bem o mercado que se formou em torno do *home vídeo* neste ano da pandemia. Distribuidoras como Versátil e Obras-Primas do Cinema têm entrado numa corrida para lançar edições cada vez mais caprichadas, dentro e fora dos discos de alta definição, em em um volume que os colecionadores comemoram, mas sentem no bolso: afinal, têm saído muitos e apetitosos títulos, para todos os gostos, com preços que variam de R$ 29,90 a R$ 129,90.

Somente na semana passada, a Versátil anunciou, para janeiro, o lançamento de uma caixa contendo quatro conhecidos faroestes do diretor John Ford, restaurados e com impressionantes sete horas de material extra, entre documentários e entrevistas, além de uma apresentação que inclui luva reforçada que embala o produto, pôster e um card (pôster em miniatura) para cada filme (a saber, *Rastros de Ódio*, *No Tempo das Diligências*, *O Homem Que Matou o Facínora* e *Paixão dos Fortes*).

No dia seguinte, a Obras-Primas lançou uma caixa que vai embalar *Halloween: A Noite do Terror* e *Halloween 2: O Pesadelo Continua!*, em uma edição que se anuncia com mais de quatro horas de material extra, tudo acomodado em embalagem *digipak* com luva, quatro cards, um pôster para cada filme e livreto... numa tiragem inicial, acompanha o kit até uma máscara para evitar a transmissão da covid-19.

Há quem vibre muito com esses penduricalhos. Acompanhando esse mercado há bastante tempo, enxergo que há dois tipos de colecionadores de DVDs e blu-rays: os que compram a embalagem e os que compram o filme. No primeiro grupo estão consumidores mais jovens, que se deixam encantar pela apresentação e pelo potencial "item de colecionador", sem se importar muito com a qualidade da obra. No segundo, há os cinéfilos, pessoal interessado na obra, em si, e nos extras que a edição oferece. E, claro, há os híbridos...

Fato é: viva a mídia física! Mercado, ou não, importante é que toda obra de arte tangível, seja filme, música, pintura, literatura etc., deve ter um lar, um lugar aconchegante onde possa reluzir e dizer, ao seu modo: estou aqui, para lhe informar, emocionar ou fazer pensar. E não em sua forma etérea, submersa em um mar de informações chamado Internet.

Crônica

Ana Adelaide Peixoto
adelaideana@uol.com.br | colaboradora

Minha querida menina

Em uma sociedade justa, meninas não são mães

Não sei o seu nome, mas quando soube pelo que você passou, logo vi que você tinha o nome de muitas meninas deste nosso país, que não cuida das suas meninas.

A cada hora, quatro meninas brasileiras de até 13 anos são estupradas, de acordo com o Anuário Brasileiro de Segurança Pública, e a maioria dos crimes é cometido por um familiar. Em 2018, último dado disponível, foram mais de 66 mil estupros no Brasil, 53,8% de meninas com menos de 13 anos. Violência maior? Não existe. Sei que temos leis (Maria da Penha, Feminicídio) e tantos recursos jurídicos, mas parece-nos que nem a lei é suficiente para a impunidade dos homens covardes/vis/doentes que, invadem literalmente o corpo de alguém inocente, pequeno, e impotente.

Chorei ao ouvir as notícias. Ao saber das estatísticas já conhecidas, avisadas, discutidas, e tão denunciadas. O que faz o nosso país ter essa marca de ferro a fogo e tão vergonhosa? Serão os nossos homens diabólicos e monstros diante do mundo? Sei que por aí afora existem deformações também. Nunca esqueci daquele pai austríaco que prendeu uma filha no porão pela vida toda e, com ela teve quatro filhos, meio cegos, meio zumbis, tudo a poucos palmos da terra e da cozinha, onde a sua mulher esquentava a sopa do jantar.

Você faz parte daquele grupo que é estuprada pelos que deveriam cuida-las: pai, padrasto, padrinho, tio, avô, vizinho, primo, parente. Como menina que um dia fui, não consigo entender esse crime. Que tesão é essa?

> "A cada hora, quatro meninas brasileiras de até 13 anos são estupradas, (...) a maioria dos crimes é cometido por um familiar"

Que pervertido é esse ser que, vê numa criança de seis anos, a possibilidade de satisfação sexual? Um corpo que ainda não está pronto ao prazer, e menos ainda, à fecundação. Acho que o prazer está exatamente aí, na desigualdade, na força e intimidação. O Barba Azul impotente, que precisa desse abismo de um pretenso tamanho.

Nem consigo imaginar esses quatro anos pelos quais você passou. Um homem feito, com seu corpo pronto, sua excitação, seus líquidos e respiração ofegante, num pescoço frágil, um sexo infantil, espaços estreitos, medos, tremores outros, e um horror por aquele suor, latejos, e pulsões esquisitas à sua compreensão. Sim, onde estavam a sua mãe, pai, avó, ou outro parente que não viam nenhum vestígio desse crime? Uma mancha na calcinha, um olhar de assombro e horror? Um silêncio espantoso e fora do lugar.

Sou a favor do aborto. Desde sempre. Desde que assisto as mulheres pobres não terem acesso, e as ricas terem o conforto do atendimento. Sãs e salvas. A minha geração, pós-pílula viveu tudo isso e mais. Tivemos, sim, que fazer escolhas. Ser clandestinas. Arcar com as consequências físicas e psíquicas e simbólicas de um aborto às escondidas.

Mas o pavor maior, querida menina, foi ver as manifestações fundamentalistas de seres nada humanos e hipócritas na porta do hospital onde você teria seu aborto garantido por lei. Você, menina, que deveria ter sido amparada e acolhida pelo seu Estado de nome de Espírito Santo, mas teve portas e janelas fechadas em nome da moral cristã. Que vergonha!

Ivone Gebara (freira católica, filósofa e teóloga feminista brasileira) escreveu um artigo, *Sobre Estupradores e Estupradas*, falou pelas mulheres todas indignadas com esse(s) crime(s): "Mesmo se falarem do estupro como crime, os senhores e grande parte da sociedade são mais condescendentes com eles, os estupradores. São crimes de macho!(...) Não senhores, vocês não podem falar em nome da comunidade cristã. Vocês não a representam na sua inteireza. Seu báculo e sua mitra não lhes dão o direito de passar pelas dores das meninas que tiveram suas vidas usadas... Basta de discurso! Tomem a atitude de reconhecimento das dores da menina e das mulheres. (...) Senhores e senhoras: a vida da menina importa! Basta de malabarismos teóricos para justificar políticas genocidas e basta de purismo teológico doentio para propagar uma falsa justiça, dita divina."

Quando vi no jornal da TV que tudo tinha ido bem, chorei novamente de alívio e solidariedade a você e a todas as meninas brasileiras que, um dia passam/passaram por esse abuso revoltante. Espero que tenhas calma, assistência, oportunidade, acolhimento e amor para superar toda essa tragédia e que, um dia, possas encontrar um amor que te mostre o caminho da liberdade de escolha, prontidão, e acesso ao sexo saudável, ao amor entre duas pessoas, e ao esquecimento, ou pelo menos a transcendência dessa violência que nem ouso dizer o nome.

Fernando Vasconcelos

Escritor - fer.mengo@uol.com.br

Cheguei aos setenta

Quando completei 55 anos, escrevi uma crônica intitulada *Aniversariar*, na qual perguntava: o que é aniversariar? É comer bolo com a família reunida, ir a um bar ou restaurante, viajar? Ou mandar celebrar uma missa pelo evento? Aniversariar é mais do que isso. E, até então, essa estória de aniversário não era comigo. Não me lembrava de nenhum aniversário na família quando era criança ou adolescente. Parece que o pessoal da minha cidadezinha do interior não gostava muito de aniversário.

Gostava mesmo era de participar de festa dos outros. Bebia, discursava, tocava violão. Mas, no meu aniversário, "sumia". Inventava viagens, doenças, mas no dia do meu aniversário não queria muita conversa.

Porém, em 2005, no dia 22 de agosto, foi diferente. Queria comemorar o aniversário de qualquer maneira. E, a partir daí, aos 60 e aos 65, fizemos grandes festas. E pensava comigo: nos 70 vou fazer uma festa de arromba! Chamar a família, os amigos de infância, meus colegas das universidades, meus conterrâneos e as pessoas com quem trabalhei. Deu errado! Mas a culpa foi da pandemia!

Mas, graças a Deus, cheguei aos 70 com saúde e colhendo os louros do lançamento do meu livro *Missão Cumprida: história da minha vida*. Quando era pequeno, via pessoas próximas dos 60 anos alquebradas, doentes, muitas delas morrendo. E pensava comigo: será que vou chegar um dia aos 60 anos? As coisas mudaram: alimentação, cuidados com a saúde, exercícios físicos. E, graças à minha nutricionista, Carolina Vasconcelos, e a uma verdadeira mudança de hábitos, cheguei na histórica fase dos 70 anos 20 quilos mais magro!

Chegar aos oitenta?

Outro dia, li uma entrevista, onde o famoso maestro Caçulinha afirmava: "Vou aproveitar meus últimos 50 anos". O músico, que tocou com Elis Regina, João Gilberto e se tornou popular no programa do Faustão, chegara aos 80 querendo viver muito mais. "Agora não é mais aniversário, né? É adversário", brincava ele. "É gostoso chegar até aqui tocando. Foi uma carreira bonita". Acho que todas as pessoas gostariam de ser mais jovens, aparentar menos idade e parecer em forma. Lógico, para ter tempo de fazer mais coisas ainda. A gente tem que se conscientizar de que vai chegando numa idade em que não se deve arriscar mais, não deve fazer mais determinadas coisas.

Chegar aos 80, como Caçulinha, em plena pandemia do novo coronavírus, deve ser motivo de júbilo. Mas, assistimos pela TV, à recuperação de pessoas com 90 ou até mais de 100 anos, exibindo a placa "eu venci a covid-19". Claro que, para sermos sensatos, não iremos querer, chegando aos 70 ou 80, parecermos jovens com 30 ou 40 anos. Seria estupidez. Cada um deve observar os seus limites. Mas, numa coisa todos concordam: deve-se acentuar a vontade de viver mais e com alegria; devemos nos cuidar, ficar mais próximos da família, que deve ser o nosso sustentáculo: e, principalmente, não lamentar a vida, não relembrar as coisas ruins do passado, enfim, jogar de lado o pessimismo.

Quando lancei minha autobiografia no Seminário de Ipuarana, em fevereiro deste ano, um colega pediu a palavra e disse que não concordava com o título. Todos ficaram espantados! Mas ele explicou: "Como é que um homem com a energia que esse tem vem aqui dizer que a missão foi cumprida?" Terminei concordando. E espero que Deus me conceda forças para continuar no caminho certo, com o apoio da minha linda família para tentar chegar aos 80, igual a Caçulinha, com saúde e discernimento.

Foto: Arquivo Pessoal

Registro feito antes da pandemia da família do colunista Fernando Vasconcelos

Colunista colaborador

Painel Funesc

Foto: Caio César/Divulgação

Foto: Divulgação

Cineastas paraibanos RB Lima (E) e Carine Fiúza (D) são os convidados da edição de hoje, que envolve discussões sobre o público LGBTQI+ e racismo estrutural

Diversidade e representatividade no audiovisual é tema do debate

Cairé Andrade
caireandrade@gmail.com

O audiovisual produzido na Paraíba é protagonista do 'Painel Funesc' de hoje com o tema "Cinema, Diversidade e Representação". O debate é um projeto semanal transmitido pelo canal oficial da Funesc no Youtube, a partir das 19h. Com mediação do jornalista Jãmarrí Nogueira, nesta edição participam os cineastas RB Lima e Carine Fiúza.

RB Lima é graduado em Cinema e Audiovisual pela UFPB e, nas artes, tem uma inclinação para o desenvolvimento de roteiros cujos temas são principalmente relacionados a questões sociais voltadas para o público LGBTQI+, como sexualidade e identidade de gênero. Lima também está envolvido em um projeto para realização de 10 curta-metragens com a mesma temática.

Carine Fiúza tem seus estudos com foco na representatividade negra, o qual aborda também no seu Mestrado em Comunicação pelo PPGC-UFPB. Ela tem um documentário, *Odò Pupa, Lugar de Resistência* (2018), pelo qual discute o racismo estrutural no Brasil com aspectos como política, social e cultural através de histórias de vida de dois jovens negros que nadam na contramão desse reflexo histórico.

Seguindo o padrão nacional, a Paraíba demonstra a mesma falta de representatividade do público negro. "A começar pelos realizadores, da qual a minoria é negra. A maior parte é formada por homens brancos e as narrativas criadas, no geral, também não falam sobre questões raciais", aponta Carine Fiúza. "Estou nessa nova geração que traz o embate sobre questões raciais".

A Paraíba, principalmente por ter em seu histórico produções como *Aruanda*, de Linduarte Noronha, precisa estar mais aberta para explorar cada vez mais temáticas voltadas para a diversidade, um caminho que está, aos poucos, sendo percorrido. "O *Aruanda* retrata uma comunidade quilombola, mas, como um todo, a questão do racismo estrutural não é abordada no cinema".

A pesquisadora e cineasta reforça a importância de trazer o assunto da diversidade étnica para debates como o painel de hoje. "Há uma pesquisa recente da Ancine, de 2018, que faz um recorte de gênero e raça no audiovisual nacional e lá tem uma pirâmide de representação, cuja base é representada por homens brancos, depois mulheres brancas, seguidas de homens negros até chegar a um por cento de realizações por mulheres negras".

A cineasta menciona ainda a edição mais recente do edital Walfredo Rodriguez. "Foi um dos primeiros editais com uma significativa representação de mulheres e pessoas negras. Isso indica que estamos caminhando em algum sentido. Acredito que vá promover a mudança de representatividade para o cinema paraibano".

Formada em Rádio e TV, Carine Fiúza buscou realizar o *Odò Pupa, Lugar de Resistência* como reflexo de uma necessidade. "Deve-se trazer essa discussão para o meio audiovisual, tanto para TV quanto para o cinema. A ideia do curta foi também nesse sentido, de fortalecer o debate necessário na sociedade brasileira. Embora haja atualmente uma grande influência da Internet, a televisão ainda é um dos principais canais com a sociedade brasileira. Como a produção ainda é muito escassa, torna-se ainda mais importante trazer à tona a questão racial nesses meios".

Em seu segundo mês de programação semanal, o 'Painel Funesc' já abordou em suas noites de transmissão temas como os 30 anos da Gibiteca Henfil, a dramaturgia do teatro paraibano com foco em Lourdes Ramalho, a juventude protagonista na arte e teatro de rua. Os vídeos na íntegra podem ser conferidos no canal da Funesc do Youtube.

Através do QR Code acima, acesse o canal oficial da Funesc no Youtube

Música

Sinédoque Par lança primeiro single

Cairé Andrade
caireandrade@gmail.com

Foto: Luciana Urtiga/Divulgação

Duo é formado pelo músico Matheus Pimenta e a estreante Gi Ismael

A Sinédoque Par é resultado de uma parceria criativa em composições próprias a partir do companheirismo em outros âmbitos do casal Gi Ismael e Matheus Pimenta. A estreia conta com a música 'Despretensiosa', cujo clipe e single podem ser conferidos nas plataformas digitais.

A parceria não acontece pela primeira vez no novo projeto. Matheus Pimenta, que também integra a Sky Boon Seasoning, musicou algumas composições de Ismael para o primeiro disco da banda, lançado em abril. "No meio desse processo, a gente pensou em lançar algum projeto nosso. Se já fizemos músicas juntos antes, por que não começar mais um projeto?", brinca a jornalista Gi Ismael, que pensava em integrar algo no meio musical e viu a oportunidade a partir da convivência diária com a música.

Para Pimenta, o projeto é um misto de sentimentos. "É um prazer compartilhar das aptidões, vontades e talentos de quem tanto se ama. Por outro lado, paradoxalmente, a intimidade faz com que os dois lados se exijam mais mutuamente".

O Sinédoque Par faz a vez de um dos catalisadores da relação, como explicado pelo músico. "A forma como as canções são pensadas e produzidas tem muito a ver com o que se quer, e muito a ver com a percepção da satisfação do outro com o resultado. Nesse exercício de ceder e pedir, assim como uma relação saudável, a gente procura o melhor dos dois mundos".

Para o lado artístico, Matheus explica o mesmo princípio da dinâmica do duo em outros aspectos. "A gente abre ainda mais o leque das possibilidades, contando com as referências do outro, expandindo possibilidades de timbres, tons, cores que raramente conseguimos alcançar sozinhos".

Ainda tímida, o novo projeto representa a estreia de Gi Ismael nos vocais. "Estou ganhando confiança aos poucos, mas tento pensar no projeto com algo realmente despretensioso. Enrolei Matheus por um mês para publicar o material porque ainda estava com vergonha".

Por enquanto, a dupla continua com a produção de novas canções. "Às vezes, Matheus pensa em uma nova harmonia e eu crio algo novo. É algo que sempre fez parte do nosso cotidiano, de parar um pouco e produzir algo", comenta Ismael.

Atualmente, o foco do Sinédoque Par é lançar ainda neste ano outros singles e dois EPs, incluindo um de parcerias com amigos.

Através do QR Code acima, acesse o clipe 'Despretensiosa' no Youtube

Baú de livros

Neide Medeiros Santos
neidemed@gmail.com

Violeta Formiga

No dia 21 de agosto completou 38 anos da morte da psicóloga e poeta Violeta Formiga. Recebi, há cerca de cinco anos, do poeta Luiz Fernandes da Silva (*in memoriam*) este texto inédito que Violeta escreveu pensando nas crianças. Violeta foi vítima de feminicídio de um ex-marido inconformado com a separação.

A menina e o passarinho

Que mais lindo passarinho
a menina ganhou de presente de seus tios.
Um canarinho desses bem cantador
porém muito triste ele anda ultimamente
porque agora está vivendo em uma gaiola
apesar da gaiola ser bonita e colorida e cheia de comida.
E assim o pequeno passarinho inconformado
passou a viver bem tristinho.
– É que passarinho é como gente
gosta de ar puro, de liberdade,
gosta das flores, das borboletas e das florestas,
também gosta de outros animais e também gosta de gente.
E, somente em liberdade, em plena liberdade
ele pode viver verdadeiramente e voar
e ser o único dono do seu próprio destino.
Uma certa manhã sua tristeza era tanta
que de tristeza não cantou
nem um pouquinho para a menininha
e nas outras manhãs quando cantava
todo cheio de melancolia
o espaço da gaiola era tão pequeno
em relação ao universo para seu maravilhoso canto
que de bem fraquinho que saía
quase ninguém ouvia o cantar do passarinho.
E a menina nesta manhã de domingo
tentou brincar com o passarinho
dando até na sua mão a comida
mas o passarinho, o canarinho
permaneceu encostadinho num canto de sua bonita gaiola:
Ele estava doente de solidão.
E então a menina compreendeu o seu comportamento
e pensou:
– Não é que passarinho é como gente?
Como ele se parece comigo! também quando
estou muito doente não canto para minha mãe nenhum versinho.
E assim ela se viu
no lugar daquele triste passarinho
e de mansinho abriu a porta da gaiola
que dava para o mundo
e ele, o passarinho de um só bater de asas
com toda intensidade cantou voando
pela janela, da sua pequena janela
e pela janela da casa da menininha
desapareceu no infinito em busca de espaço e de liberdade
E a menina ficou olhando
e de saudades porém feliz
chorou...

Foto: Arquivo A União

Poetisa e psicóloga paraibana Violeta Formiga (1951-1982)

Colunista colaboradora

Hospital terá ambulatório para egressos da covid-19

Pacientes curados serão acompanhados, o que ajudará a compreender o comportamento da pandemia no Estado

Foto: Ortilo Antônio

Clementino Fraga é referência no tratameto da covid, na Paraíba, e agora terá ambulatório para manter o acompanhamento de pacientes curados

O Complexo Hospitalar de Doenças Infectocontagiosas Clementino Fraga (CHCF), unidade da Secretaria de Estado da Saúde (SES), implantou um serviço diferenciado no âmbito do SUS. Trata-se do Ambulatório de Egressos da Covid-19. O novo serviço é destinado às pessoas que já testaram positivo para covid-19 e que também passaram pelo processo de internação no Clementino Fraga por conta da doença.

De acordo com a diretora técnica do CHCF, a médica infectologista Joana D'Arc Frade, a ideia do Ambulatório de Egressos da Covid-19 surgiu entre conversas com a direção geral e direção clínica do Complexo, do que poderia ser feito para otimizar a atenção aos portadores de covid, que tivessem passado pelo processo de internação no hospital, visando compreender melhor o perfil da doença e as consequências que poderiam ser geradas em médio e longo prazo.

Como funciona

A princípio, o Ambulatório de Egressos da Covid-19 do Clementino Fraga conta com assistência primária em pneumologia, com a possibilidade de ampliação para as outras especialidades oferecidas pelo CHCF, referenciadas a partir deste novo ambulatório.

O paciente de covid-19, quando recebe a alta médica, já sai com um agendamento programado para, após 15 dias, efetuar o retorno e passar pelo atendimento do novo serviço, se desdobrando para avaliações posteriores.

"Esse novo serviço deve permitir, ao longo do tempo, entender melhor o comportamento da pandemia no nosso Estado e, particularmente, no Clementino Fraga. Antes de tudo, esse atendimento é importante em termos até maiores do que o próprio Clementino Fraga, porque é um serviço que não se tem muitas referências de existir com esse perfil, inclusive em outros estados. É uma estratégia de acompanhamento inovadora, mostrando que o Clementino tem uma preocupação com a qualidade da atenção à saúde", destacou a infectologista Joana D'Arc Frade.

Bancários se reúnem e já admitem fazer greve

Beatriz de Alcântara
Especial para A União

Será realizada hoje pela manhã, de maneira remota, uma reunião da Federação Nacional dos Bancos (Fenaban) com o Comando Nacional dos Bancários para formulação de nova proposta de negociação com a classe trabalhista. A partir disso, à noite, acontece uma assembleia nacional com os bancários para analisar a proposta encaminhada e discutir os pontos que podem ser viáveis para a classe ou não. O Sindicato dos Bancários da Paraíba (Bancários PB) estará presente representando o Estado nas discussões que, se não avançarem, podem levar a uma greve da categoria.

Os trabalhadores desejam manter resguardados todos os seus direitos e solicitam um reajuste de 5% mais o percentual de inflação, que é pouco mais de 2%, segundo Lindonjhonson Araújo, presidente do Sindicato dos Bancários PB. "Já estamos na décima rodada de negociação, entramos na décima primeira e avançamos pouca coisa. Eles estão querendo reduzir nossa PLR (Participação nos Lucros e Resultados), a nossa gratificação que é em cima de até 55% e querem reduzir para 50%... Então, nós não vamos admitir. Se eles não avançarem nessa proposta, nós vamos procurar fazer greve", afirmou.

HU de Campina retoma atendimentos

Beatriz de Alcântara
Especial para A União

Depois de quatro meses de suspensão de atendimentos ambulatoriais em razão da pandemia do novo coronavírus, o Hospital Universitário Alcides Carneiro, localizado em Campina Grande, retoma cirurgias e exames em 50% de sua capacidade, inicialmente. A decisão aconteceu em comum acordo da direção do HU com a Secretaria Municipal de Saúde de Campina Grande, após a desativação dos 24 leitos, entre UTI e enfermaria, que estavam há 90 dias cedidos aos tratamentos da covid-19.

Para o retorno dessas atividades, a direção do hospital informou que os pacientes que estavam agendados, mas devido à pandemia não puderam ser atendidos, foram priorizados. "Eles foram chamados e ofereceram telefones, email ou whatsapp. Então, nossa equipe do HU está entrando em contato com esses pacientes, no sentido de remarcar esses procedimentos que foram suspensos há quatro meses", explicou Homero Rodrigues, superintendente do HUAC.

Dentre as principais recomendações sanitárias para quem for utilizar os serviços ambulatoriais do HU, Homero destaca aos pacientes que, nesse atendimento, apareçam na hora marcada, evitando aglomerações; usar máscaras e haverá ainda álcool em gel nas entradas e nas saídas. "Recomendamos também que os acompanhantes só se façam presentes se for indispensável, ou seja, acompanhando uma pessoa idosa, crianças ou alguém com uma limitação de mobilidade.", disse o superintendente.

As ações tomadas para viabilizar a retomada das atividades que estavam suspensas foram coordenadas pela Comissão de Controle de Infecção Hospitalar (CCIH) do HUAC. Dentre as medidas tomadas – além das recomendações, estão: controle quantitativo de residentes nos consultórios para que se respeite o distanciamento entre os pacientes e os profissionais de saúde; treinamentos sobre paramentação/desparamentação e ações para a segurança dos colaboradores relacionadas à disponibilização de EPIs.

Essas coisas

Carlos Aranha
c.aranha@yahoo.com | colaborador

Espantalho de Bombinha

Conheço o compositor paraibano Bombinha ***(foto)*** há mais de 20 anos e me satisfez - e até mesmo me emocionou - verificar que em seu primeiro disco o tempo não acabou com seu grande potencial de criatividade.

De primeira, escutei umas cinco vezes o "Espantalho fonográfico" e me emocionei com o vigor de suas faixas.

Bombinha (de nascimento, João Gomes de Araújo) é um artista-personagem da Torre, de Jaguaribe, da periferia, da densidade urbana já pós-moderna que encontramos no Centro e no Litoral e em qualquer Capital nordestina. Ele me disse que compõe desde os 12 anos de idade. Confesso que somente vim a saber no ano que passou. Entretanto, o assunto que mais me iunteressa é que seu disco comprova que ele é um dos cinco melhores de sua geração nordestina do que podemos chamar livremente de pop-emepebê. Pop, sim, e por que não?

Porque Bombinha demonstra, com indiscutiveis talento e personalidade, que é possível ser pop sem fugir de algumas "ginásticas" musicais rítmicas regionalistas, como na melhor faixa, "Garota ambulante", e em "Teia de enorme cor azul" e "Pode crer, Zinho". Assim, ensina aos novos como ser nordestino e cosmopolita; que não há nenhuma contradição nesse caminho estético, demonstrando que depois do conteúdo vem a forma. Afinal, é um ótimo letrista. Não é para qualquer um arquitetar uma frase aparentemente simples como "moradia é papo sério, meu bem, é teto que o povo arquiteta" no final de "Pode crer, Zinho".

Tenho orgulho com o fato dele ter me convidado para escrever a apresentação do CD, em seu encarte. Afirmo nela que Bombinha construiu estrofes que poderiam ser assinadas por alguns dos tais grandes da emepebê.

Mautner e a estética "udigrudi"

Perder a própria sensação de transar a poesia?... A dor às vezes bloqueia a "armação" do poeta. Armação que não é limitada ou ilimitada. Não é de cimento, nem mármore.

A mansidão dos justos e belos de alma ainda é um dos mitos do poeta que perdeu o sossego por não ter mais medo de chorar.

Ver um cometa a olho nu é uma aventura menor que atravessar o corpo e a alma do próximo como se o atrevimento fosse o de atravessar a si mesmo.

Se houvesse uma travessia a pé, agora, até Júpiter, a estrada seria tão longa e oscilante que os pés do poeta teriam de ser revestidos pela mais rígida ou mais láctea pelúcia que algum humano conseguisse criar.

Os olhos atravessam os outros olhos sempre mais que qualquer palavra por mais poética que cresça entre todos nós. Os olhos brilham, brilham, brilham e ficam no ar (mesmo quando corpo não mais há).

Aprendi a ler Jorge Mautner ***(foto)*** e a discernir a geração, a estética "udigrudi". A geração "udigrudiana" não usou os discursos da formalidade. Aliás, não usou discursos. Usou palavras, gestos, sons, atos de amor e rebeldia.

Não acabou a geração "udigrudi". Apenas ela oculta-se por necessidade, no meio de toda essa selvageria onde campeiam pulhas, covardes, mentirosos, desagregadores, venais, adesistas.

Há, no dicionário, o termo adesistas com a suficiência absoluta que pressupõe o verbo aderir em noites e dias como estes pré-eleitoreiros que o Brasil atravessa?...

■■■■■■■■■

A morte é e será a última de todas essas tenazes ilusões que nos circundam a e das ilusões não menos tenazes que costumamos criar.

Insisto em que o pensamento é a substância primitiva do Universo. O átomo já é uma criação do pensamento. É um conceito em torno de Deus.

Não confundir pacifismo com imobilismo é necessário. O mundo não está para brincadeiras de falso pacifismo. Basta olhar os venais, que se entregam por qualquer moeda e dormem em aparente paz.

Um péssimo começo

Em três partidas pela Série C do Brasileirão, o Botafogo conseguiu angariar até agora apenas um ponto: em um empate. Já foram duas derrotas e a última dentro de casa, um revés de 2 a 1 para o Santa Cruz. Página 16

Foto: Josemar Photopress

Estado injeta R$ 500 milhões na economia da PB em 18 dias

Servidores recebem salários de agosto a partir da próxima sexta-feira, começando pelos aposentados e pensionistas

Thaís Cirino
thaiscirino@hotmail.com

Os servidores públicos do Estado começam a receber os salários do mês de agosto a partir da próxima sexta-feira (28), com o pagamento de aposentados e pensionistas, segundo informou o governador João Azevêdo (Cidadania), ontem, durante o programa 'Fala Governador', transmitido pela Rádio Tabajara FM (105,5). O calendário se estende até o dia 31, com o depósito dos salários dos servidores da ativa, totalizando R$ 500 milhões injetados em 18 dias na economia do Estado, somando o pagamento da primeira parcela do décimo terceiro salário.

"Tem sido um esforço grande fazer a gestão fiscal do Estado neste período de pandemia, mas isso tem sido recompensado. Esses recursos geram renda e garantem a sobrevivência dos funcionários do Estado. A obrigação e o compromisso de pagar em dia continuam na Paraíba", celebrou Azevêdo.

Nos últimos dias, o gestor esteve visitando obras em João Pessoa, como a via de ligação entre os bairros dos Bancários e Altiplano, bem como as reformas do Museu do Artista Popular e do Centro Administrativo Estadual. O governador ainda destacou os repasses para cidades do Estado nos meses de combate à covid-19. "Esses R$ 877 milhões para os 223 municípios são frutos do ICMS e IPVA e permitem uma injeção de recursos importantes na economia. Sabemos que isso é uma obrigação constitucional e nós cumprimos religiosamente, mesmo diante da pandemia", salientou.

Entre outras ações, o governador falou sobre a liberação de novas linhas do Empreender e sobre as ações da agricultura familiar com o incentivo à produção de alimentos. "Esse é um esforço que une vários programas do Estado. Ao tempo em que fazemos a aquisição de alimentos, fazemos a doação para as entidades que recebemos do produtor. É o fortalecimento da economia e uma ação social importante no momento como este que estamos passando".

Na área social, João Azevêdo destacou acolhimento aos venezuelanos na Paraíba com a entrega de uma nova sede na semana passada para receber os refugiados. "É uma ação que une Ministério Público, Arquidiocese da Paraíba e Governo do Estado para que a agente possa dar dignidade a essas famílias que chegam fugindo de uma condição da miséria onde residiam e, agora, contam com uma unidade equipada e pronta para recebê-los".

Orçamento 2021

Com a conclusão do Orçamento Democrático neste ano, o governador destacou as prioridades em recursos para 2021 elencadas pelos quase 100 mil paraibanos que participaram da modalidade virtual do ciclo de encontros. "As áreas mais citadas nas 14 regiões foram educação (com a construção de ginásios e escolas), saúde e infraestrutura. Cada região tem sua característica e temos a contabilização desses dados para conseguirmos colocar as prioridades da população", destacou (leia mais na pág. 5).

João Azevêdo voltou a salientar a necessidade de seguir cautela na liberação de atividades em virtude da pandemia do novo coronavírus e aproveitou para parabenizar os profissionais de saúde, destacando que o Estado, em nenhum momento, entrou em colapso na rede hospitalar. "Esse é resultado de importante plano executado pela Paraíba e seus profissionais de saúde. É extraordinário, mas não podemos baixar a guarda", alertou.

Cidadania apoia a pré-candidatura do Progressistas para prefeito da capital

Ademilson José
ademilson2019jose@gmail.com

O governador João Azevêdo (Cidadania), anunciou, ontem, o apoio do seu partido à pré-candidatura de Cícero Lucena (Progressistas) à Prefeitura de João Pessoa, durante uma coletiva virtual à imprensa. A indicação do nome para vice-prefeito na chapa encabeçada pelo Progressistas deverá sair do Cidadania.

"Temos vários nomes, estamos analisando com a devida cautela e, pela nossa previsão, deveremos fazer isso nos próximos dez dias", prometeu o governador, ao comentar que a aliança com o Progressistas em João Pessoa foi pensada e repassada, podendo se estender a outros municípios e às eleições estaduais de 2022.

O anúncio do governador aconteceu por volta das 11h de ontem, durante live que foi transmitida por meio de suas páginas no YouTube e Facebook, e de Cícero Lucena, que estava ao seu lado. O evento também contou com as participações do presidente do Cidadania na Paraíba, o secretário de Estado Ronaldo Guerra; do presidente do Progressistas e vice-prefeito de Campina Grande, Enivaldo Ribeiro; do deputado federal Aguinaldo Ribeiro e da senadora Daniela Ribeiro.

Em clima de coletiva virtual que acolheu perguntas de jornalistas de vários veículos de comunicação, a fala do governador foi marcada pela garantia de que a aliança é fruto de um entendimento que objetiva uma união de força capaz de adotar políticas públicas e de fazer frente aos problemas pós-pandemia que toda cidade vai enfrentar no próximo ano.

Foto: Divulgação

Governador João Azevêdo (D) fez o anúncio ao lado do pré-candidato Cícero Lucena

"Além disso", acentuou o governador, "levamos em conta também que um nome com a experiência de Cícero Lucena também seria de fundamental importância para atingirmos nossos objetivos de parceria e de desenvolvimento. Já há dias que conversamos e é com esse propósito que esperamos estar ajudando a construir o melhor para João Pessoa e para seu povo".

O governador disse que a aliança pode trazer consequências para outros municípios, mas que, de comum acordo entre Cidadania e Progressistas, ficou acertado que, onde um ou outro partido já tiver posição ou pré-cadidatura colocada, que seja respeitada. "Onde não for como em João Pessoa, será tema de entendimento e conversação", completou.

O pré-candidato Cícero Lucena, que já foi ministro, governador, senador e prefeito de João Pessoa por dois mandatos, começou sua fala agradecendo o apoio do governador e do partido, anunciando que, além dos projetos normais de desenvolvimento e dos cuidados com os segmentos mais carentes da população, sua meta principal é fazer um planejamento para preparar a cidade para o período pós-pandemia.

"Essa união é marcada pela nossa experiência, a minha e a do governador, e tenho certeza de que juntos, com ações sobretudo nas áreas de saúde e políticas públicas, conseguiremos fazer com que nossa cidade supere as dificuldades dessa pandemia e retome o desenvolvimento", disse.

Depois de cumprimentar o pré-candidato e as lideranças do Progressistas, Ronaldo Guerra aproveitou para traçar um quadro do Cidadania com poucos meses com a presença do governador, destacando a parceria já com 59 prefeitos e diante da possibilidade de o partido disputar as eleições este ano em pelo menos 170 dos 223 municípios.

"Deveremos contar nas próximas eleições de novembro com cerca de dois mil candidatos a vereador", anunciou Ronaldo Guerra, ao confirmar que a aliança de João Pessoa vai se ampliar a muitos outros municípios onde for possível e que pode, de fato, se estender para outros pleitos.

Os Ribeiro – Enivaldo, Aguinaldo e Daniela – fizeram questão de abrir seus pronunciamentos agradecendo ao apoio do governador João Azevêdo, e foram no mesmo diapasão quando colocaram que a opção pelo nome de Cícero Lucena foi uma prova de parceria em defesa do melhor caminho para a cidade de João Pessoa.

"Com a experiência administrativa que já tem e com essa parceria com o governador, Cícero é hoje o melhor nome que temos para João Pessoa", afirmou Enivaldo Ribeiro.

Votação que define cotas para negros no Fundo Eleitoral será retomada hoje no TSE

Deve continuar hoje o julgamento no Tribunal Superior Eleitoral (TSE) sobre a destinação de verbas do Fundo Eleitoral para candidatos negros nas próximas eleições. O julgamento também analisa se o tempo de propaganda eleitoral gratuita no rádio e na televisão também deve ser distribuído a candidatos.

Na última sessão, foi a vez do ministro Alexandre de Moraes votar a favor da criação de uma cota para negros no Fundo Especial de Financiamento de Campanhas (FEFC), de forma semelhante do que acontece para candidatas mulheres. Moraes defendeu que o sistema deve garantir igualdade de oportunidades para todos os candidatos. Segundo ele, a forma que o sistema político funciona atualmente perpetua desigualdades.

Moraes também defendeu que seja criada uma regra de transição em que os recursos e o tempo de tevê devem corresponder à quantidade de candidatos negros que participaram das últimas eleições municipais. Se um determinado partido tinha 10% dos candidatos negros em 2016, significa que 10% da verba do Fundo Eleitoral e 10% do tempo de tevê e rádio precisariam ser destinados obrigatoriamente aos candidatos negros que estejam concorrendo neste ano.

Justiça & Adjacências

Espaço de poder

Um webinar a ser realizado pelo Tribunal de Justiça da Paraíba (TJPB) discutirá o tema 'Mulheres em Espaço de Poder: Avanços e Desafios'. O debate será realizado por mulheres ocupantes de cargos do Poder Judiciário Estadual paraibano, Ministério Público da Paraíba (MPPB), Ordem dos Advogados do Brasil na Paraíba (OAB-PB) e Poderes Executivo e Legislativo. O evento ocorrerá no dia 31 de agosto, às 19h e será transmitido pelo canal do TJPB na Plataforma YouTube.

Conselho Superior

Cinco defensores públicos foram eleitos na sexta-feira (21) para o Conselho Superior da Defensoria Pública da Paraíba (biênio 2020-2022). A votação ocorreu de forma eletrônica e virtual em razão das medidas de prevenção ao contágio do novo coronavírus. Dos 221 defensores públicos aptos a votar, 206 participaram da eleição. Foram eleitos Maria Madalena Abrantes Silva (148), Gerardo Lins Rabello Filho (97), Coriolano Dias de Sá Filho (90), Elson Pessoa de Carvalho (89) e José Celestino Tavares de Souza (89).

Política em Movimento

Moradia na capital

O pré-candidato a prefeito de João Pessoa e deputado estadual Anísio Maia (PT), intensificou as atividades de diálogo com diversos setores da sociedade. Na tarde do sábado (22), ele se reuniu com o Movimento de Moradia Mãos Dadas, no Bairro de Jaguaribe. Os integrantes da entidade apresentaram uma síntese dos vários problemas não apenas de moradia como também de saúde, cultura e segurança. O Movimento se comprometeu a entregar um relatório com propostas, sugestões e depoimentos sobre as dificuldades em várias localidades.

Democratas e Podemos

O Democratas anunciou apoio à pré-candidatura de Major Sidnei (Podemos) para prefeito de Sapé. O DEM indicou Lenilda Leôncio como pré-candidata a vice-prefeita em uma futura chapa para as eleições deste ano na cidade. O anúncio aconteceu durante um almoço e contou com o presidente estadual da legenda, o ex-senador e secretário da Agricultura da Paraíba, Efraim Morais; o deputado federal Efraim Filho; o senador do PSB, Veneziano Vital do Rego (PSB); e pré-candidatos a vereadores. Lenilda é filha do ex-prefeito de Sapé, João Leôncio.

Coordenação Eleitoral

O presidente estadual do Cidadania na Paraíba, Ronaldo Guerra, assinou na última sexta-feira (21) a Resolução Orgânica Estadual 001/2020, criando a Coordenação Eleitoral Estadual, responsável por apoiar e articular chapas junto aos municípios paraibanos para a disputa eleitoral que se aproxima. Fazem parte da coordenação os secretários Nonato Bandeira, Tibério Limeira e Deusdete Queiroga; e os filiados Júnior Pires, Ísis Rafaela Rodrigues da Silva, Ronaldo Benício, Ronaldo Barbosa, Edvaldo Rosas, Robéria Balbino da Silva e Rubens Freire.

Mercados públicos

O pré-candidato do Democratas a prefeito de João Pessoa, Raoni Mendes, visitou o Mercado da Torre, na capital, na manhã do domingo (23). "A prática será ter uma equipe permanente para acompanhar a situação dos mercados públicos de João Pessoa, tão importantes para a economia da cidade", ressaltou Raoni. Ele destacou a necessidade de transformar todos os mercados de João Pessoa em ambientes híbridos com presença também virtual através de integração digital com o portal de negócios do empreendedor e microempreendedor.

MP denuncia deputada Flordelis por planejar a morte do marido

Outras 10 pessoas também foram denunciadas pela Promotoria, que realizou operação para cumprir ordens de prisão e buscas

Agência Estado

O Ministério Público e a Polícia Civil do Rio de Janeiro denunciaram a deputada federal Flordelis dos Santos de Souza (PSD-RJ) e mais 10 pessoas pelo assassinato do pastor Anderson do Carmo na madrugada do dia 16 de junho de 2019 em Niterói, Região Metropolitana do Rio. Segundo a Promotoria, a denúncia foi aceita pelo Juízo da 3ª Vara Criminal de Niterói, que expediu mandados de prisão preventiva contra nove dos 11 acusados.

Na manhã de ontem, o MP do Rio e a polícia deflagraram a Operação Lucas 12 para cumprir as ordens de prisão, além de realizarem 14 buscas em endereços ligados aos denunciados em Niterói, São Gonçalo (RJ), Rio de Janeiro e Brasília.

Foram alvos dos mandados de prisão preventiva: Marzy Teixeira da Silva, Simone dos Santos Rodrigues, André Luiz de Oliveira, Carlos Ubiraci Francisco da Silva, Flávio dos Santos Rodrigues, Adriano dos Santos Rodrigues, Rayane dos Santos Oliveira, Andrea Santos Maia e Marcos Siqueira Costa. Os seis primeiros são filhos de Flordelis, e a sétima, neta da parlamentar.

O MP informou que com relação à deputada, não foi requerido mandado de prisão, em razão de sua imunidade parlamentar - ela só pode ser presa se em flagrante delito.

Em nota, o MP do Rio afirmou que a denúncia "aponta que Flávio dos Santos Rodrigues, em conluio com Lucas Cézar dos Santos de Souza, Flordelis e os demais denunciados, atirou diversas vezes contra Anderson do Carmo de Souza, na madrugada do dia 16 de junho de 2019, em sua casa no bairro Badu, Pendotiba, Niterói".

"Flordelis é responsabilizada por arquitetar o homicídio, arregimentar e convencer o executor direto e demais acusados a participarem do crime sob a simulação de ter ocorrido um latrocínio. A deputada também financiou a compra da arma e avisou da chegada da vítima no local em que foi executada, segundo a denúncia", afirmaram os promotores.

Foto: Fernando Frazão-Agência Brasil

O Ministério Público do Rio informou que não requereu mandado de prisão da deputada federal Flordelis dos Santos em razão de sua imunidade parlamentar

Filho executou o crime

De acordo com o delegado Allan Duarte, titular da Delegacia de Homicídios de Niterói, São Gonçalo, Itaboraí e Maricá, as investigações apontaram Flávio dos Santos Rodrigues, filho biológico da deputada, como executor do crime e Lucas César dos Santos, filho adotivo do casal, como a pessoa que comprou a arma utilizada no assassinato. Ambos já haviam sido denunciados em agosto do ano passado.

O MP também imputa à deputada e outros denunciados o crime de uso de documento falso, em razão da tentativa de, "através de carta redigida por Lucas, atribuir a pessoas diversas a autoria e ordem para a prática do homicídio".

"Segundo a denúncia, o executor Flávio tinha o objetivo de livrar ele próprio e Flordelis da responsabilização do crime. Flordelis também tinha o objetivo de vingar-se de dois de seus filhos "afetivos" que não teriam aceitado as ordens de calar ou falar a verdade durante os depoimentos. Os réus responderão também por associação criminosa", registrou ainda a Promotoria.

O motivo do crime "seria o fato de a vítima manter rigoroso controle das finanças familiares e administrar os conflitos de forma rígida, não permitindo tratamento privilegiado das pessoas mais próximas a Flordelis, em detrimento de outros membros da numerosa família", diz ainda o Ministério Público do Rio.

A peça enviada pelo MP fluminense à Justiça indica ainda que as ações dos outros dez denunciados se deram em diferentes etapas "como no planejamento, incentivo e convencimento para a execução do crime" e ainda em tentativas de homicídio anteriores à morte do pastor, "pela administração de veneno na comida e bebida da vítima, ao menos seis vezes, sem sucesso".

Em nota, a Polícia Civil pontuou os crimes imputados a Flordelis: homicídio triplamente qualificado, tentativa de homicídio, falsidade ideológica, uso de documento falso e organização criminosa majorada.

A Delegacia de Homicídios de Niterói, São Gonçalo, Itaboraí e Maricá informou ainda que vai encaminhar à Câmara dos Deputados Federal cópia do inquérito com resultado da investigação "para adoção de medidas administrativas cabíveis". "O procedimento poderá levar ao afastamento da parlamentar para que ela responda pelo crime na prisão", indicou a polícia em nota.

Repasses de Queiroz a Michelle

Doria e Maia criticam Bolsonaro por ameaçar repórter ao fazer pergunta

João Ker
Agência Estado

O governador de São Paulo, João Doria (PSDB), criticou ontem a ameaça feita pelo presidente Jair Bolsonaro a um repórter do jornal O Globo, classificando a atitude como "lamentável" e "triste". "Nem o senhor nem ninguém vai ameaçar a democracia do Brasil. A democracia, presidente Bolsonaro, é mais forte que o senhor", afirmou.

Na véspera, Bolsonaro foi questionado sobre os repasses de R$ 89 mil feitos por Fabrício Queiroz, ex-assessor de seu filho, o senador Flávio Bolsonaro (Republicanos-RJ), à primeira-dama Michelle Bolsonaro.

"Vontade de encher tua boca de porrada", respondeu o presidente da República ao jornalista que fez a pergunta.

Na manhã de ontem, durante evento no Palácio do Planalto, o presidente voltou a atacar a imprensa. Ele referiu-se a jornalistas como "bundões" e afirmou, sem embasamento, que os profissionais teriam "chance de sobreviver bem menor do que a minha" a uma infecção pela covid-19.

"Eu não me lembro de um presidente que tenha dito isso frontalmente a um jornalista que gostaria de agredi-lo e esmurrá-lo fisicamente", afirmou Doria durante entrevista coletiva.

O governador de São Paulo também reforçou que a democracia garante a liberdade de imprensa como valor indissociável, e que o Estado de São Paulo segue esse princípio. "Nem o senhor nem ninguém vai amedrontar ou emparelhar jornalistas e veículos de comunicação sérios do nosso país. A democracia, presidente, é mais forte que o senhor. Ela já resistiu em tempos recentes a outras ameaças. E resistirá também ao seu ímpeto de flertar com o autoritarismo."

Maia reage

O presidente da Câmara, Rodrigo Maia (DEM-RJ) afirmou que "não cabe uma reação desproporciona como a do presidente Jai Bolsonaro".

"Espero que o episódio de ontem não se repita Não é bom e não ajuda. Va criando tensionamentos' afirmou Maia nesta segunda-feira, em entrevista à Rádio Gaúcha.

Na avaliação do presidente da Câmara, o impacto da frase é "muito negativo, interna e externamente". Segundo o parlamentar, "os últimos 6 dias foram muito positivos para o Brasil e para o próprio governo. Seria bom que mantivéssemos o mesmo caminho".

MPF vê contradição e quer soltura de doleiro

Rayssa Motta e Paulo Roberto
Agência Estado

O Ministério Público Federal (MPF) entrou com recurso na última sexta-feira (21) para garantir ao doleiro Dario Messer o direito de recorrer em liberdade da condenação a 13 anos e quatro meses de prisão em regime fechado por lavagem de dinheiro no processo aberto a partir de provas obtidas na Operação Marakata.

A sentença do juiz Alexandre Libonati, da 2ª Vara Federal Criminal do Rio, determinou que o mandado de prisão seja expedido após a pandemia da covid-19. Até lá, Messer deve ser mantido em prisão preventiva domiciliar.

Os procuradores alegam que houve 'contradição' na decisão uma vez que o acordo de colaboração firmado por Messer com a Lava Jato Rio e a Polícia Federal neste mês incluiria 'compromissos mútuos entre as partes' que justificam a substituição da prisão por medidas cautelares.

"As partes mostram-se agora vinculadas ao termo de acordo, inclusive às sanções previstas para o caso de seu descumprimento, mostrando-se, no momento, suficiente às finalidades do processo penal a aplicação de medidas cautelares diversas da prisão", sustenta o MPF.

Republicanos indicam Trump para reeleição

Agência Brasil

O Partido Republicano dos Estados Unidos endossou formalmente a reeleição do presidente Donald Trump no primeiro de quatro dias de uma convenção reduzida concebida para ressaltar seu desempenho como presidente antes da pandemia e semear dúvidas sobre o desafiante democrata Joe Biden.

Trump obteve oficialmente os votos que precisará para pleitear a indicação do partido em Charlotte, na Carolina do Norte, onde correligionários estão se reunindo em meio a uma pandemia do novo coronavírus. que já matou mais de 176 mil norte-americanos, eliminou milhões de empregos e erodiu a reputação do presidente entre os eleitores.

Trump falará em todas as noites da festa, em parte virtual, em parte presencial, repleta de familiares, apesar de manifestantes estarem visando o local da convenção.

O evento contrasta com o dos democratas, que optaram por um formato inteiramente virtual para indicar o ex-vice-presidente Biden e sua colega de chapa, a senadora Kamala Harris. A mudança foi pensada para diminuir o risco de o vírus se disseminar durante a convenção.

"A escolha nesta eleição nunca foi mais clara, e as apostas nunca foram tão altas", disse o vice-presidente Mike Pence aos presentes no início da convenção republicana.

Biden, de 77 anos, está à frente de Trump, de 74 anos, nas pesquisas de opinião sobre a eleição de 3 de novembro.

Vila Olímpica ainda não tem data para reabertura

Reforma dos equipamentos está em plena execução, mas retorno das escolinhas depende das determinações sanitárias

Iago Sarinho
iagosarinho@gmail.com

A Vila Olímpica Parahyba segue fechada ao público por conta das determinações dos órgãos de saúde no combate à covid-19. Além das determinações sanitárias, o espaço também passa por uma manutenção completa de suas estruturas em um processo de obras que sofreu atrasos também por conta da pandemia, diante disso, a expectativa é que só a partir de novembro o centro de treinamentos possa voltar a funcionar e ainda assim com restrições.

Caracterizado como um espaço esportivo e também educativo, a Vila tem como uma de suas principais atividades as escolinhas de modalidades esportivas que são ministradas por professores da rede estadual de ensino. Diante disso, o espaço responde pelas mesmas normativas de saúde que as escolas das redes municipal e estadual, por exemplo.

Segundo Antônio Navarro, gerente operacional da Vila, mesmo após a conclusão das obras de manutenção e a liberação dos órgãos de saúde, a vila precisará se readequar ao novo cenário e fazer diversas mudanças na sua operação.

"Nós temos uma dinâmica normal que inclui centenas de pessoas diariamente usufruindo do espaço, seja nas escolinhas, seja fazendo caminhadas nos espaços comuns ou os diversos campeonatos e eventos que acontecem dentro da Vila. Quando pudermos retornar, precisaremos antes de mais nada readequar nossas atividades, remanejar turmas e reduzir a quantidade de pessoas por turno. Nós tínhamos aqui momentos onde mais de 50 alunos estavam ao mesmo tempo tendo aula de natação, por exemplo e isso simplesmente não será mais possível", comentou.

> "Estamos passando por uma grande manutenção por toda a infraestrutura. Além da pintura, os sistemas elétrico e o hidráulico estão passando por uma completa revisão"

Sobre as obras de manutenção, Navarro esclareceu que o prazo inicial para a conclusão era para o começo do mês de setembro, contudo, por conta da pandemia, os trabalhos ficaram interrompidos por mais de um mês e a própria empresa, para cumprir as normas sanitárias teve que reduzir a quantidade de funcionários por turno, o que deverá adiar o término das obras para o mês de novembro.

"Estamos passando por uma grande manutenção por toda a infraestrutura da Vila Parahyba. Além da pintura de todos os nossos equipamentos, o sistema elétrico e principalmente o hidráulico estão passando por uma completa revisão que inclui melhorias, reparos e atualizações. Além disso, problemas como rachaduras nas piscinas estão sendo corrigidos e também está sendo feito o reforço estrutural nas arquibancadas para que possamos ter ainda mais segurança para as pessoas que utilizam o espaço no dia-a-dia", explicou Antônio Navarro.

Foto: Evandro Pereira

Antônio Navarro, diretor da Vila Olímpica, disse que após a conclusão da reforma, algumas adequações deverão ser feitas para o atendimento aos alunos

Cajazeiras reabre o museu do futebol

Iago Sarinho
iagosarinho@gmail.com

O Museu do Futebol de Cajazeiras está de portas reabertas após ter suas atividades interrompidas por conta da pandemia da covid-19. Com grande acervo de documentos, itens colecionáveis e histórias sobre o futebol da Paraíba e especialmente o desenvolvimento dessa modalidade no sertão do Estado, o espaço foi reaberto para a visitação do público através de agendamentos prévios, garantindo assim a segurança das pessoas que desejem conhecer e pesquisar o acervo disponível no local.

Ao mesmo tempo que reabre para o público, o museu aproveitará para apresentar novas peças em seu acervo que inclui cinco espaços distintos com exposição de camisas, fotos, troféus e documentos históricos. Entre as novidades nessa abertura está uma exposição exclusiva sobre Renato Cajá, meia natural de Cajazeiras e que é tido como o principal expoente do futebol da cidade em nível nacional e internacional. Além de Renato Cajá, as pessoas que forem ao museu localizado no Casarão das Sombreiras, na rua Epifâneo Sobreira, também poderão ter acesso aos novos itens que chegaram no espaço como uma camisa autografada por Zico e a coleção de camisas dos clubes de futebol paraibano.

O museu ainda aguarda para os próximos meses a chegada de um item especial, a camisa da Seleção Brasileira de 1970 autografada por Pelé especialmente para o acervo do futebol cajazeirense. O item foi obtido através do radialista Iata Anderson, um dos maiores nomes da radiofonia brasileira e que é natural de Cajazeiras. Segundo Reudesman Lopes, escritor, comunicador e curador do museu, o espaço cumpre um papel fundamental para a pesquisa, memória e história do esporte no sertão paraibano, assim como na Paraíba e no Brasil. Com a flexibilização das normas de segurança por conta da pandemia, ele acredita que mais uma vez o museu voltará a ser um espaço de encontros, aprendizado e muito futebol. "Nós ficamos ao longo desse período da pandemia sem atividades, sofremos inclusive com dificuldades para a manutenção de nosso acervo, contudo, agora retornamos com a abertura do museu para as visitas, assim como os projetos para a ampliação e melhoria do nosso acervo, pois no futuro queremos transformar esse espaço em um lugar de pesquisa, debates e estudos sobre o futebol em Cajazeiras e na Paraíba", comentou. O espaço está aberto ao púbico e os agendamentos são feitos através do site da Secretaria de Cultura, assim como por mensagens de whatsapp pelo número: 999082198.

Foto: Divulgação

Exposição de camisas de vários clubes pode ser vista no museu

Curtas

Neymar fracassa mais uma vez

O sonho de se tornar o melhor jogador do mundo, desde que deixou o santos para jogar no Barcelona, vai ficando mais distante, a cada ano, de de se concretizar e Neymar já passou dos 28 anos, completados em 2020. Fez uma boa Champions League e tinha tudo para se consagrar no domingo passado, em Lisboa, diante do Bayern, na decisão do título. Mais uma vez, o brasileiro sumiu, um fato constante em decisões como na Copa da Rússia e até mesmo naquela do Brasil onde não chegou a ser o grande craque que a mídia sempre o rotulou. O jogador chorou bastante após a derrota de 1 a 0 para o time alemão. Não teve uma grande atuação e teve chance de mudar a história do jogo, mas faltou o toque sutil na saída de Neuer, característica principal do maior de todos: Messi.

Internacional na frente da Série A

A rodada do fim de semana trouxe poucas surpresas no Campeonato Brasileiro da Série A. Uma delas, a liderança isolada do Internacional que chegou aos 12 pontos depois de vencer o Atlético Mineiro por 1 a 0. O Vasco que tinha tudo para seguir na ponta empatou sem gols contra o Grêmio e caiu para a segunda posição, mesmo assim tem uma bela campanha após quatro jogos com três vitórias e um empate. O badalado Flamengo saiu da zona de rebaixamento com o empate de 1 a 1 diante do Botafogo, alcançado de novo nos acréscimos, e segue seu calvário neste início de Brasileirão com um futebol que nem de longe lembra o forte time do ano passado. O Palmeiras venceu o Santos e entrou no G4. No Z4 estão Atlético-GO, Sport, Ceará e Coritiba.

Foto: Wellington Faustino/Mixto

Jogadoras treinam de olho no Campeonato Feminino de 2020

Ainda não existe uma data oficial da Federação para o início do Campeonato Paraibano de Futebol Feminino de 2020, mas as equipes já estão nos preparativos, como as garotas do Mixto que no fim de semana estiveram treinando na praia do Cabo Branco, se exercitando com o fisicultor Eduardo Silvestre. O Mixto é o atual vice-campeão já que perdeu o título para o Auto Esporte no ano passado. Quem também está treinando são as meninas do Kashima que nesse fim de semana anunciou as contratações das atletas Letícia e Ana Resende que estavam no Lusaca-BA, equipe que disputa a Série A2 do Campeonato Brasileiro. A previsão do início das disputas na Paraíba é para a segunda quinzena de outubro, obedecendo todos os protocolos sanitários.

Duas mortes em briga de torcidas

Dois torcedores do Santos morreram após confusão com palmeirenses em um posto de combustível no Jardim Zaíra, bairro da cidade de Mauá, no ABC paulista, região metropolitana de São Paulo. A confusão aconteceu por volta das 22 horas deste domingo. Três homens foram presos e confessaram a participação no crime De acordo com informações da TV Bandeirantes e da Globo, testemunhas disseram que um grupo de torcedores do Palmeiras estava reunido em uma avenida quando santistas apareceram e teve início uma briga generalizada no local. Já integrantes da torcida santista disseram que eram eles que estavam no posto e foram atacados pelo rival.Os torcedores das duas equipes trocaram agressões com barras de ferro, pedaços de madeira e garrafas. Vários torcedores ficaram feridos na confusão.

Botafogo tem pior início na Série C e segue pressionado

Depois de três jogos, sendo dois em casa, o time soma apenas um ponto e técnico ainda vê melhora no desempenho

Ivo Marques
ivo_esportes@yahoo.com.br

Foto: Josemarphotopress

O Botafogo ainda conseguiu empatar a partida de domingo, de pênalti, com Lohan, mas foi envolvido por todo o jogo pelo Santa Cruz, que produziu bem mais para chegar à vitória de 2 a 1

Nem o mais pessimista dos torcedores do Botafogo poderia imaginar um começo de Série C tão ruim como vem acontecendo com o clube neste momento. Em 3 partidas, o Belo só conseguiu um ponto com um empate e duas derrotas. Vale salientar que dois jogos foram disputados dentro de casa. No último, o time amargou uma derrota para o Santa Cruz, por 2 a 1, no Almeidão. Um dia após, o elenco já se apresentou na Maravilha do Contorno, dando início a preparação para o próxima partida, sexta-feira, às 20 horas, contra a Jacuipense, no Estádio do Pituaçu, na grande Salvador.

A campanha atual supera os começos negativos de 2015 e 2017 e passa a ser o ano de pior desempenho desde que conquistou o acesso ao vencer o Campeonato Brasileiro da Série D em 2013. Ainda faltam muitos jogos, mas chega bastante a preocupar diante da falta de reação neste início e com dois jogos em casa sem nenhuma vitória.

Apesar da péssima exibição da equipe contra o Santa Cruz, quando só apresentou uns 15 minutos de bom futebol no segundo tempo, quando o placar ainda era 1 a 1, o técnico Rogério Zimmermann gostou do que viu e discordou da opinião de toda a imprensa após a partida.

"Não vou responder essas perguntas porque não concordo com a opinião delas. No meu ver, nada disso aconteceu. O Botafogo apresentou uma melhora em relação ao jogo contra o Manaus, sobretudo na parte ofensiva. Fizemos um gol e criamos outras oportunidades para fazer o segundo. O resultado foi injusto, nós merecíamos sair de campo com um resultado melhor, pelo menos um empate"disse o treinador.

Bastante irritado com as críticas da imprensa, o técnico mostrou um certo nervosismo e desmentiu que tinha prometido o acesso para a Série B, quando foi apresentado na Maravilha do Contorno.

"É óbvio que o Botafogo quando entra numa competição entra para fazer bonito, conseguir os seus objetivos. Pode ser que não tenhamos ainda correspondido ao que o torcedor quer, mas só prometemos o próximo jogo. Eu só penso sempre em melhorar para o jogo seguinte. É claro que pensamos em classificação, e não pode ser diferente, mas prometer que vai se classificar e mais conseguir o acesso, isso eu não prometi. Vamos tentar melhorar gradativamente e tentar conseguir os nossos objetivos, mas um passo de cada vez", respondeu.

Nesta terça-feira, o elenco vai trabalhar em dois períodos para corrigir as falhas apresentadas e para que os jogadores que foram contratados recentemente possam se entrosar melhor no grupo. Amanhã, o time já embarca para Salvador, às 11 horas. Lá os jogadores ainda deverão treinar amanhã e quinta-feira, antes da partida contra a Jacuipense, que será na sexta-feira.

Depois de conquistar apenas 1 ponto em 3 jogos, todos no clube sabem que é preciso vencer em Salvador para não se distanciar tanto da zona de classificação e dar mais confiança a equipe, que segundo Zimmermann, está faltando a alguns atletas neste momento difícil e de pressão, sem vitórias.

Treze vai pelo mesmo caminho e já figura no Z2

Ivo Marques
ivo_esportes@yahoo.com.br

Numa situação parecida com o Botafogo está o Treze, que ainda não pontuou em 2 jogos e está na zona de rebaixamento. O Galo perdeu na estreia para o Santa Cruz por 3 a 2 e no último sábado por 1 a 0 para o Paysandu. A delegação retornou ontem do Pará e nesta terça-feira inicia a preparação para o jogo contra o Ferroviário, no próximo domingo, às 20 horas, no Estádio Amigão, em Campina Grande.

Para esse jogo contra o Ferroviário, que vem embalado depois de uma goleada de 4 a 0 sobre o Vila Nova-GO, o técnico Moacir Júnior não poderá contar com um dos melhores jogadores da equipe, o meia Alexandre Santana, que foi expulso contra o Paysandu, e vai cumprir suspensão.

O clima, apesar das duas derrotas seguidas na Série C, não é de pessimismo. Os jogadores e a comissão técnica acreditam que a equipe vai começar a sua recuperação no próximo domingo, com uma grande vitória sobre o Ferroviário. Essa será a primeira partida do Alvinegro em casa, já que o jogo contra o Imperatriz, programado para a primeira rodada em Campina Grande, acabou sendo adiado, porque vários atletas do time visitante testaram positivo para covid-19.

Falando de esportes

Ivo Marques
ivo_esportes@yahoo.com.br

Sinal vermelho ligado

Este é sem dúvida o pior começo do Botafogo na Série C, desde 2014, quando o clube iniciou a sua participação na competição. Nem bem começou as disputas e o perigo do rebaixamento já é visível. É bem verdade que ainda tem muita água para rolar debaixo da ponte, os novos contratados ainda vão entrar na equipe e o técnica Rogério Zimmermann terá mais tempo para consertar tanta coisa errada. Porém, a mudança é para ontem. É trocar o pneu do caminhão com ele em movimento.

Estive presente comentado o jogo Botafogo x Santa Cruz para a Rádio Tabajara e fiquei preocupado com o que vi. E fiquei ainda mais surpreso com as palavras do técnico após a partida, de que tinha visto uma evolução na equipe, comparando com o jogo anterior contra o Manaus. Paciência, ele não quis dizer na imprensa e botar ainda mais lenha na fogueira, mas era notório a insatisfação dele com o time, na beira do gramado.

Rogério Zimmermann terá esta semana muito trabalho para consertar este time e fazer o Botafogo voltar a ser um time vencedor. Alguns jogadores estão rendendo muito abaixo do que rendiam antes, não só no Botafogo, mas principalmente nos outros clubes que passaram. Este é o caso por exemplo do zagueiro Fred, que vem falhando seguidamente e do meio de campo Rodrigo Andrade que chegou ao clube com muita fama e para substituir o armador Marcos Aurélio, que fez demais vestindo a camisa do Belo. O lateral esquerdo Christiano, com passagens por grandes clubes como o Vasco da Gama, é outro que desaprendeu até a matar uma bola e a chegar a linha de fundo.

Antes da bola rolar contra o Santa Cruz, o presidente Sérgio Meira deu uma entrevista ao repórter Gláucio Lima da Tabajara, dizendo que ainda virá mais um atacante. Mas, quem viu os últimos jogos do Botafogo, sabe que o maior problema da equipe não está no ataque e sim no meio campo. A bola não chega nos atacantes com qualidade. O time se resume a um lance de bola parada ou um raro cruzamento na área, para chegar ao gol adversário. É muito pouco para um clube com a dimensão que o Botafogo alcançou nos últimos anos e que está pagando em dia, em um momento de crise, com a maioria dos clubes com atraso nos salários dos jogadores.

Não dá para pensar muito, e sim trabalhar pesado para tentar reverter o atual quadro. O clube já viaja nesta quarta-feira para Salvador, onde vai enfrentar a Jacuipense na próxima sexta-feira. O time baiano acabou de vencer o Manaus, time que deu um show de bola no Belo, em pleno Almeidão, e que só não saiu com uma vitória, porque Filipe segurou tudo lá trás.

Então, será uma pedreira na Bahia e terá de jogar muito para conseguir a primeira vitória na competição. Em duas partidas dentro de casa, o Botafogo só conseguiu um ponto e na única vez que saiu perdeu também para o Ferroviário, no Ceará.

Galo

Assim como o Botafogo, o Treze é uma decepção neste início de Série C. O Galo ainda não conseguiu pontuar. Em dois jogos, duas derrotas, para o Santa Cruz por 3 a 2 e para o Paysandu por 1 a 0. O time não vem fazendo péssimas apresentações como o Botafogo, mas tem sido pouco ainda para conseguir vencer. O campeão paraibano está vendo que o futebol praticado na Paraíba não pode servir de parâmetro para a Série C, cujo o nível é bem superior. Ou se reforça e passa a jogar muito mais, ou também será um sério candidato ao rebaixamento, assim como o Botafogo, neste início de competição. Domingo, o Galo terá a oportunidade de jogar em casa pela primeira vez, mas terá pela frente um Ferroviário embalado, que vem de uma goleada de 4 a 0 sobre o Vila Nova e é o segundo colocado do grupo A. Vai ser uma parada dura enfrentar o time de Marcelo Vilar, ex-treinador do próprio Treze.

Convocados médicos que vão atuar no Hospital de Trauma

Resultado final do edital foi publicado sábado no DOE, e os profissionais já começam suas atividades amanhã, em JP

A Secretaria de Estado da Saúde (SES), promoveu uma conversa de boas-vindas com os médicos aprovados no Processo Seletivo Simplificado e que irão atuar no Hospital de Emergência e Trauma Senador Humberto Lucena (HETSHL), em João Pessoa. O resultado final do Edital n° 017/2020/SES/SEAD/ESPEP foi publicado no Diário Oficial do sábado (22), e os novos profissionais já começam suas atividades amanhã.

Durante a agenda, o secretário de Saúde da Paraíba, Geraldo Medeiros, deu as boas-vindas aos novos profissionais e pontuou que a SES vai assegurar as condições de trabalho necessárias para que eles realizem suas atividades. Ele explicou que a abertura da chamada pública foi uma demanda do Ministério Público do Trabalho (MPT), que exigiu a realização de um concurso para habilitar pessoas físicas para atuarem no serviço. Geraldo Medeiros destacou a transparência durante o processo de seleção.

"O Hospital de Trauma manterá o mesmo nível de atendimento à população paraibana, que já era executado anteriormente, só que agora com novos profissionais, novas ideias e consequentemente o usuário do SUS não terá nenhuma desassistência por conta da permuta de profissionais", destacou.

O secretário executivo de Gestão da Rede de Unidades de Saúde, Daniel Beltrammi, também estava presente na agenda e afirmou que o Trauma de João Pessoa passou por uma profissionalização da gestão como nunca antes vista no hospital. "Claro que vamos enfrentar desafios por conta da complexidade do serviço. A Paraíba acaba de dar um passo importante para o futuro com avanço da Fundação PB Saúde. Por isso precisamos desse novo time que está chegando para compor a equipe", reforçou.

Um dos médicos habilitados no processo seletivo simplificado, o cirurgião torácico Diego Simões, agradeceu a receptividade da SES e reforçou o compromisso com a assistência à saúde no Estado. "Vamos tentar fazer do Trauma nossa segunda casa. Sabemos que temos um desafio pela frente, que o volume de atendimento e trabalho é grande, mas estamos dispostos a atuar com excelência", pontuou.

Estiveram ainda presentes na agenda a secretária executiva de Saúde, Renata Nóbrega, o diretor geral do HETSHL, Laércio Bragante, e o diretor técnico, Luiz Gustavo. A chamada pública foi em caráter excepcional, nas especialidades de neurocirurgia, cirurgia vascular e cirurgia torácica e o contrato de trabalho terá validade de 180 dias, podendo ser prorrogado por igual período ou a critério da necessidade da Administração. Foram habilitados 22 profissionais para as 54 vagas disponíveis no edital.

Médicos em alerta

Estudo indica que danos mais graves da covid-19 podem ocorrer no coração

Roberta Jansen
Agência Estado

Foto: Pixabay

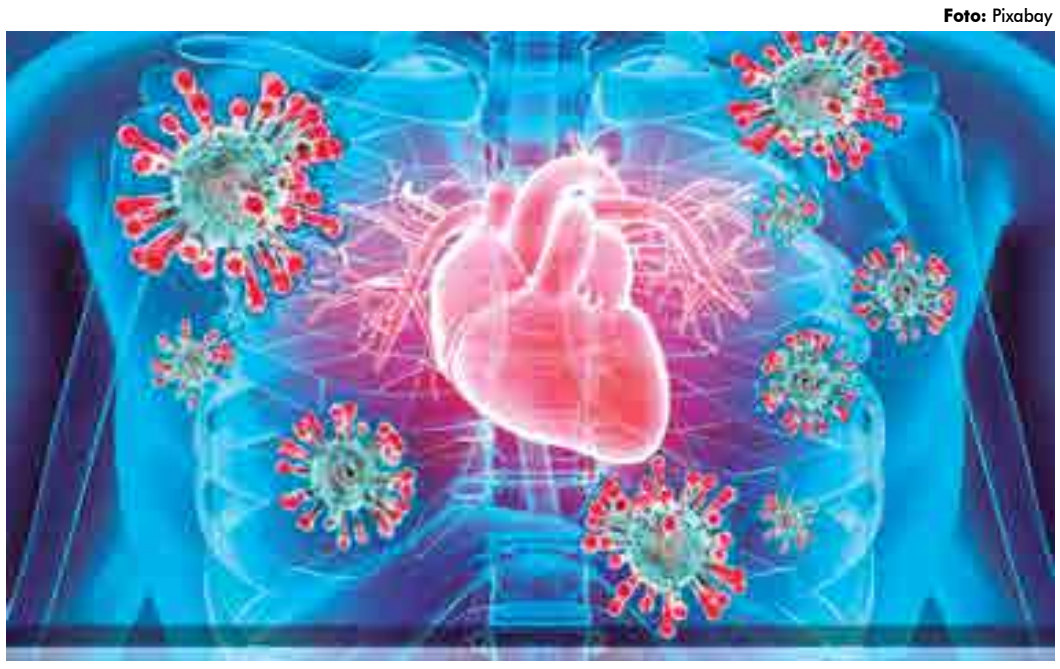

Miocardite associada à covid começou a ser notada em pacientes que não apresentaram quadro grave e entre assintomáticos

Inicialmente a covid-19 foi entendida como uma doença pulmonar. Logo ficou claro, porém, que se trata de uma enfermidade sistêmica, que ataca praticamente todos os órgãos e funções do corpo. Agora, dados mais recentes têm mostrado que os danos mais graves do novo coronavírus podem ser ao coração.

A miocardite (inflamação do músculo cardíaco) associada à covid-19 é um problema que muitos médicos começam a notar com mais frequência, mesmo em pacientes que não apresentaram um quadro grave e até entre assintomáticos. A miocardite não é uma condição necessariamente grave, mas, em alguns casos, pode levar à insuficiência cardíaca.

"As complicações cardiovasculares precisam ser vistas com atenção. O novo coronavírus pode afetar qualquer estrutura do coração, causando inflamação e trombose nos vasos e tecidos", alerta Evandro Tinoco Mesquita, presidente do Departamento de Insuficiência Cardíaca da Sociedade Brasileira de Cardiologia (SBC).

"O vírus pode afetar o sistema cardiovascular com manifestações diversas, como injúria miocárdica, insuficiência cardíaca, arritmia, miocardite e choque", enumera a cardiologista Glaucia Moraes, coordenadora da SBC e do programa de Pós-Graduação da Universidade Federal do Rio (UFRJ).

Um pequeno estudo feito na Alemanha e publicado na revista Jama Cardiology em julho mostra como o coronavírus afeta o coração. Os pesquisadores estudaram cem pessoas, com idade média de 49 anos, que se recuperaram da covid. A maioria foi assintomática ou apresentou sintomas muito leves.

Cerca de dois meses depois do diagnóstico, os cientistas submeteram os pacientes já totalmente curados a exames de ressonância magnética e fizeram descobertas alarmantes: cerca de 80% deles apresentavam anomalias cardíacas e 60% tinham miocardite. Outro estudo publicado também na Jama Cardiology apresentou número preocupante. Autópsias feitas em 39 pacientes que morreram de covid revelaram a presença do vírus no miocárdio em 60% dos casos.

Inspeção no "Trauminha": CRM-PB encontra baratas e irregularidades

Cardoso Filho
Josecardosofilho@gmail.com

O Conselho Regional de Medicina deu prazo até sexta-feira (28) à direção do Complexo Hospitalar de Mangabeira Tarcísio de Miranda Burity (Trauminha) de Mangabeira para apresentar a escala médica das áreas vermelha, verde e emergência, sob pena de interdição ética dos profissionais médicos. "Esse hospital é importante para a população e não queremos tomar medida drástica", afirmou o diretor de fiscalização do CRM-PB, médico João Alberto.

Na manhã de ontem (24), o médico João Alberto esteve no "Trauminha" após receber denúncias da existência de baratas em uma das enfermarias. Segundo o médico, além dos insetos foram encontrados outros problemas no hospital, enumerando que o setor de Ortopedia apresentava irregularidades, entre elas banheiros com defeitos, pacientes aguardando cirurgias, a falta de higiene e de lençóis.

O diretor do CRM informou que as escalas médicas das áreas vermelha, verde e emergência do "Trauminha" estão desfalcadas nos fins de semana. Segundo João Alberto, logo após o término da fiscalização identificou um médico que estava atendendo na área vermelha e que já se preparava para atender a emergência.

A reportagem tentou contato com a Prefeitura Municipal de João Pessoa, através da Secretaria de Saúde, no entanto, não conseguiu resposta sobre as providências. Para a imprensa, a direção do "Trauminha" informou que somente vai se pronunciar após receber o relatório de inspeção do CRM-PB.

Esta foi a segunda vez, este ano, que o CRM constata irregularidades na casa de saúde. Em janeiro a fiscalização encontrou irregularidades no número de leitos da unidade, falta de medicamentos básicos e a superlotação do hospital.

Na fiscalização, o CRM encontrou pacientes nos corredores da unidade, falta de medicamentos, como antibióticos e anestésicos, insumos, entre outras irregularidades, tais como paredes mofadas, elevadores quebrados, dificultando a locomoção de pacientes, além da falta de lençóis.

Foto: Divulgação/CRM-PB

Além dos insetos, o CRM encontrou no setor de Ortopedia banheiros com defeitos, pacientes aguardando cirurgias, falta de higiene e de lençóis

Municípios estão sem serviço de saneamento

Cristian Favaro
Agência Estado

A aprovação do marco do saneamento jogou luz sobre um problema antigo: a falta de contrato para os serviços em diversos municípios do país. Levantamento feito pela Associação Brasileira das Concessionárias Privadas de Serviços Públicos de Água e Esgoto (Abcon) mostrou que mais de mil municípios estão com delegação de água vencida ou sem delegação. O debate ganhou mais espaço diante do veto do presidente Jair Bolsonaro ao artigo 16 do marco, que permitia a renovação dos contratos de programa sem licitação até 31 de março de 2022, com prazo máximo de vigência de 30 anos.

Agora, há pressão dos dois lados. Uma parte defende a necessidade de derrubar o veto para que os municípios consigam regularizar a situação e salvar assim as empresas públicas. Do outro lado, há quem defenda que o artigo postergaria soluções ao setor. A janela de ajuste era um acordo fechado entre o Congresso e governadores.

Os dados da Abcon mostram que cerca de 250 cidades estão com delegação de esgoto vencida ou sem delegação. Os números não são acumulativos, uma vez que a cidade pode ter a água e o esgoto sem contrato vigente ao mesmo tempo, como é o caso de Salvador, na Bahia.

O levantamento foi feito com base no Diagnóstico do manejo de Resíduos Sólidos Urbanos (SNIS) de 2018. Os dados de 2019 ainda não foram liberados. De lá para cá, alguns municípios conseguiram se regularizar, como é o caso de Guarujá, que renovou contrato de concessão com a Sabesp no ano passado. A aposta do setor, entretanto, é que as renovações foram mínimas frente aos desafios.

Segundo Percy Soares, diretor executivo da Abcon, o veto ao artigo traz o setor de volta à Constituição. "A Constituição diz que qualquer concessão de serviço público deve ser feita mediante licitação", defendeu.

PREFEITURA MUNICIPAL DE AREIA/PB
EXTRATO DE CONTRATO

OBJETO: Contratação de Pessoa Jurídica para fornecimento e instalação de forro PVC, destinado à Secretaria de Educação - Areia/PB.

FUNDAMENTO LEGAL: Dispensa de Licitação nº DV00071/2020.

VIGÊNCIA: até o final do exercício financeiro de 2020.

PARTES CONTRATANTES: Prefeitura Municipal de Areia e: CT Nº 00246/2020 - 21.08.20 - SST AMBIENTAL E SERVICOS LTDA - R$ 32.828,10.

PREFEITURA MUNICIPAL DE AREIA/PB
EXTRATO DE CONTRATO

OBJETO: Aquisição de cadeiras de rodas e de cadeiras de banho para uso no Hospital Municipal Dr. Hercílio Rodrigues - Areia/Pb.

FUNDAMENTO LEGAL: Dispensa de Licitação nº DV00087/2020.

VIGÊNCIA: até o final do exercício financeiro de 2020.

PARTES CONTRATANTES: Prefeitura Municipal de Areia e: CT Nº 00279/2020 - 20.08.20 - ODONTOMED COM. DE PRODUTOS MÉDICO HOSPITALARES LTDA - R$ 1.874,70.

PREFEITURA MUNICIPAL DE AREIA/PB
HOMOLOGAÇÃO
PREGÃO ELETRÔNICO Nº 00014/2020

Nos termos do relatório final apresentado pelo Pregoeiro Oficial e observado parecer da Assessoria Jurídica, referente ao Pregão Eletrônico nº 00014/2020, que objetiva::Aquisição de equipamentos de informática e celulares para a Secretaria de Saúde de Areia-Pb destinados ao enfrentamento do COVID-19, conforme lei 13.979 de 06 de fevereiro. HOMOLOGO o correspondente procedimento licitatório em favor de: IMPÉRIO DO PAPEL COMÉRCIO DE PAPÉIS LTDA ME – R$ 8.814,00

Areia - PB, 20 de agosto de 2020

JOÃO FRANCISCO BATISTA DE ALBUQUERQUE
Prefeito

PREFEITURA MUNICIPAL DE AREIA/PB
HOMOLOGAÇÃO
PREGÃO ELETRÔNICO Nº 00015/2020

Nos termos do relatório final apresentado pelo Pregoeiro Oficial e observado parecer da Assessoria Jurídica, referente ao Pregão Eletrônico nº 00015/2020, que objetiva: : Aquisição de Medicamentos destinado a atender as demandas do Hospital Dr. Hercilio Rodrigues, Farmácia Básica, Programa Melhor em Casa (SAD) e CAPS - Areia/PBHOMOLOGO o correspondente procedimento licitatório em favor de: CIRURCIGA MONTEBELLO LTDA – R$ 32.863,00; NNMED DISTRIBUIÇÃO IMPORTAÇÃO E EXPORTAÇÃO DE MEDICAMENTOS LTDA – R$ 49.155,80

Areia - PB, 20 de agosto de 2020

JOÃO FRANCISCO BATISTA DE ALBUQUERQUE
Prefeito

PREFEITURA MUNICIPAL DE AREIA/PB
HOMOLOGAÇÃO
PREGÃO ELETRÔNICO Nº 00017/2020

Nos termos do relatório final apresentado pelo Pregoeiro Oficial e observado parecer da Assessoria Jurídica, referente ao Pregão Eletrônico nº 00017/2020, que objetiva: :Aquisição de um veículo 0,0 (zero) km equipado com cesto aéreo isolado e acoplado, incluindo demais acessórios para atender os serviços da Secretaria de Agri. e Abastecimento - Areia/Pb., HOMOLOGO o correspondente procedimento licitatório em favor de: ECOSOL SOLUÇÕES ECOLÓGICAS LTDA – R$ 216.900,00

Areia - PB, 21 de agosto de 2020

JOÃO FRANCISCO BATISTA DE ALBUQUERQUE
Prefeito

PREFEITURA MUNICIPAL DE AREIA/PB
RATIFICAÇÃO E ADJUDICAÇÃO
DISPENSA Nº DP00090/2020

Nos termos dos elementos constantes da respectiva Exposição de Motivos que instrui o processo e observado o parecer da Assessoria Jurídica, referente a Dispensa de Licitação nº DP00090/2020, que objetiva: Aquisição de medicamento conforme decisão judicial 0800203-18.2020.8.15.0071, sendo a entrega conforme demanda da Secretaria Municipal de Saúde Areia-PB; RATIFICO o correspondente procedimento e ADJUDICO o seu objeto a: SINGULAR DROGARIA E MEDICAMENTOS ESPECIAIS LTDA - R$ 18.750,00.

Areia - PB, 24 de Agosto de 2020

JOÃO FRANCISCO BATISTA DE ALBUQUERQUE
Prefeito

PREFEITURA MUNICIPAL DE AREIA/PB
RATIFICAÇÃO E ADJUDICAÇÃO
DISPENSA Nº DP00091/2020

Nos termos dos elementos constantes da respectiva Exposição de Motivos que instrui o processo e observado o parecer da Assessoria Jurídica, referente a Dispensa de Licitação nº DP00091/2020, que objetiva: Contratação de Empresa para Prestação de Serviço de Telefonia móvel para Implantação do Serviço de Tele Saúde - devido ao combate do COVID 19 - Secretaria de Saúde - Areia/PB, conforme lei 13.979 de 06 de fevereiro de 2020; RATIFICO o correspondente procedimento e ADJUDICO o seu objeto a: OI MÓVEL S.A - R$ 1.450,80.

Areia - PB, 24 de Agosto de 2020

JOÃO FRANCISCO BATISTA DE ALBUQUERQUE
Prefeito

PREFEITURA MUNICIPAL DE AREIA/PB
EXTRATO DE TERMO DE ADITIVO

INSTRUMENTO: TERMO ADITIVO Nº 01 AO CONTRATO N° 00165/2019 - DV00045/2019. PARTES:PREFEITURA MUNICIPAL DE AREIA e TELEMAR Norte Leste S.A, CNPJ nº 33.000.118/0001-79. OBJETO:Alteração de Prazo. FUNDAMENTAÇÃO LEGAL: artigo 57, II, § 2°, da Lei Federal n° 8666/93, e suas alterações. SIGNATÁRIOS:João Francisco Batista de Albuquerque e TELEMAR Norte Leste S.A.DATA DA ASSINATURA:24/08/2020.

PREFEITURA MUNICIPAL DE AREIA/PB
EXTRATO DE CONTRATO

OBJETO: Aquisição de ripas para as Secretarias do Município - Areia/Pb.

FUNDAMENTO LEGAL: Dispensa de Licitação nº DP00089/2020.

VIGÊNCIA: até o final do exercício financeiro de 2020.

PARTES CONTRATANTES: Prefeitura Municipal de Areia e: CT Nº 00286/2020 - 20.08.20 - COMAD - COMERCIO DE MADEIRAS SERRANA LTDA - R$ 3.000,00.

PREFEITURA MUNICIPAL DE AREIA/PB
EXTRATO DE TERMO DE ADITIVO

INSTRUMENTO: TERMO ADITIVO Nº 01 AO CONTRATO N° 00286/2019 - DV00046/2019. PARTES:FUNDO MUNICIPAL DE SAÚDE e TELEMAR Norte Leste S.A, CNPJ nº 33.000.118/0001-79. OBJETO:Alteração de Prazo. FUNDAMENTAÇÃO LEGAL: artigo 57, II, § 2°, da Lei Federal n° 8666/93, e suas alterações. SIGNATÁRIOS:JulianaViegas de Albuquerque Baracho e TELEMAR Norte Leste S.A.DATA DA ASSINATURA:24/08/2020.

PREFEITURA MUNICIPAL DE AREIA/PB
EXTRATO DE TERMO DE ADITIVO

INSTRUMENTO: TERMO ADITIVO Nº 01 AO CONTRATO N° 00287/2019 - DV00046/2019. PARTES:FUNDO MUNICIPAL DE SAÚDE e OI Móvel S.A, CNPJ nº 05.423.963000111. OBJETO:Alteração de Prazo. FUNDAMENTAÇÃO LEGAL: artigo 57, II, § 2°, da Lei Federal n° 8666/93, e suas alterações. SIGNATÁRIOS:JulianaViegas de Albuquerque Baracho e OI Móvel S.A.DATA DA ASSINATURA:24/08/2020.

PREFEITURA MUNICIPAL DE AGUIAR
AVISO DE EDITAL DE LICITAÇÃO
PREGÃO PRESENCIAL Nº 00010/2020

A Prefeitura Municipal de Aguiar, através de seu Pregoeiro Substituo e Equipe de Apoio, torna público para conhecimento dos interessados que fará realizar licitação na modalidade PREGÃO PRESENCIAL Nº 00010/2020, do tipo menor preço por item, pela contratação de empresa do ramo pertinente para manutenção de ar condicionados, cuja abertura será no dia 08.09.2020 às 08:30 horas, na sala de licitações deste órgão, situado na Rua Irineu Lacerda, s/nº, Centro - Aguiar-PB. O edital e demais informações encontram-se a disposição dos interessados no endereço acima citado, no horário das 08:00 às 12:00, contatos pelo telefone (0**83) 3499-1180 ou no sitio: www.prefeitura.aguiar.pb.gov.br.

Aguiar-PB, 24 de Agosto de 2020.

Pregoeiro Substituto

ESTADO DA PARAÍBA
PREFEITURA MUNICIPAL DE ASSUNÇÃO
HOMOLOGAÇÃO E ADJUDICAÇÃO
TOMADA DE PREÇOS Nº 00002/2020

Nos termos do relatório final apresentado pela Comissão Permanente de Licitação e observado o parecer da Assessoria Jurídica, referente a Tomada de Preços nº 00002/2020, que objetiva: Contratação de empresa de engenharia para a execução das obras de Pavimentação em Paralelepípedos em ruas do bairro José de Assis Pimenta, zona urbana do município de Assunção – PB. Recursos: previstos no orçamento vigente: Transferências Especiais – Plano de Ação n.º 0903–004061 e Próprios. Fundamento legal: Lei Federal nº 8.666/93 e suas alterações posteriores; HOMOLOGO o correspondente procedimento licitatório e ADJUDICO o seu objeto a: M. A. EMPREENDIMENTOS E SERVICOS LTDA - R$ 359.472,83.

Assunção - PB, 20 de Agosto de 2020

LUIZ WALDVOGEL DE OLIVEIRA SANTOS
Prefeito

ESTADO DA PARAÍBA
PREFEITURA MUNICIPAL DE BAIA DA TRAIÇÃO
EXTRATO DE CONTRATO

OBJETO: CONTRATAÇÃO DE EMPRESA ESPECIALIZADA EM CONSTRUÇÃO CIVIL, PARA CONSTRUÇÃO DE UMA UNIDADE BÁSICA DE SAÚDE (PORTE II) - UBSF VARZEA, NO MUNICÍPIO DE BAIA DA TRAIÇÃO-PB. FUNDAMENTO LEGAL: Tomada de Preços nº 00012/2020. DOTAÇÃO: RECURSOS DO GOVERNO FEDERAL, CONFORME PROPOSTA Nº 13923.7320001/19-001 - MINISTÉRIO DA SAÚDE E PRÓPRIOS DO MUNICÍPIO DE BAIA DA TRAIÇÃO: 04.010 FUNDO MUNICIPAL DE SAÚDE; 10 301 0017 1005 CONSTRUÇÃO, AMPLIAÇÃO E REFORMA DAS UNIDADES DE SAÚDE; 4490.51 99 OBRAS E INSTALAÇÕES. VIGÊNCIA: até 24/05/2021. PARTES CONTRATANTES: Prefeitura Municipal de Baia da Traição e: CT Nº 00156/2020 - 24.08.20 - MOURA E ANDRADE CONSTRUÇÕES E SERVIÇOS LTDA - - R$ 551.158,63.

ESTADO DA PARAÍBA
PREFEITURA MUNICIPAL DE BAIA DA TRAIÇÃO
HOMOLOGAÇÃO E ADJUDICAÇÃO
TOMADA DE PREÇOS Nº 00012/2020

Nos termos do relatório final apresentado pela Comissão Permanente de Licitação e observado o parecer da Assessoria Jurídica, referente a Tomada de Preços nº 00012/2020, que objetiva: CONTRATAÇÃO DE EMPRESA ESPECIALIZADA EM CONSTRUÇÃO CIVIL, PARA CONSTRUÇÃO DE UMA UNIDADE BÁSICA DE SAÚDE (PORTE II) - UBSF VARZEA, NO MUNICÍPIO DE BAIA DA TRAIÇÃO-PB; HOMOLOGO o correspondente procedimento licitatório e ADJUDICO o seu objeto a: MOURA E ANDRADE CONSTRUÇÕES E SERVIÇOS LTDA - - R$ 551.158,63.

Baia da Traição - PB, 24 de Agosto de 2020

EUCLIDES SERGIO COSTA DE LIMA JUNIOR
Prefeito

ESTADO DA PARAIBA
PREFEITURA MUNICIPAL DE BARRA DE SÃO MIGUEL
AVISO DE CANCELAMENTO
PREGÃO PRESENCIAL Nº 00007/2020

O Pregoeiro Oficial comunica o cancelamento da sessão pública das 09:30 hs do dia 25 de agosto de 2020, do Pregão Presencial nº 00007/2020, que objetiva: SISTEMA DE REGISTRO DE PREÇOS PARA AQUISIÇÃO DE PEÇAS PARA VEÍCULOS. Justificativa: ocorre em virtude da necessidade de alteração do Edital. Informações: no horário das 08:00 as 12:00 horas dos dias úteis, no seguinte endereço - Rua Thomaz de Aquino, nº 06, centro, Barra de São Miguel - PB. Telefone: (083) 3358-1005. E-mail: cplbarradesaomiguel@gmail.com.

Barra de São Miguel - PB, 24 de agosto de 2020

ANTONIO AELSON CANEJO DA SILVA
Pregoeiro Oficial

PREFEITURA MUNICIPAL DE BORBOREMA
AVISO DE LICITAÇÃO PREGÃO PRESENCIAL Nº 009/2020

Torna público que fará realizar através do Pregoeiro Oficial e Equipe de Apoio, sediada na Av. Gov. Pedro Moreno Gondim, S/N - Centro - Borborema - PB, às 14h30min do dia 08 de Setembro de 2020, licitação modalidade Pregão Presencial, do tipo menor preço, restrita à participação de Microempresas, Empresas de Pequeno Porte e Equiparados, para: Aquisições Parceladas de Pneus, Câmara Ar e Protetor, (novos) de fabricação nacional, não recondicionados, para suprir as necessidades da Frota de Veículos e Máquinas pertencentes e/ou locados a esta Edilidade. Recursos: previstos no orçamento vigente. Fundamento legal: Lei Federal nº 10.520/02 e subsidiariamente a Lei Federal nº 8.666/93; Lei Complementar nº 123/06; Decreto Municipal nº 009/07; e legislação pertinente, consideradas as alterações posteriores das referidas normas. Informações: no horário das 08:00 as 12:00 horas dos dias úteis, no endereço supracitado. Telefone: (083) 3360–1010.

Borborema - PB, 24 de Agosto de 2020.

ROMUALDO FERNANDES NICOLAU
Pregoeiro Oficial

PREFEITURA MUNICIPAL DE BOQUEIRÃO – PB
AVISO DE LICITAÇÃO
PREGÃO ELETRÔNICO Nº. 010/2020

A Prefeitura Municipal de Boqueirão – PB, através da Pregoeira abaixo transcrito, TORNA PÚBLICO e comunica aos interessados que fará realizar Licitação na modalidade PREGÃO ELETRÔNICO nº. 010/2020, do tipo "menor preço", cujo objeto é AQUISIÇÃO DE EQUIPAMENTOS. Data de abertura: 04/09/2020 às 08h30min (horário local), por meio do site https://www.comprasgovernamentais.gov.br. Informações: no endereço Avenida 30 de Abril, nº. 45, Centro, no horário de expediente. Outras informações pelo Telefone (83) 3391-2318. E-mail: cplboqueirao@gmail.com. Edital:www.boqueirão.pb.gov.br; ttps://www.comprasgovernamentais.gov.br/.

Boqueirão, 24 de agosto de 2020.

Crystiane Gomes Bezerra
Pregoeira

ESTADO DA PARAÍBA
FUNDO MUNICIPAL DE SAÚDE DE CARAUBAS
EXTRATO DE CONTRATO

OBJETO: AQUISIÇÃO DE TESTE RÁPIDO, COMO MEDIDA DE ENFRENTAMENTO AO COVID–19, AMPARADO PELO DECRETO MUNICIPAL Nº 0004/2020, DE 07 DE ABRIL DE 2020. FUNDAMENTO LEGAL: Dispensa de Licitação nº DP00009/2020. DOTAÇÃO: Recursos Próprios do Município de Caraúbas: 01.00 – FUNDO MUNICIPAL DE SAÚDE 10.301.3004.3006 – AÇÕES DE ENFRENTAMENTO E COMBATE AO CORONAVÍRUS 214.000001 – Transferência de Recursos do SUS para Atenção Básica 3.3.90.30.01 – MATERIAL DE CONSUMO 220.000000 – Transferências de Convênios ou de Contratos de Repasse vinculados à Saúde 3.3.90.30.01 – MATERIAL DE CONSUMO. VIGÊNCIA: até 21/10/2020. PARTES CONTRATANTES: Fundo Municipal de Saúde de Caraubas e: CT Nº 50901/2020 - 21.08.20 - EMMANUELLE MALKA BEZERRA DELFINO TORQUATO - CNPJ 32.611.635/0001-11 - R$ 44.980,00. LOCAL DE ENTREGA: Neste Município.

ESTADO DA PARAÍBA
FUNDO MUNICIPAL DE SAÚDE DE CARAUBAS
RATIFICAÇÃO E ADJUDICAÇÃO
DISPENSA Nº DP00009/2020

Nos termos dos elementos constantes da respectiva Exposição de Motivos que instrui o processo e observado o parecer da Assessoria Jurídica, referente a Dispensa de Licitação nº DP00009/2020, que objetiva: AQUISIÇÃO DE TESTE RÁPIDO, COMO MEDIDA DE ENFRENTAMENTO AO COVID–19, AMPARADO PELO DECRETO MUNICIPAL Nº 0004/2020, DE 07 DE ABRIL DE 2020; RATIFICO o correspondente procedimento e ADJUDICO o seu objeto a: EMMANUELLE MALKA BEZERRA DELFINO TORQUATO - R$ 44.980,00.

Caraúbas - PB, 21 de Agosto de 2020

LEONARDO ENEAS ALMEIDA
Secretário Municipal de Saúde

PREFEITURA MUNICIPAL DE CAPIM
CONVOCAÇÃO PARA ABERTURA PROPOSTA DE PREÇO
TOMADA DE PREÇO Nº: 003/2020.

OBJETO: CONTRATAÇÃO DE EMPRESA DE ENGENHARIA PARA EXECUTAR OBRA DE PAVIMENTAÇÃO EM PAVIMENTAÇÃO EM PARALELEPÍPEDO E DRENAGEM DAS RUAS JOÃO BATISTA ROCHA, TRAVESSA BENTO RENOVATO E PROJETADA NO MUNICÍPIO DE CAPIM – PB.

A PREFEITURA MUNICIPAL DE CAPIM torna público e convoca os interessados que a reunião para abertura e julgamento das propostas de preços da licitação TP 003/2020 ocorrerá no dia 27/08/2020 as 09:00hs. (horário local). Maiores informações na sala da CPL, localizado na sede da Prefeitura Municipal de Capim, na Av. São Sebastião, s/n, Centro, CAPIM – Pb, no horário de expediente normal de 08:00 as 12:00 Horas ou no site www.capim.pb.gov.br.

Capim/PB, 24 de Agosto de 2020.

Valdécio de Aragão Rocha
Presidente da CPL

ESTADO DA PARAÍBA
FUNDO MUNICIPAL DE SAÚDE DE DONA INÊS
HOMOLOGAÇÃO E ADJUDICAÇÃO
TOMADA DE PREÇOS Nº 00002/2020

Nos termos do relatório final apresentado pela Comissão Permanente de Licitação e observado o parecer da Assessoria Jurídica, referente a Tomada de Preços nº 00002/2020, que objetiva: Contratação de empresa para executar serviços de manutenção no prédio da Unidade de Pronto Atendimento – PA, desta cidade; HOMOLOGO o correspondente procedimento licitatório e ADJUDICO o seu objeto a: CONSTRUTORA IMPERIAL EIRELI - R$ 30.525,40.

Dona Inês - PB, 24 de Agosto de 2020

TARCIANA LUCENA NUNES
Secretaria Municipal

ESTADO DA PARAÍBA
FUNDO MUNICIPAL DE SAÚDE DE DONA INÊS
CONVOCAÇÃO PARA ASSINAR CONTRATO

PROCESSO: Tomada de Preços nº 00002/2020. OBJETO: Contratação de Empresa para Executar Serviços de Manutenção No Prédio da Unidade de Pronto Atendimento – Pa, Desta Cidade. NOTIFICAÇÃO: Convocamos a seguinte empresa para no prazo de 05 (cinco) dias consecutivos, considerados da data desta publicação, comparecer junto a Comissão Permanente de Licitação objetivando a assinatura do respectivo contrato, sob pena de incidência da cominação prevista no Art. 81, da Lei Federal nº 8.666/93 e suas alterações posteriores: Construtora Imperial Eireli - CNPJ 33.777.036/0001-35. INFORMAÇÕES: na sede da CPL, Avenida Major Augusto Bezerra, 02 - Centro - Dona Inês - PB, no horário das 07:30 as 11:30 horas dos dias úteis. Telefone: (083) 3377-1058.

Dona Inês - PB, 24 de Agosto de 2020

MARIA GORETE DA SILVA
Presidente da Comissão

ESTADO DA PARAÍBA
PREFEITURA MUNICIPAL DE DONA INÊS
RESULTADO FASE HABILITAÇÃO
TOMADA DE PREÇOS Nº 00005/2020

OBJETO: Contratação de empresa do ramo de construção civil para executar a obra de pavimentação de vias urbanas, na cidade de Dona Inês/PB. LICITANTES HABILITADOS: AGRESTE CONSTRUTORA E COMERCIO LTDA; APN CONSTRUCOES E SERVICOS EIRELI; CONSTRUTORA F. OLIVEIRA EIRELI; CP2 CONSTRUÇÕES, SERVIÇOS E LOCAÇÕES EIRELI; LA ENGENHARIA E LOCAÇÕES EIRELI; LISBOA ENGENHARIA CONSTRUÇÕES E SERVIÇOS EIRELI; LRM CONSTRUCOES E EMPREENDIMENTOS LTDA. LICITANTES INABILITADOS: EMPROTEC CONSTRUCOES E SERVIÇOS EIRELI, desatendeu ao item 8.4.2 "b" do edital; MATRIX CONSTRUTORA EIRELI EPP, desatendeu ao item 8.5.1 do edital; SANTA CECILIA CONSTRUCOES E SERVICOS LTDA, desatendeu ao item 8.5.1 do edital; TORRE CONSTRUCAO E CONSULTORIA EM ENGENHARIA EIRELI, desatendeu ao item 8.3.2 do edital. Dos atos decorrentes do procedimento licitatório, caberão recursos nos termos do Art. 109, da Lei Federal nº. 8.666/93 e suas alterações. Comunica-se que, em não havendo interposição de recursos, a sessão pública para abertura dos envelopes Proposta de Preços será realizada no dia 02/09/2020, às 08:00 horas, no mesmo local da primeira reunião. Maiores informações poderão ser obtidas junto a Comissão Permanente de Licitação, Avenida Major Augusto Bezerra, 02 - Centro - Dona Ines - PB, no horário das 07:30 as 11:30 horas dos dias úteis. Telefone: (083) 33771058. E-mail: licitacao@pmdonaines.pb.gov.br.

Dona Ines - PB, 24 de Agosto de 2020

MARIA GORETE DA SILVA
Presidente da Comissão

ESTADO DA PARAÍBA
PREFEITURA MUNICIPAL DE DAMIÃO
AVISO DE LICITAÇÃO
PREGÃO PRESENCIAL Nº 0024/2020

Torna público que fará realizar através do Pregoeiro Oficial e Equipe de Apoio, sediada na Rua Juviniano Gomes de Lima, SN - Centro - Damião - PB, às 10:30 horas do dia 04 de Setembro de 2020, licitação modalidade Pregão Presencial, do tipo menor preço, para: Aquisição de veículo tipo caminhão baú, 0 KM , ano/modelo no mínimo 2020, para a Secretaria de Educação deste Município. Recursos: previstos no orçamento vigente. Fundamento legal: Lei Federal nº 10.520/02 e Decreto Municipal nº 001/2008. Informações: no horário das 08:00 as 12:00 horas dos dias úteis, no endereço supracitado.

Telefone: (083) 3635-1013.

Email: damiaoprefeitura@gmail.com

Damião - PB, 24 de Agosto de 2020

JARKISOMIR OLIVEIRA SANTOS
Pregoeiro Oficial

ESTADO DA PARAÍBA
PREFEITURA MUNICIPAL DE ESPERANÇA
COMISSÃO PERMANENTE DE LICITAÇÃO
EXTRATO DE RESULTADO
PREGÃO PRESENCIAL Nº 00025/2020

1.0 - DO OBJETIVO

Aquisição parcelada de material de construção para uso em reparos e construção em várias secretarias desta municipalidade.

2.0 - DA DOTAÇÃO

As despesas decorrentes do objeto da presente licitação, correrão por conta da dotação:

Recursos Próprios do Município de Esperança:

02.002–GABINETE DO PREFEITO
02002.04.122.2001.2002 – MANUTENCAO DAS ATIVIDADES DO GABINETE
02.004–SECRETARIA DE ADMINISTRACAO
02.007–SECRETARIA DE EDUCACAO
02007.12.361.1003.2017 – MANUTENCAO DO TRANSPORTE ESCOLAR
02007.12.361.1003.2015 – MANUT DAS ATIV DO ENSINO FUNDAMENTA MDE
02.011–SEC DE OBRAS, URBANISMO E TRANSPORTE
02011.15.122.2001.2045 – MANUT DAS ATIV SEC DE OBRAS URBANISMO E TRANSPORTE
02011.15.451.1026.2046 – MANUTENCAO DOS SERVICOS DE LIMPEZA PUBLICA
02.012–SEC DE AGRIC, REC HIDRICOS E MEIO AMBIENTE
02012.20.122.2001.2051 – MAN DAS A. SEC DE AGRIC R HIDRICOS E MEIO AMBIENTE
02012.20.605.1025.2052 – MANUT DOS SERV DE MERCADO FEIRA E MATADOURO
02012.26.782.1018.2048 – MELHORIAS DE ESTRADAS VICINAIS
09.009–FUNDO MUNICIPAL DE SAUDE
09009.10.301.1017.2030 – MANUT DAS ATIV DO SISTEMA MUNICIPAL DE SAUDE
09009.10.301.1017.2072 – MANUT.DAS ATIV DO PROG SAÚDE DA FAMILIA
09009.10.302.1017.2081 – MANUTENÇÃO DAS ATIVIDADES DO SAMU
09009.10.302.1018.2077 – MANUTENÇÃO DA UNIDADE HOSPITALAR E AMBULATORIAL
09009.10.302.1018.2078 – MANUTENÇÃO DA POLICLINICA MUNICIPAL

3.0 - DO PRAZO

O prazo máximo para a execução do objeto ora licitado, conforme suas características, e que admite prorrogação nos casos previstos pela Lei 8.666/93, está abaixo indicado e será considerado a partir da emissão do Pedido de Compra:

Entrega: 5 (cinco) dias

4.0 - DO REAJUSTE

Os preços contratados são fixos pelo período de um ano, exceto para casos previstos no Art. 65, §§ 5º e 6º, da Lei 8.666/93.

Ocorrendo o desequilíbrio econômico–financeiro do contrato, poderá ser restabelecida a relação que as partes pactuaram inicialmente, nos termos do Art. 65, Inciso II, Alínea d, da Lei 8.666/93, mediante comprovação documental e requerimento expresso do Contratado.

5.0 - DO RESULTADO

Licitantes declarados vencedores e respectivos valores totais das contratações:

EVANGELISTA BATISTA DE LUNA – ME - Valor: R$ 274.980,00;

G + E REPRESENTACAO E COMERCIO DE MATERIAL DE CONSTRUCAO EIR - Valor: R$ 30.979,80;

MAGNA LAERCIA BEZERRA RODRIGUES - Valor: R$ 87.324,20.

Esperança - PB, 24 de Agosto de 2020.

JUVENCIO RODRIGUES NETO
Pregoeiro Oficial

ESTADO DA PARAÍBA
PREFEITURA MUNICIPAL DE ESPERANÇA
ADJUDICAÇÃO
PREGÃO PRESENCIAL Nº 00025/2020

Com base nos elementos constantes do processo correspondente e observadas as disposições da legislação vigente, referente ao Pregão Presencial nº 00025/2020, que objetiva: Aquisição parcelada de material de construção para uso em reparos e construção em várias secretarias desta municipalidade Aquisição parcelada de material de construção para uso em reparos e construção em várias secretarias desta municipalidade; ADJUDICO o seu objeto a: EVANGELISTA BATISTA DE LUNA – ME - R$ 274.980,00; G + E REPRESENTACAO E COMERCIO DE MATERIAL DE CONSTRUCAO EIR - R$ 30.979,80; MAGNA LAERCIA BEZERRA RODRIGUES - R$ 87.324,20.

Esperança - PB, 24 de Agosto de 2020

JUVENCIO RODRIGUES NETO
Pregoeiro Oficial

ESTADO DA PARAÍBA
PREFEITURA MUNICIPAL DE ESPERANÇA
HOMOLOGAÇÃO
PREGÃO PRESENCIAL Nº 00025/2020

Nos termos do relatório final apresentado pelo Pregoeiro Oficial e observado parecer da Assessoria Jurídica, referente ao Pregão Presencial nº 00025/2020, que objetiva: Aquisição parcelada de material de construção para uso em reparos e construção em várias secretarias desta municipalidade Aquisição parcelada de material de construção para uso em reparos e construção em várias secretarias desta municipalidade; HOMOLOGO o correspondente procedimento licitatório em favor de: EVANGELISTA BATISTA DE LUNA – ME - R$ 274.980,00; G + E REPRESENTACAO E COMERCIO DE MATERIAL DE CONSTRUCAO EIR - R$ 30.979,80; MAGNA LAERCIA BEZERRA RODRIGUES - R$ 87.324,20.

Esperança - PB, 24 de Agosto de 2020

NOBSON PEDRO DE ALMEIDA
Prefeito

ESTADO DA PARAÍBA
PREFEITURA MUNICIPAL DE ESPERANÇA
RESULTADO JULGAMENTO DA PROPOSTA
TOMADA DE PREÇOS Nº 00002/2020

OBJETO: CONTRATAÇÃO DE EMPRESA PARA EXECUÇÃO DE SERVIÇOS DE PAVIMENTAÇÃO DE VIAS NO MUNICÍPIO DE ESPERANÇA/PB.

Licitante declarado vencedor: ANTONIO GOMES EIRELI - CNPJ 27.743.003/0001-71.

Valor totalda respectivaproposta: R$ 268.369,87

Maiores informações poderão ser obtidas junto a Comissão Especial de Licitação, no horário das 08h às 12h dos dias úteis, aRua Antenor Navarro, nº 837,Centro Administrativo, Esperança - PB, ou pela Central de Atendimento da Prefeitura Municipal de Esperança: esperanca.1doc.com.br/atendimento.Telefone: (83) 3361-3801.

Esperança - PB, 24 de agosto de 2020.

Emerson David Alves da Costa
PRESIDENTE DA COMISSÃO

ESTADO DA PARAÍBA
PREFEITURA MUNICIPAL DE ESPERANÇA
RESULTADO JULGAMENTO DA PROPOSTA
TOMADA DE PREÇOS Nº 00003/2020

OBJETO: CONTRATAÇÃO DE EMPRESA PARA EXECUÇÃO DE SERVIÇOS DE PAVIMENTAÇÃO DE VIAS NO BAIRRO DO PORTAL, MUNICÍPIO DE ESPERANÇA/PB.

Licitante declarado vencedor: MATRIX CONSTRUTORA EIRELI - CNPJ 18.920.924/0001-71.

Valor totalda respectivaproposta: R$ 274.680,13

Maiores informações poderão ser obtidas junto a Comissão Especial de Licitação, no horário das 08h às 12h dos dias úteis, aRua Antenor Navarro, nº 837,Centro Administrativo, Esperança - PB,pelo telefone (83) 3361-3801ou pela Central de Atendimento da Prefeitura na internet: esperanca.1doc.com.br/atendimento.

Esperança - PB, 24 de agosto de 2020.

Emerson David Alves da Costa
PRESIDENTE DA COMISSÃO

PREFEITURA MUNICIPAL DE GUARABIRA/PB
EXTRATO DE CONTRATO

OBJETO: Contratação de empresa no ramo pertinente para elaboração de projetos de engenharia, conforme termo de referência. FUNDAMENTO LEGAL: Pregão Presencial nº 00068/2020. DOTAÇÃO: RECURSOS PRÓPRIOS / PROGRAMAS / OUTROS Dotação consignada no orçamento vigente 2020 Elemento de despesa 3.3.90.39.01 – Outros Serviços de Terceiros – Pessoa Jurídica. VIGÊNCIA: até o final do exercício financeiro de 2020. PARTES CONTRATANTES: Prefeitura Municipal de Guarabira e: CT Nº 00434/2020 - 20.08.20 - LAPOC ENGENHARIA E PLANEJAMENTO LTDA - EPP - R$ 7.400,00.

MARCUS DIOGO DE LIMA
Prefeito

PREFEITURA MUNICIPAL DE GUARABIRA
ERRATA AO EDITAL

O Presidente da Comissão de Licitação, especificamente sobre o Edital de Concorrência n.º 00002/2020, cujo objetivo é: CONTRATAÇÃO DE EMPRESA NO RAMO PERTINENTE PARA OS SERVIÇOS DE REFORMA E AMPLIAÇÃO DO PRÉDIIO ONDE FUNCIONARÁ O COMPLEXO DE SAÚDE PREFEITO JOÃO DE FARIAS PIMENTEL FILHO, NO ANTIGO CAIC - GUARABIRA/PB, comunica alteração no instrumento convocatório:

RETIRAR: Retirar do subitem 10.4.2.1, alínea B) OBSERVAÇÃO: O ATESTADO TEM QUE CONTER SERVIÇOS DE FUNDAÇÕES PROFUNDAS OU MELHORAMENTO DE SOLO COM ESFAQUEAMENTO.

Ficando apenas: B) ATESTADO(S) EM NOME DA LICITANTE EMITIDO(S) POR PESSOA JURÍDICA DE DIREITO PÚBLICO OU PRIVADO, COMPROVANDO A EXECUÇÃO DOS SERVIÇOS DE CARACTERÍSTICAS SEMELHANTES E QUANTIDADE EQUIVALENTE OU SUPERIOR COM O OBJETO DESTA LICITAÇÃO;

Permanecendo inalteradas as demais cláusulas editalícias

Guarabira, 24 de agosto de 2020.

ANDERSON PEREIRA LUIS DO NASCIMENTO
Presidente da CPL

ESTADO DA PARAÍBA
PREFEITURA MUNICIPAL DE IGARACY
EXTRATO DE CONTRATOS

OBJETO: Aquisição de medicamentos destinados a unidade Mista de Saúde, PSF's e SAMU(192) do Município de Igaracy – PB. FUNDAMENTO LEGAL: Pregão Presencial nº 00034/2020. DOTAÇÃO: Recursos Próprios do Município de Igaracy: 06.001 FUNDO MUNICIPAL DE SAÚDE, 10 301 1011 2016 MANUTENÇÃO DA SECRETARIA DE SAÚDE – FUS, 096 3390.30 00 211 MATERIAL DE CONSUMO. VIGÊNCIA: até o final do exercício financeiro de 2020. PARTES CONTRATANTES: Prefeitura Municipal de Igaracy e: CT Nº 00073/2020 - 24.08.20 - DROGAFONTE LTDA - R$ 6.685,00; CT Nº 00074/2020 - 24.08.20 - NNMED - DISTRIBUICAO, IMPORTACAO E EXPORTACAO DE MEDICAMENTO - R$ 12.885,00.

ESTADO DA PARAÍBA
PREFEITURA MUNICIPAL DE IGARACY
EXTRATO DE CONTRATOS

OBJETO: Aquisição de medicamentos destinados a farmácia básica do Município de Igaracy – PB. FUNDAMENTO LEGAL: Pregão Presencial nº 00033/2020. DOTAÇÃO: Recursos Próprios do Município de Igaracy: 06.001 FUNDO MUNICIPAL DE SAÚDE, 10 301 1011 2016 MANUTENÇÃO DA SECRETARIA DE SAÚDE – FUS, 096 3390.30 00 211 MATERIAL DE CONSUMO. VIGÊNCIA: até o final do exercício financeiro de 2020. PARTES CONTRATANTES: Prefeitura Municipal de Igaracy e: CT Nº 00071/2020 - 24.08.20 - DROGAFONTE LTDA - R$ 34.695,00; CT Nº 00072/2020 - 24.08.20 - NNMED - DISTRIBUICAO, IMPORTACAO E EXPORTACAO DE MEDICAMENTO - R$ 31.274,00.

ESTADO DA PARAÍBA
PREFEITURA MUNICIPAL DE IGARACY
EXTRATO DE CONTRATO

OBJETO: Aquisição de medicamentos de uso Controlado destinados a Farmácia Básica, Unidade Mista de Saúde, PSF's e SAMU(192) do Município de Igaracy – PB. FUNDAMENTO LEGAL: Pregão Presencial nº 00035/2020. DOTAÇÃO: Recursos Próprios do Município de Igaracy: 06.001 FUNDO MUNICIPAL DE SAÚDE, 10 301 1011 2016 MANUTENÇÃO DA SECRETARIA DE SAÚDE – FUS, 096 3390.30 00 211 MATERIAL DE CONSUMO. VIGÊNCIA: até o final do exercício financeiro de 2020. PARTES CONTRATANTES: Prefeitura Municipal de Igaracy e: CT Nº 00075/2020 - 24.08.20 - DROGAFONTE LTDA - R$ 15.307,00.

PREFEITURA MUNICIPAL DE IBIARA
TERMO DE HOMOLOGAÇÃO
TOMADA DE PREÇOS Nº 00006/2020

Objeto: Contratação de profissionais na área de saúde e outros.

O Prefeito Constitucional da PREFEITURA MUNICIPAL DE IBIARA, no uso de suas atribuições legais e com fundamento no inciso VI, do art.43, da Lei 8.666/1993 e suas alterações posteriores, e conforme o que consta no processo em tela.

R E S O L V E :

HOMOLOGAR, após análise do processo, e, estando o mesmo de acordo com a Lei, considerando que foram observados os prazos recursais uma vez que foi expressamente consignada em Ata a desistência pelo licitante, em consequência, fica convocado os licitantes vencedores para a assinatura do termo de contrato, nos termos do art. 64, caput, do citado diploma legal, sob as penalidades da lei.

Vencedores:

A empresa FRANCISCO JOALISON JACOBINO DA SILVA EIRELI cadastrada no CNPJ nº 29.377.779/0001-40, apresentou proposta com o valor mensal de R$ 2.000,00 (dois mil reais) e valor global de R$ 12.000,00 (doze mil reais), VENCEDORA DO ITEM 02, a empresa KARLA DANIELLY RAMALHO PORFIRIO cadastrada no CNPJ nº 35.350.419/0001-58, apresentou proposta com o valor mensal de R$ 3.600,00 (três mil e seiscentos reais) e valor global de R$ 21.600,00 (vinte e um mil e seiscentos reais), VENCEDORA DO ITEM 03, a empresa CONSULTÓRIO MÉDICO AV MED LTDA cadastrada no CNPJ nº 37.224.146/0001-20, apresentou proposta com o valor mensal de R$ 11.750,00 (onze mil setecentos e cinqüenta reais) e valor global de R$ 70.500,00 (cento e dezessete mil e quinhentos reais), VENCEDORA DO ITEM 01.

IBIARA-PB, 21 de Agosto de 2020.

Francisco Nenivaldo de Sousa
Prefeito Constitucional

ESTADO DA PARAÍBA
FUNDO MUNICIPAL DE SAÚDE DE JUAZEIRINHO
EXTRATO DE CONTRATO

OBJETO: Serviços de confecção de próteses dentárias. FUNDAMENTO LEGAL: Pregão Presencial nº 10004/2020. DOTAÇÃO: Recursos Próprios da Secretaria de Saúde do Município de Juazeirinho e de e Transferências do FNS: 02.080 – SECRETARIA DE SAÚDE/FUNDO MUNICIPAL DE SAÚDE – 02.080.10.301.0002.2058 – ATIVIDADES DE ATENÇÃO BÁSICA – 3390.39.00.00 – OUTROS SERVIÇOS DE TERCEIROS – PESSOA JURÍDICA.. VIGÊNCIA: até 24/08/2021. PARTES CONTRATANTES: Fundo Municipal de Saúde de Juazeirinho e: CT Nº 10016/2020 - 24.08.20 - RAMALHO QUIRINO COMÉRCIO DE ARTIGOS MÉDICOS EIRELI - ME - R$ 97.200,00.

ESTADO DA PARAÍBA
FUNDO MUNICIPAL DE SAÚDE DE JUAZEIRINHO
ADJUDICAÇÃO
PREGÃO PRESENCIAL Nº 10004/2020

Com base nos elementos constantes do processo correspondente e observadas as disposições da legislação vigente, referente ao Pregão Presencial nº 10004/2020, que objetiva: Serviços de confecção de próteses dentárias; ADJUDICO o seu objeto a: RAMALHO QUIRINO COMÉRCIO DE ARTIGOS MÉDICOS EIRELI – ME - R$ 97.200,00.

Juazeirinho - PB, 24 de Agosto de 2020

PEDRO FREIRE DE SOUZA FILHO
Pregoeiro Oficial

ESTADO DA PARAÍBA
FUNDO MUNICIPAL DE SAÚDE DE JUAZEIRINHO
HOMOLOGAÇÃO
PREGÃO PRESENCIAL Nº 10004/2020

Nos termos do relatório final apresentado pelo Pregoeiro Oficial e observado parecer da Assessoria Jurídica, referente ao Pregão Presencial nº 10004/2020, que objetiva: Serviços de confecção de próteses dentárias; HOMOLOGO o correspondente procedimento licitatório em favor de: RAMALHO QUIRINO COMÉRCIO DE ARTIGOS MÉDICOS EIRELI – ME - R$ 97.200,00.

Juazeirinho - PB, 24 de Agosto de 2020

NADJA GLENE GONÇALVES DA COSTA
Secretária de Saúde

ESTADO DA PARAÍBA
PREFEITURA MUNICIPAL DE JUAZEIRINHO
AVISO DE LICITAÇÃO
PREGÃO PRESENCIAL Nº 00012/2020

Torna público que fará realizar através do Pregoeiro Oficial e Equipe de Apoio, sediada na Praça Presidente João Pessoa, 05 - Centro - Juazeirinho - PB, às 09:00 horas do dia 10 de Setembro de 2020, licitação modalidade Pregão Presencial, do tipo menor preço, para: Aquisição de material de expediente. Recursos: previstos no orçamento vigente. Fundamento legal: Lei Federal nº 10.520/02 e subsidiariamente a Lei Federal nº 8.666/93; Lei Complementar nº 123/06; Decreto Municipal nº 005-A/17; e legislação pertinente, consideradas as alterações posteriores das referidas normas. Informações: no horário das 08:00 as 12:00 horas dos dias úteis, no endereço supracitado. Telefone: (83) 3382–1234. E-mail: licitajuazeirinho@gmail.com. Edital: www.juazeirinho.pb.gov.br; www.tce.pb.gov.br.

Juazeirinho - PB, 24 de Agosto de 2020

PEDRO FREIRE DE SOUZA FILHO
Pregoeiro Oficial

ESTADO DA PARAÍBA
PREFEITURA MUNICIPAL DE JUAZEIRINHO
HOMOLOGAÇÃO
PREGÃO PRESENCIAL Nº 00010/2020

Nos termos do relatório final apresentado pelo Pregoeiro Oficial e observado o disposto na legislação vigente, referente ao Pregão Presencial nº 00010/2020, que objetiva: Serviços de locação de retroescavadeira, HOMOLOGO o correspondente procedimento licitatório como FRACASSADO.

Juazeirinho - PB, 24 de agosto de 2020.

BEVILACQUA MATIAS MARACAJÁ
Prefeito Constitucional

PREFEITURA MUNICIPAL DE JOÃO PESSOA
SECRETARIA DA ADMINISTRAÇÃO
AVISO DE LICITAÇÃO
PREGÃO ELETRÔNICO SRP Nº 04.046/2020

OBJETO: REGISTRO DE PREÇOS PARA EVENTUAL AQUISIÇÃO DE COLCHÕES, PARA ATENDER AS NECESSIDADES DAS SECRETARIAS/ORGÃOS DEMANDANTES, CONFORME CONDIÇÕES E EXIGÊNCIAS ESTABELECIDAS NO EDITAL E SEUS ANEXOS.
PROCESSO ADMINISTRATIVO Nº: 2020/055761.
DATA DA SESSÃO: 08/09/2020
Horário da Abertura das Propostas: 09h:00min.
Local: www.comprasgovernamentais.gov.br
Nº da UASG: 982051
Edital: www.comprasgovernamentais.gov.br / www.transparencia.joaopessoa.pb.gov.br/licitacoes

João Pessoa, 24 de agosto de 2020.

Dalpes Silveira de Souza
Pregoeiro Oficial

PREFEITURA MUNICIPAL DE JOÃO PESSOA
INSTITUTO CÂNDIDA VARGAS
AVISO DE REABERTURA DE LICITAÇÃO

PROCESSO Nº 036258/2020 – PREGÃO ELETRÔNICO Nº 23.014/2020
DATA DE ABERTURA: 10/09/2020 – ÀS: 09:30h.
OBJETO: SISTEMA DE REGISTRO DE PREÇOS PARA A AQUISIÇÃO DE EQUIPAMENTOS HOSPITALARES PARA NEONATOLOGIA.

O Instituto Cândida Vargas, através de sua Pregoeira, Srª. Rafaela Pontes Savino torna público, para conhecimento dos interessados, que reabrirá a presente licitação na modalidade Pregão do tipo Eletrônico, sob o critério do menor preço por lote. O Edital ficará à disposição dos interessados no prazo prescrito na legislação pertinente, no site www.licitacoes-e.com.br, sob o número da licitação 830751, e no site http://transparencia.joaopessoa.pb.gov.br/licitacoes. Fonte de Recursos: AIH. Consultas com a Pregoeira e sua equipe de apoio, no HORÁRIO ÚNICO de 08h00min às 12h00min e 14h00min às 17h00min, no Fone: (83) 3214-1805 ou pelo e-mail licitacaoicv@gmail.com. Fundamentação legal: Lei Federal nº 10.520/2002, Decreto Federal nº 5.450/2005, 7.892/2013 e 10.024/2019, Decreto Municipal nº 4.985/2003 e 7.884/2013, e, subsidiariamente, Lei Federal nº 8.666/1993.

João Pessoa, 24 de Agosto de 2020.

Rafaela Pontes Savino
Pregoeira da CPL

PREFEITURA MUNICIPAL DE JOÃO PESSOA
SECRETARIA DE EDUCAÇÃO E CULTURA
EXTRATO DA ATA DE REGISTRO DE PREÇOS
Nº. 09059/2020

PREGÃO ELETRÔNICO N.º 09028/2020 PROCESSO ADM. Nº. 2020/021921
OBJETO: REGISTRO DE PREÇOS PARA AQUISIÇÃO DE MATERIAIS DE CAMA E BANHO, COM SERIGRAFIA, EM ATENDIMENTO À DEMANDA DA REDE DE ENSINO DO MUNICÍPIO DE JOÃO PESSOA.

O Secretário de Educação do Município de João Pessoa, de acordo com as atribuições que lhes foram conferidas, em conformidade com o resultado do Pregão Eletrônico N. º 09028/2020, devidamente homologado, RESOLVE, nos termos da Lei nº. 8.666/93, do Decreto nº. 3.931/2011, do Decreto Municipal nº. 7.884/2013, do Decreto Municipal nº. 9.280/2019 e das demais normas legais aplicáveis, tornar público o Extrato da ATA DE REGISTRO DE PREÇOS do presente Pregão:
EMPRESA: UNIMIXX COMÉRCIO E SERVIÇOS – EIRELI CNPJ: 02.393.076/0001-50
FONE/FAX: (83) 2177-2440/99667-2841 END.: AVENIDA CARNEIRO DA CUNHA, 704, TORRE-JOÃO PESSOA/PB. CEP: 58.040-240 EMAIL: unimixjp@hotmail.com

ITEM	UNID.	PRODUTO / DISCRIMINAÇÃO	QUANT.	VL. UNIT.	VALOR TOTAL	MARCA
01	Unid	LENÇOL SEM ELÁSTICO	6.000	R$ 8,50 (Oito reais e cinquenta centavos).	R$ 51.000,00 (Cinquenta e um mil reais).	W& P
02	Unid	LENÇOL COM ELÁSTICO PARA BERÇO	5.000	R$ 9,20 (Nove reais e vinte centavos).	R$ 46.000,00 (Quarenta e seis mil reais).	W& P
03	Unid	EDREDOM PARA BERÇO	8.550	R$ 25,20 (Vinte e cinco reais e vinte centavos).	R$ 215.460,00 (Duzentos e quinze mil, quatrocentos e sessenta reais).	MINAS REY
04	Unid	TOALHA DE BANHO FELPUDA	23.016	R$ 10,40 (Dez reais e quarenta centavos).	R$ 239.366,40 (Duzentos e trinta e nove mil, trezentos e sessenta e seis reais e quarenta centavos).	KGD
05	Unid	EDREDOM PARA BERÇO	450	R$ 25,20 (Vinte e cinco reais e vinte centavos).	R$ 11.340,00 (Onze mil, trezentos e quarenta reais).	MINAS REY
06	Unid	TOALHA DE BANHO FELPUDA	158	R$ 10,40 (Dez reais e quarenta centavos).	R$ 1.643,20 (Um mil, seiscentos e quarenta e três reais e vinte centavos).	KGD
07	Unid	TOALHA DE BANHO DE CAPUZ	3.590	R$ 15,00 (Quinze reais).	R$ 53.850,00 (Cinquenta e três mil, oitocentos e cinquenta reais).	MAFESSONI
08	Unid	TOALHA DE ROSTO	4.000	R$ 4,69 (Quatro reais e sessenta e nove centavos).	R$ 18.760,00 (Dezoito mil, setecentos e sessenta reais).	KGD
Valor Total: R$ 637.419,60 (Seiscentos e trinta e sete mil, quatrocentos e dezenove reais e sessenta centavos).						

João Pessoa, 21 de agosto de 2020

Gilberto Cruz de Araújo
Secretário de Educação e Cultura.

MUNICIPIO DE JOÃO PESSOA
SECRETARIA DE INFRA-ESTRUTURA
HOMOLOGAÇÃO
Processo Administrativo Nº. 2020/048469

Modalidade: Pregão Eletrônico nº 07.006/2020
Tipo: Menor Preço Global
OBJETO: Contratação de Empresa especializada de Engenharia para a elaboração de serviço de Eficientização da Iluminação. Publica com substituição de Luminárias e Acessórios com Lâmpadas de Vapor Metálicas e Vapor de Sódio por Luminárias a LED em diversos Bairros e Avenidas da cidade de João Pessoa, dentro do Programa de Eficiência Energética – II Etapa.

A Secretária de Infra Estrutura da Prefeitura Municipal de João Pessoa no uso das suas atribuições que lhe são conferidas e com base nas informações constantes do Processo Administrativo Nº. 2020/048469 da SEINFRA, referente ao Pregão Presencial nº 07.002/2020, e em cumprimento aos termos do Artigo 43, Inciso VI, da Lei 8.666/93, acolho e HOMOLOGO a adjudicação e o Parecer Final da Pregoeira e Equipe de Apoio da Comissão Setorial de Licitação, em favor da empresa RB LOCAÇÕES E CONSTRUÇÕES EIRELI ME, CNPJ Nº 10.917.124/0001-90, com o valor final de R$ 13.911.499,82 (Treze milhões, novecentos e onze mil, quatrocentos e noventa e nove reais, oitenta e dois centavos) .

João Pessoa, 19 de agosto de 2020

Sachenka Bandeira da Hora
Secretário de Infra Estrutura /PMJP.

PREFEITURA MUNICIPAL DE JOÃO PESSOA
SECRETARIA DE INFRA-ESTRUTURA
AVISO DO JULGAMENTO DA INTERPOSIÇÃO DO RECURSO ADMINISTRATIVO
CONCORRÊNCIA PÚBLICA Nº 07.009/2019
PROCESSO ADMINISTRATIVO Nº 2450/2019/SEINFRA

A Prefeitura Municipal de João Pessoa através da Comissão Setorial Licitação, devidamente autorizada pela Portaria a nº 395, datada de 27 de maio de 2020, no uso de suas atribuições legais, torna público para o conhecimento dos interessados: Considerando os termos da decisão em Recurso Administrativo interposto pela empresa: 1) ANTUNES ENGNEHARIA EIRELI - ME - CNPJ Nº 22.455.563/0001-07, da Comissão Setorial de Licitação concernente ao Recurso Administrativo interposto por essa empresa, referente ao certame da Concorrência Pública Nº 07.009/2019, tendo como objeto a Contratação de Empresa Especializada para Executar Serviços de Implantação de Pavimentação em Paralelepípedos em João Pessoa (Bairro Mumbaba: Rua Travessa Arábia, Rua Escócia, Rua Angola, Rus Iraque, Rua Islândia, Rua Dinamarca, Rua Holanda, Rua Jamaica, Rua Cuba, Rua África do Sul, Rua Cidade Alhandra) – PB. Comunica que o Recurso Administrativo interposto pela referida empresa, foi conhecido como tempestivo, mas no mérito lhes foi negado provimento, CONSERVANDO-SE a decisão anteriormente prolatada para ratificar e manter o julgamento da HABILITAÇÃO sendo, portanto, declaradas habilitadas as empresas: ARKO Construções Ltda..- CNPJ Nº 10.715.077/0001-00, PJF Almeida Construções e Serviços Eireli - EPP.- CNPJ Nº 13.777.403/0001-93, A3T Construção E Incorporação Ltda. - CNPJ Nº 09.047.935/0001-06 e INABILITADAS as empresas: Construtora ALVES E CONSERVA Ltda..– CNPJ Nº 24.606.073/0001-90, NV Construções Eireli - CNPJ Nº 28.307.865/0001-14, SOLO MOVETERRAS Construções E Serviços Ltda.- CNPJ Nº 12.446.987/0001-51, BMB Construções Ltda..- CNPJ Nº 00.715.720/0001-33 e ANTUNES Engenharia Eireli - ME.- CNPJ Nº 22.455.563/0001-07. Informa também que apenas para efeito elucidativo as alegações apresentadas foram analisadas pela Assessoria Jurídica e que o inteiro teor da resposta ao Recurso Administrativo interposto foi ratificado pelo Senhor Secretário de Infra Estrutura e encontra-se inserida no respectivo processo administrativo na Sala da Comissão Setorial de Licitação da SEINFRA

João Pessoa, 24 de agosto de 2020.

Teresa Cristina Teles de Holanda
Presidente da Comissão e Pregoeira/SEINFRA

PREFEITURA MUNICIPAL DE LIVRAMENTO
EXTRATO DE CONTRATO DE PRESTAÇÃO DE SERVIÇOS Nº 181/2020

Dispensa de Licitação nº DP012/2020. Contratante: Prefeitura de Livramento/PB. Contratada:IOA Serviços e Produção Musical Eireli-ME, CNPJ: 08.397.547/0001-84.Valor total contratado:R$ 52.500,00 (Cinquenta e dois mil e quinhentos reais) pelas 03 (três) aplicações. Objeto:Prestar serviço de limpeza e aplicação de dicloro puro, e desinfetante hospitalar e essências para, limpeza, higienização e Desinfecção, em todas as ruas e em todos os prédios públicos, para ações de combate e prevenção, ao novo coronavírus (covid19). Todas as ações com acompanhamento e manuseio dos produtos, por um Químico Industrial, nos meses de agosto, setembro e outubro de 2020, na cidade de Livramento/PB, conforme termo de referência. Fonte de Recursos:Recursos diversos, ordinários e doCovid/19).Dotação:02.050 (Secretaria de Saúde (Fundo Municipal de Saúde), 02050.10.301.1008.2114 (Manutenção das Atividades da Secretaria), 02050.10.305.1008.2045 (Vigilância Epidemiológica e Ambiental em Saúde), 214 (Ficha), 33.90.39.00 (Outros serviços de terceiros - pessoa jurídica).Vigência para execução dos serviços: Será de 90 (noventa dias.Vigência do contrato:Será até 31/12/2020. Partes contratantes: Carmelita E. V. Sousa (Pela contratante) e O Sr. Ivandro Oliveira de Araújo, CPF nº 030.509.564-10(Pela contratada).

Livramento/PB, 14 de agosto de 2020.

Carmelita E. V. Sousa
Prefeita

PREFEITURA MUNICIPAL DE LIVRAMENTO
TERMO DE RATIFICAÇÃO E ADJUDICAÇÃO
DISPENSA Nº DP012/2020

Nos termos dos elementos constantes da respectiva Exposição de Motivos que instrui o processo e observado o parecer da Assessoria Jurídica, referente a Dispensa de licitação por outros motivos nº DP012/2020, que objetiva: Contratação direta da pessoa jurídica: IOA Serviços e Prod. M.Eireli-ME, CNPJ: 08.397.547/0001-84, Insc. Municipal: 4500615, Rua Antonio Rodrigues dos Santos, Nº 29, Bairro: Centro, CEP: 58.540-000, Cidade: Sumé/PB, para prestar serviço de limpeza e aplicação de dicloro puro, e desinfetante hospitalar e essências para, limpeza, higienização e Desinfecção, em todas as ruas e em todos os prédios públicos, para ações de combate e prevenção, ao novo coronavírus (covid19). Todas as ações com acompanhamento e manuseio dos produtos, por um Químico Industrial, nos meses de agosto, setembro e outubro de 2020, na cidade de Livramento/PB, conforme termo de referência; Ratifico o correspondente procedimento e Adjudico o seu objeto a pessoa jurídica: IOA Serviços e Prod. M.Eireli-ME, CNPJ: 08.397.547/0001-84, Insc. Municipal: 4500615, com endereço comercial a Rua Antonio Rodrigues dos Santos, Nº 29, Bairro: Centro, CEP: 58.540-000, Cidade: Sumé/PB, com o valor de R$ 17.500(Dezessete mil e quinhentosreais) por cada aplicação, desta forma o valor total será de R$ 52.500,00 (Cinquenta e dois mil e quinhentos reais) pelas 03 (três) aplicações. Publique-se e Cumpra-se.

Livramento/PB, 03 de agosto de 2020.

Carmelita E. V. Sousa
Prefeita

PREFEITURA MUNICIPAL DE PEDRA BRANCA
AVISO DE JULGAMENTO DE HABILITAÇÃO E PROPOSTA DE PREÇOS
TOMADA DE PREÇOS Nº 000012/2020

A Prefeitura Municipal de Pedra Branca torna público, para conhecimento dos interessados através da comisso de licitação, o resultado de julgamento de Habilitação e Proposta de Preços, atendendo ao art. 109, I "a" da lei nº 8.666/93. Foram consideradas Vencedoras as empresas:MARIA DE FATIMA LOPES DE OLIVEIRA EIRELI -CNPJ 27.428.247/0001-60, ANDRE ALEXANDRE DO NASCIMENTO MEI – CNPJ nº 36.562.942/0001-00

Pedra Branca-PB, 24 de Agosto de 2020.

Severino Luiz de Caldas
Presidente

PREFEITURA MUNICIPAL DE PEDRA BRANCA
EXTRATO TERMO DE RESCISÃO CONTRATUAL Nº 00014/2020

PROCEDIMENTO LICITATÓRIO: Pregão Presencial nº 00003/2020.
FUNDAMENTO LEGAL: Art. 78 da Lei nº 8.666/93 e cláusula Décima do Contrato nº 00014/2020.
CONTRATANTE: Prefeitura Municipal de Pedra Branca - CNPJ nº 08.889.826/0001-65
CONTRATADA: ULTRAMEGA – Distribuidora Hospitalar Ltda - CNPJ nº 21.596.736/0001-44
OBJETO: Rescisão Bilateral do Contrato nº 00014/2020.

Pedra Branca-PB, 13 de Agosto de 2020

Alan Feliphe Bastos de Sousa
Prefeito

PREFEITURA MUNICIPAL DE PEDRA BRANCA
EXTRATO TERMO DE RESCISÃO CONTRATUAL RESTRITA A ITENS
CONTRATO Nº 00051/2020

PROCEDIMENTO LICITATÓRIO: Pregão Presencial nº 00016/2020.
FUNDAMENTO LEGAL: Art. 78 da Lei nº 8.666/93 e Cláusula Décima do Contrato nº 00051/2020.
CONTRATANTE: Prefeitura Municipal de Pedra Branca - CNPJ nº 08.889.826/0001-65
CONTRATADA: José Paulo Maia Esmeraldo Sobreira - ME - CNPJ nº 09.210.219/0001-90
OBJETO: Rescisão Bilateral do Contrato nº 00051/2020.

Pedra Branca-PB, 18 de Junho de 2020

Allan Feliphe Bastos de Sousa
Prefeito

Estado da Paraíba
Município de São José de Espinharas
Prefeitura Municipal
AVISO DE LICITAÇÃO PREGÃO ELETRÔNICO Nº 00007/2020

A Prefeitura Municipal de São José de Espinharas – PB, torna público a licitação sob modalidade Pregão Eletrônico, do tipo menor preço, para: Contratação de veículo tipo van para transporte de paciente em TFD, com motorista, destinado a Secretaria de Saúde do município de São José de Espinharas/PB. Data e horário do recebimento das propostas: até às 10:15 horas do dia 04/09/2020. Data e horário do início da disputa: 10:30 horas do dia 04/09/2020. Fundamento legal: Lei Nº 10.520/02, Decreto Nº 10.024/2019, Decreto Municipal de N° 124/2020, Lei Nº 8.666/1993 e subsidiárias. LOCAL: Portal de Compras Públicas – www.portaldecompraspublicas.com.br. Modo de Disputa: Aberto. Outros esclarecimentos poderão ser fornecidos na sede da Prefeitura Municipal, das 08:00 às 13:00hs, através do Setor de Licitação, na Praça Bossuet Wanderley, 61 - Centro - São José de Espinharas - PB.

São José de Espinharas – PB, 24 de Agosto de 2020.

DANILA FIRMINO DE LIMA COSTA AZEVEDO
Pregoeira

ESTADO DA PARAÍBA
PREFEITURA MUNICIPAL DE SÃO JOSÉ DE ESPINHARAS
ADJUDICAÇÃO
PREGÃO ELETRÔNICO Nº 00006/2020

Com base nos elementos constantes do processo correspondente e observadas as disposições da legislação vigente, referente ao Pregão Eletrônico nº 00006/2020, que objetiva: Aquisição de Medicamentos para os programas de assistência farmacêutica básica, programa de saúde mental e outros para distribuição gratuita nas unidades básicas de saúde do Município de São José do Espinharas/PB; ADJUDICO o seu objeto a: CIRÚRGICA MONTEBELLO LTDA, CNPJ 08.674.752/0001-40 -VALOR: R$ 16.020,00; NNMED - DISTRIBUICAO, IMPORTACAO E EXPORTACAO DE MEDICAMENTOS LTDA – CNPJ Nº 15.218.561/0001-39, VALOR: R$ 75.700,00; PHARMAPLUS LTDA, CNPJ Nº 03.817.043/0001-52, VALOR: R$ 46.400,00 - Valor Total: R$ 138.120,00.

São José de Espinharas, 18 de agosto de 2020.

DANILA FIRMINO DE LIMA COSTA AZEVEDO
Pregoeira Oficial

ESTADO DA PARAÍBA
PREFEITURA MUNICIPAL DE SÃO JOSÉ DE ESPINHARAS
HOMOLOGAÇÃO
PREGÃO ELETRÔNICO Nº 00006/2020

Após analisados todos os atos e adjudicados todos os itens referentes ao presente pregão, homologo o presente processo e autorizo a despesa, para Aquisição de Medicamentos para os programas de assistência farmacêutica básica, programa de saúde mental e outros para distribuição gratuita nas unidades básicas de saúde do Município de São José do Espinharas/PB; ADJUDICO o seu objeto a: CIRÚRGICA MONTEBELLO LTDA, CNPJ 08.674.752/0001-40 -VALOR: R$ 16.020,00; NNMED - DISTRIBUICAO, IMPORTACAO E EXPORTACAO DE MEDICAMENTOS LTDA – CNPJ Nº 15.218.561/0001-39, VALOR: R$ 75.700,00; PHARMAPLUS LTDA, CNPJ Nº 03.817.043/0001-52, VALOR: R$ 46.400,00 - Valor Total: R$ 138.120,00.

São José de Espinharas, 19 de agosto de 2020.

ANTÔNIO GOMES DA COSTA NETTO
Prefeito

ESTADO DA PARAÍBA
PREFEITURA MUNICIPAL DE SANTA CECÍLIA
AVISO DE LICITAÇÃO
PREGÃO PRESENCIAL Nº 00026/2020

Torna público que fará realizar através da Pregoeira Oficial e Equipe de Apoio, sediada na Av. Santa Cecília, 140 - Centro - Santa Cecília - PB, às 09:30 horas do dia 04 de Setembro de 2020, licitação modalidade Pregão Presencial, do tipo menor preço, para: Prestação de serviços bancários de gerenciamento e processamento da folha de pagamento dos servidores públicos municipais ativos e contratados em caráter emergencial da administração direta do Município de Santa Cecília – PB, pelo prazo de 60 (sessenta) meses, consoante o disposto neste Edital e nos seus Anexos. Recursos: previstos no orçamento vigente. Fundamento legal: Decreto Municipal nº 185/11; e legislação pertinente, consideradas as alterações posteriores das referidas normas. Informações: no horário das 08:00 as 12:00 horas dos dias úteis, no endereço supracitado. Telefone: (083) 3642.1006. E-mail: licitacao@santacecilia.gov.pb.br. Edital: www.tce.pb.gov.br.

Santa Cecília - PB, 24 de Agosto de 2020

ROSIANE LIVRAMENTO DA SILVA TRINDADE
Pregoeira Oficial

ESTADO DA PARAÍBA
PREFEITURA MUNICIPAL DE SANTO ANDRÉ
HOMOLOGAÇÃO E ADJUDICAÇÃO
TOMADA DE PREÇOS Nº 00001/2020

Nos termos do relatório final apresentado pela Comissão Permanente de Licitação e observado o parecer da Assessoria Jurídica, referente a Tomada de Preços nº 00001/2020, que objetiva: SERVIÇOS REFORMA DE AMPLIAÇÃO DO SANGRADOURO DA BARRAGEM DO PAU CAIDO; HOMOLOGO o correspondente procedimento licitatório e ADJUDICO o seu objeto a: CONSTRUTORA GONCALVES LTDA - R$ 53.879,78.

Santo André - PB, 24 de Agosto de 2020

JOSE DE ARIMATEIA PORTO MARTINS
Prefeito

ESTADO DA PARAÍBA
PREFEITURA MUNICIPAL DE SANTO ANDRÉ
EXTRATO DE CONTRATO

OBJETO: SERVIÇOS REFORMA DE AMPLIAÇÃO DO SANGRADOURO DA BARRAGEM DO PAU CAIDO. FUNDAMENTO LEGAL: Tomada de Preços nº 00001/2020. DOTAÇÃO: 20.606.1008.1111 IMPLANTAR O SANGRADOURO DO AÇUDE DO PAU CAÍDO Recursos Próprios do Município de Santo André:. VIGÊNCIA: até o final do exercício financeiro de 2020. PARTES CONTRATANTES: Prefeitura Municipal de Santo André e: CT Nº 00039/2020 - 24.08.20 - CONSTRUTORA GONCALVES LTDA - R$ 53.879,78

ESTADO DA PARAÍBA
PREFEITURA MUNICIPAL DE SANTO ANDRÉ
HOMOLOGAÇÃO E ADJUDICAÇÃO
TOMADA DE PREÇOS Nº 00002/2020

Nos termos do relatório final apresentado pela Comissão Permanente de Licitação e observado o parecer da Assessoria Jurídica, referente a Tomada de Preços nº 00002/2020, que objetiva: PAVIMENTACAO DE TRECHOS DAS RUAS MARIA AIRES DE OLIVEIRA E FRANCISCO COMES DE MEDEIROS, NA SEDE DESTE MUNICIPIO; HOMOLOGO o correspondente procedimento licitatório em favor de: NELCINA PEREIRA MOREIRA - R$ 48.461,41.

Santo André - PB, 24 de Agosto de 2020

JOSE DE ARIMATEIA PORTO MARTINS
Prefeito

ESTADO DA PARAÍBA
PREFEITURA MUNICIPAL DE SANTO ANDRÉ
EXTRATO DE CONTRATO

OBJETO: PAVIMENTACAO DE TRECHOS DAS RUAS MARIA AIRES DE OLIVEIRA E FRANCISCO COMES DE MEDEIROS, NA SEDE DESTE MUNICIPIO. FUNDAMENTO LEGAL: Tomada de Preços nº 00002/2020. DOTAÇÃO: 15.451.1004.1112 PAVIMENTACAO EM PARALELEPIPEDO DA RUA MARIA AIRES PARA 15.451.1004.1114 PAVIMENTAÇÃO PARALELEPIPEDOS R. FRANCISCO COSME DE OLIVEIR Recursos Próprios do Município de Santo André:. VIGÊNCIA: até 23/12/2020. PARTES CONTRATANTES: Prefeitura Municipal de Santo André e: CT Nº 00040/2020 - 25.08.20 - NELCINA PEREIRA MOREIRA - R$ 48.461,41.

ESTADO DA PARAÍBA
PREFEITURA MUNICIPAL DE SÃO JOÃO DO TIGRE
EXTRATO DE CONTRATOS

OBJETO: AQUISIÇÃO DE MATERIAL DE EXPEDIENTE. FUNDAMENTO LEGAL: Pregão Eletrônico nº 00005/2020. DOTAÇÃO: Recursos Próprios do Município de São João do Tigre: SECRETARIA DE ADMINISTRACAO – 04 122 2002 2004 MANUTENCAO DAS ATIVIDADES DE ADMINISTRACAO GERAL – 02.000 SECRETARIA DE FINANCAS – 04 124 2010 2008 MANUTENCAO DAS ATIVIDADES DE TESOURARIA E CONTABILIDADE – 03.000 SECRETARIA DE EDUCACAO – 12 361 2017 2063 MANUTENÇÃO DAS ATIVIDADES DO FUNDEB 40% – 12 361 2017 2014 MANUTENCAO DE ATIV. DA SEC. DE EDUCACAO–ENS.FUNDAMENTAL – 04.000 SECRETARIA DE SAUDE – 10 301 2006 2052 MANUTENÇÃO DAS ATIVIDADES DA SECRETARIA DE SAÚDE – 05.000 SECRETARIA DE INFRA–ESTRUTURA – 15 122 2035 2026 MANUTENÇÃO DA SECRETARIA DE INFRA–ESTRUTURA – 07.000 SECRETARIA DE DESENVOLVIMENTO – 08.000 SECRETARIA DE CULTURA, TURISMO – 04 122 2012 2044 MANUTENÇÃO DAS ATIVIDADES DA SEC. DE CULT. TURISMO E ESPORTE – 09.000 FUNDO MUNICIPAL DE DESENVOLVIM – 08 244 2014 2040 MANUTENÇÃO DAS ATIVIDADES DO FUNDO DE DESENVOLVIMENTO SOCIAL – 08 244 2014 2042 MANTER O PROGRAMA DE BOLSA FAMILIA – 10.000 FUNDO MUNICIPAL DE SAUDE – 10 301 2006 2020 MANUTENÇÃO DO FUNDO MUNICIPAL DE SAÚDE □ 33.90.30 – MATERIAL DE CONSUMO. VIGÊNCIA: até o final do exercício financeiro de 2020. PARTES CONTRATANTES: Prefeitura Municipal de São João do Tigre e: CT Nº 02501/2020 - 18.08.20 - GRAFICA E PAPELARIA MONSENHOR RODAS LTDA - R$ 102.238,30; CT Nº 02502/2020 - 18.08.20 - HC COMERCIO DE PAPELARIA E SERVIÇOS - EIRELI - R$ 580,00; CT Nº 02503/2020 - 18.08.20 - FRANCO & OLIVEIRA LTDA - R$ 3.019,80; CT Nº 02504/2020 - 18.08.20 - HUMAITA COMERCIO DE PAPEIS E ALIMENTOS EIRELI - R$ 6.490,00.

REPÚBLICA FEDERATIVA DO BRASIL
Eunápio Torres
6º SERVIÇO NOTARIAL E 2º REGISTRAL
Titular: Belª Maria Emilia Coutinho Torres de Freitas
EDITAL DE INTIMAÇÃO AO DEVEDOR FIDUCIANTE

Dra. MARIA EMILIA COUTINHO TORRES DE FREITAS, Oficial do Cartório de Registro de Imóveis da Zona Norte, seguindo as atribuições conferidas pelo Art. 26 da Lei 9.514/97, bem como pela credora do Contrato de Financiamento Imobiliário, registrado sob o nº 6/7, na matricula nº 4.462, com Alienação Fiduciária, referente ao imóvel tipo: PRÉDIO RESIDENCIAL SOB N.º 381, SITUADO NA AVENIDA ESPÍRITO SANTO, NO BAIRRO DOS ESTADOS, JOÃO PESSOA/PB, venho intimar os Senhores **JOSILENE DOS SANTOS SILVA** e **ROBSON MEDEIROS DE FIGUEIREDO**, para fins de cumprimento das obrigações contratuais que se encontram vencidas, sujeitas à atualização monetária, aos juros de mora até a data do efetivo pagamento e as despesas de cobrança, somando-se também, os encargos que vencerem neste período.

Assim, procedo a **INTIMAÇÃO** de Vossas Senhorias, para que se dirijam a este Cartório Eunápio Torres, situado na Rua Comendador Renato Ribeiro Coutinho, nº 300, Altiplano Cabo Branco, nesta capital, onde deverão efetuar a purga do débito, no prazo improrrogável de 15 (quinze) dias, contados a partir da data desta publicação. Na oportunidade, ficam Vossas Senhorias cientificadas que o não cumprimento da referida obrigação no prazo ora estipulado, garante o direito de consolidação da propriedade do imóvel em favor da credora fiduciária – **BANCO SANTANDER (BRASIL) S/A** – nos termos do Art. 26 § 7º da Lei 9.514/97. Eu, ( ) Leonardo Santos do Nascimento, o digitei. João Pessoa, 28 de julho de 2020.

Atenciosamente,

Oficial do Registro de Imóveis
Eunápio Torres – Serviço Notarial e Registral

Eunapio Torres
6º SERVIÇO NOTARIAL E 2º REGISTRAL
Belª Maria Emilia Coutinho Torres de Freitas
Tabeliã-Oficial do Registro de Imóveis
Belª Maria de Lourdes Coutinho Torre de Freitas
Bel. Francisco Evangelista de Freitas Júnior
Substitutos
Av. Com. Renato Ribeiro Coutinho, Nº 300
Altiplano Cabo Branco

Eunápio Torres

REPÚBLICA FEDERATIVA DO BRASIL
Eunápio Torres
6º SERVIÇO NOTARIAL E 2º REGISTRAL
Titular: Belª Maria Emilia Coutinho Torres de Freitas
EDITAL DE INTIMAÇÃO AO DEVEDOR FIDUCIANTE

Dra. MARIA EMILIA COUTINHO TORRES DE FREITAS, Oficial do Cartório de Registro de Imóveis da Zona Norte, seguindo as atribuições conferidas pelo Art. 26 da Lei 9.514/97, bem como pela credora do Contrato de Financiamento Imobiliário nº **071799230010487**, registrado sob o nº 9/10, na matrícula nº 104.543, com Alienação Fiduciária, referente ao imóvel tipo: UNIDADE AUTÔNOMA Nº 3001, DO EDIFÍCIO RESIDENCIAL SPAZIO DI VERONA, SITUADO A AVENIDA SAPÉ, SOB Nº 901, NO BAIRRO DE MANAÍRA, JOÃO PESSOA/PB, venho intimar os Senhores **ALLYSANDRA DELMAS NUNES SAEGER** e **MAX FREDERICO SAEGER GALVÃO FILHO**, para fins de cumprimento das obrigações contratuais que se encontram vencidas, sujeitas à atualização monetária, aos juros de mora até a data do efetivo pagamento e as despesas de cobrança, somando-se também, os encargos que vencerem neste período.

Assim, procedo a **INTIMAÇÃO** de Vossas Senhorias, para que se dirijam a este Cartório Eunápio Torres, situado na Rua Comendador Renato Ribeiro Coutinho, nº 300, Altiplano Cabo Branco, nesta capital, onde deverão efetuar a purga do débito, no prazo improrrogável de 15 (quinze) dias, contados a partir da data desta publicação. Na oportunidade, ficam Vossas Senhorias cientificadas que o não cumprimento da referida obrigação no prazo ora estipulado, garante o direito de consolidação da propriedade do imóvel em favor da credora fiduciária – **BANCO SANTANDER (BRASIL) S/A** – nos termos do Art. 26 § 7º da Lei 9.514/97. Eu, ( ) Leonardo Santos do Nascimento, o digitei. João Pessoa, 04 de junho de 2020.

Atenciosamente,

Oficial do Registro de Imóveis
Eunápio Torres – Serviço Notarial e Registral

Eunapio Torres
6º SERVIÇO NOTARIAL E 2º REGISTRAL
Belª Maria Emilia Coutinho Torres de Freitas
Tabeliã-Oficial do Registro de Imóveis
Belª Maria de Lourdes Coutinho Torre de Freitas
Bel. Francisco Evangelista de Freitas Júnior
Substitutos
Av. Com. Renato Ribeiro Coutinho, Nº 300
Altiplano Cabo Branco

Eunápio Torres

REPÚBLICA FEDERATIVA DO BRASIL
Eunápio Torres
6º SERVIÇO NOTARIAL E 2º REGISTRAL
Titular: Belª Maria Emília Coutinho Torres de Freitas
EDITAL DE INTIMAÇÃO AO DEVEDOR FIDUCIANTE

Dra. MARIA EMILIA COUTINHO TORRES DE FREITAS, Oficial do Cartório de Registro de Imóveis da Zona Norte, seguindo as atribuições conferidas pelo Art. 26 da Lei 9.514/97, bem como pela credora do Contrato de Financiamento Imobiliário, registrado sob o nº 1/2, na matrícula nº 102.380, com Alienação Fiduciária, referente ao imóvel tipo: UNIDADE AUTÔNOMA SOB Nº 1501, DO EDIFÍCIO DIMENSIONAL HOME SERVICE, SITUADO NA AVENIDA MANOEL MORAIS, SOB º 580, ESQUINA COM A AVENIDA JOÃO CANCIO DA SILVA, NO BAIRRO MANAÍRA, JOÃO PESSOA/PB, venho intimar a Senhora **ADRIANA TORREÃO DE LIMA**, para fins de cumprimento das obrigações contratuais que se encontram vencidas, sujeitas à atualização monetária, aos juros de mora até a data do efetivo pagamento e as despesas de cobrança, somando-se também, os encargos que vencerem neste período.

Assim, procedo a **INTIMAÇÃO** de Vossa Senhoria, para que se dirija a este Cartório Eunápio Torres, situado na Rua Comendador Renato Ribeiro Coutinho, nº 300, Altiplano Cabo Branco, nesta capital, onde deverá efetuar a purga do débito, no prazo improrrogável de 15 (quinze) dias, contados a partir da data desta publicação. Na oportunidade, fica Vossa Senhoria cientificada que o não cumprimento da referida obrigação no prazo ora estipulado, garante o direito de consolidação da propriedade do imóvel em favor do credor fiduciário – **BANCO SANTANDER (BRASIL) S/A** – nos termos do Art. 26 § 7º da Lei 9.514/97. Eu, ( ) Leonardo Santos do Nascimento, o digitei. João Pessoa, 28 de julho de 2020.

Atenciosamente,

Oficial do Registro de Imóveis
Eunápio Torres – Serviço Notarial e Registral

Eunapio Torres
6º SERVIÇO NOTARIAL E 2º REGISTRAL
Belª Maria Emília Coutinho Torres de Freitas
Tabeliã-Oficial do Registro de Imóveis
Belª Maria de Lourdes Coutinho Torre de Freitas
Bel. Francisco Evangelista de Freitas Júnior
Substitutos
Av. Com. Renato Ribeiro Coutinho, Nº 300
Altiplano Cabo Branco

Eunápio Torres

ESTADO DA PARAÍBA
PREFEITURA MUNICIPAL DE SÃO JOÃO DO TIGRE
HOMOLOGAÇÃO E ADJUDICAÇÃO
PREGÃO ELETRÔNICO Nº 00005/2020

Nos termos do relatório final apresentado pela Comissão Permanente de Licitação e observado o parecer da Assessoria Jurídica, referente nº 00005/2020, que objetiva: AQUISIÇÃO DE MATERIAL DE EXPEDIENTE; HOMOLOGO o correspondente procedimento licitatório e ADJUDICO o seu objeto a: FRANCO & OLIVEIRA LTDA - R$ 3.019,80; GRAFICA E PAPELARIA MONSENHOR RODAS LTDA - R$ 102.238,30; HC COMERCIO DE PAPELARIA E SERVIÇOS – EIRELI - R$ 580,00; HUMAITA COMERCIO DE PAPEIS E ALIMENTOS EIRELI - R$ 6.490,00.

São João do Tigre - PB, 18 de Agosto de 2020

JOSÉ MAUCELIO BARBOSA
Prefeito

ESTADO DA PARAÍBA
PREFEITURA MUNICIPAL DE SÃO JOÃO DO TIGRE
EXTRATO DE ADITIVO

OBJETO: CONTRATAÇÃO DE EMPRESA DO RAMO DA CONSTRUÇÃO CIVIL PARA A EXECUÇÃO CIVIL PARA A EXECUÇÃO DOS SERVIÇOS DE SISTEMA DE ABASTECIMENTO DE ÁGUA: ADUÇÃO, REERVAÇÃO, REDE DE DISTRIBUIÇÃO E LIGAÇÕES DOMICILIARES, NO DISTRITO DE SANTA MARIA, MUNICÍPIO DE SÃO JOÃO DO TIGRE. FUNDAMENTO LEGAL: Dispensa nº DP00004/2019. ADITAMENTO: Dar continuidade a execução do objeto contratado. PARTES CONTRATANTES: Prefeitura Municipal de São João do Tigre e: CT Nº 01201/2019 - Servicon - Servicos e Construcoes Civis Ltda - 3º Aditivo - prorroga o prazo até o final do exercício financeiro de 2020. ASSINATURA: 24.07.20

ESTADO DA PARAÍBA
PREFEITURA MUNICIPAL DE SÃO BENTINHO
AVISO DE LICITAÇÃO
TOMADA DE PREÇOS Nº 002/2020

OBJETO: Contratação de empresa para execução de obra de construção da garagem municipal de São Bentinho/PB. Data e local, às 09h00min do dia 10/09/2020, na sala de reunião da CPL, na Rua Francisco Felinto dos Santos, Anexo a Sede da Prefeitura, s/n, Centro, São Bentinho - PB. Informações: no horário das 08h00min Às 12h00min dos dias úteis, no endereço supracitado. Telefone: (83) 9.9877-9500. E-mail: saobentinhopb.licitacoes@gmail.com. Edital: www.saobentinho.pb.gov.br; www.tce.pb.gov.br.

São Bentinho - PB, 24 de agosto de 2020.

MARIA EDNA DA NÓBREGA SILVA
Presidente da CPL

ESTADO DA PARAÍBA
PREFEITURA MUNICIPAL DE SERTAOZINHO
AVISO DE LICITAÇÃODESERTA
PREGAO PRESENCIALNº 30/2020

Torna público através daCPL,que a Sessão Pública realizada, às 09:00horas do dia 09h00m, na modalidade SUPRACITADA, do tipo menor preço, para: Aquisição parcelada de Complexo Polivitamínico para a Farmácia Básica, foiDESERTA. Fundamento legal: Lei 10.520 de 2002 subsidiada pela Lei federal nº 8.666/1993 e suas alterações posteriores. Informações: no horário das 08:00 as 12:00 horas dos dias úteis, no endereço supracitado.
Telefone: (83) ....
Email: prefeituradesertaozinhopb@gmail.com

SERTAOZINHO- PB, 24de agostode 2020.

CAMILA DA SILVA NASCIMENTO
PREGOEIRA

ESTADO DA PARAÍBA
PREFEITURA MUNICIPAL DE SOLEDADE
HOMOLOGAÇÃO E ADJUDICAÇÃO
TOMADA DE PREÇOS Nº 00003/2020

Nos termos do relatório final apresentado pela Comissão Permanente de Licitação e observado o parecer da Assessoria Jurídica, referente a Tomada de Preços nº 00003/2020, que objetiva: CONTRATAÇÃO DE EMPRESA PARA EXECUÇÃO DE PAVIMENTAÇÃO EM PARALELEPÍPEDO EM DIVERSOS LOGRADOUROS NO BAIRRO NOVA OLINDA NO MUNICÍPIO DE SOLEDADE–PB – CONTRATO DE REPASSE Nº 1064031–83; HOMOLOGO o correspondente procedimento licitatório e ADJUDICO o seu objeto a: VSMA SERVICOS DE ENGENHARIA EIRELI - R$ 226.168,44.

Soledade - PB, 24 de agosto de 2020
GERALDO MOURA RAMOS
Prefeito

ESTADO DA PARAÍBA
PREFEITURA MUNICIPAL DE SOLEDADE
AVISO DE LICITAÇÃO
PREGÃO ELETRÔNICO Nº 00003/2020

Torna público que fará realizar através do Pregoeiro Oficial e Equipe de Apoio, sediada na Rua José Francisco de Araújo, 62 - Centro - Soledade - PB, às 14:00 horas do dia 31 de Agosto de 2020, por meio do site www.portaldecompraspublicas.com.br, licitação modalidade Pregão Eletrônico, do tipo menor preço, restrita à participação de Microempresas, Empresas de Pequeno Porte e Equiparados, para: AQUISIÇÃO DE TESTE RÁPIDO PARA ENFRENTAMENTO DA PANDEMIA DE SAÚDE PÚBLICA DE IMPORTÂNCIA INTERNACIONAL DECORRENTE DO CORONAVÍRUS – COVID–19. Recursos: previstos no orçamento vigente. Fundamento legal: Lei Federal nº 10.520/02 e subsidiariamente a Lei Federal nº 8.666/93; Lei Complementar nº 123/06; Decreto Federal nº 5.450/05; e legislação pertinente, consideradas as alterações posteriores das referidas normas; e ainda, especialmente, a Lei Federal nº 13.979/20, alterada. Informações: no horário das 07:00 as 13:00 horas dos dias úteis, no endereço supracitado. Telefone: (083) 3383–1725/1094. E-mail: prefeiturasoledadepb@gmail.com.

Soledade - PB, 24 de Agosto de 2020
RAFAEL LUIZ JOSÉ ARAÚJO SOUTO BATISTA
Pregoeiro Oficial

PREFEITURA MUNICIPAL DE SANTA LUZIA-PB
EXTRATO DO RESULTADO DA ANÁLISE DAS PROPOSTAS DE PREÇOS
TOMADA DE PREÇOS Nº 00004/2020

A Comissão Permanente de Licitação do Município de Santa Luzia/PB, através da sua Presidente, torna público aos interessados o Resultado do Julgamento das Propostas de Preços que objetiva: Contratação de empresa especializada para conclusão da reforma do prédio sede da Prefeitura Municipal de Santa Luzia/PB. Consideradas as observações apontadas durante o processo e analisados os elementos apresentados, passou a informar a classificação dos licitantes após a análise das propostas de preços, conforme abaixo:

1° LUGAR: MG CONSTRUCOES E SERVICOS LTDA - Valor: R$ 379.236,77;
2° LUGAR: L R M CONSTRUCOES E EMPREENDIMENTOS LTDA - Valor: R$ 382.771,20;
3° LUGAR: ARRIMO ENGENHARIA LTDA - Valor: R$ 407.093,51;
4° LUGAR: COVALE CONSTRUCOES E SERVICOS EIRELI - Valor: R$ 437.082,01

Considerações da comissão: Licitantes desclassificados por não atender o instrumento convocatório: - GERPLAN ENGENHARIA LTDA - CNPJ: 36.240.305/0001-18 - suprimiu da planilha orçamentária o item 12.6 (revestimento em pedra São Tomé), quantidade inferior ao orçamento no item 15.8 (limpeza final da obra); - OBRAPLAN EMPRESA DE LIMPEZA E CONSERVACAO URBANA LTDA - CNPJ: 26.764.981/0001-37 - (não apresentou a composição dos encargos sociais, ficando em desacordo com o item 7.2, letra h, do edital); - SOMOS CONSTRUÇÕES EIRELI - CNPJ: 35.042.630/0001-03 - no item 2.1 (Escavação manual de vala para viga baldrame, com previsão de forma - apresentou valor unitário superior ao orçamento). Considerados os valores ofertados pelos proponentes, devidamente registrado no correspondente Mapa de Apuração, as observações apontadas durante o processo e os critérios definidos no instrumento convocatório, ao final da sessão, produziu-se o seguinte resultado: Licitante que apresentou melhor valor e respectivo valor total da contratação: MG CONSTRUCOES E SERVICOS LTDA, Valor Total: R$ 379.236,77 (trezentos e setenta e nove mil, duzentos e trinta e seis reais e setenta e sete centavos). (observação: A empresa apresentou Certidão Estadual vencida na fase de habilitação (item 8.3.4), porém comprovou condição de ME, se vencedora no certame será concedido o prazo para apresentação da nova certidão, conforme item 6.2, alínea c do edital). A Presidente informa aos licitantes que a documentação está a disposição dos mesmos e que a partir da publicação da análise deste julgamento está aberto o prazo recursal mediante o que o preceitua o artigo 109, Inciso I, da Lei 8.666/93. Maiores informações poderão ser obtidas junto a Comissão Permanente de Licitação, na sede temporária da Prefeitura Municipal, situada na Rua Caboclo Abel, s/n° – Bairro Antônio Bento de Morais, na cidade de Santa Luzia/PB – CEP 58.600-000, no horário 08:00 às 12:00hs dos dias úteis. Telefone: (83) 3461-2299. E-mail: licitacao@santaluzia.pb.gov.br.

Santa Luzia/PB, 24 de agosto de 2020.
MARIA DO SOCORRO NÓBREGA CABRAL
Presidente

RÁDIO BORBOREMA S.A. CNPJ Nº 08.811.648/0001-50 - NIRE 25.3.0000344-8 - EDITAL DE CONVOCAÇÃO DE ASSEMBLEIA GERAL EXTRAORDINÁRIA - Rádio Borborema S.A. ("Companhia"), por meio do seu Conselho de Administração, com base no art. 14 do Estatuto Social da Companhia, CONVOCA, por meio do presente Edital, todos os acionistas para a Assembleia Geral Extraordinária, a ser realizada, em segunda convocação, na sede da Companhia, na Rua Venâncio Neiva, nº 287, Edif. J Rique, bairro Centro, município de Campina Grande, estado da Paraíba, CEP 58.100-060, no dia 27 de agosto de 2020, às 17:00 horas, tendo como ordem do dia (i) Aprovação das alterações das cláusulas do Estatuto Social da Companhia, especificamente referentes às seguintes matérias: (a) extinção do Conselho de Administração, com a consequente destituição de todos os seus membros; (b) alteração da estrutura da administração da Companhia; (c) ajustes necessários na redação das demais cláusulas do Estatuto Social; e (d) reforma e atualização do Estatuto Social; e (e) aprovação da consolidação do novo texto do Estatuto Social; (ii) Eleição dos membros da Diretoria da Companhia; e (iii) Autorização para que os administradores da Companhia tomem as providências necessárias para a formulação das deliberações tomadas nesta Assembleia. Campina Grande, estado da Paraíba, 22 de agosto de 2020. Conselho de Administração da Companhia: Candido Pinheiro Koren de Lima, Jorge Fontoura Pinheiro Koren de Lima, Candido Pinheiro Koren de Lima Júnior, Ana Christina Fontoura Koren de Lima e Geraldo Luciano Mattos Júnior.

FEDERAÇÃO PARAIBANA DE FUTEBOL
Federação Paraibana de Futebol
Av. Deputado Odon Bezerra, 580, Tambiá, João Pessoa – PB, CEP 58020-500 – CNPJ: 08.952.616/0001-74
Fone 83.3241-4435 E-mail: pb.presidencia@cbf.com.br www.federacaoparaibanadefutebol.com

Ref.: HOMOLOGAÇÃO CAMPEONATO PARAIBANO DA 1ª DIVISÃO 2020

Venho através deste, HOMOLOGAR o título de Campeão e Vice-Campeão Paraibano da Primeira Divisão/2020 para o Treze Futebol Clube e Campinense Clube, respectivamente, como também os rebaixados Sport Club Lagoa Seca e Centro Sportivo Paraibano (CSP). Portanto, para todos os efeitos legais, as equipes do Sport Club Lagoa Seca e do Centro Sportivo Paraibano (CSP) estão aptas a participarem do Campeonato Paraibano da Segunda Divisão/2021.

Atenciosamente,

João Pessoa, 15 de Agosto de 2020.
MICHELLE RAMALHO
Presidente

SECRETARIA DE ESTADO DA EDUCAÇÃO E DA CIÊNCIA E TECNOLOGIA — Somos todos PARAÍBA Governo do Estado

COMISSÃO PERMANENTE DE INQUÉRITO
Comissão de Sindicância
Edital deINTIMAÇÃO nº 39

O presidente da Comissão de Sindicância, no uso das atribuições que lhe foram conferidas por meio da portaria nº 558 de 01 de julhode 2020,publicada no D.O.E. de 24 dejulho de 2020, RESOLVE:

INTIMARo Sr.Ronniery Regis Gomes Francisco, matrícula nº 083.813-6,a comparecer perante esta Comissão no dia 03de setembro de 2020, às 08:30h, a fim de participar de AUDIÊNCIA na condição deINVESTIGADOno Processo de nº0025308-0/2019,instrução nº 0008148-3/2020,que objetiva apurar irregularidades praticadas pela vice gestora da EEEFM ENGENHEIRO JOSÉ D'AVILA LINS, pertencente à circunscrição da 1ª Gerência Regional de Ensino.

João Pessoa, 24de agostode 2020
Bela. Nathalyakleidy Luciano Rodrigues
Presidente da Comissão de Sindicância

SECRETARIA DE ESTADO DA EDUCAÇÃO E DA CIÊNCIA E TECNOLOGIA — Somos todos PARAÍBA Governo do Estado

COMISSÃO PERMANENTE DE INQUÉRITO
Comissão de Sindicância
EDITAL DE CHAMAMENTO Nº 40

A Presidente da Comissão de Sindicância, no uso das atribuições que lhe foram conferidas por meio da Portaria nº 537 de 17 de junho de 2020, publicada no D.O.E de 20 de junho de 2020, RESOLVE:

INTIMAR o (a) Sr. (a) Moisés de Sousa Amorim,matrícula nº 88.659-9, a fim de comparecer perante esta Comissão no dia 01 de setembrode 2020, às 10h30, com a finalidade de participar de AUDIÊNCIA DE INSTRUÇÃO na condição de TESTEMUNHA em sede do Processo de Sindicância n° 0011774-2/2019, 0012363-6/2020, que objetiva apurar denúncia de supostas irregularidades ocorridas na EEEFM Professor Geraldo Lafayete Bezerra, localizada no município de João Pessoa, pertencente à circunscrição da 1ª GRE.

O Processo Administrativo Disciplinar, encontra-se disponível nesta CPI/SEECT, para que Vossa Senhoria tenha ciência do seu teor, sendo-lhe assegurado, vistas e/ou copias no horário das segundas as sextas-feiras, das 08:00h às 13:00h.

João Pessoa, 24 de agostode 2020
NATHALYA KLEIDY LUCIANO RODRIGUES
Presidente da Comissão de Sindicância

SUPLAN — Somos todos PARAÍBA Governo do Estado

AVISO DE CONVOCAÇÃO
EDITAL DA TOMADA DE PREÇOS N.º 075/2020
REGISTRO Nº 20-01013-4

OBJETO: CONSTRUÇÃO DO LABORATÓRIO (MOD.2) E GINÁSIO COBERTO E MANUTENÇÃO DA ESCOLA E.E.F.M JOSÉ VITORINO DE MEDEIROS, EM SOSSEGO - PB.

Regime de Execução: Empreitada por Preço Unitário. Tipo: Menor Preço. Valor do Edital: R$ 10,00. Local: Rua Feliciano Cirne, n° 326, bairro de Jaguaribe, João Pessoa – Paraíba. Fone: (83) 3218–5282/98647-4578: E-mail: cpl.suplan@gmail.com. Entrega das Propostas: 11 de setembro de 2020 às 09h00hrs.

João Pessoa, 24 de agosto de 2020.
Alexandre Dinoá Duarte Guerra
Presidente da CPL

SUPLAN — Somos todos PARAÍBA Governo do Estado

AVISO DE CONVOCAÇÃO
EDITAL DA TOMADA DE PREÇOS N.º 076/2020
REGISTRO Nº 20-01010-9

OBJETO: CONSTRUÇÃO DO GINÁSIO COBERTO COM VESTIÁRIO, ADEQUAÇÃO E URBANIZAÇÃO DA ESCOLA E.E.F.M CELSO MARIZ, EM SOUSA - PB.

Regime de Execução: Empreitada por Preço Unitário. Tipo: Menor Preço. Valor do Edital: R$ 10,00. Local: Rua Feliciano Cirne, n° 326, bairro de Jaguaribe, João Pessoa – Paraíba. Fone: (83) 3218–5282/98647-4578: E-mail: cpl.suplan@gmail.com. Entrega das Propostas: 11 de setembro de 2020 às 10h30hrs.

João Pessoa, 24 de agosto de 2020.
Alexandre Dinoá Duarte Guerra
Presidente da CPL

SUPLAN — Somos todos PARAÍBA Governo do Estado

AVISO DE CONVOCAÇÃO
EDITAL DA CONCORRÊNCIA N.º 011/2020
REGISTRO Nº 20-01021-6

OBJETO: CONCLUSÃO DA REFORMA E ADEQUAÇÃO DE UM PRÉDIO PARA IMPLANTAÇÃO DA ESCOLA TÉCNICA DE ARTES, EM JOÃO PESSOA - PB. (ANTIGA CENTRAL DE POLÍCIA).

Regime de Execução: Empreitada por Preço Unitário. Tipo: Menor Preço. Valor do Edital: R$ 10,00. Local: Rua Feliciano Cirne, n° 326, bairro de Jaguaribe, João Pessoa – Paraíba. Fone: (83) 3218–5282/98647-4578: E-mail: cpl.suplan@gmail.com. Entrega das Propostas: 25 de setembro de 2020 às 09h00hrs.

João Pessoa, 24 de agosto de 2020.
Alexandre Dinoá Duarte Guerra
Presidente da CPL

COMUNICADO DE FALECIMENTO DE PESSOA NÃO IDENTIFICADO

O Instituto de Polícia Científica do Estado da Paraíba comunica que se encontra nas dependências do Núcleo de Medicina Odontologia Legal, NUMOL, da cidade de João Pessoa-PB, um corpo de pessoa não reclamada identificada como sendo do nacional Walter Gaudêncio Cavalcante, registrado sob o número: 03010104202002422, NIC 2018-5113, sexo, masculino, com idade aproximada de 68 anos, cor pardo clara, cabelos lisos e grisalhos, estatura 165cm, constituição física boa, sem sinais particulares; Falecido em via pública no bairro dos Bancários, nesta Capital. Informações adicionais estão disponíveis no NUMOL, sito à Rua Antônio Teotônio S/N, bairro do Cristo Redentor da cidade de João Pessoa-PB.

João Pessoa, 24 de agosto de 2020

Sindicato dos Trabalhadores Rurais de Campina Grande
Avenida Elpidio de Almeida, 960 - Catolé Campina Grande - PB
CNPJ: 08.706.806/0001-01 Fone: (83) 3337-1800
ELEIÇÕES SINDICAIS
AVISO RESUMIDO DO EDITAL

Será realizada eleição do Sindicato dos Trabalhadores Rurais de Campina Grande, no dia 25 de outubro de 2020, no período de 08:00 às 16:00 horas, para composição da sua Diretoria, Conselho Fiscal e Delegados Representantes e respectivos suplentes junto ao Conselho da Federação dos Trabalhadores Rurais Agricultores e Agricultoras Familiares do Estado da Paraíba – FETAG-PB. As mesas coletoras de votos serão instaladas nos seguintes locais: Av. Elpídio de Almeida, 960 - Catolé (Sede) e nos Distritos de Galante (Escola Municipal Monsenhor Sales) e São José da Mata (casa paroquial) – Campina Grande – PB. O registro de chapas deverá ser apresentado à Secretaria da Entidade, no horário de 08:00 as 14:00h, no período de 15 (quinze) dias, a contar da publicação deste Aviso em Jornal. O Edital de Convocação encontra-se afixado na Sede do Sindicato, no Escritório da EMATER, na Escola Municipal Monsenhor Sales - Distrito de Galante e na Delegacia Sindical e Casa Paroquial de São José da Mata. Campina Grande - PB, 25 de agosto de 2020.
Maria Adelino da Silva
Presidente

SINDICATO DOS TRABALHADORES RURAIS DE OLHO D'ÁGUA - PB
RUA: José de Souza Costa, 31 – Centro – CEP: 58.760-000 - Olho D'Água/PB
CNPJ: 09.183.146/0001-94
ELEIÇÕES SINDICAIS
AVISO RESUMIDO DO EDITAL

Será realizada eleição do Sindicato dos Trabalhadores Rurais de Olho D'Água, no dia 03 de outubro de 2020, no período das 08:00h às 15:00h, na Rua Jose de Souza Costa, 31 – Centro – Olho D'Água/PB, para composição da sua Diretoria, Conselho Fiscal e Delegados Representantes e respectivos Suplentes junto ao Conselho Deliberativo da Federação dos Trabalhadores Rurais Agricultores e Agricultoras Familiares do Estado da Paraíba – FETAG-PB, devendo o registro de chapas ser apresentado à Secretaria da Entidade, no horário das 08:00h às 12:00h e de 14:00h às 16:00 horas, no período de 15 (QUINZE) dias, a contar da publicação deste Aviso em Jornal. O Edital de Convocação encontra-se afixado na Sede do Sindicato, na agência dos Correios, na EMPAER e na Secretaria de Saúde do Município.

Olho D'Água - PB, 25 de agosto de 2020.
MARLUCE DE SOUSA COSTA LEITE
Presidente

SECRETARIA DE ESTADO DA INFRAESTRUTURA, DOS RECURSOS HÍDRICOS E DO MEIO AMBIENTE
DEPARTAMENTO DE ESTRADAS DE RODAGEM
COMISSÃO PERMANENTE DE LICITAÇÃO
TOMADA DE PREÇOS Nº 07/2020
Registro CGE Nº 20-00930-5
JULGAMENTO DA HABILITAÇÃO

O Departamento de Estradas de Rodagem do Estado da Paraíba - DER/PB, sediado a Av. José Américo de Almeida s/n, nesta Capital, através da Comissão Permanente de Licitação – CPL, comunica aos participantes da TOMADA DE PREÇOS Nº 07/2020 (Obras de Pavimentação da Rodovia Vicinal de Acesso ao Distrito de Malhada da Roça -Distrito do Município de São João do Cariri), que após análise detalhada na documentação, respaldada na legislação vigente e Edital da licitação em epígrafe, considera habilitada a Empresa: MAC MESQUITA ANDRADE CONSTRUÇÕES LTDA.

A CPL comunica que fica aberto o prazo recursal a partir da data desta publicação, e que a reunião para dar continuidade ao processo licitatório – abertura de Proposta(s) ou vista(s) ao(s) recurso(s) - conforme o caso, fica marcada para o dia 02/09/2020, às 10:00 horas.

João Pessoa, 24 de agosto de 2020.
Engº Sebastião Cirino da Silva
Presidente da Comissão Permanente de Licitação

AVISO RESUMIDO DE EDITAL
SINDSEC
EDITAL DE CONVOCAÇÃO DE ASSEMBLÉIA GERAL PROCESSO ELEITORAL

A Presidente do SINDSEC - Sindicato dos Servidores Públicos do Município de Cajazeirinhas-PB, no uso das atribuições que lhe são conferidas peloEstatuto da referida entidade sindical, CONVOCA todos os servidores públicos do município de Cajazeirinhas-PB, filiados na referida entidade sindical e aptos a votarem a participarem do processo eleitoral de escolha da Diretoria Executiva e do Conselho Fiscal, que ocorrerá dia 17/09/2020, das 08h00 às 13h00 horas, no Ginásio de Esportes Municipal "Ariana Valéria Queiroga Rodrigues de Lima", localizado à rua Antônio Ismael dos Santos, Cajazeirinhas-PB – CEP 58855-000, e que o registro de chapa concorrente se dará na sede do Sindsec, que ficará aberta no período de 25/08/2020 a 31/08/2020, das 08h00 às 11h00 horas, para registro de chapas concorrentes.

Cajazeirinhas, Estado da Paraíba, em 24 de agosto de 2020
Leânia Rodrigues de Almeida
Presidente
CPF nº 982.964.344-15

A COMPANHIA ESTADUAL DE HABITAÇÃO POPULAR - CEHAP-CNPJ/CPF Nº 09.111.618/0001-01, torna público que requereu a SUDEMA – Superintendência de Administração do Meio Ambiente, a RENOVAÇÃO DA LICENÇA DE INSTALAÇÃO – através do Proc. 2020-005848/TEC/LI-7451, para Conjunto Habitacional Popular com 800 unidades, no município de João Pessoa -PB.

A COMPANHIA ESTADUAL DE HABITAÇÃO POPULAR - CEHAP-CNPJ/CPF Nº 09.111.618/0001-01, torna público que requereu a SUDEMA – Superintendência de Administração do Meio Ambiente, a RENOVAÇÃO DA LICENÇA DE INSTALAÇÃO – através do Proc. 2020-005914/TEC/LI-7454, para Conjunto Habitacional Popular com 50 unidades, no município de Serra da Raiz -PB.

A COMPANHIA ESTADUAL DE HABITAÇÃO POPULAR - CEHAP-CNPJ/CPF Nº 09.111.618/0001-01, torna público que requereu a SUDEMA – Superintendência de Administração do Meio Ambiente, a RENOVAÇÃO DA LICENÇA DE INSTALAÇÃO – através do Proc. 2020-005936/TEC/LI-7455, para Conjunto Habitacional Popular, Cidade Madura, com 40 unidades, no município de Monteiro -PB.

PBGÁS – COMPANHIA PARAIBANA DE GÁS – CNPJ/CPF Nº 00.371.600/0001-66 Torna público que na data de 23/07/2020requereu a SUDEMA – Superintendência de Administração do Meio Ambiente, a Licença Prévia – Para a atividade de: Implantação de rede de Gás Natural para o Projeto Mangabeira Penha - João Pessoa UF: PB. Processo 2020-004621/TEC/LP-3364

PBGÁS – COMPANHIA PARAIBANA DE GÁS – CNPJ/CPF Nº 00.371.600/0001-66 Torna público que na data de 23/07/2020requereu a SUDEMA – Superintendência de Administração do Meio Ambiente, a Licença Prévia – Para a atividade de: Implantação de rede de Gás Natural para o Projeto Mangabeira Penha - João Pessoa UF: PB. Processo 2020-004621/TEC/LP-3364

MAGNO E FILHOS LTDA, CNPJ 12.224.867/0001-00, torna público que requereu a SEMAPA-Secretaria de Meio Ambiente, Pesca e Aquicultura de Cabedelo e Licença de Operação para a atividade de comércio atacadista de máquinas e equipamentos situado no endereçoAv José Ferreira de Moraes, 235, Renascer, Cabedelo, CEP: 58.108-186.

MARIA MARTA SANCHO DA SILVA SOUSA, CPF: 752.298.384-34 TORNA PÚBLICO QUE REQUEREU A SEMAPA – SECRETARIA DE MEIO AMBIENTE, PESCA E AQUICULTURA DE CABEDELO A RENOVAÇÃO DA LICENÇA DE OPERAÇÃO PARA UMA RESIDENCIA MULTIFAMILIAR SITUADA Á RUA PORTO ALEGRE, QD.26 RECANTO DO POÇO – CABEDELO.

A REDEPHARMA LTDA, CNPJ: 01.486.101/009-34 TORNA PUBLICO QUE RECEBEU DA SEMAM – SECRETARIA DO MEIO AMBIENTE, A LICENÇA AMBIENTAL PARA COMERCIO DE PRODUTOS FARMACÊUTICOS. SITUADA NA PRAÇA 1817, 80 – CENTRO, JOÃO PESSOA – PB.

EMPRESA PARAIBANA
DE COMUNICAÇÃO

A UNIÃO

Fazendo história
desde 1893

O jornal A União está diariamente com o leitor que gosta de estar bem informado sobre as principais notícias da Paraíba, do Brasil e do Mundo. São matérias diárias sobre economia, esportes, cultura e entrevistas com a credibilidade de um jornal com 127 anos de história

Fale com A UNIÃO

Peça o seu orçamento (83) 3218.6525
Reserve seu anúncio (83) 3218.6544
Faça a sua assinatura (83) 3218.6518
Sugestão de pauta? (83) 3218.6539
Diário Oficial (83) 3218.6533

A UNIÃO 127 anos

auniao.pb.gov.br
uniaogovpb
uniaogovpb@gmail.com