EMPRESA PARAIBANA DE COMUNICAÇÃO

A UNIÃO

130 Anos
Patrimônio da Paraíba

Ano CXXX Número 230 | R$ 2,50

João Pessoa, Paraíba - SEXTA-FEIRA, 27 de outubro de 2023

Fundado em 2 de fevereiro de 1893 no governo de Álvaro Machado

auniao.pb.gov.br | @jornalauniao

EMPRESA PARAIBANA DE COMUNICACAO S A
EPC:09366790000106

Assinado de forma digital por EMPRESA PARAIBANA DE COMUNICACAO S A
EPC:09366790000106
Dados: 2023.10.26 21:47:04 -03'00'

OPERAÇÃO NATIVIDADE

Fraudes na Previdência em CG dão prejuízo de R$ 13 milhões

Advogados e servidores do órgão realizavam concessões irregulares de salário maternidade rural. *Página 7*

Foto: Edson Matos

Mulheres realizam "Ato público pela vida" em JP

Evento, ontem, reuniu autoridades estaduais, municipais, da Justiça e das forças de segurança pública na luta contra o feminicídio. *Página 4*

Governador faz homenagens aos servidores estaduais

João Azevêdo participou de ações do Estado no Centro Administrativo em alusão à Semana do Servidor.

Página 13

Cresce número de assalariados na PB, em 2021, revela IBGE

Aumento foi de 6,8% de ocupados recebendo salários em relação a 2020, passando de 348 mil para 371 mil.

Página 17

■ "São Tomás de Aquino e Santo Agostinho disseram que, antes do conflito, 'o beligerante deve possuir justa intenção'. A melhor delas é não matar, mas todas as guerras matam".

Damião Ramos Cavalcanti

Página 2

■ "Há muitas pessoas se tratando contra ansiedade. Estamos nos acostumando a guardar as memórias no órgão apêndice, o celular, e as do cérebro estão atrofiando".

Nelson Barros

Página 10

■ "A vida profissional vez por outra me mantém na estrada. Mas para além dela, as viagens livres de ansiedade são as mais doidinhas. E eu as adoro. Mesmo que para perto de casa".

Sandra Raquew Azevêdo

Página 11

■ "O governo rompe com o negacionismo climático e defende a Amazônia e o fim do desmatamento até 2030. Seria suficiente para o Acordo Mercosul e União Europeia?".

Anna Beatriz Leite Henriques

Página 17

Foto: Ortilo Antônio

Vila Olímpica sedia 4ª Conferência da Juventude

Evento, realizado pelo governo estadual, pautou as demandas de políticas para jovens para os próximos quatro anos.

Página 19

Mãe mata filha de um ano após marido anunciar separação

Eliane, 27 anos, temia que sogra ficasse com a criança. Pai queria apenas guarda compartilhada.

Página 7

Bancos podem tomar imóveis de devedores em ato extrajudicial

Pela alienação fiduciária, credor pode assumir em cartório a propriedade do imóvel, decide STF.

Página 15

*Livro de tirinhas será lançado na Livraria **A União***

Autor goiano Caetano Cury apresenta a obra da série em tiras "Téo & O Mini Mundo". Amanhã, às 16h.

Página 9

Imagem: Caetano Cury/Divulgação

Cervejarias se reúnem para o 2º Oktoberfest

Festival de cervejas artesanais começa hoje, em Bananeiras, e vai até amanhã no Engenho da Reserva da Moenda.

Página 8

Editorial

A palavra-chave

Se a história nunca foi fácil, isso desde os primeiros passos da humanidade, a contemporaneidade não está para brincadeiras. Em variados graus e geografias, pessoas perdem a vida ou a têm tumultuada em consequência das desigualdades sociais, dos conflitos armados, dos preconceitos de diversa natureza e, para piorar, dos efeitos climáticos provocados pela intensa e progressiva devastação do meio ambiente.

O mundo tem agora a natureza contra si, e ela está brava. Não é hora, portanto, de se deflagrar novas guerras, e sim de se tentar, por exemplo, dividir melhor a riqueza das nações, gerar mais emprego e renda, restaurar e preservar o meio ambiente, eliminar os choques armados entre grupos ou países, levar de volta para a terra natal milhões de refugiados e garantir moradia e dignidade social também para milhões de "moradores de rua".

Não é tarefa fácil. Mas, em termos de perspectivas relacionadas à realidade regional, alguns primeiros passos estão sendo dados, no Brasil e na Paraíba, no sentido de superar ou pelo menos minimizar quadros negativos referentes às áreas socioeconômica e ambiental. A instalação do Conselho da Federação é um deles, vez que o objetivo da nova assembleia é "pactuar estratégias conjuntas entre Governo Federal, estados e municípios".

O que mira, em termos gerais, esta nova tentativa de união de esforços, no âmbito da gestão pública brasileira, presidida pelo senhor Luiz Inácio Lula da Silva? Exatamente "o desenvolvimento econômico sustentável e a redução das desigualdades sociais e regionais". Um diálogo envolvendo todos os níveis de governo em busca de soluções mais rápidas para os problemas do Brasil, como destacou o governador João Azevêdo.

Uma nova maneira de o Brasil institucional interagir com o povo, enxertando, por exemplo, democracia, carinho e sensibilidade neste exercício de boa governança - como ressaltou Lula -, tendo em vista a carência que tem o país - nas palavras do presidente -, de "paz, harmonia, estabilidade social e econômica". Ou seja, não há projeto governamental exitoso, caso ele não se sustente em um amor verdadeiro pelo país.

Na Paraíba, são dignas de nota várias ações desenvolvidas pelo Governo do Estado, a exemplo do projeto de capacitações regionais com as coordenadorias municipais de defesa civil, envolvendo 157 cidades. A meta é orientar gestores e coordenadores das defesas civis na emissão dos decretos por situação de emergência. União, sem dúvida, é uma palavra-chave para se decifrar o enigma social da Paraíba, do Brasil e do mundo.

Artigo

Mariana Moreira
moreiramariana@uol.com.br | Colaboradora

O anjo da vida

A barba branca e desgrenhada. O porte magro e retilíneo. A pele trigueira e endurecida pelo sol e pela lida diária no Sertão. No rosto vincos expressavam as marcas do tempo e as influências do meio agreste. Caminhando pelas ladeiras empoeiradas e lamacentas da minha infância sua imagem vinha sempre envolta numa aura de mistério e de inexplicável medo. Mistério e medo alimentados pela imaginação infantil que sempre o associava a morte e ao desconhecido. A sua estampa traduzia a personificação de personagens de algum romance de Guimarães Rosa ou das páginas do realismo fantástico de Gabriel Garcia Marques.

O seu nome já remetia para esse limbo de fantasia e incógnita: Salustiano. Convenhamos, um nome pouco usual, mesmo em tempos idos.

Homem rude, mas de muita fé e conhecedor de orações, era sempre convocado para auxiliar os doentes em fase terminal. Chegava às casas quando o moribundo agonizava e, entre rituais e evocações, recitava rezas e orações. Sua presença era conforto espiritual e lenitivo para doentes e familiares. Tenho em minha memória vivas lembranças da infância quando, estudando na escola que funcionava na sala principal da antiga casa de Zé Raimundo, na entrada de Impueiras, ali morava a família de seu Zé Nicolau e Dona Maria Cândida. Em nosso cotidiano escolar, dividíamos as aulas com o dia a dia da família, ouvindo farelos de conversa, sentindo o cheiro do toucinho torrado e do feijão com pão de milho feito no bafo da panela. Neste percurso, acompanhamos o perecimento de Seu Zé Nicolau e da forte presença de Salustiano ao lado do tosco leito do moribundo. Ainda ressoa, com muita nitidez, em minha memória, suas orações e trejeitos como a traçar um imaginário caminho a ser seguido pelo enfermo após sua passagem. Episódios que alimentaram minha imaginação de criança e que deram força a associação de Salustiano com a morte.

Certa vez, ele veio fazer uma farinhada na casa de farinha que papai mantinha em Impueiras, uma das poucas que restou de tempos remotos. Um dia, próximo ao horário de almoço, ele bate à nossa porta e troca uns dedos de prosa com meu pai. O que me despertou a atenção foi o fato dele conduzir alguns beijus e tapiocas na cabeça, sem nenhuma proteção. E, para meu desespero de criança ante a figura misteriosa de Salustiano, foi meu pai ter, prazerosamente, aceito o pedaço de beiju que ele ofereceu. Agarrei-me às pernas de papai como a tentar evitar um desfecho trágico, acreditando que aquele homem trazia uma forte relação com a dor e o sofrimento desencadeados pela morte.

Hoje, a lembrança de Salustiano me causa outras reações. Sua presença nos leitos de morte dava um sentido de humanidade à própria vida. A morte era encarada como um desfecho natural da existência e, desde cedo, entre medos e imaginações, espreitávamos a morte como os fiapos da branca barba de Salustiano. Enigmática, mas real.

> **Homem rude, mas de muita fé e conhecedor de orações, era sempre convocado para auxiliar os doentes em fase terminal**
>
> Mariana Moreira

Foto Legenda

Ortilo Antônio

Imagem tipicamente nordestina

Crônica

Damião Ramos Cavalcanti
damiao.r.c.@uol.com.br | Colaborador

Com guerra não se brinca

A boa infância de tudo um pouco nos ensina, sobretudo ao brincarmos de coisas boas e ruins, imitando os adultos, como luta de espadas, uso de armas e agressões, numa guerra de plástico. Lembro-me que, em Pilar e depois em Itabaiana, do convite feito: "Vamos brincar de guerrear?" E lá íamos de baladeira em punho, encher mãos e bolsos de sementes de carrapateira. Se éramos 10, faziam-se dois grupos de cinco, porque guerra entre apenas dois indivíduos não existe. Para merecer o nome de guerra, estabelece-se o confronto de grupos, e quanto mais indivíduos envolvidos, mais é guerra. Mesmo sendo uma guerra com balas de sementes, fere-se o olho do outro... Ainda mais, quando malvados trocam as sementes por cacos de telha ou pedras, alegando que "guerra é guerra". Daí, com guerra não se brinca.

A história da guerra contém um saber enorme de diversidades, de tipologias, de tecnologias, de localização, de tempo e de finalidade, e haja tratados de paz. Sabendo-se que todas as guerras são uma continuação política, que ambiciona poder, territórios e recursos econômicos, e quando os conquista, interessa ao vencedor, antes da paz, a submissão do perdedor. Quando os romanos, perdedores, reclamaram para se diminuir o espólio das moedas de ouro, o vencedor Breno (IV a.C.) arrogantemente respondeu-lhes: *Vae victis* ou "Ai dos vencidos", colocando sua pesada espada de ferro num dos pratos da balança.

Entre os de boa vontade ou, talvez de má vontade, trata-se o desejo de paz que gera o pacifismo. Mas, há aqueles que vivem para a guerra, de *anima irascibilis*, cultivando e propagando o belicismo. Ao contrário, o pacifismo seria a negação ou a total rejeição da guerra, que postula o desejo do Bem Comum. Indaga-se, nessas ocasiões, se pode haver paz sem luta... Pergunta daqueles que idolatram o armamentismo e a cultura do ditado *Si vis pacem, para bellum* ou "se queres a paz, prepara a guerra". É aqui, onde se contrastam coisas esquisitas da linguagem: A semelhança do *bellum* (guerra) com o *bellus* gerador da beleza. Ao bom entendimento, melhor usar-se guerra, que significa luta, peleja, proveniente do vocábulo frâncico *werra*, daí também *war, krieg, guerre*, mesmo constando, entre nós, termos como *beligerante, bélico e belicoso*. Enfim, o lamentável belicismo se iguala ao ativismo negativo do pacifismo, de espírito violento, que, atualmente na ONU, ordena vetar qualquer resolução que proponha cessar fogo, estimulando e vibrando pela continuidade da venda de armas e consequentemente da matança da população de crianças,de jovens, mulheres, idosos e até daqueles enfermos nos hospitais bombardeados...

A guerra existe e persiste. Então surgiram teóricos, principalmente a partir de Nicollò Machiavelli, para definir a guerra, até "guerra fria", sem fogo, uma espécie de guerra em potência, no freezer, em *stand by*, esperando que alguém poderoso puxe o gatilho. Não é fria como as sangrentas batalhas, na neve, no gelo, quando correram muitos sangues e morreram muitas vidas. Com tantas guerras, até considerados santos, doutores da Igreja, como São Tomás de Aquino e Santo Agostinho, pronunciaram-se sobre quando a guerra é justa. Justificam assim em circunstância do direito de defesa. Mas, cessada e alcançada a defesa, que não se continue a guerra, a pretexto de vingança, alimentado por um interminável ódio, como historicamente fizeram nos genocídios.

Bom seria que Tomás de Aquino e Agostinho de Hipona dedicassem mais palavras ao pacifismo, contra a guerra, que é um fato universalmente contestável, e não à sofisticação ética e jurídica desse assunto. Contudo, saíram deles conceituações sobre o *bellum justum*, diferenciando-a da "guerra injusta". Mesmo assim, eles disseram que, antes do conflito, "o beligerante deve possuir uma justa intenção". A melhor das intenções é não matar, mas todas as guerras matam...

> **Para merecer o nome de guerra, estabelece-se o confronto de grupos, e quanto mais indivíduos envolvidos, mais é guerra**
>
> Damião Ramos Cavalcanti

SECRETARIA DE ESTADO DA COMUNICAÇÃO INSTITUCIONAL
EMPRESA PARAIBANA DE COMUNICAÇÃO S.A.

Naná Garcez de Castro Dória
DIRETORA PRESIDENTE

William Costa
DIRETOR DE MÍDIA IMPRESSA

Amanda Mendes Lacerda
DIRETORA ADMINISTRATIVA, FINANCEIRA E DE PESSOAS

Rui Leitão
DIRETOR DE RÁDIO E TV

A UNIÃO
Uma publicação da EPC
Av. Chesf, 451 - CEP 58.082-010 Distrito Industrial - João Pessoa/PB

Gisa Veiga
GERENTE EXECUTIVA DE MÍDIA IMPRESSA

Renata Ferreira
GERENTE OPERACIONAL DE REPORTAGEM

PABX: (083) 3218-6500 / ASSINATURA-CIRCULAÇÃO: 3218-6518 / 99117-7042
Comercial: 3218-6544 / 3218-6526 / REDAÇÃO: 3218-6539 / 3218-6509
E-mail: circulacao@epc.pb.gov.br (Assinaturas)

ASSINATURAS: Anual ..... R$350,00 / Semestral ..... R$175,00 / Número Atrasado ..... R$3,00

CONTATO: redacao@epc.pb.gov.br

Fica proibida a reprodução, total ou parcial, de matérias, figuras e fotos autorais deste jornal, sem prévia e expressa autorização da direção e do autor. Exceto para impressão de cópias, com o fiel e real conteúdo, para uso e arquivo pessoal.

OUVIDORIA: 99143-6762

EFICIÊNCIA ADMINISTRATIVA

Paraíba é destaque nacional em sistemas de governança

Ministro do TCU elogia boas práticas e diz que adotará modelo no país

O governador João Azevêdo recebeu, ontem, em João Pessoa, a visita de cortesia do ministro do Tribunal de Contas da União (TCU), Augusto Nardes, ocasião em que dialogaram sobre boas práticas de governança pública. A atuação da Paraíba no segmento foi elogiada pelo ministro que enalteceu a eficiência administrativa do estado.

Na oportunidade, o chefe do Executivo estadual enalteceu o trabalho do ministro Augusto Nardes e a importância da troca de experiências para o aperfeiçoamento do serviço público. "O ministro desenvolve há muitos anos um trabalho de governança em todo o Brasil para avaliar o alcance e eficiência das políticas públicas. Na Paraíba, temos avançado muito nesse segmento, nos destacando como um dos estados do país que mais oferecem serviços digitais, além das redes de controle e monitoramento, sistemas de comunicação e coleta de dados e vamos continuar fortalecendo essas ações", frisou.

Por sua vez, o ministro Augusto Nardes parabenizou o governador João Azevêdo pela implantação de sistemas de governança que têm colocado a Paraíba em destaque nacional.

"O governador João Azevêdo tem uma capacidade diferenciada pelo desenvolvimento das ferramentas de governança que elevam e destacam a Paraíba, um dos estados mais desenvolvidos do Nordeste, com um índice de tecnologia muito avançado. Tivemos uma conversa muito frutífera porque a Paraíba está avançada pela capacidade do governador e estou feliz de vir no estado em que a gente já tem boas práticas de governança e saio daqui muito feliz porque vi muito do que estamos querendo implantar no Brasil para que possamos desenvolver um país com mais capacidade na entrega de resultados, seja na saúde, educação", pontuou.

Acompanharam a reunião, o procurador-geral do Estado, Fábio Andrade; o secretário de Finanças da Prefeitura de João Pessoa, Bruno Sitônio; e o procurador federal Daniel Catelli.

Ações

João diz que a Paraíba é um dos estados que mais oferecem serviços digitais, além das redes de controle e monitoramento, sistemas de comunicação e coleta de dados

DOAÇÃO DE TERRENO

JP terá novo campus do IFPB na Zona Sul

O prefeito Cícero Lucena sancionou, ontem, projeto de lei para a doação de terreno da Prefeitura de João Pessoa para o Instituto Federal da Paraíba (IFPB), com a finalidade de construção do Campus Zona Sul da capital, no bairro dos Bancários. A solenidade aconteceu no Centro Administrativo Municipal (CAM), em Água Fria.

"Essa parceria com o IFPB é algo que nos deixa muito felizes, porque a coincidência das nossas ações e do nosso olhar de o quanto a educação é importante. Se o município é responsável por uma fase das nossas crianças e dos nossos jovens, o instituto tem a oportunidade de dar continuidade a essa formação, principalmente na área técnica, e fornecendo condições já de esses jovens irem para o mercado de trabalho", afirmou o prefeito.

A Lei Ordinária já havia sido aprovada na Câmara Municipal de João Pessoa nessa semana, em caráter de urgência, por se tratar de recursos federais.

A reitora do IFPB, Mary Roberta Meira, disse que a instituição já desenvolve uma parceria com a prefeitura por meio da Escola Aruanda, nos Bancários, que sedia um campus com eixo na área de saúde. Agora, com a doação desse terreno, será possível construir uma estrutura própria - equipamento para formação, pesquisa, extensão e inovação, aumentando a oferta de cursos e estudantes da capital.

"Hoje é um dia muito feliz para o Instituto Federal da Paraíba, porque nós já temos uma parceria com a prefeitura, mas agora nós vamos poder ampliar ainda mais essa parceria com a construção de uma sede na Zona Sul – um campus. A gente vai seguir nessa área da saúde, com a possibilidade de cursos na área de técnico de enfermagem e superior de tecnologia na área de enfermagem. Inclusive, também pensamos em ter, futuramente, um bacharelado também nessa área", explicou a reitora.

A solenidade de sanção, no Centro Administrativo Municipal contou com presença do vice-prefeito Leo Bezerra, dos secretários de Gestão Governamental, Diego Tavares, e de Planejamento, José William Montenegro. Acompanhando a reitora também estavam a diretora do Campus Zoraida Almeida e Almiro de Sá Ferreira (ex-diretor-geral da antiga Escola Técnica, que deu origem ao IFPB).

Foto: Secom-JP

Prefeito Cícero Lucena sanciona projeto de lei para doação do terreno para construção do IFPB

PROJETO SOCIAL

CGJ faz parceria para cursos para reeducandos

O corregedor-geral de Justiça da Paraíba, desembargador Carlos Beltrão, e o juiz corregedor Carlos Neves, participaram da solenidade que oficializou a parceria entre o Governo da Paraíba, por meio da Secretaria da Administração Penitenciária (Seap), e o IDE Projetos Sociais, voltada à oferta de cursos profissionalizantes e capacitações para reeducandos e reeducandas.

Por meio do Projeto Social IDE Prisional, os cursos serão oferecidos para os apenados e apenadas da Penitenciária Raimundo Asfora e Penitenciária Feminina (ambas em Campina Grande) nas áreas de Informática, Inglês, Manicure, Corte e Cabelo, Atendente e Recepcionista, Música, Canto, Design de Sobrancelha, Manutenção de Celulares e Tablet, Garçom e Eletricidade Predial.

A parceria envolve colaboradores do IDE - Projetos Sociais, o Instituto Viva Cidadania (que fará a aquisição de equipamentos eletrônicos e mobiliário); e Rhema Brasil (colaboração com a adequação das salas e a manutenção dos professores). As ações terão duração de 24 meses, podendo ser prorrogadas por igual período mediante celebração de novo instrumento.

Na ocasião, o juiz corregedor Carlos Neves, que é titular da Vara de Execução Penal da Capital, lembrou que as ações do Rhema já funcionam há alguns anos na Penitenciária Feminina Júlia Maranhão e no Presídio Sílvio Porto, em João Pessoa. "Estou muito feliz em estar aqui hoje. Gostaria de abraçar a todos. É um marco que vai continuar a fazer a diferença no Sistema Prisional da Paraíba, que mudou a partir do Rhema Prisional e vai continuar mudando", disse.

O secretário João Alves afirmou que a parceria terá um alcance social relevante. O gestor da Seap enfatizou que o trabalho será feito por muitas mãos parceiras e recomendou aos diretores das unidades prisionais empenho no processo. Por fim, expressou seu desejo de que os projetos avancem para todas as 64 unidades.

Relevância

O secretário João Alves afirmou que a parceria terá um alcance social relevante e espera que os projetos avancem para todas as 64 unidades prisionais

UN Informe

Ricco Farias
papiroeletronico@hotmail.com

Foto: Reprodução

QUEM ASSUMIRÁ O COMANDO DO PDT NA PARAÍBA? DECISÃO DEVE SAIR NOS PRÓXIMOS DIAS

Nos últimos dias, essa é a pergunta que tem se apresentado, em que muitas especulações estão sendo feitas quanto à assunção de um nome à presidência do partido no estado. Em entrevista, o atual presidente, Marcos Ribeiro (foto), confirmou reunião com a direção nacional, no Rio de Janeiro, para discutir o assunto – é que o prazo da comissão provisória se encerrou na quinta-feira (26). Uma fonte do partido, o vereador da capital, Júnio Leandro, anunciou, semanas atrás, que a primeira-dama de João Pessoa, Lauremília Lucena, iria assumir o cargo. Porém, não houve uma confirmação oficial nem da própria nem do prefeito Cícero Lucena (PP) em relação a isso. Especula-se que o cargo poderá ser ocupado pelo secretário estadual de Infraestrutura e Recursos Hídricos, Deusdete Queiroga. Já o presidente da ALPB, deputado Adriano Galdino (Republicanos), defende que o comando da legenda estadual fique com o governador João Azevêdo (PSB). "[Para que] tenha um partido para dizer que é seu. PDT é uma excelente opção", disse.

"ESSA POSSIBILIDADE EXISTE"

João Azevêdo se diz "extremamente confortável dentro do PSB", afastando a tese de Adriano Galdino sobre a necessidade de o governador ter que presidir um partido para ser candidato a senador, em 2026. Mas João concorda em dialogar com o PDT para "trazer mais um partido para a base. Essa possibilidade existe".

"EM NADA ALTERA"

"O anúncio em nada altera os planos da executiva municipal do partido". Do presidente do PL de João Pessoa, Marcelo Queiroga, ao ser provocado pela imprensa para comentar a declaração do 'triunvirato' – leia-se Wallber Virgulino, Cabo Gilberto e Nilvan Ferreira, todos do PL – segundo a qual no próximo dia 6 será anunciado o nome que representará o trio na disputa pela prefeitura. Queiroga já foi indicado pela direção nacional como pré-candidato da legenda.

"NÃO TEM AUTORIDADE"

João Azevêdo comentou, em entrevista a uma rádio, declaração de Bruno Cunha Lima (PSD), que chamou Jhony Bezerra, pré-candidato a prefeito de Campina Grande, de "forasteiro". Para o governador, Bruno "não tem direito nem autoridade para deslegitimar candidatura de quem quer que seja". E acrescentou: "Acho que ele está começando a ficar preocupado com alguma coisa".

2 A 1 CONTRA BOLSONARO

No julgamento do processo contra Bolsonaro (PL), no Tribunal Superior Eleitoral, o placar já está 2 a 1 pela condenação do ex-presidente por abuso de poder político e pelo uso eleitoreiro das comemorações de 7 de setembro de 2022. Votaram pela punição o ministro Benedito Gonçalves, relator do caso, e o ministro Floriano de Azevedo Marques. Já o ministro Raul Araújo divergiu do relator.

SESSÃO RETOMADA TERÇA-FEIRA

A sessão do TSE foi suspensa no início da tarde de ontem e será retomada apenas na próxima terça-feira (31), quando mais quatro ministros apresentarão seus votos. Se a maioria dos ministros seguir o entendimento do relator, Bolsonaro pode ser condenado, pela segunda vez, à inelegibilidade por oito anos. Porém, o prazo da punição se manterá o mesmo, não será contado duas vezes.

COMANDO DO SENADO: PESQUISA DÁ LARGA VANTAGEM A ALCOLUMBRE

A eleição para a presidência do Senado só ocorrerá em 2025, mas já existe aferição sobre os mais favoritos para assumir a cadeira de Rodrigo Pacheco (PSD). Levantamento do Painel do Poder, que ouviu líderes do Congresso acerca do assunto. Davi Alcolumbre (União Brasil), com 16 votos, é o mais citado, seguido por Renan Calheiros (MDB), com seis, e Rogério Marinho (PL), com quatro. Veneziano Vital do Rêgo (MDB), atual vice-presidente, aparece em quarto lugar, com três votos. Alcolumbre já foi presidente do Senado de 2019 a 2021.

NO BUSTO DE TAMANDARÉ

Ato público pela vida das mulheres

Sociedade civil e movimentos sociais realizam manifestação pelo fim da violência e do feminicídio na Paraíba

Ítalo Arruda
ianolivrura@gmail.com

Mobilizar órgãos públicos, sociedade civil e movimentos sociais para denunciar casos de violência e pôr fim ao feminicídio na Paraíba. Este foi o objetivo do "Ato Público Pela Vida das Mulheres", realizado, ontem, no Busto de Tamandaré, em João Pessoa. O evento, realizado pela Rede Estadual de Atendimento às Mulheres em Situação de Violência (Reamcav), reuniu – além de lideranças de movimentos ligados à luta das mulheres – representantes do Governo do Estado, da Prefeitura de João Pessoa, da Justiça da Paraíba e das forças de segurança pública.

A secretária de Estado da Mulher e da Diversidade Humana, Lídia Moura, participou do ato e destacou que a luta pelo fim da violência contra a mulher é coletiva e transversal. Para ela, é fundamental o engajamento da sociedade para denunciar e, consequentemente, coibir esse tipo de crime. "Não é possível que a gente consiga dormir enquanto uma vizinha é espancada. É possível ajudar com uma denúncia. A gente tem que fazer com que essa mulher seja amparada e, efetivamente, possa sair do ciclo da violência", alertou Lídia.

Ainda segundo a secretária, a rede de apoio às mulheres, na Paraíba, é sólida e vem se esforçando, por meio da Reamcav, para ampliar os serviços que garantem proteção e segurança a esse público. "Este momento aqui é extremamente importante, porque o que nós queremos é dar um basta na misoginia (ódio às mulheres) e um basta no machismo. Só assim, conseguiremos transformar a sociedade em uma sociedade livre de violência contra as mulheres", pontuou Lídia Moura.

Somente este ano, foram registrados 24 casos de feminicídio, na Paraíba, de janeiro a setembro, conforme dados disponibilizados pela Secretaria de Estado da Segurança e Defesa Social. Durante o evento, uma unidade móvel do núcleo de Delegacias Especializadas de Atendimento às Mulheres esteve no local, prestando os serviços necessários, como registro de boletins de ocorrência, por exemplo.

A delegada e coordenadora do setor, Sileide Azevêdo, destacou que o evento representa o congraçamento de vários órgãos e setores do poder público. "Essa é uma luta de todos nós, movimentos que atuam no enfrentamento dessa violência e de todos que fazem parte da sociedade", disse ao ressalvar que o feminicídio é um crime que pode ser evitado.

Fotos: Edson Matos

Evento reuniu representantes do Governo do Estado, da PMJP, da Justiça da Paraíba e das forças de segurança pública

"A partir do momento em que nós nos unimos e nos dispomos a ajudar a mulher vítima de violência – considerando que muitas não têm condições psicológicas, físicas e, algumas vezes, financeiras para reagir ao agressor – estamos contribuindo para evitar que essa violência se agrave e vire mais um caso de feminicídio", ressaltou a delegada Sileide Azevêdo.

Para Lila Ribeiro, coordenadora do Centro de Referência da Mulher Ednalva Bezerra, vinculado à Secretaria de Políticas Públicas para as Mulheres da Prefeitura de João Pessoa, o ato representa a união de forças das redes de proteção, que têm como missão, logicamente, promover a segurança a essa parcela da população, bem como ajudar na divulgação dos canais de atendimento e de acolhimento."É importante ampliar essa divulgação para que essa mulher, quando perceber os primeiros sinais de violência, seja ele qual for, procure logo por ajuda. Afinal, a prevenção é o melhor remédio contra qualquer tipo de violência", afirmou.

Durante o evento, houve apresentações artísticas, rodas de coco e microfone aberto para falas e discussões sobre a temática da violência contra a mulher.

Canais de Denúncia

- **180** – Central de Atendimento à Mulher
- **197** – Polícia Civil
- **190** – Polícia Militar
- **153** – Ronda Maria da Penha

DÉFICIT ZERO

Haddad: projeto aprovado de *offshores* pode elevar arrecadação

Wellton Máximo
Agência Brasil

A versão final do projeto sobre os fundos exclusivos e as *offshores*, aprovada na noite de quarta-feira (25) pela Câmara dos Deputados, poderá elevar a arrecadação do governo em relação ao inicialmente planejado, disse, ontem, o ministro da Fazenda, Fernando Haddad. Segundo ele, a adesão poderá ser maior após mudanças feitas pelos deputados.

"Tem gente esperando que possa haver aumento na arrecadação, já que os deputados] introduziram mecanismos que estimulam a adesão", disse o ministro. "Como a alíquota ficou abaixo da prevista originalmente, a adesão deve ser maior." O Ministério da Fazenda ainda não forneceu uma estimativa de alta da arrecadação após as alterações no projeto.

O ministro referiu-se à alíquota de 8% para quem antecipar, até o fim do ano, o pagamento do Imposto de Renda em quatro parcelas sobre os rendimentos acumulados nos fundos exclusivos e nas *offshores* (empresas que aplicam recursos no exterior). Originalmente, o governo tinha proposto 10%. O relator do projeto na Câmara, Pedro Paulo (PSD-RJ), tinha reduzido a alíquota para 6%, mas elevou para 8% pouco antes da votação.

Quem não quiser antecipar o pagamento de Imposto de Renda pagará, a partir de maio de 2024, 15% sobre os rendimentos acumulados. Nesse caso, o número de parcelas sobe para 24 (dois anos).

Na avaliação do ministro, o texto final ficou bom, com altas chances de aprovação no Senado. "Ficou bom. A Câmara fez um bom trabalho. Vamos para a segunda etapa", afirmou Haddad.

Desoneração

Apesar da vitória em relação aos fundos exclusivos e às *offshores*, a equipe econômica sofreu uma derrota no Congresso com a aprovação do projeto de lei que prorroga, até 2027, a desoneração da folha de pagamento para 17 setores da economia. Sobre um possível veto ao projeto, Haddad disse que conversará com o presidente Luiz Inácio Lula da Silva, que é o responsável pela decisão.

Por diversas vezes, Haddad defendeu que o tema fosse discutido apenas na segunda fase da reforma tributária, que prevê a reformulação do Imposto de Renda e da Contribuição Social sobre o Lucro Líquido. Em junho, o ministro chegou a dizer que o projeto é inconstitucional, sem entrar em detalhes.

Déficit zero

O governo precisa de pelo menos R$ 168 bilhões no próximo ano para cumprir a promessa de zerar o déficit primário em 2024. Dentre as medidas já tomadas este ano, a taxação de super-ricos, tanto por meio dos fundos exclusivos como das *offshores*, é um dos principais projetos para diminuir o déficit nas contas públicas.

Haddad reiterou que o governo precisa aumentar as receitas em um momento em que gasta mais para recompor programas sociais e restabelecer os pisos de gastos para a educação e a saúde. De acordo com o ministro, todas as medidas que contribuam para reequilibrar as contas públicas são bem-vindas. "Estamos há 10 anos perdendo receitas, abrindo mão de receita. Nós estamos criando despesas de um lado, algumas das quais muito meritórias, mas a gente tem de cuidar da receita para equilibrar as contas e ter a sustentabilidade fiscal maior", declarou.

EVENTOS CLIMÁTICOS

CMN libera R$ 5 bilhões em crédito a estados e municípios neste ano

Wellton Máximo
Agência Brasil

Os estados e os municípios poderão pegar mais R$ 5 bilhões emprestados no sistema financeiro até o fim do ano. O Conselho Monetário Nacional (CMN) ampliou o limite de contratação de operações de crédito pelos governos locais sem garantia do Tesouro Nacional.

Nas operações sem garantia da União, o teto passou de R$ 13 bilhões para R$ 18 bilhões. Em nota, o Ministério da Fazenda explicou que a decisão teve como objetivo abrir espaço para que cidades afetadas pelos eventos climáticos extremos, como municípios do Amazonas, Santa Catarina e Rio Grande Sul, possam contratar operações nesta modalidade.

Sem a elevação do limite, as prefeituras só poderiam pegar R$ 56,21 mil emprestados no sistema financeiro até o fim do ano. Isso porque o espaço de R$ 13 bilhões estava quase esgotado.

Em agosto, o CMN tinha elevado e, R$ 9 bilhões, de R$ 6 bilhões para R$ 15 bilhões o limite de operações com garantia da União, quando o Tesouro Nacional pode cobrir eventuais inadimplências. Na ocasião, o teto para as operações sem garantia da União tinha passado de R$ 10 bilhões para R$ 13 bilhões.

O limite de crédito para órgãos e entidades da União foi mantido em R$ 625 milhões, assim como o limite de R$ 2,3 bilhões com garantia federal a Itaipu para a construção da usina nuclear de Angra 3 e de R$ 1,2 bilhão sem garantia federal para a Eletrobras Termonuclear também destinado a Angra 3.

Com a decisão de ontem o limite de contratação de crédito por entes públicos passou de R$ 32,125 bilhões para R$ 37,125 bilhões em 2023. O teto aumenta para R$ 42,425 bilhões em 2024 e cai para R$ 15,625 bilhões em 2025.

MAIS VAGAS

PGR vai ao STF contra limitação de mulheres nas Forças Armadas

André Richter
Agência Brasil

A procuradora-geral da República interina, Elizeta Ramos, protocolou, ontem, no Supremo Tribunal Federal (STF) três ações para suspender normas que restringem vagas para mulheres nos quadros das Forças Armadas.

Nas ações, a procuradora argumenta que normas internas da Marinha, da Aeronáutica e do Exército estipulam o percentual de mulheres que podem participar de cursos de formação de militares. Elizeta defende que as mulheres devem concorrer dentro das 100% das vagas oferecidas nas seleções militares.

"Não há fundamento razoável e constitucional apto a justificar a restrição da participação feminina em corporações militares. Se o legislador e as próprias corporações consideram que as mulheres são aptas a exercer os referidos cargos, não é plausível estabelecer impedimentos ou restrições ao exercício desse direito fundamental, sob pena da configuração de manifesto tratamento discriminatório e preconceituoso", afirmou a procuradora.

Não há prazo para decisão do Supremo sobre a questão.

Polícia Militar

Nesta semana, o ministro Cristiano Zanin suspendeu o concurso público para a Polícia Militar do Rio de Janeiro. A decisão do ministro foi motivada por uma ação da PGR contra a reserva de somente 10% de vagas para mulheres no certame, cujas provas foram aplicadas em agosto.

A discussão sobre a limitação da participação de mulheres em concursos militares começou após Zanin suspender, no mês passado, o concurso da Polícia Militar do Distrito Federal. A medida foi tomada após o PT acionar a Corte para contestar uma lei local que fixou limite de 10% de participação de mulheres no efetivo da corporação.

EDUCAÇÃO

"Escola de Valor" inicia inscrições

Prazo para participar do prêmio vai até 20 de novembro. A lista dos contemplados deve sair em janeiro de 2024

O Governo da Paraíba, por meio da Secretaria de Estado da Educação, publicou no Diário Oficial na quarta-feira (25) o edital do Prêmio Escola de Valor. O Prêmio visa valorizar as escolas da Rede Estadual de Ensino que se destacam nas boas práticas na Iniciativa Avança Ideb Paraíba e na Recomposição e Melhoria dos Indicadores de Aprendizagem. As inscrições começam hoje e vão até 20 de novembro deste ano pelo endereço eletrônico http://www.see.pb.gov.br/premios.

Entre os critérios de avaliação está a apresentação de relatórios de atividades das escolas que ofertam as séries e anos avaliadas no Sistema de Avaliação da Educação Básica (Saeb 2023), que são 2º, 5º, 9º ano do Ensino Fundamental e 3ª série do Ensino Médio.

Essas atividades desenvolvidas pelas instituições de ensino devem ser comprovadas com a participação de todos os servidores da Rede Pública Estadual de Educação da unidade escolar nas ações, com registros fotográficos, frequência e dados da execução da ação escolhida. Os critérios do Prêmio Escola de Valor serão definidos como classificatórios e eliminatórios.

Além disso, as escolas que ofertam Ensino Médio devem ter no mínimo 80% dos estudantes da 3ª série do Ensino Médio inscritos no Enem 2023, conforme dado informado pela unidade escolar no E-Saber. Para as escolas que ofertam Ensino Fundamental, devem ter no mínimo 80% dos estudantes do 2º, 5º, 9º anos que participaram da Avaliação Somativa - Sistema de Avaliação da Educação Básica da Paraíba (Siave). E também deve ser atestado no mínimo 80% de participação dos estudantes nos testes do Sistema Nacional de Avaliação da Educação Básica (Saeb 2023).

Os profissionais da educação das escolas vencedoras do Prêmio Escola de Valor receberão o valor correspondente a uma remuneração mensal a qual recebem. A divulgação da lista oficial dos contemplados pelo Prêmio está prevista para janeiro de 2024.

Site

Edital do prêmio foi divulgado no Diário Oficial. As inscrições podem ser feitas no http://www.see.pb.gov.br/premios

Foto: Marcos Russo

O Prêmio Escola de Valor visa valorizar as unidades de ensino da Rede Estadual e os profissionais que nelas trabalham

ALIMENTAÇÃO DE QUALIDADE

Cozinheiras das unidades de ensino da PMJP participam de capacitação até segunda-feira

Para que os alunos da Rede Municipal de Ensino possam ter uma alimentação de qualidade nas unidades de ensino são necessários profissionais qualificados para este preparo. É por isso que a Secretaria de Educação e Cultura de João Pessoa (Sedec-JP), por meio da Divisão de Alimentação Escolar, está realizando até segunda-feira (30), a formação com cerca de 600 cozinheiras das escolas e dos Centros Municipais de Educação Infantil (CMEI).

A formação, que acontece no Centro de Capacitação de Professores (Cecapro), em Tambauzinho, foi aberta nessa quarta-feira (25), pela secretária da Educação, América Castro. "A gente na secretaria hoje está usando uma metodologia de fazer formação por função. Todo o trabalho aqui vai ser orientado pelas nossas nutricionistas da rede que acompanha o dia a dia das nossas escolas, além de passarmos também as novidades que tem da legislação", disse a secretária.

Durante três dias de formação as participantes verão temas como: a importância da apresentação dos pratos; o papel do nutricionista no ambiente escolar; responsabilidades e deveres do manipulador de alimentos; higiene pessoal, do ambiente e dos alimentos.

Sinara Fontes dos Santos já é cozinheira na Rede Municipal de Ensino há 12 anos e apesar da experiência sabe da importância dos cursos de capacitação. "É mais um aprendizado pra gente. Além de termos mais experiências, podemos compartilhar e darmos dicas uma a outra. Essas formações nos ensinaram a diminuir, por exemplo, o açúcar do suco e do leite. Essas mudanças de hábitos saudáveis as crianças acabam levando para dentro de casa e conscientizando toda a família. Hoje eu trabalho por amor", disse Sinara.

> Capacitação destaca, entre outros temas, a importância da apresentação dos pratos e o papel do nutricionista no ambiente escolar

As cozinheiras também irão ver quais os cuidados que devem ter no recebimento, armazenamento, preparo e distribuição dos gêneros alimentícios, cuidados no lactário e relacionamento interpessoal.

Tudo é acompanhado de perto pela nutricionista responsável técnica da Alimentação Escolar, Ana Paula Leal, e pela chefe da Divisão de Alimentação Escolar, Geórgia Pontes.

"A capacitação para as cozinheiras busca atualizar todos os manipuladores em relação às normas do Fundo Nacional de Desenvolvimento da Educação (FNDE). Um aprendizado para ser colocado em prática diariamente na rotina escolar", disse Geórgia Pontes.

As capacitações estão sendo ministradas pelas nutricionistas do quadro técnico da Alimentação Escolar: Joana Rosa Gomes Amaral, Lúcia Helena Maia Moraes, Tatiany Hemelly Marques, Mariangela Silvestre Pereira e Priscila de Almeida Silva, com o apoio de todo o quadro técnico da Divisão.

Foto: Cristian Machado/Secom-JP

Participam da formação, até segunda-feira, 600 cozinheiras das escolas e dos Centros Municipais de Educação Infantil

Foto: Secom-JP

Serviços estarão disponíveis na Rua Maria Alves de Lima

DAS 8H ÀS 12H

Bairro dos Novais recebe a Caravana do Cuidar

A Caravana do Cuidar será realizada, hoje, no Bairro dos Novais, na comunidade Cabral Batista. O serviço itinerante é promovido pela Prefeitura de João Pessoa, por meio da Secretaria de Direitos Humanos e Cidadania (Sedhuc), levando serviços de assistência social, empregabilidade, saúde e direito do consumidor para a porta da casa dos moradores. A estrutura será montada na Rua Maria Alves de Lima, e os atendimentos estarão disponíveis das 8h às 12h.

Dos serviços promovidos pela Secretaria de Direitos Humanos e Cidadania, os moradores poderão aproveitar o Cadúnico, porta de entrada para diversos programas sociais do Governo Federal; o Centro de Referência de Assistência Social (Cras) da região, realizando o cadastro dos moradores; e o Programa Criança Feliz, que acompanham gestantes e/ou crianças de até seis anos para um desenvolvimento integral.

A Caravana do Cuidar também disponibiliza oportunidades no mercado de trabalho ofertadas pelo Programa Acessuas Trabalho, que oferece cursos profissionalizantes e oportunidades de emprego pelo programa Jovem Aprendiz, direcionado para jovens de 14 a 24 anos de idade. Além do encaminhamento para vagas de emprego oferecidas em parceria com o Sine-JP, por meio do "Eu Posso".

Dos serviços de saúde, os moradores poderão aproveitar a aplicação de vacinas; a aferição de pressão arterial; o teste rápido de glicemia; o atendimento médico, com encaminhamento para exames; atendimentos de auriculoterapia e atendimento odontológico, com a equipe do Odontomóvel. Já a Secretaria do Meio Ambiente (Semam) estará disponibilizando mudas de plantas aos usuários dos serviços.

NA FUNAD

Novo espaço para família de autistas

Sala do projeto Te Acolher será um anexo do Codei e vai ampliar o cuidado e acolhimento aos familiares

O Governo da Paraíba, por meio da Fundação Centro Integrado de Apoio ao Portador de Deficiência (Funad), vai entregar mais um espaço para aperfeiçoar o atendimento de pessoas com autismo, com foco nas famílias. A sala Te Acolher, que será um anexo da Coordenadoria de Atendimento à Pessoa Autista (Codei) e demais setores que atendem a esse público, será inaugurada na próxima quarta-feira (1º), às 9h, e marca mais um momento importante da gestão com a implantação de serviços de apoio aos usuários e suas famílias. Considerando que o diagnóstico de TEA e a convivência com o transtorno pode ser uma significativa fonte de *stress* entre as famílias, a Funad percebeu a necessidade de ampliar o olhar cuidadoso a esse núcleo familiar, fortalecendo as ações junto a este público e garantindo um acolhimento ainda mais humanizado e terapêutico.

O projeto Te Acolher ganhou uma sala com toda a estrutura física adequada; um espaço seguro e próprio para diálogos, partilha de anseios, experiências e informações compartilhadas de interesse comum, desde as queixas até as vitórias de cada usuário, que podem servir de incentivo e exemplos positivos para as demais.

O serviço vai ser um braço do serviço de reabilitação. Enquanto os usuários passam pelos processos terapêuticos e atividades complementares, como esporte e arte, as famílias serão acompanhadas por uma vasta programação. O espaço será de escuta, acolhimento, compartilhamento de vivências com apoio permanente dos profissionais, entre eles, psicólogos, psicoterapeutas, terapeutas ocupacionais, fonoaudiólogos e arte educadores.

> O novo espaço na Fundação Centro Integrado de Apoio ao Portador de Deficiência vai ser inaugurado quarta-feira

"Além de ser um espaço de vivência e apoio emocional, será um lugar de resgate do potencial criativo dessas famílias, através da arteterapia, com cuidados pessoais, palestras e vivências coletivas, fortalecendo a dignidade e qualidade de vida dessas famílias e dos usuários", ressaltou a presidente da Funad, Simone Jordão.

Entre os serviços oferecidos pelo projeto Te Acolher, estão rodas de conversa, atenção com a saúde , com medição de glicemia e pressão arterial, embelezamento, cinema com pipoca, relaxamento, podologia, oficina de memória, atividades de dança, música, artesanato e *workshop*. Também haverá momentos entre famílias, usuários e reabilitadores, como forma de ampliar o processo terapêutico, fortalecer laços e assim reforçar o cuidado com esse público indo além das salas de atendimento.

EVENTO INTERNACIONAL

Simpósio debate linha de cuidado às pessoas com vírus HTLV

A baiana Adijeane Oliveira de Jesus tem o vírus HTLV, juntamente com os três irmãos e os pais. Dos seis, somente ela e o irmão apresentaram sintomas graves. Ela está de cadeira de rodas e o irmão morreu com leucemia decorrente do vírus. Atualmente, preside a Associação "HTLVida" e fez um depoimento no primeiro dia do "16º Simpósio Internacional sobre HTLV no Brasil", que está acontecendo no Espaço Cultural até hoje. "A gente só avança se tiver dialogando pelo bem-estar das pessoas", observou.

Com o tema "Criando Redes para o Cuidado Integral às Pessoas Vivendo com HTLV", o evento está sendo realizado pelo Governo da Paraíba, por meio da Secretaria de Estado da Saúde (SES), em parceria com a Organização Pan-Americana da Saúde (OPAS), Ministério da Saúde, Fiocruz, Unesco e as Secretarias de Estado da Saúde da Bahia, Pernambuco e Rio Grande do Norte.

Outro pessoa com o vírus que também fez um depoimento sobre sua experiência vivendo com o vírus, foi o pernambucano, Ricardo Henrique. Ele está com 39 anos e foi diagnosticado no ano passado. "Primeiro, foram os tremores nos pés, em seguida, as câimbras cada vez mais frequentes nas panturrilhas. O homem de passos rápidos estava agora diante de um inimigo desconhecido. Inimigo esse que a cada dia lhe tirava a força das suas pernas, ao ponto de haver tropeços e quedas no meio da rua", declarou. Ele também está de cadeira de rodas.

Entenda

O HTLV é um vírus que pertence à mesma família do HIV, o causador da Aids. Não existe tratamento para matar o vírus, só para os sintomas das doenças causadas por ele

O HTLV é um vírus que pertence à mesma família do HIV, o vírus causador da Aids. Ele atinge os linfócitos T, ou seja, as células de defesa do organismo. Não tem nenhum tratamento para matar o vírus. Só existe tratamento para os sintomas das doenças causadas pelo HTLV. O Simpósio pretende envolver os pesquisadores, professores, portadores e profissionais de saúde a fim de promover a conscientização para a implantação da linha de cuidado.

A Paraíba está implantando a linha de cuidado para HTLV, com o diagnóstico feito pelo Laboratório Central de Saúde Pública (Lacen-PB), priorizando as gestantes no pré-natal de alto risco, para a prevenção da transmissão vertical (da mãe para o filho), atendidas na Maternidade Frei Damião.

Segundo a secretária executiva de estado da Saúde, Renata Nóbrega, o evento ocorre dentro do fortalecimento do SUS da Paraíba. "Estamos sediando o simpósio sobre um tema novo que já estamos implantando a política. Para todos os trabalhadores e pesquisadores isso é extremamente relevante porque o assunto vai chegar mais a todos os serviços de saúde e serão divulgadas notas técnicas e manuais. Esse ano, foi instituída a notificação compulsória para identificar um caso de HTLV, o Lacen-PB está trabalhando para fazer essas análises aqui mesmo no estado. Esse é propósito do simpósio. E como o vírus passa de mãe para filho, temos um grande foco de organização da rede para fortalecer e reduzir óbitos maternos e infantis, uma grande área de entendimento e prioritário dentro da atenção materno-infantil", pontuou.

Ontem, foram realizadas diversas palestras, capacitações, mesas de especialistas no assunto de vários estados brasileiros. A médica infectologista, Dra. Paula Magalhães, do Hospital Universitário Osvaldo Cruz (HUOC), de Pernambuco, falou sobre o tema "Cuidado Integral ao Paciente com HTLV". Segundo ela, não tem como um profissional isolado promover cuidado aos portadores do HTLV. "O cuidado deve envolver uma equipe multiprofissional, pois estes pacientes não precisam somente de médicos. Eles necessitam também de apoio, diante das perdas, para as dificuldades no trabalho, na vida social, com a família, entre outras situações que enfrentarão por conta dos sintomas", revelou.

Fotos: Secom-PB

Participantes do simpósio falam sobre suas experiências e o cuidado integral às pessoas com HTLV

Saiba mais

Programação

• Nesta sexta-feira (27), o tema será "Epidemiologia da Infecção pelo HTLV no Brasil", com os palestrantes Dr. Jorge Casseb (USP); Dr. Ricardo Ishak; Dra. Ana Rita Coimbra (Fiocruz/MS); Dra. Larissa Bandeira (MS); Dra. Aide Nunes (EBMSP-BA); Dra. Mirna Biglione (Inbirs UBA-Conicet – Argentina); Dra. Angélica Miranda (MS-DF); Dra. Camila Dantas (SES-PE) e Joanna Ramalho (SES-PB).

• **Saiba Mais**

Como se previne o HTLV?

Substituição do leite materno por fórmula infantil;

Uso de preservativo (masculino ou feminino) em todas as relações sexuais e não compartilhamento de seringas e agulhas;

Realizar a testagem para HTLV, principalmente no pré-natal.

EXAMES

Hospital Santa Isabel realiza, hoje, mutirão de colonoscopia

Foto: Secom-JP

No total, 30 pacientes vão fazer o exame no Santa Isabel

O Hospital Municipal Santa Isabel (HMSI) realiza hoje um mutirão de colonoscopia, onde 30 pacientes serão beneficiados com a realização dos exames. Organizado pelo Serviço de Coloproctologia da instituição, o mutirão tem como objetivo agilizar possíveis diagnósticos de doenças inflamatórias intestinais.

A ação, que conta com a parceria da Organização Brasileira de Doença de Crohn e Colite (Gediib) e o apoio da Sociedade Brasileira de Coloproctologia (SBCP), vai beneficiar pacientes que já se encontravam na fila de espera da Regulação Municipal, reduzindo a demanda reprimida existente.

As Doenças Inflamatórias Intestinais (DII) vêm se tornando cada vez mais comuns nos dias atuais. Segundo o médico coloproctologista Gustavo Vilar, presidente do Gediib – Secção Paraíba, são duas principais representantes das DII: a Colite Ulcerativa e a doença de Crohn. Ambas têm como principais sintomas diarreia persistente, que dura mais de três a quatro semanas e pode vir acompanhada de muco e/ou sangue nas fezes, dores abdominais em cólicas e perda de peso.

Muitos pacientes passam por uma verdadeira peregrinação entre o início dos sintomas e o diagnóstico da doença. "Os sintomas podem começar de forma insidiosa e com o passar do tempo podem se agravar gerando crises que fazem o paciente procurar diversas vezes o pronto socorro, sem ter um diagnóstico definido. Por isso é fundamental a procura pelo médico especialista coloproctologista ou gastroenterologista para investigação diagnóstica adequada e tratamento precoce, minimizando a chance de complicações da doença", explica Gustavo Vilar.

O exame de colonoscopia é o melhor método para se chegar ao diagnóstico dessa doença.

A ação, que vai acontecer durante todo o dia, envolve uma grande equipe, que contará com a participação de médicos, anestesistas, enfermeiros, técnicos de enfermagem, maqueiros, recepcionistas e pessoal de apoio.

FRAUDE NO INSS

Grupo causa prejuízo de R$ 13 milhões

Advogados agiam em parceria com servidores do órgão federal; investigações apontam 2.049 benefícios irregulares

Um grupo composto por advogados e servidores do Instituto Nacional de Previdência Social (INSS) está sendo apontado como responsável por fraudes na concessão de benefícios previdenciários de salário maternidade rural, causando um prejuízo calculado, sobre os valores efetivamente pagos a 2.049 benefícios identificados, que totalizam quase R$ 13 milhões.

Na manhã de ontem, a Polícia Federal, em conjunto com o Núcleo de Inteligência Previdenciária do Ministério da Previdência Social, deflagrou a Operação Natividade, que investigou essas fraudes e cumpriu três mandados de busca e apreensão na sede do órgão, no bairro do Catolé, em Campina Grande, onde os crimes estavam ocorrendo.

De acordo com nota da Polícia Federal, a investigação teve origem com a análise dos dados disponíveis nos sistemas que apontaram a desproporção do número de benefícios de salário maternidade rural concedidos na agência do INSS, naquela cidade do Agreste do estado, bem como o direcionamento para que a análise dos requerimentos de benefícios previdenciários de interesse do grupo criminoso fossem feitos por um único servidor da Previdência Social, mediante esquema montado para frustrar o fluxo de distribuição automática nos sistemas previdenciários.

Inicialmente os crimes são os de estelionato qualificado e inserção de dados falsos em sistema de informações, cujas penas somadas podem chegar a mais de 18 anos de reclusão e multa. Com os resultados das buscas, outros crimes ou envolvidos podem ser identificados.

Fotos: Polícia Federal

A operação da PF aconteceu na sede do INSS, no bairro do Catolé (CG), onde foram apreendidos vários documentos

TRAGÉDIA

Mãe mata filha de um ano a golpes de faca

Cardoso Filho
josecardosofilho@gmail.com

Júlia, de apenas um ano de idade. Essa foi a criança assassinada na manhã de ontem, pela própria mãe, Eliane, de 27 anos, no momento em que estava dormindo dentro do berço, no apartamento onde residia no Condomínio Novo Horizonte, no bairro Novo Geisel, em João Pessoa. Logo após cometer o crime, a mulher se dirigiu à Central de Polícia, se apresentou na Delegacia de Crimes contra a Pessoa (Homicídios) e revelou ao delegado Hugo Victor o que havia praticado.

Imediatamente o delegado designou uma equipe de investigadores para se dirigir ao condomínio, junto com o delegado Diego Garcia, plantonista da Delegacia de Homicídios, e a mulher. No local, os agentes encontraram o corpo da criança apresentando vários golpes de objeto cortante dentro do berço. O pai do bebê soube do caso na delegacia e caiu em prantos, sendo consolado pelos policiais.

Ao ser ouvida pelo delegado, a mulher alegou que já vinha percebendo que familiares do seu marido, de 25 anos, queriam ficar com a criança e por esse motivo golpeou a filha.

Ela começou contando que, na manhã de ontem, discutiu com o marido e, na ocasião, ele teria dito que queria se separar, pois não estava dando mais certo, e que a criança ficaria com ela, mas que iria procurar a Justiça para detalhar a guarda compartilhada, ajuda financeira e sentimental em relação à filha.

Após a saída do marido para o trabalho, ela ficou bastante nervosa, se armou e resolveu tirar a vida da filha, para que a criança não fosse morar com a sogra.

"Após o crime, ela ficou bastante nervosa, viu a besteira que fez e resolveu se entregar", disse o delegado Bruno Victor. Ela foi autuada em flagrante e será submetida, na manhã de hoje, à audiência de custódia. O pai da criança conversou com a imprensa e revelou que a mulher era bastante ciumenta e possessiva e, por conta disso, a convivência não dava mais certo. "Resolvi me separar", disse o jovem, garantindo que mesmo com a separação pretendia dar total assistência a filha.

NA BR-230

PRF apreende 15kg de maconha com homem que receberia R$ 3 mil

Um homem, de identidade não revelada, foi preso por uma equipe da Polícia Rodoviária Federal, durante fiscalização na BR-230. No veículo abordado foi encontrado um saco contendo 15,50 kg de maconha, avaliados em R$33 mil.

A apreensão do entorpecente aconteceu na tarde de quarta-feira (25), no município de Sobrado. O veículo, um Gol, transitava com as luzes de freio queimadas e um dos retrovisores quebrado, sendo determinada a sua parada.

Na abordagem com o objetivo de ser feita uma fiscalização minuciosa e orientação ao motorista, os agentes da PRF, durante a fiscalização, sentiram um forte odor característico de maconha.

Diante da situação, os policiais localizaram no porta-malas do veículo um grande saco contendo o entorpecente. A apreensão causou um grande prejuízo ao crime organizado.

Droga vinha de Floresta

O condutor, um homem de 27 anos, relatou ter pego a droga em Floresta/PE e a transportaria até João Pessoa, onde receberia R$ 3 mil pelo serviço do transporte do entorpecente. Diante do flagrante, ele recebeu voz de prisão, sendo conduzido, em seguida, para a Delegacia de Polícia Judiciária de Itabaiana, para responder criminalmente por tráfico de drogas.

Foto: PRF

A droga estava sendo transportada na mala do carro

INVESTIGAÇÃO

Preso suspeito de ser mandante da morte de vereador em CG

A Polícia Civil da Paraíba, com o apoio da Polícia Militar de Pernambuco, cumpriu um mandado de prisão e capturou, no início da noite de quarta-feira (25), na cidade de Santa Cruz do Capibaribe (PE), um homem suspeito de ser um dos mandantes do crime de homicídio que vitimou Darlan Almeida, de 56 anos, suplente de vereador de Campina Grande.

A vítima foi alvejada por seis disparos de arma de fogo em um bar localizado na zona rural de Alcantil (PB). O crime foi praticado no Dia das Mães desse ano e tem como possível motivação a negociação de terras, tendo em vista que a vítima era proprietária de inúmeros terrenos e fazendas pelo Estado. As investigações ficaram a cargo do Núcleo de Homicídios de Queimadas.

Curtas

Criança baleada recebe alta do Hospital de Trauma

A criança de dois anos de idade baleada na cabeça durante uma tentativa de homicídio na cidade de Cabedelo, Região Metrpolitana de João Pessoa, recebeu alta do Hospital de Emergência e Trauma da capital. Ela estava internada desde o dia 1º deste mês. De acordo com policiais que atenderam a ocorrência, a suspeita é de que o alvo dos bandidos era o pai do menino que segurava a criança, quando foi atingido por estilhaços de bala. A Polícia Civil, em Cabedelo, continua investigando o caso, inclusive a suspeita é de que se trate de uma tentativa de homicídio por causa de um acerto de contas. Familiares da criança informaram que ela vai continuar recebendo assistência do setor de pediatria do hospital, para a recuperação do braço afetado.

Motoboy é morto a tiros na cidade de Lagoa Seca

Um homem identificado por Antônio Carlos Teófilo da Silva (foto), de idade não revelada, foi assassinado na manhã de ontem, na Rua Cícero Faustino da Silva (BR-104), centro da cidade de Lagoa Seca. Ele trabalhava como mototaxista, mais era suspeito de envolvimento com tráfico de drogas. O crime aconteceu na frente da Câmara de Vereadores do Município. Segundo informações da polícia, Antônio Carlos, que morava no sítio Amaragí, na zona rural, era suspeito na prática de assaltos e tinha envolvimento com tráfico de entorpecentes.

O motoboy estava na rua quando foi surpreendido pelos atiradores. "Dó", como era conhecido no meio policial, ainda tentou se livrar dos criminosos, mas caiu ferido na calçada de uma igreja evangélica. A autoria do crime ainda é desconhecida.

PM flagra homem com arma pela segunda vez

O reforço do policiamento no município de Cabedelo, na Região Metropolitana de João Pessoa, resultou na apreensão de três armas de fogo durante as ações realizadas na quarta-feira (25) nas comunidades Jardim Gama e Jacaré, com duas pessoas presas. Segundo a major Viviane Vieira, comandante da 6ª Companhia Independente, um dos presos já havia sido preso pelo mesmo crime. No Jardim Gama foram dois revólveres apreendidos. Nas prisões também foram apreendidas munições e porções de drogas. Com o reforço das Rondas Ostensivas Táticas com Apoio de Motocicletas (Rotam), apreendeu uma espingarda calibre 12 no bairro do Jacaré, onde os acusados fugiram ao perceberem a chegada da PM. "Com o reforço das tropas especializadas e intensificação do policiamento preventivo local, retiramos das ruas três armas que poderiam ser usadas em ataques, homicídios e outros crimes. Novas ações irão acontecer para trazer ainda mais tranquilidade à região", garantiu a major. Todas as ocorrências foram encaminhadas à Delegacia de Polícia de Cabedelo.

Foto: Polícia Militar

Arma, munições e drogas foram apreendidas nas ações

HOJE E AMANHÃ

Bananeiras recebe a 2ª edição do Oktoberfest

Evento reúne cervejarias da PB e PE e promete 18h de músicas

O município de Bananeiras será palco da realização do Oktoberfest, considerado o maior evento cervejeiro do Brejo paraibano. A 2ª edição vai contar com a participação de quatro renomadas cervejarias paraibanas e uma pernambucana, que serão responsáveis por oferecer 25 cervejas artesanais em mais de 10 estilos diferentes. O encontro acontecerá no Engenho da Reserva da Moenda, hoje e amanhã.

De acordo com o realizador e diretor Syon Dantas, o evento tem como principal objetivo disseminar a tradicional festa alemã, que já é sucesso em todo o Brasil, sem esquecer de oferecer ao público alguns dos elementos presentes na cultura local.

"Além dos tradicionais pop rock e rock and roll, nós vamos oferecer atrações já conhecidas pelo público, como o forró, o samba e o pagode. Vamos ter músicas para todos os tipos de gostos, reforçando assim a valorização das tradições culturais nordestinas", explicou Syon.

Os ingressos estão sendo vendidos na Casa do Turista, em Bananeiras, ou através do *site* https://www.even3.com.br/2-oktoberfest-bananeiras-371358/. "Vale lembrar que a entrada vale para os dois dias", destacou o diretor.

Para maiores informações, entrar em contato através do Instagram oficial do evento ou do telefone (83) 9.9959-0049.

Fotos: Divulgação

Edição oferecerá 25 tipos de cervejas artesanais em mais de 10 estilos diferentes

Atrações

A 2ª edição vai contar com a presença de sete atrações musicais. No sábado, a festa fica por conta de Fabiana Souto e dos grupos GQ Project e Coldwaves. Já no domingo, sobem ao palco os grupos Save The Queen, Black Machine, Pagode do Bras e Vidama. No total, serão 18 horas de música.

Gastronomia

Assim como no ano passado, o evento vai contar com o melhor da gastronomia regional e nacional. Para tanto, alguns dos restaurantes da cidade, que fazem parte da Associação Turística de Bananeiras (Abatur), oferecerão churrasco, hambúrgueres artesanais e pratos exclusivos.

Cervejarias participantes

Para este ano, as cervejarias artesanais confirmadas são a Babylon (Recife), Erste Sonne (João Pessoa), Xique Xique (João Pessoa), Senko (Campina Grande) e DeLaCruz (Campina Grande).

> Evento contará com a gastronomia regional e nacional, além de apresentações do grupo teatral Camucá

Cachaçarias presentes

Repetindo o sucesso do ano passado, a renomada cachaçaria Volúpia confirmou novamente a participação no Oktoberfest de Bananeiras. Também estará presente as cachaças da Reserva da Moenda. "Apesar do evento ser voltado às cervejas artesanais, buscamos parcerias com excelentes cachaçarias do estado. Alguns *drinks* preparados envolvem a cerveja e a cachaça", concluiu Syon.

Grupo teatral Camucá

Um dos objetivos da festa é apresentar ao público as tradicionais danças que estão presentes no Oktoberfest da Alemanha. O trabalho é realizado pelo grupo teatral Camucá.

ACERVO ARQUEOLÓGICO

UFPB e Iphan discutem cooperação

O Núcleo de Documentação e Informação Histórica Regional (NDIHR) da Universidade Federal da Paraíba (UFPB) deve receber recursos do Instituto do Patrimônio Histórico e Artístico Nacional (Iphan) para continuar a ser uma das instituições de guarda de material arqueológico da Paraíba. A informação foi dada pelo superintendente estadual do órgão, Emanuel Braga, durante visita à UFPB.

O dirigente do Iphan na Paraíba foi recebido no gabinete da Reitoria pelo reitor da Universidade, Valdiney Gouveia, pela vice-reitora, Liana Filgueira, e pela coordenadora do NDIHR, a arquivista Ana Andrea Vieira. Durante o encontro, os dirigentes dialogaram sobre as condições necessárias para o aporte de recursos, por meio de um Termo de Execução Descentralizada (TEDs), um instrumento de cooperação que objetiva transferir recursos com vistas à execução de programas, projetos e atividades.

O NDIHR é um órgão suplementar da Reitoria e está localizado no Bloco G da Central de Aulas do Campus I, em João Pessoa, e tem como objetivo básico o resgate e a preservação da memória sobre a realidade nordestina e, sobretudo, paraibana. Uma dessas condições levantadas pelo Iphan para realizar a transferência de recursos refere-se ao quadro de servidores deste laboratório, que necessita de profissionais especializados.

Preservação

Universidade vai receber recursos do Iphan para continuar com a guarda de material arqueológico da Paraíba

O reitor Valdiney Gouveia comprometeu-se a incluir o cargo técnico-administrativo de técnico em laboratório com especialidade em Arqueologia no próximo concurso público para a Universidade, e também em viabilizar, junto ao Ministério da Educação (MEC), a redistribuição de ocupantes do cargo de arqueólogo para a UFPB. Para examinar essas possibilidades, o coordenador de Processos de Gestão de Pessoas da Universidade, Fagner Oliveira, participou da reunião, representando a Pró-reitoria de Gestão de Pessoas (Progep).

"Todo o nosso propósito é fazer com que se caminhe na mesma direção, que dê oportunidades para que o NDIHR funcione adequadamente e possa contribuir com a sociedade nas avaliações diversas que este núcleo está habilitado", afirmou Valdiney Gouveia.

Na reunião se debateu o projeto de adaptação das instalações do Laboratório de Arqueologia do núcleo que prevê a construção de sala de higienização e de pesquisa, de obras de alvenaria, instalação de bancada, intervenções hidráulicas e elétricas, colocação de divisórias, portas e gradil e um plano de prevenção de combate a incêndios.

Parcerias

De acordo com o Superintendente Estadual do Iphan, Emanuel Braga, o Iphan está aberto para o estabelecimento de outras parcerias com a UFPB. "Temos um objeto muito concreto, que é o NDIHR e a sua requalificação, mas temos a perspectiva de que outros recursos possam chegar à Universidade Federal da Paraíba para definição de várias ações no quesito patrimônio cultural em todas as suas áreas", disse.

Paraíba: Todos os cantos

Teresa Duarte
teresaduarte2@hotmail.com

Fotos: Teresa Duarte

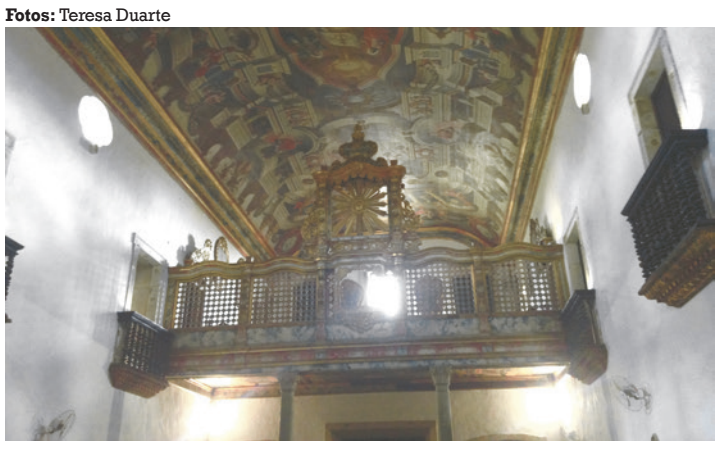

João Pessoa 1

A cidade de João Pessoa, onde o sol nasce primeiro nas Américas, é o lugar perfeito para aproveitar as férias. Todos os anos, a terceira capital mais antiga do Brasil atrai milhares de turistas, que vêm conhecer o rico Centro Histórico e se encantar com as belas praias de águas mornas. Por isso, a Prefeitura disponibiliza um site com diversos serviços e as principais informações sobre a capital paraibana. O que fazer, onde comer e onde ficar. Todas essas informações e muito mais, os turistas e pessoenses podem acessar no https://turismo.joaopessoa.pb.gov.br/. Nele, as pessoas podem obter informações sobre lugares, como as piscinas naturais do Seixas, Picãozinho, Caribessa, praias urbanas como Cabo Branco, Tambaú, Manaíra e Bessa, além dos parques, praças e monumentos históricos, a exemplo do Centro Cultural São Francisco, construído em 1589, que se destaca pela arquitetura barroca ou a Basílica de Nossa Senhora das Neves, construída em 1586.

João Pessoa 2

Empreendedores e profissionais do trade turístico paraibano participaram, na última quarta-feira do *workshop* "Guia para a Competitividade e Promoção Internacional do Turismo", uma iniciativa da Agência Brasileira de Promoção Internacional do Turismo (Embratur) e o Serviço Brasileiro de Apoio às Micro e Pequenas Empresas (Sebrae - PB), com apoio institucional da Empresa Paraibana de Turismo (PBTur) e da Secretaria Estadual de Turismo e Desenvolvimento Econômico (Setde). O objetivo foi contribuir para que os destinos turísticos paraibanos se tornem mais competitivos e qualifiquem suas experiências para o turismo internacional.

Areia

O município de Areia, região do Brejo paraibano, desponta no turismo rural com diversos atrativos. Agora, o turista que for ao município vai poder vivenciar a mistura de história, cachaça e chocolate, já que o Engenho Triunfo, um dos principais pontos turístico da região, produto de muito trabalho, determinação e organização dos proprietários Antônio Augusto e Maria Júlia Baracho, investiram também na produção do chocolate ao turismo rural. Agora, os visitantes, além de conhecer a produção da cachaça com um guia que apresenta todo o processo de fabricação, desde a plantação da cana até o produto final, apreciam as flores, lojinhas, lago com pedalinhos, tirolesa e a fábrica de chocolates do Engenho Cacau. Com o lema "mais cacau e menos açúcar", o novo espaço do Engenho Triunfo produz o chocolate de qualidade onde é utilizado 45% de cacau ao leite até 80% do cacau. A qualidade do produto é fruto de empenho e dedicação da Juliana Viega de Albuquerque Baracho,

Bananeiras

O município de Bananeiras será palco hoje e amanhã, do Oktoberfest, considerado o maior evento cervejeiro do Brejo paraibano. A segunda edição vai contar com a participação de quatro renomadas cervejarias paraibanas e uma pernambucana, que serão responsáveis por oferecer 25 cervejas artesanais em mais de 10 estilos diferentes. O encontro acontecerá no Engenho da Reserva da Moenda. De acordo com o realizador e diretor do Oktoberfest, Syon Dantas, o evento tem como principal objetivo disseminar a tradicional festa alemã, que já é sucesso em todo o Brasil, sem esquecer de oferecer ao público alguns dos elementos presentes na cultura local.

Maturéia

Se você gosta da engenharia dos antigos casarões do Nordeste, pode vivenciar uma época remota no Casarão do Jabre – Pousada, Restaurante e Museu. Um belíssimo e bem conservado casarão abriga a pousada e um restaurante com comidas típicas da região feitas no forno a lenha trazendo aquele saudoso sabor tradicional do feijão verde, macaxeira, bode guisado, galinha e de sobremesa, doces caseiros com queijo coalho. O Casarão do Jabre possui 11 apartamentos com instalações de casas rústicas, um redário que dá ao hóspede toda a visão do Pico do Jabre, área para acampamento, um espaço bem projetado para observação estrelar, além do museu composto por relíquias que revelam a história de luta e perseverança da família Dantas.

QUADRINHOS

Com um vasto pequeno mundo para explorar

Imagem: Caetano Cury/Divulgação

Obra é protagonizada por um menino curioso e questionador que, ao lado de uma borboleta mística e um microscópio para observar a vida, faz reflexões profundas sobre a existência em si

Amanhã, na Livraria A União, na capital, goiano Caetano Cury fará uma sessão de autógrafos da série em tiras de 'Téo & O Mini Mundo'

Joel Cavalcanti
cavalcanti.joel@gmail.com

O uso contínuo das redes sociais prejudica a saúde mental das pessoas, principalmente a de jovens e crianças. O uso deliberado de estratégias que causam dependência das telas levou esta semana a Meta, empresa dona do Instagram e Facebook, a ser processada por mais de 40 estados norte-americanos por lucrar com esses métodos viciantes. É neste mesmo espaço insalubre que habita *Téo & O Mini Mundo*, tirinhas em aquarela sobre autoconhecimento e filosofia que fazem sucesso tratando de temas como o sentido da vida e a angústia das pessoas. Seria esse sucesso uma contradição ou uma consequência deste mesmo problema?

"Minha relação com essas plataformas é de amor e ódio. O *Téo & O Mini Mundo* não seria conhecido como é, ou o pouco que ele é conhecido, se não fosse por causa do Instagram. Isso é contraditório e ao mesmo tempo não é por falar sobre questões do vazio e da existência no meio onde as pessoas se sentem vazias, onde elas sentem seus vazios", considera o quadrinista autor da obra, Caetano Cury. Goiano que cresceu no interior de Minas Gerais, ele desembarca pela primeira vez em João Pessoa, amanhã, às 16h, para participar de um *drops* do Top! Top! - A Convenção Paraibana de Quadrinhos. Na ocasião, ele vai realizar uma tarde de bate-papo e autógrafos na Livraria **A União**, localizada no Espaço Cultural José Lins do Rego.

Caetano Cury fará também uma leitura comentada de suas tiras e deve explicar a natureza de seu personagem, um menino curioso e questionador que ao lado de uma borboleta mística e um microscópio para ver a vida faz reflexões profundas sobre a existência através de um texto aparentemente simples. "Os quadrinhos significam uma tentativa de estar presente na vida e fazê-la valer a pena", afirma Cury sobre a série bicampeã do Prêmio Angelo Agostini e cinco vezes indicada ao Troféu HQMix. "Eu busco primeiramente despertar isso em mim, e o que consequentemente respinga nos outros é a importância de estar vivo, a refletir sobre a vida, que na minha opinião é uma só. O que eu mais quero é estar presente nessa vida".

Na figura pigmentada de uma criança, Téo é a própria interpretação de Deus, que observa as pessoas de cima com o seu microscópio. "Ele não é um deus barbudo, nem vingativo ou amoroso. Ele é uma espécie de deus que vê as pessoas do alto. Sem superpoderes, ele sofre, chora e fica triste com as dores das pessoas aqui embaixo", explica o quadrinista. *Téo & O Mini Mundo* nasceu como *webcomic*, em 2012, e desde então foram três volumes de histórias publicadas. Durante esse processo, Téo foi aos poucos se desapegando do microscópio. Ou melhor, ele foi virando as lentes de aumento para enxergar a sua própria vida. "Ele deixa de observar as pessoas como espectador, passando a prestar mais atenção em si, nas suas dores, nos seus medos e suas angústias".

Téo veio ao mundo sozinho. Antes do verbo era só ele e o microscópio, mas Cury percebeu que era preciso ter alguém para conversar. Alguém que fosse pequeno o suficiente para caber nas dimensões dos quadrinhos e que definisse a consciência de Téo por contraste. Nascia assim a borboleta Eulália. "É como se ele fosse o coração e ela fosse o cérebro. A razão e a emoção. São dois polos em que um vai girando o outro. E esse caráter reflexivo e cético foi surgindo com as tirinhas ao longo dos desenhos", explica Cury. Nesse diálogo entre um medroso e uma destemida, a conversa é de um ser só.

Nas tiras, os personagens não têm qualquer referência de vida social. O "mini mundo" não possui uma localização declarada, apesar de a topologia da paisagem rural apontar para montanhas específicas de Minas. No "mini mundo" também não existe uma orientação discriminada de tempo, o que acaba dando um caráter universal às histórias, em que todos os leitores conseguem se apropriar delas. Em suas versões mais recentes, este universo de Téo é contado em aquarela. O uso dessa massa de cores diluída em água que se espalha de forma imprecisa pelos contornos do quadrinho confere à história uma textura que converge para o sentido pretendido do texto.

O motivo principal desse uso para o autor, porém, é muito mais simples. "Gosto de ter o papel original na mão. Antes, eu coloria no digital e era como se a tirinha não existisse. Ela era só virtual. Um dia eu fui numa exposição do Liniers, o quadrinista argentino, e vi os originais em aquarela. Percebi que era aquilo que eu queria fazer e fui atrás de aprender aquarela". Foi nesse momento que Cury começou a transição de tirar a vida de Téo do photoshop para um formato mais orgânico. Pintar em aquarela também oferece ao quadrinista uma atividade manual terapêutica. "É uma arteterapia dupla: a forma e o conteúdo".

É justamente nessa característica terapêutica que está a gênese do sucesso de Téo. As tiras questionadoras também começaram a furar várias bolhas e a viralizar na internet quando elas ofereceram um suporte emocional aos seguidores fragilizados com o resultado da eleição presidencial em 2018. "Embora eu não falasse nominalmente em pessoas ou partidos, eu fazia tirinhas sobre o sentimento delas depois da eleição, sem falar sobre a eleição. Isso acabou tendo uma popularização, mas eu não gosto de falar diretamente sobre questões eleitorais porque tem gente que faz isso bem melhor que eu". Mas se depender da realidade brasileira e da saúde mental dos usuários de redes sociais, Téo ainda tem um mundo vasto para explorar.

Foto: Acervo Pessoal

Imagens: Divulgação

Usando o delicado processo em aquarela, a obra mais famosa de Caetano Cury rendeu três coletâneas, que foram bicampeãs do Prêmio Angelo Agostini e cinco vezes indicada ao Troféu HQMix

Imagem: Caetano Cury /Divulgação

EDIÇÃO: Audaci Junior
EDITORAÇÃO: Luciano Honorato

Artigo

Elizabeth Marinheiro
Especial para A União

Artigo, ensaio, crônica (1)

Com base na queda dos critérios legitimadores, o jornalismo não impõe denominador comum às suas publicações que, saturadas ou não, ratificam a liberdade da imprensa. Ao contrário das monografias, dissertações e teses universitárias, dispensa "homilias" e anátemas, propendendo tanto para os cantores de pregões quanto para o grito doído dos cachorrinhos abandonados.

O jornalista não deseja ser um *papers* nem tampouco DJ que "sempre usa *replay* de uma voz ali e outra acolá". Diante da retórica repeticionista ou simulada, o periodismo reclama revigoramento de temáticas indeterminadas, escapa das amarras, embora atento aos princípios do artigo, do ensaio e da crônica. Fidelidade ao acontecimento da hora é pontual no artigo; o ensaio é mais reflexivo, afasta-se dos vícios academicistas e dos perigos que a língua pessoal poderá imprimir; a crônica é um mosaico de cores desfronteirizadas. Essas considerações teóricas serão válidas enquanto roteiro orientador para análises de um ou mais textos.

Na Paraíba, o jornalismo enriquece com as contribuições de vários autores que já foram tema de nossas despretensiosas resenhas. E, com prazer, temos acompanhado Ramalho Leite, Kubitschek Pinheiro, Germano Romero, Klebber Maux Dias e Sandra Raquew Azevêdo.

Ramalho Leite transforma Bananeiras, sua cidade natal, na capital do Brejo paraibano. Com tonalidades da memória obtém uma cartografia de detalhes encontrada no cotidiano de pessoas, fatos e paisagens.

Kubitschek Pinheiro ora se volta às formas simples *jollianas*, ora, ao escrever lúdico; no primeiro olhar temos o texto permeado do chiste próximo da ironia; no segundo, a fusão de "João e Benedito" em "dois numa só pessoa" fortalece o lúdico e nos conduz aos duplos desenvolvidos em alguns dos nossos livros.

Não temos instrumentação hermenêutica para mergulhos em música e psicanálise. É-nos possível algumas franjas em torno de Klebber Maux Dias e de Germano Romero (*A bravura pacífica* 1 e 2), longe do eruditismo e da submissão do eu, estuda uma sinfonia do compositor russo Shostakovich com inquestionável clareza. Acionou sons, cordas e timbres e conquistou o ensaio inteligente e substantivo. Nas sínteses, a coesão do todo.

A invisibilidade do ódio, assinada por Klebber Maux Dias, admite que "o ódio tornou-se uma pandemia, circula a cidade, manifesta-se na vizinhança, infiltra-se nas instituições, nas nações ou pode ser direcionado a uma única pessoa". Citando outro pensador, Klebber parece concordar: o nefasto sentimento está "no suspense de uma resposta ou na resposta imediata... nas mentirosas gentilezas ou nas falsas amabilidades... ou mesmo nos silêncios insuportáveis".

Evitando as abscissas do jornalismo contemporâneo, Klebber deixa portas abertas às interrogações "quem é o ódio? de onde ele vem? Sem dúvida, temos a estética do ensaio existencial.

Sandra Raquew Azevêdo descobre segredos em *Silêncio*. Traça arabescos no orvalho da noite silente. Escuta badaladas da "Ave Maria" e pássaros adejando auroras. Conjunções e disjunções da crônica: não esquecer a humildade do cantar, o acalanto do carinho, a ressignificação das "águas de março". A audição colada, talvez, em Chico, Pixinguinha, Jobim. No coração da narradora contrapõem-se a beleza dos violões e o rancor dos tambores letais. Horas amargas de famílias e inocentes crianças assassinadas por uma barbárie sem tréguas. Indiferentes em suas negociações, os falsos líderes do poder provisório. As reportagens encimadas pela desventura entre nações não rolam suas páginas.

"Na ausência da voz escutar o rádio, as cordas do violão, a chuva da mata se movendo por causa do vento, a chaleira soar, o ladrar de um cachorrinho e prenúncias da felicidade que virá".

Sandra Raquew Azevêdo – o coloquial lírico na multiplicidade de vozes contidas no silêncio.

Funes Cultural

Fundação Ernani Satyro

Folclore: a arte como processo de cura

Rejane Maria Lima

Folclore é fantasiar-se de ilusões, é despir-se da realidade para liberar e exteriorizar seus medos e sentimentos. É vestir-se de imaginação. É nessa fantasia que são extravasadas tristezas e angústias que nos fazem resgatar nossos anseios e sonhos, transformando-os em alegrias. Dá asas a imaginação para construirmos novas realidades através da dança, variedade de ritmos, lendas e parlendas, que irão, através da cultura, influenciar na formação das mentes, pensamentos, atitudes e ações positivas que levarão a construção de uma sociedade baseada em valores éticos, morais, sociais, políticos e emocionais, que irão intervir no dia a dia de todo cidadão, para o desenvolvimento de um país melhor, em prol de todos, através da educação, cultura e arte.

É importante fazermos uma analogia entre folclore, valores e crenças, e entre estas, a crença limitante que interfere em nosso comportamento, levando muitas vezes a uma distorção da realidade e da autoestima, nos tornando um alvo para sermos manipulados por crenças religiosas, políticas e sociais. E sendo estas crenças formadas ao longo de toda a nossa história, sofrendo influência do meio onde estamos inseridos, refletindo em nosso modo de agir, pensar, enfim, em nosso comportamento. Pois estas crenças originam-se através do que vivenciamos, gerando sentimentos, emoções, sensações e percepções que muitas vezes estão distantes de nossa realidade.

Portanto, a importância de sempre estarmos adquirindo conhecimento para que possamos construir nossas crenças, valores, ideias e reflexões. Para entendermos que as crenças são advindas de gerações através de comparações entre familiares e julgamentos, entre outros, ficando a nível consciente e inconsciente, onde estas são mais difíceis de serem observadas, muitas vezes por negarmos a sua existência.

Imagem: Perigo Neto/Divulgação

Xilogravura do patoense Perigo Neto, fruto da publicação 'Antologia do Folclore'

Neste sentido, o folclore, como arte, nos proporciona uma estratégia para nos libertar todas as nossas "amarras", onde, através dos personagens folclóricos, trabalhamos nosso psicossomático, e incorporamos nossas realizações através dos movimentos, como o boi-bumbá e o boi da cara preta, onde o ser humano se reveste de um personagem, sem um rosto visível, próprio, e são realizados movimentos através de brincadeiras, devolvendo a todos a alegria que presenciam sua arte, e onde também o próprio artista se autovaloriza, levando-o a transformações e mudanças intrínsecas ao ser.

Então, imitando o antigo jargão: "a arte imita a vida, e a vida imita a arte". É esta arte que resgata memórias afetivas de nossa infância e nos torna mais humanos. A educação e a arte, como o folclore, realmente são consideradas como processo de cura.

Nelson Barros

nelsonrbarros@gmail.com

A felicidade é química

Atualmente, quase todo mundo que eu conheço tem um diagnóstico psiquiátrico e sabe, de cor, o nome de montes de medicamentos tarja preta. Nome comercial e do composto. Depressão, transtorno bipolar, transtorno de déficit de atenção e hiperatividade, ansiedade generalizada, doenças provocadas por transtornos emocionais e por aí vai.

Viver ficou mesmo muito complicado. Parece que só está dando para suportar à custa de alguma suplementação.

Amor, não necessariamente de casal, amigos queridos e família já estão de bom tamanho, além de trabalho, claro, casa, comida, cineminha, praia, cafezinho, um livro interessante, cuidar de plantas, um cachorro divertido, um gato dengoso... coisas simples que garantem sono tranquilo sem o auxílio de nenhum remédio, mesmo que supostamente natural. Pois é, a gente conseguia dormir sem precisar de melatonina comprada na farmácia.

A quantidade de estímulos aos quais somos submetidos o tempo inteiro é alarmante. Mensagens pipocando pelos mil buracos das redes sociais, vídeos, Reels, TikTok (tique TOC?), jogos, receitas, compras, viagens, tudo, tudo ao mesmo tempo agora. Como é que não se desenvolve o tal déficit de atenção? É humanamente impossível manter a concentração, a atenção, o foco. Quem de nós já não se pegou arrastando a telinha para cima, assistindo a vídeos rápidos e, quando se deu conta, estava naquele quase entorpecimento consideravelmente demorado, anestesiado e com a culpa de ter desperdiçado um tempo que poderia ter sido mais bem aproveitado, já que não era preciso ver mais uma receita de macarrão à carbonara ou alguma socialite metida dando lições de etiqueta? A memória, então, nem se fala. Como a gente pode registrar a imensa quantidade de informações? E, como estamos nos acostumando a guardar as memórias na memória do nosso órgão apêndice, o celular, a do cérebro está atrofiando. Então, vamos achar que estamos ficando muito esquecidos e, claro, buscar um remédio para isso, ao invés de limpar o HD interno, mais entulhado que aquelas casas de programas sobre acumuladores.

Na minha formação médica, lá pelos tempos do ronca, a gente discutia a força da indústria farmacêutica, a luta antimanicomial e coisas assim. Mas eles venceram, e o sinal fechou. Viver sem antidepressivos é quase manter o sinal fechado para nós, ainda jovens. E a quantidade de louco solto pelo mundo não está para brincadeira. Naqueles tempos, se alguém dissesse que tinha falado com Jesus ou o visto numa goiabeira, receberia um diagnóstico, seria internado e tomaria Haldol. Hoje são pastores e ministros espalhadores de violência em nome de Deus. Bem que se merecia o fechamento de igrejas e a reabertura de hospícios, de preferência, de segurança máxima.

Há uma quantidade grande de pessoas se tratando para ansiedade. Mas como não se sentir ansioso num tipo de vida que inventamos em que o melhor lugar não é mais aqui e agora? Como não se sentir ansioso com aquela mensagem que não foi respondida ou que ainda não respondemos? Observe a quantidade infinita de demandas que essas novas interações criaram. Observe a ansiedade crônica que vivemos cotidianamente, num simples ato de acionar o controle do portão eletrônico, sabendo que aquilo existe porque vivemos sempre com medo. Um mundo que não se dá conta. Um mundo que deixa a gente sempre na sensação de estar perdendo algo. O filme, o documentário, a série, o novo restaurante de comida tailandesa, a festa, o show, a peça. Me dá um cansaço só de pensar. E olhe que os itens dessa lista são muito bons. A questão é o excesso. Muita coisa para competir com a paz tranquilizadora de um livro, que, aliás, é um ótimo ansiolítico e, garanto, não causa a sensação de ter se perdido tempo.

E, quando escolho um fim de semana de recolhimento, dedicando o tempo que cada coisa merece para ser degustada, demora um tempão para sair do conflito das coisas que estou, supostamente, perdendo. Mas tento resolver isso sem remédio. Apenas aquela lição antiga: não dá para fazer tudo. Não se pode ter tudo. Até porque não cabe. Não há espaço, nem no tempo nem no corpo. É uma conta simples.

A felicidade dos nossos dias é química. Não sei se é caminho sem volta. Gostaria que não fosse. Ou que encontrássemos o caminho do meio. Sei que posso estar sendo romântico, mas, talvez, se a gente parar um pouco para se escutar no meio dessa barulheira toda, ainda dê tempo para se conectar com o que realmente importa e fazer as escolhas certas. Pelo menos de vez em quando, um cantinho, um violão para fazer feliz a quem se ama e dar uma desintoxicada e, como diz a música, manter a mente quieta, a espinha ereta e o coração tranquilo.

Colunista colaborador

MÚSICA

Wister estreia show 'Por que não falar de amor?'

Apresentação será realizada, hoje, no Teatro Santa Roza, em João Pessoa

Da Redação

Por que não falar de amor? É o nome do novo show do cantor e compositor Wister, que fará sua estreia hoje, a partir das 20h, no palco do Teatro Santa Roza, no Centro de João Pessoa. Os ingressos podem ser adquiridos via Sympla (www.sympla.com.br). Haverá as participações especiais de Guga Limeira, que é um dos parceiros na música 'Como sempre', e a baiana Gabi Blue.

"A estreia não poderia ser de um jeito mais especial", contou o músico, frisando sobre o lugar pelo qual sempre teve admiração, que é o Teatro Santa Roza. "É um dos palcos sobre os quais eu sempre falei: 'Um dia ainda toco aí'. Aquele lugar é de uma beleza e uma energia gigante, então eu tinha que começar por lá".

A apresentação terá um formato de trio (incluindo o próprio Wister) e será complementado pelos músicos Ivo Limeira e Jader Finamore (que também assina a direção do show).

Foto: Edson Ramalho/Divulgação

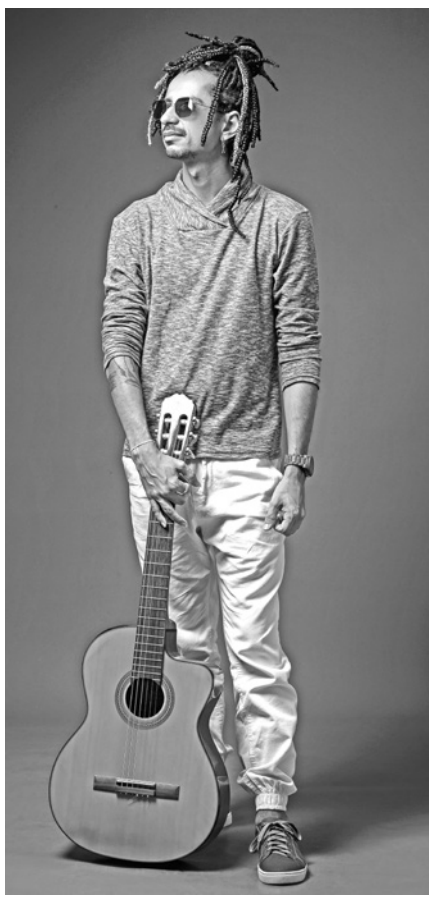

Artista trará canções inéditas como 'Vem cá'

"No repertório, além das músicas inéditas, também colocamos muitas coisas dos meus primeiros discos, principalmente do *Rabiscos Novos* (2007). Porque são os trabalhos onde eu mais consegui me conectar com esse romantismo sonhador e doce", explicou o artista.

Recentemente, Wister lançou o *single* 'Vem cá'. O próximo deve sair no início de dezembro e já está em fase final de produção. Ambos vão estar no seu próximo disco, que deve sair no primeiro trimestre de 2024.

Através do QR Code acima, acesse o Sympla para ingressos

Em cartaz

ESTREIAS

FIVE NIGHTS AT FREDDY'S - O PESADELO SEM FIM (Five Nights at Freddy's. EUA. Dir.: Emma Tammi. Terror. 14 anos). Em um restaurante familiar tipicamente norte-americano, um jovem (Josh Hutcherson) é contratado para trabalhar como o vigia noturno do local. Sob o comando do gerente (Matthew Lillard), o lugar é muito famoso por seus característicos robôs animados que fazem a festa das crianças durante o dia. Porém, quando chega a noite, um segredo obscuro e mortal surge: os bonecos animatrônicos se transformam em assassinos psicopatas. CENTERPLEX MAG 1 (dub.): 18h30; CENTERPLEX MAG 2 (dub.): 15h15; CENTERPLEX MAG 4 (leg.): 21h; CINÉPOLIS MANAÍRA 5 (dub.): 14h10 - 16h40 - 19h10 - 21h40; CINÉPOLIS MANAÍRA 6 (dub.): 15h15 - 17h45 - 20h15; CINÉPOLIS MANAÍRA 7 (leg.): 18h30 - 21h; CINÉPOLIS MANAÍRA 9 - Macro-XE: 14h40 (dub.) - 17h (dub.) - 19h30 (dub.) - 22h (leg.); CINÉPOLIS MANGABEIRA 1 (dub.): 14h30 - 17h - 19h30 - 22h; CINÉPOLIS MANGABEIRA 4 (dub.): 18h45 - 21h15; CINÉPOLIS MANGABEIRA 5 (dub.): 15h30 - 18h - 20h30; CINE SERCLA TAMBIÁ 6 (dub.): 16h20 - 18h30 - 20h30; CINE SERCLA PARTAGE 2 (dub.): 14h20 (sáb. e dom.) - 16h20 - 18h30 - 20h30.

HYPNOTIC - AMEAÇA INVISÍVEL (Hypnotic. EUA. Dir.: Robert Rodriguez. Thriller. 14 anos). Com a filha desaparecida, o detetive Danny Rourke (Ben Affleck) se envolve na investigação de uma complexa série de roubos em larga escala. No decorrer do caso, ele encontra o misterioso Dellrayne (William Fichtner), homem com um estranho poder de confundir a mente das pessoas. Por intermédio de Diana (Alice Braga), Danny conhece mais sobre os Hipnóticos, pessoas que manipulam o pensamento de suas vítimas e as fazem ver um mundo que não é real. É quando ele descobre que sua família pode fazer parte de um sinistro projeto do governo. CENTERPLEX MAG 2 (leg.): 21h30; CENTERPLEX MAG 4 (dub.): 17h - 19h; CINÉPOLIS MANAÍRA 8: 19h (dub.) - 21h15 (leg.); CINÉPOLIS MANGABEIRA 2 (dub.): 19h (exceto seg.) - 21h30 (exceto seg.); CINE SERCLA TAMBIÁ 4 (dub.): 18h55 - 20h45; CINE SERCLA PARTAGE 3 (dub.): 18h55 - 20h45.

CONTINUAÇÃO

ASSASSINOS DA LUA DAS FLORES (Killers of the Flower Moon. EUA. Dir.: Martin Scorsese. Drama. 16 anos). O ano é 1920, na região norte-americana de Oklahoma. Misteriosos assassinatos acontecem na tribo indígena de Osage, uma terra rica em petróleo. O caso foi investigado pelo FBI, a agência que tinha acabado de ser criada na época. Os assassinatos dados a partir de circunstâncias misteriosas na década de 1920, assolando os membros da nação Osage, acaba desencadeando uma grande investigação envolvendo o poderoso J. Edgar Hoover, considerado o primeiro diretor do FBI. Inspirado no best-seller homônimo de David Grann. CENTERPLEX MAG 2 (dub.): 17h30; CENTERPLEX MAG 3 (leg.): 20h; CINÉPOLIS MANAÍRA 2 (dub.): 19h40; CINÉPOLIS MANAÍRA 3 (leg.): 14h15; CINÉPOLIS MANAÍRA 10 - VIP (leg.): 16h - 20h30; CINE SERCLA PARTAGE 5: 16h (leg., qui. a dom.) - 20h (dub.).

O CÉU NÃO PODE ESPERAR (El cielo no puede esperar. Espanha. Dir.: José María Zavala. Documentário. 10 anos). Carlo Acutis foi um jovem britânico-italiano que morreu em 2006, aos 15 anos, em decorrência de uma leucemia. Porém, mesmo não estando mais aqui, até hoje ele segue sendo um grande símbolo de força entre os jovens. CENTERPLEX MAG 1 (dub.): 20h45.

O EXORCISTA – O DEVOTO (The Exorcist: Believer. EUA. Dir.: David Gordon Green. Terror. 14 anos). Um homem (Leslie Odom Jr.) perdeu sua esposa grávida em um terremoto no Haiti e, desde então, cria sozinho sua filha (Lidya Jewett). Um dia, ela e a amiga (Olivia O'Neill) desaparecem na floresta e só voltam três dias depois, sem nenhuma lembrança do que aconteceu, causando uma série de eventos sobrenaturais. CENTERPLEX MAG 1 (dub.): 16h; CINÉPOLIS MANAÍRA 3 (dub.): 18h40 - 21h20; CINÉPOLIS MANGABEIRA 3 (dub.): 19h40 (exceto seg. e ter.); CINE SERCLA TAMBIÁ 2 (dub.): 16h40 - 21h; CINE SERCLA PARTAGE 4 (dub.): 21h.

LIVRO DOS SONHOS (La Chambre des merveilles. França. Dir.: Lisa Azuelos. Drama. 14 anos). Thelma Carrez (Alexandra Lamy), é mãe de Louis (Hugo Questel), um garoto que entra em coma após ser vítima de um atropelamento. Certo dia, ela encontra o diário do filho com uma lista com "10 coisas para fazer antes do fim do mundo". Então, Thelma decide sair em uma jornada para realizar os desejos de Louis, na esperança de que, ao ouvir as histórias sobre as aventuras da mãe, o rapaz irá finalmente acordar. CINÉPOLIS MANAÍRA 11 - VIP (leg.): 15h30.

MEU NOME É GAL (Brasil. Dir.: Dandara Ferreira e Lô Politi. Biografia. 16 anos). A trajetória de Gal Costa (Sophie Charlotte), uma menina tímida que desde muito cedo soube que a música guiaria seus caminhos. Aos 20 anos, ela decide viajar rumo ao Rio de Janeiro para se tornar cantora. Lá, a jovem encontra seus amigos da Bahia que acompanham os primeiros passos de Gal na música profissional no final da década de 1960. CINÉPOLIS MANAÍRA 11 - VIP: 21h30; CINE SERCLA PARTAGE 4: 17h.

PATRULHA CANINA - UM FILME SUPERPODEROSO (PAW Patrol: The Mighty Movie. EUA. Dir.: Cal Brunker. Animação. Livre). Os filhotes da Patrulha Canina ganham poderes após um meteoro mágico cair na cidade. Para um deles, é um grande sonho que se tornou realidade, mas a felicidade dos patrulheiros pode estar ameaçada quando o maior inimigo dos filhotes foge da prisão. CENTERPLEX MAG 4 (dub.): 15h; CINÉPOLIS MANAÍRA 2 (dub.): 15h - 17h15; CINÉPOLIS MANGABEIRA 2 (dub.): 14h15 (exceto seg.) - 16h30 (exceto seg.); CINE SERCLA TAMBIÁ 4 (dub.): 15h20 - 17h10; CINE SERCLA TAMBIÁ 6 (dub.): 14h (sáb.); CINE SERCLA PARTAGE 2 (dub.): 15h20 - 17h10; CINE SERCLA PARTAGE 3 (dub.): 14h (sáb.).

O PROTETOR – CAPÍTULO FINAL (The Equalizer 3. EUA. Dir.: Antoine Fuqua. Policial. 16 anos). Morando no sul da Itália, Robert McCall (Denzel Washington) logo descobre que seus novos amigos estão sob o controle dos chefes do crime local. À medida que os eventos se tornam mortais, o o ex-agente do governo se torna um protetor ao enfrentar a máfia. CINE SERCLA TAMBIÁ 2 (dub.): 18h50; CINE SERCLA PARTAGE 4 (dub.): 18h50.

SOM DA LIBERDADE (Sound of Freedom. EUA e México. Dir.: Alejandro Gómez Monteverde. Drama. 14 anos). Um ex-agente federal (Jim Caviezel) embarca em uma perigosa missão para salvar uma menina dos cruéis traficantes de crianças. Com o tempo se esgotando, ele viaja pelas profundesas da selva colombiana, colocando sua vida em risco para libertá-la. CINÉPOLIS MANAÍRA 1 (dub.): 19h45; CINÉPOLIS MANAÍRA 11 - VIP (leg.): 18h15; CINÉPOLIS MANGABEIRA 3 (dub.): 22h10 (exceto seg. e ter.); CINE SERCLA TAMBIÁ 5 (dub.): 20h15; CINE SERCLA PARTAGE 1 (dub.): CINE SERCLA TAMBIÁ 5 (dub.): 20h15.

TROLLS 3 – JUNTOS NOVAMENTE (Trolls Band Together. EUA. Dir.: Walt Dohrn. Animação. Livre). Branch e Poppy embarcam em uma jornada angustiante e emocionante para salvar um irmão que foi sequestrado por um par de vilões pop star. CENTERPLEX MAG 3 (dub.): 15h30 - 17h45; CINÉPOLIS MANAÍRA 1 (dub.): 13h (sáb. e dom.) - 15h10 - 17h30; CINÉPOLIS MANAÍRA 4 (dub.): 13h30 (sáb. e dom.) - 15h45 - 18h; CINÉPOLIS MANAÍRA 7 (dub.): 14h - 16h15; CINÉPOLIS MANAÍRA 8 (dub.): 14h30 - 16h45; CINÉPOLIS MANGABEIRA 3 (dub.): 15h (exceto seg. e ter.) - 17h15 (exceto seg. e ter.); CINÉPOLIS MANGABEIRA 4 (dub.): 14h - 16h15; CINE SERCLA TAMBIÁ 5 (dub.): 14h45 - 16h35 - 18h25; CINE SERCLA PARTAGE 1 (dub.): 14h45 - 16h35 - 18h25.

CINE BANGÜÊ (JP)
MOSTRA CINEMATECA É BRASILEIRA (GRATUITO)

CABRA MARCADO PARA MORRER (Brasil, 1984. Dir.: Eduardo Coutinho. Documentário. 12 anos). CINE BANGÜÊ: 28/10 - 17h; 1º/11 - 20h.

CENTRAL DO BRASIL (Brasil, 1998. Dir.: Walter Salles. Drama. 10 anos). CINE BANGÜÊ: 27/10 - 18h e 20h30; 2/11 - 16h; 6/11 - 20h30.

CINCO VEZES FAVELA (Brasil, 1962. Dir.: Marcos Farias, Carlos Diegues, Miguel Borges, Joaquim Pedro de Andrade e Leon Hirszmann. Drama. 10 anos). CINE BANGÜÊ: 29/10 - 15h; 7/11 - 16h.

À MEIA NOITE LEVAREI A SUA ALMA (Brasil, 1964. Dir.: José Mojica Marins. Terror. 16 anos). CINE BANGÜÊ: 28/10 - 19h30; 2/11 - 20h30.

DONA FLOR E SEUS DOIS MARIDOS (Brasil, 1976. Dir.: Bruno Barreto. Comédia. 16 anos). CINE BANGÜÊ: 2/11 - 18h30; 6/11 - 18h.

MACUNAÍNA (Brasil, 1969. Dir.: Joaquim Pedro de Andrade. Comédia. 12 anos). CINE BANGÜÊ: 28/10 - 15h; 1º/11 - 18h.

CIDADE DE DEUS (Brasil, 2002. Dir.: Fernando Meirelles e Kátia Lund. Drama. 16 anos). CINE BANGÜÊ: 29/10 - 17h - 19h30; 3/11 - 16h; 7/11 - 20h30.

DEUS E O DIABO NA TERRA DO SOL (Brasil, 1964. Dir.: Glauber Rocha. Drama. 14 anos). CINE BANGÜÊ: 31/11 - 18h; 4/11- 19h.

CARNAVAL ATLÂNTIDA (Brasil, 1952. Dir.: José Carlos Burle. Comédia. 10 anos). CINE BANGÜÊ: 1º/11 - 16h; 6/11 - 16h.

O BANDIDO DA LUZ VERMELHA (Brasil, 1968. Dir.: Rogério Sganzerla. Policial. 16 anos). CINE BANGÜÊ: 30/10 - 18h30; 5/11 - 19h30.

LIMITE (Brasil, 1931. Dir.: Mário Peixoto. Drama. 12 anos). CINE BANGÜÊ: 30/10 - 16h; 3/11 - 19h.

O CANGACEIRO (Brasil, 1953. Dir.: Lima Barreto. Drama. 10 anos). CINE BANGÜÊ: 30/10 - 20h30; 4/11 - 17h.

O PAGADOR DE PROMESSAS (Brasil, 1962. Dir.: Anselmo Duarte. Drama. Livre). CINE BANGÜÊ: 31/10 - 20h30; 4/11 - 15h.

A HORA DA ESTRELA (Brasil, 1985. Dir.: Suzana Amaral. Drama. 12 anos). CINE BANGÜÊ: 31/10 - 16h; 5/11 - 17h30.

MARTE UM (Brasil, 2022. Dir.: Gabriel Martins. Drama. 16 anos). CINE BANGÜÊ: 5/11 - 15h; 7/11 - 18h.

Serviço

• **Funesc** [3211-6280] • **Mag Shopping** [3246-9200] • **Shopping Tambiá** [3214-4000] • **Shopping Partage** (83)3344.5000 • **Shopping Sul** [3235-5585] • **Shopping Manaíra** (Box) [3246-3188] • **Sesc - Campina Grande** [3337-1942] • **Sesc - João Pessoa** [3208-3158] • **Teatro Lima Penante** [3221-5835] • **Teatro Ednaldo do Egypto** [3247-1449] • **Teatro Severino Cabral** [3341-6538] • **Bar dos Artistas** [3241-4148] **Galeria Archidy Picado** [3211-6224] • **Casa do Cantador** [3337-4646]

Sandra Raquew Azevêdo
Jornalista, professora e pesquisadora

Aquele toque Beatle

Voar não é coisa simples. Inclusive, para muitas pessoas como eu, é um grande desafio. Recentemente, li uma crônica do Tiago Germano sobre o tema. Antes de uma viagem, sou quase sempre tomada de grande ansiedade. E há coisas que faço muito quando estou num avião.

Peço a Deus para ter misericórdia de mim e de todos os passageiros. E peço para Deus abençoar todos os trabalhadores e trabalhadoras da aviação. Sabe, penso em Santos Dumont. Meses atrás, inclusive, eu li um texto no Jornal **A União** sobre sua vida.

Na última viagem que eu fiz compreendi melhor porque minha mãe se sentia tranquila, vivendo no país que era sua casa, atravessando sua rotina cercada de suas plantas. Não sentia a menor necessidade de arredar o pé de casa para viajar.

Eu sinto medo e traço estratégias para lidar com ele: respiro, respiro, respiro. Coloco óleo essencial de lavanda nos pulsos e cheiro. Olho aleatoriamente as pessoas. Mas não olho nem pego celular. Quando é possível em algum voo, eu vejo filmes, e adoro. Especialmente filmes produzidos localmente.

Quando é possível também, nas telas das poltronas, eu escuto música. E se estou na TPM aproveito e já choro o triplo do normal. Alivia, e muito taça de vinho?! Não mais há mais tempos.

> Hoje, tomar uma decisão de viajar, implica uma série de emoções que ficam em ebulição. Emoções do subterrâneo, do inconsciente

Certa vez, viajei grávida, num tempo em que eu não era resistente em sair de casa. Foi a primeira viagem eu e meu filho amado. Desta lembro demais de acordar cedo para fazer uma contemplação da Cordilheira dos Andes.

Hoje, tomar uma decisão de viajar, implica uma série de emoções que ficam em ebulição. Emoções do subterrâneo, do inconsciente. Há muitos anos, numa viagem, eu vivi um trauma. E tive que ser forte. Passei anos para entender que o que veio depois foi um estresse pós-traumático.

E vez por outra, esses fantasmas, que hoje são bem menores, tentam sair do porão para me assombrar. Acho que superar um trauma é reabilitar a psique, e voltar a ter esperanças genuínas.

A vida profissional vez por outra me mantém na estrada. Mas para além dela, as viagens livres de responsabilidades são as mais doidinhas. E eu as adoro. Mesmo que o itinerário seja bem perto de casa.

Não conto as vezes das horas sagradas tomando banho de mar em noite de lua cheia em Tabatinga. Ou vivendo as deliciosas aventuras na Aldeia Camurupim. Lindos os momentos de caminhada, banho de mar e degustação das frutas na Praia do Poço e Intermares. Todos esses momentos vividos ao lado das pessoas amadas.

Vou confessar que antes eu achava leso gente tirando foto em aeroporto. Hoje, eu me ofereço para fotografar pessoas desconhecidas. Nos voos, eu penso nos poetas. E me comovo profundamente ao ver nascer e pôr do sol. Contemplar a Criação é meu modo de orar.

Sonho ainda em fazer minhas viagens de trem, com uma mochila bem pequena. Porque todas as coisas mais lindas podemos carregar dentro de nós mesmos.

Foto: Pixabay

"Nos voos, eu penso nos poetas. E me comovo profundamente ao ver nascer e pôr do sol"

Colunista colaboradora

"IMORTAL"

Neide Medeiros toma posse na APL

Em cerimônia realizada hoje, na sede da Academia, em João Pessoa, escritora ocupará a cadeira nº 21

Guilherme Cabral
guilhermecabral@epc.pb.gov.br

Foto: Edson Matos

Uma das principais metas de Medeiros como nova integrante da Academia Paraibana de Letras é desenvolver trabalhos na área da literatura infantojuvenil com alunos das redes públicas

Desenvolver trabalhos na área da literatura infantojuvenil com alunos das redes públicas. Esse é um dos projetos que a escritora e professora Neide Medeiros Santos pretende realizar como a mais nova integrante da Academia Paraibana de Letras (APL). A nova "imortal" assume hoje, em solenidade a partir das 18h30, no Jardim de Acadêmicos da própria instituição, em João Pessoa, a cadeira nº 21, que estava vaga desde o último mês de abril, por causa da morte do escritor e historiador Flávio Sátiro Fernandes (1942-2023). Ela será saudada pela acadêmica e escritora Maria do Socorro Silva Aragão.

Sétima mulher a ingressar na entidade, Medeiros recebeu 24 votos, contra cinco obtidos pelo seu concorrente, o escritor Flávio Lopes Rodrigues, em pleito que ocorreu em 25 de agosto passado. "A eleição da professora e escritora Neide Medeiros é uma boa aquisição para a APL, porque é um nome de referência na área da literatura infantojuvenil. Estamos muito felizes, pois é mais uma mulher a ingressar na instituição, o que corresponde a quase 20% de participação feminina na entidade", destacou o presidente da APL, Severino Ramalho Leite.

O gestor informou que a programação da solenidade de posse deverá ser iniciada com a composição da mesa e, na sequência, a entrada de Neide Medeiros no ambiente em que irá se realizar o evento. Depois, a nova integrante da APL receberá o colar acadêmico e o diploma *ad immortalitatem*, lema esse que, seguindo os procedimentos da Academia Francesa, foi adotado na ocasião da fundação da Academia Brasileira de Letras (ABL), em 20 de julho de 1897, no Rio de Janeiro, o que levou os seus membros a serem tratados como "imortais". Em seguida, ela será saudada pela acadêmica Maria do Socorro Silva Aragão e proferirá seu discurso de posse.

Neide confessou seu contentamento em poder ser empossada na APL. "É motivo de muita alegria e satisfação. Eu tive uma votação muito expressiva, o que me deixa, agora, com mais responsabilidade para atuar o melhor que puder em benefício da APL".

Ela antecipou que, entre os seus projetos, está o de levar estudantes de escolas públicas estaduais e municipais para visitas à sede da Academia, com o intuito de que a instituição seja conhecida pelos alunos. "Nessas ocasiões, pretendo incluir acadêmicos para falarem aos estudantes sobre literatura e artes, assim como levar acadêmicos para visitas às escolas. E tenho ideia de realizar oficinas com os alunos", afirmou a escritora.

Outra meta de Medeiros é procurar trabalhar, por meio da APL, com iniciativas na área da literatura infantojuvenil, aproveitando sua experiência como representante estadual da Fundação Nacional do Livro Infantil e Juvenil (RJ). Ela lembrou que começou lecionando Teoria Literária e, também, Literatura Infantil e Juvenil no então Campus 2 da Universidade Federal da Paraíba, atualmente Universidade Federal de Campina Grande (UFCG). Depois, transferiu-se para a UFPB de João Pessoa, onde foi a primeira a lecionar sobre Literatura Infantojuvenil até se aposentar. "Essa disciplina foi criada pela professora Sônia Van Dijck, já falecida, mas que não chegou a ensiná-la porque foi fazer doutorado em São Paulo. Sou grata a ela por essa oportunidade", comentou a escritora.

Ampliação feminina

Neide Medeiros ainda lembrou que o fato de ser a sétima mulher a ocupar uma cadeira na APL representa a ampliação do espaço da ala feminina na instituição, tendo lembrado que a entidade já teve outras duas "imortais", as escritoras Mariana Cantalice, que ocupava a cadeira nº 23 e faleceu aos 61 anos de idade, em 2010, e Adylla Rabello, que estava na cadeira nº 2 e morreu em 2015, aos 83 anos.

Natural do município de Jardim do Seridó, localizado no Rio Grande do Norte, Medeiros foi morar ainda criança em Campina Grande, onde se formou em Letras pela UFCG. A primeira obra por ela publicada se intitula *A Hora e Vez da Literatura Infantil* (2000). Ao longo dos anos, lançou outros trabalhos, a exemplo de *Livros à espera do leitor* (2009) e *Autores e Livros em Contraponto* (2016). Em 2018, recebeu o título de "Escritora do Ano" pela Fundação Casa de José Américo (FCJA). A autora, que assina a coluna *Baú de Livros*, publicada nas terças-feiras, no Jornal **A União**. Em setembro, lançou a obra *Literatura Paraibana em Cena*, pelo selo da Editora **A União**.

Das 40 cadeiras que possui a APL, no momento apenas uma se encontra vaga, a de nº 19, por causa da morte, em setembro, aos 81 anos de idade, do historiador Guilherme Gomes da Silveira D'Ávila Lins. O presidente Ramalho Leite informou que, no próximo dia 30, a Academia realizará, às 18h30, sessão da saudade em homenagem póstuma ao acadêmico. "Será uma sessão conjunta, com presenças de representantes do Instituto Histórico e Geográfico Paraibano, Academia Paraibana de Medicina e Instituto Paraibano de Genealogia e Heráldica, nos quais também era membro", explicou Leite, apontando que, na ocasião, se declarará vaga a cadeira, bem como haverá o edital de vacância para as inscrições.

CINEMA

Bangüê reabre com mostra *A Cinemateca é Brasileira*

Da Redação

Fotos: Cinemateca/Divulgação

Depois de algumas semanas sem exibições por conta de problemas técnicos, o Cine Bangüê da Fundação Espaço Cultural da Paraíba (Funesc) retorna à sua programação normal, já com uma grande mostra, que promove um panorama do cinema nacional, desde a era muda até os dias atuais. A partir de hoje até o dia 7 de novembro, a sala de cinema que fica nas dependências do Espaço Cultural José Lins do Rego, em João Pessoa, recebe a mostra *A Cinemateca é Brasileira*. A entrada é gratuita.

Abertura será com duas sessões de *Central do Brasil* (Walter Salles, 1998), às 18h e 20h30. Ao longo da programação (veja a lista completa na seção *Em Cartaz* da página 11), serão exibidos 15 longas-metragens representativos do cinema nacional de 1930 até a premiada produção do ano passado, *Marte Um* (de Gabriel Martins). O projeto conta com o patrocínio estratégico do Instituto Cultural Vale, com o patrocínio *master* da Shell, e copatrocínio do Itaú Unibanco.

A lista de filmes que serão exibidos no Cine Bangüê conta com o vanguardista *Limite* (Mário Peixoto, 1931), que representa os primeiros tempos do cinema no país. Ainda a comédia *Carnaval Atlântida* (José Carlos Burle, 1952), *O Cangaceiro* (Lima Barreto, 1953; a antologia de curtas *Cinco Vezes Favela* (Marcos Farias; Carlos Diegues; Miguel Borges; Joaquim Pedro de Andrade; Leon Hirszmann, 1962) e o clássico do Cinema Novo, *Deus e o Diabo na Terra do Sol* (Glauber Rocha, 1964).

Na programação, ainda haverá sessões com *O Bandido da Luz Vermelha* (Rogério Sganzerla, 1968); *O pagador de promessas* (Anselmo Duarte, 1962), vencedor da única Palma de Ouro no Festival de Cannes para o Brasil; o terror protagonizado por Zé do Caixão em *À meia-noite levarei sua alma* (José Mojica Marins, 1964); o modernista *Macunaíma* (Joaquim Pedro de Andrade, 1969), de Joaquim Pedro de Andrade; e o líder de bilheteria por muitos anos, *Dona Flor e seus Dois Maridos* (Bruno Barreto, 1979).

Na fase da contemporaneidade, além dos já citados *Central do Brasil* e *Marte Um*, haverá exibições do filme que fechou a "retomada" iniciada nos anos 1990, *Cidade de Deus* (Fernando Meirelles e Katia Lund, 2002), uma das últimas produções brasileiras que participaram do Oscar.

Dois filmes têm "um pé na Paraíba": considerado como o melhor documentário do país, *Cabra Marcado para Morrer* (Eduardo Coutinho, 1984), que tem o ponto de partida o assassinato de um líder sindical de Sapé (PB), e a adaptação da obra de Clarisse Lispector, *A Hora da Estrela* (Suzana Amaral, 1985), que revelou o talento da paraibana Marcélia Cartaxo, vencedora do prêmio como Melhor Atriz no Festival de Berlim.

Exposição

Com curadoria da Cinemateca Brasileira e da Sociedade Amigos da Cinemateca, uma exposição reconta os mais de 70 anos de história da instituição. Instalada em frente do Cine Bangüê, uma linha do tempo é construída por meio de cerca de 200 imagens, entre documentos, fotos, cartazes e *frames* de filmes, além de recursos de realidade aumentada.

De hoje até o dia 7 de novembro, serão exibidos 15 longas, entre eles (partindo de cima, em sentido horário) 'Limite', 'Deus e o Diabo na Terra do Sol', 'Dona Flor e seus Dois Maridos', 'Central do Brasil' e 'Cidade de Deus'

SERVIDOR PÚBLICO

João destaca valorização no Estado

Governador participa de ações comemorativas e enfatiza a qualidade do trabalho da categoria para a sociedade

O governador João Azevêdo participou, ontem, no Centro Administrativo Estadual, em João Pessoa, das ações alusivas à Semana do Servidor, oportunidade em que servidores públicos foram homenageados pelos serviços prestados à sociedade paraibana. O evento também contou com a apresentação da banda do Corpo de Bombeiros, do Coral Vozes da Liberdade e do projeto Prima.

Estão sendo oferecidos até hoje aos funcionários públicos serviços de saúde, como aferição de pressão, vacinação, doação de sangue e atendimento odontológico; serviços de beleza, com corte de cabelo e design de sobrancelha; além de exposição de fotografias, exposição de livros de autoria dos servidores e da Editora **A União**, feira de artesanato e ginástica laboral.

Na ocasião, o chefe do Executivo estadual agradeceu o empenho e dedicação dos servidores públicos e ressaltou o esforço do governo para a valorização de todas as categorias. "O servidor público da Paraíba tem recebido nossa atenção. Implantamos um conjunto de medidas que vão desde aumentos lineares, concursos públicos, que a nossa gestão fez o maior número da história, planos de cargos, carreira e remuneração, promoções, criação da Polícia Penal, autonomia da Polícia Civil, pagamento dentro do mês trabalhado, dentre outras ações. Nós trabalhamos para criar as condições necessárias que permitem uma melhor prestação de serviços com servidores motivados e valorizados", frisou.

O secretário de estado da Administração, Tibério Limeira, parabenizou os servidores públicos pela data comemorativa e destacou a importância do trabalho de todas as Secretarias para o desenvolvimento de políticas públicas que melhoram a vida da população. "Nós estamos prestando homenagens a quem faz da sua vida uma missão diária de atendimento ao público, de fazer com que as políticas públicas, as ações governamentais possam chegar com efetividade. O nosso propósito aqui é para servir todas as pessoas, principalmente, aquelas que precisam mais da nossa atenção. Temos muitos desafios, mas dentro do possível, nós estamos fazendo muito para valorizar o trabalho dos servidores públicos e eu desejo os parabéns e o agradecimento pelo trabalho e dedicação", falou.

Foto: José Marques/Secom-PB

O governador João Azevêdo foi cumprimentado, ontem, com entusiasmo por servidores na capital

Servidora da Secretaria de Educação, a inspetora educacional Tereza Pereira de Souza, que trabalha no Estado há 45 anos, celebrou a data. "Eu gosto muito do meu trabalho, tudo que eu faço é com muito amor, mesmo nos dias mais difíceis e eu agradeço pelo carinho dos meus colegas e pelas homenagens", comentou.

Maria do Socorro Pereira Lopes, que trabalha há 38 anos na Secretaria da Administração, também falou da alegria de exercer a profissão. "Ser servidora pública é servir da melhor maneira possível à sociedade. Seja qual for o problema, nós buscamos a melhor maneira de solucionar, trabalhando com empatia e prestando um atendimento de qualidade", declarou.

Secretários da gestão estadual, dentre eles, Cláudio Furtado (Ciência e Tecnologia), Nonato Bandeira (Comunicação Institucional), Jacqueline Gusmão (executiva da Administração), João Alves (Administração Penitenciária), João Paulo Barros (executivo da Administração Penitenciária), Pollyanna Loreto (executiva de Administração, de Suprimentos e Logística), Elizabete Araújo (executiva de Gestão Pedagógica) participaram do evento.

Foto: Ascom/TCE

Camelo fez balanço de sua atuação do Ministério de Contas e pontuou as incorporadas pelo Tribunal de Contas

MINISTÉRIO PÚBLICO DE CONTAS

Bradson presta contas de ações na chefia

Durante a sessão ordinária do Tribunal Pleno, ontem, o atual chefe do Ministério Público de Contas junto ao TCE, procurador Bradson Tibério de Luna Camelo, fez um balanço de sua gestão nos últimos dois anos à frente do parquet. Ele agradeceu o apoio do Tribunal, de seus membros, dos servidores lotados no setor e ainda pontuou as principais mudanças administrativas incorporadas no MPC, destacando a elaboração do Regimento Interno e do Planejamento Estratégico para os próximos cinco anos. Citou a criação do *site* e de novas frentes de atuação e proximidade junto aos jurisdicionados.

O procurador falou também da interação com outras instituições que atuam com os mesmos propósitos, sempre buscando proteger os interesses da sociedade. Lembrou o Ministério Público Estadual, o Ministério Público Federal, CGU, CGE e órgãos governamentais que atuam na área do controle externo. Bradson Camelo falou ainda de ações em benefício da sociedade, a exemplo da abertura do Hospital Santa Isabel, e participação em atos para a formalização de termos de ajustamento de conduta. "Entregamos à sociedade o melhor de nossa atuação. Fizemos o possível, e por isso, temos a certeza do dever cumprido", frisou ele.

Ao final, o presidente da Corte, conselheiro Nominando Diniz Filho, agradeceu o empenho do procurador Bradson de Luna Camelo, que sempre esteve presente, contribuindo com o Tribunal de Contas do Estado, sugerindo iniciativas, acompanhando as ações da Corte e o processo de modernização dos sistemas, que têm elevado o TCE-PB para um patamar de vanguarda, trazendo mais celeridade nas análises das contas públicas. O novo procurador-geral, Marcílio Toscano da Franca, será empossado na próxima quarta-feira, em sessão solene no Plenário Ministro João Agripino Filho.

Sob a presidência do conselheiro Nominando Diniz Filho, o Pleno do TCE realizou sua 2421ª sessão ordinária na modalidade híbrida. Estiveram presentes para a formação do quórum os conselheiros Arnóbio Alves Viana, Fernando Rodrigues Catão, Fábio Túlio Nogueira, André Carlo Torres Pontes e Antônio Gomes Vieira Filho. Também os conselheiros substitutos Oscar Mamede Santiago Melo (no exercício da titularidade) e Renato Sergio Santiago Melo. Pelo Ministério Público de Contas atuou o procurador geral Bradson Tibério de Luna Camelo.

VISITA

Assessor parlamentar do Exército vai à CMJP

O presidente da Câmara Municipal de João Pessoa (CMJP), vereador Dinho (Avante), recebeu, ontem a visita de cortesia do coronel do Exército Brasileiro Evandro Shneider. Foi a primeira visita do Coronel Shneider depois de sua nomeação ao cargo de assessor parlamentar do 1º Grupamento de Engenharia.

O presidente Dinho parabenizou o coronel pela nomeação e elaborou um voto de aplauso, que deve ser votado na próxima sessão ordinária. "Desejamos sucesso nessa nova missão, com sua já conhecida competência e dedicação ao Exército Brasileiro. Que continue com suas atribuições, responsabilidades e equilíbrio para que seja um instrumento de interlocução com os poderes legalmente constituídos", justificou Dinho.

O Coronel Shneider, que já esteve na CMJP em agosto com o Coronel Carlos Alberto, destacou a importância da harmonia entre as instituições. "É muito importante esses contatos que estamos fazendo para facilitar o trabalho como assessor parlamentar", destacou o Coronel Shneider na ocasião.

Foto: Ascom/CMJP

Dinho recebeu o Coronel Evandro Shneider, ontem

FEMINICÍDIO

ALPB discute medidas de combate

Audiência busca formas de enfrentar esse tipo de crime com políticas públicas e conscientização social

A Assembleia Legislativa da Paraíba (ALPB) realizou, ontem, uma audiência pública para debater ações de enfrentamento e combate ao feminicídio na Paraíba. O evento, que aconteceu no Plenário José Mariz, foi presidido pela deputada Danielle do Vale, e contou com a participação das deputadas Camila Toscano, Cida Ramos, Francisca Motta, Jane Panta, Silvia Benjamin e do deputado Alexandre de Zezé, além de representantes do Poder Público do Estado e da sociedade civil organizada.

A realização da audiência pública proposta pela Comissão de Direitos foi aprovada por todos os parlamentares que, com base nos altos índices de assassinatos de mulheres registrados em 2023, demonstraram preocupação e viram a necessidade de debater o tema na Casa de Epitácio Pessoa.

A presidente da Comissão, deputada Danielle do Vale, assim como, as demais integrantes da bancada feminina da ALPB, as deputadas Camila Toscano, Cida Ramos, Danielle do Vale, Francisca Motta, Jane Panta e Sílvia Benjamin, anunciaram na semana passada a campanha denominada 'Feminicídio, basta!', reforçando o compromisso do Poder Legislativo na luta contra o feminicídio e em defesa dos direitos das paraibanas.

"Esse é um apelo, na verdade, da Casa Legislativa que abraça essa causa no intuito de conscientizar e fortalecer essa rede de apoio nesse enfrentamento ao feminicídio. A Casa está bem empenhada nessa pauta, que, na verdade, é uma crise, pelo qual está passando o Brasil e na Paraíba não é diferente", avaliou a deputada.

O presidente da ALPB, Adriano Galdino, destaca que a Assembleia tem inúmeras ações que objetiva reduzir o número de feminicídios no estado, promover o fortalecimento e a articulação da rede de enfrentamento e atendimento às mulheres em situação de violência, além de garantir e proteger os direitos femininos. "É indispensável que se promovam ações para prevenir o feminicídio. Essa luta deve ser encampada por todos os deputados, não apenas da bancada feminina", ratificou.

Danielle do Valle, recentemente, apresentou projeto de lei que insere o tema de prevenção à violência contra a mulher, com um tema transversal nas escolas públicas do estado. O texto já foi aprovado pelo Poder Legislativo e aguarda agora a sanção do Executivo. "Eu acredito que a educação é a base para tudo e a gente precisa ter uma mudança de cultura e isso se insere a partir das primeiras gerações, das futuras gerações que precisam ter essa consciência de respeito, de tolerância e de igualdade de gênero", afirmou a presidente da Comissão de Direitos da Mulher.

Além deste PL, a parlamentar apresentou encaminhamentos como a ampliação da linha de crédito específica para mulheres através do Empreender-PB; recomendar aos Poderes a realização de campanhas indicativas e informativas de enfrentamento ao feminicídio; apresentar proposta de um grupo interinstitucional para a criação do observatório da violência doméstica; fortalecer ações e políticas públicas de acolhimento e apoio às mulheres vítimas de violência doméstica; consolidar, publicizar e tornar acessíveis leis criadas pela ALPB em defesa dos direitos das mulheres; além da realização de campanhas em prol do desarmamento.

Foto: Ascom/ALPB

Deputados, pesquisadores, professores e outros representantes da sociedade civil foram à ALPB debater o feminicídio

Deputada prega ações conjuntas dos Poderes

Para a deputada Cida Ramos, tão importante quanto os projetos apresentados na ALPB em defesa dos direitos da mulher, são as ações conjuntas entre os Poderes públicos e a sociedade civil organizada. "A Casa, como um todo, está unida na luta pelo enfrentamento ao feminicídio, que chega a ser uma epidemia. Aqui na Paraíba, cinco mulheres foram mortas no período de 72 horas. Nessa audiência pública, queremos dizer que precisamos unir forças em torno de um único propósito: a vida das mulheres. Um país não consegue crescer quando uma parcela da população está sendo exterminada. Precisamos unir forças para mudar essa cultura patriarcal, feminicida, que coloca as mulheres como seres de segunda categoria", afirmou a parlamentar.

A deputada Francisca Motta afirmou que a Assembleia está fazendo sua parte. A parlamentar ressaltou que muitas conquistas já foram obtidas, a exemplo da Leia Maria da Penha, porém, muitos desafios ainda precisam ser vencidos. "Nós temos que lutar por mais. Nós vamos mostrar o nosso poder de convencimento a esse povo. As mulheres vivem assustadas com tanta violência", alertou Francisca Motta.

Já a deputada Camila Toscano reforçou a necessidade de oferecer condições para as mulheres identificarem o início do ciclo de violência doméstica. "A Casa tem um papel fundamental nisso. As mulheres precisam saber que não estão sozinhas. Precisam ser incentivadas a denunciar desde o primeiro assédio, que é sutil, mas é visível demais", disse. Camila sugeriu ainda que a Assembleia se desloque às comunidades e aos bairros para ampliar ainda mais os debates com a população, assim como, a conscientização sobre o enfrentamento da violência contra a mulher.

A secretária de Estado da Mulher e da Diversidade Humana, Lídia Moura, explicou que a Paraíba tem uma das redes especializadas mais sólidas do país, que conta com todos os serviços que preconizam a Lei Maria da Penha, como casas, abrigos, centros de referência, além da Patrulha Maria da Penha, que, de acordo com a secretária, já atua em 100 municípios. "O que nós precisamos ainda é que a sociedade se some a nós. Essa iniciativa da Assembleia Legislativa pode ajudar nesse quesito, ou seja, que a sociedade perceba que a violência diz respeito a todas nós. Precisamos do aparato do Estado, mas precisamos também da sociedade contribuindo nesse processo", declarou Lídia Moura.

O apoio de toda sociedade também foi reivindicado pela coordenadora das delegacias especializadas de Atendimento à Mulher, Sileide de Azevêdo.

SEST SENAT Serviço Social do Transporte Serviço Nacional de Aprendizagem do Transporte

SERVIÇO SOCIAL DO TRANSPORTE – SEST
SERVIÇO NACIONAL DE APRENDIZAGEM DO TRANSPORTE - SENAT
AVISO DE EDITAL DE LICITAÇÃO
CONCORRÊNCIA Nº 0011/2023

O **Serviço Social do Transporte – SEST e o Serviço Nacional de Aprendizagem do Transporte - SENAT, CAJAZEIRAS/PB,** comunica aos interessados que realizará em 10 de novembro de 2023, as 10h a abertura dos envelopes contendo a documentação e a proposta de preço a fim de selecionar e contratar 01 (uma) empresa especializada em manutenção predial. A presente contratação tem como objetivo, a elaboração e execução do Plano de Manutenção Ativa para a Unidade Operacional do SEST SENAT Tipologia DN, com área construída de 1.956,77 m2, área de terreno de 10.000,00 m2, localizado em Cajazeiras, no estado da Paraíba. O Plano de Manutenção Ativa deverá ser desenvolvido pela empresa especializada seguindo o disposto na norma ABNT NBR 5674 - Manutenção de edificações — Requisitos para o sistema de gestão de manutenção e ABNT NBR 16.747 - Inspeção predial - Diretrizes, conceitos, terminologia e procedimento. A sessão será na Unidade do SEST SENAT Cajazeiras/PB, situado na Rodovia Governador Antônio Mariz, S/N – Km 505 BR 230 – Bairro Jardim Cidade Nova – Cajazeiras/PB**.** Para retirada do edital e acesso às demais informações, os interessados deverão dirigir-se a Unidade do SEST SENAT Cajazeiras/PB, **até o dia 09/11/2023, das 08 às 17hrs,** situado Rodovia Governador Antônio Mariz, S/N – Km 505 BR 230 – Bairro Jardim Cidade Nova – Cajazeiras/PB ou solicitar através do e-mail **licitacao.dn129@sestsenat.org.br.**

Vyctor Giordanno Fernandes do Nascimento
Presidente da Comissão de Licitação

ENERGISA PARAÍBA
DISTRIBUIDORA DE ENERGIA S.A.
- Companhia Aberta -
CNPJ/MF nº 09.095.183/0001-40 - NIRE: 2530000482-7

GRUPO energisa

ATA DA REUNIÃO DO CONSELHO DE ADMINISTRAÇÃO REALIZADA EM 05 DE OUTUBRO DE 2023

1. DATA, HORA E LOCAL: Realizada às 12 horas do dia 05 de Outubro de 2023, de forma exclusivamente digital, por meio da plataforma "Microsoft Teams", disponibilizada pela **Energisa Paraíba – Distribuidora de Energia S.A.** ("Companhia"), com sede na cidade de João Pessoa, estado da Paraíba, na BR 230, Km 25, Bairro do Cristo Redentor, CEP 78010-900. **2. CONVOCAÇÃO E PRESENÇA:** Convocados regularmente todos os membros do Conselho de Administração da Companhia, verificou-se a composição de quórum suficiente para a instalação da presente reunião do Conselho de Administração. **3. MESA:** Os trabalhos foram presididos pelo Sr. Ivan Müller Botelho e secretariados pelo Sr. Carlos Garcia Guerra Barreto. **4. ORDEM DO DIA:** Deliberar sobre (i) a 12ª (décima segunda) emissão de debêntures simples, não conversíveis em ações, da espécie quirografária, em até 2 (duas) séries, da Companhia ("Debêntures"), no valor de até R$ 145.000.000,00 (cento e quarenta e cinco milhões de reais) ("Emissão"), as quais serão objeto de colocação privada, nos termos da Lei das Sociedades por Ações; (ii) a autorização para a prática, pela Diretoria da Companhia, de todo e qualquer ato necessário à realização da Emissão, incluindo, mas não se limitando a, (a) a negociação e a celebração dos instrumentos (inclusive eventuais aditamentos) necessários à realização da Emissão; (b) a contratação de prestadores de serviços para fins da Emissão, tais como o agente fiduciário, o escriturador, o banco liquidante, a B3 S.A. – Brasil, Bolsa, Balcão – Balcão B3 ("B3"), os assessores legais, entre outros; (iii) a autorização, para que qualquer Diretor ou procurador que venha a ser nomeado em procuração a ser assinada por 2 (dois) Diretores da Companhia tome todas as providências e realize todo e qualquer ato necessário, bem como assine quaisquer documentos necessários à implementação da Emissão; e (iv) a ratificação de todos os atos já praticados, relacionados às deliberações acima. **5. DELIBERAÇÕES:** Instalada a presente reunião, após exame e discussão da matéria constante da ordem do dia, os membros do Conselho de Administração da Companhia presentes deliberaram, por unanimidade de votos e sem quaisquer restrições: 5.1 Autorizar a lavratura da presente ata em forma de sumário; 5.2 Autorizar a realização da Emissão, com as seguintes características e condições principais, as quais serão detalhadas e reguladas na "*Escritura Particular da Décima Segunda Emissão de Debêntures Simples, Não Conversíveis em Ações, da Espécie Quirografária, em até Duas Séries, para Colocação Privada, da Energisa Paraíba – Distribuidora de Energia S.A.*" ("Escritura de Emissão"): I. **Número da Emissão:** A Emissão constitui a 12ª (décima segunda) emissão de debêntures da Companhia; II. **Quantidade de Debêntures:** Serão emitidas até 145.000 (cento e quarenta e cinco mil) Debêntures, observado o disposto no item V abaixo; III. **Valor Nominal Unitário:** O valor nominal unitário das Debêntures será de R$ 1.000,00 (mil reais), na Data de Emissão (conforme abaixo definido) ("Valor Nominal Unitário"); IV. **Valor Total da Emissão:** O valor total da Emissão será de até R$ 145.000.000,00 (cento e quarenta e cinco milhões de reais), na Data de Emissão; V. **Número de Séries**: A Emissão será realizada em até 2 (duas) séries, observado que a existência e a quantidade de Debêntures a ser alocada entre a primeira série ("Primeira Série") e a segunda série ("Segunda Série" e, quando em conjunto com a Primeira Série, "Séries" e, individualmente, "Série"), no sistema de vasos comunicantes, serão definidas na Escritura de Emissão; VI. **Colocação e Procedimentos de Distribuição:** As Debêntures serão objeto de colocação privada, sem qualquer esforço de venda ou intermediação de instituições integrantes do sistema de distribuição perante investidores; VII. **Projeto de Infraestrutura Considerado como Prioritário:** A Emissão das Debêntures será realizada na forma do artigo 2º da Lei nº 12.431, de 24 de junho de 2011, conforme alterada ("Lei nº 12.431"), e do Decreto Presidencial nº 8.874, de 11 de outubro de 2016 ("Decreto nº 8.874"), ou de normas posteriores que as alterem, substituam ou complementem, tendo em vista o enquadramento do projeto como prioritário. O projeto foi classificado como prioritário pelo Ministério de Minas e Energia ("MME"), nos termos da Lei nº 12.431 e do Decreto nº 8.874, por meio das Portarias da Secretaria de Planejamento e Desenvolvimento Energético do MME nº 784, de 02 de julho de 2021, nº 827, de 03 de agosto de 2022 e nº 1.724, de 11 de outubro de 2022 ("Portarias MME"); VIII. **Destinação dos Recursos:** Nos termos do artigo 2º da Lei nº 12.431 e do Decreto nº 8.874 e das Portarias MME, a totalidade dos recursos captados por meio da Emissão destinar-se-á ao financiamento futuro de projeto de investimento em infraestrutura de distribuição de energia elétrica de titularidade da Companhia, a ser detalhado na Escritura de Emissão; IX. **Data de Emissão:** Para todos os fins e efeitos, a data de emissão das Debêntures será aquela definida na Escritura de Emissão ("Data de Emissão"); X. **Conversibilidade:** As Debêntures serão simples, ou seja, não conversíveis em ações de emissão da Companhia; XI. **Espécie:** As Debêntures serão da espécie quirografária e não contarão com quaisquer garantias; XII. **Forma:** As Debêntures serão nominativas e escriturais, sem emissão de cautelas ou certificados; XIII. **Prazo e Data de Vencimento:** Ressalvadas as hipóteses de liquidação antecipada das Debêntures em razão do Resgate Obrigatório Total ou do vencimento antecipado das obrigações decorrentes das Debêntures, nos termos a serem previstos na Escritura de Emissão, (i) as Debêntures da Primeira Série terão prazo de vencimento de 7 (sete) anos contados da Data de Emissão, a qual será definida na Escritura de Emissão ("Data de Vencimento das Debêntures da Primeira Série"); e (ii) as Debêntures da Segunda Série terão prazo de vencimento de 10 (dez) anos contados da Data de Emissão, a qual será definida na Escritura de Emissão ("Data de Vencimento das Debêntures da Segunda Série" e, em conjunto com a Data de Vencimento das Debêntures da Primeira Série, a "Data de Vencimento das Debêntures"); XIV. **Amortização do Valor Nominal Unitário:** Ressalvadas as hipóteses de liquidação antecipada das Debêntures em razão do Resgate Obrigatório Total ou do vencimento antecipado das obrigações decorrentes das Debêntures, nos termos a serem previstos na Escritura de Emissão, o Valor Nominal Atualizado (conforme abaixo definido) das Debêntures será amortizado da seguinte forma: (i) em relação às Debêntures da Primeira Série, anualmente, em 2 (duas) parcelas, no 6º (sexto) e 7º (sétimo) anos contados da Data de Emissão; e (ii) em relação às Debêntures da Segunda Série, anualmente, em 3 (três) parcelas, no 8º (oitavo), 9º (nono) e 10º (décimo) anos contados da Data de Emissão. XV. **Atualização Monetária:** O Valor Nominal Unitário ou o saldo do Valor Nominal Unitário das Debêntures, conforme o caso, será atualizado pela variação acumulada do Índice Nacional de Preços ao Consumidor Amplo, apurado e divulgado mensalmente pelo Instituto Brasileiro de Geografia e Estatística, desde a Primeira Data de Integralização (conforme abaixo definido) das Debêntures da respectiva Série até a data do seu efetivo pagamento ("Atualização Monetária"), sendo o produto da Atualização Monetária automaticamente incorporado ao Valor Nominal Unitário ou ao saldo do Valor Nominal Unitário das Debêntures, conforme o caso, de acordo com a fórmula a ser prevista na Escritura de Emissão ("Valor Nominal Atualizado"); XVI. **Remuneração das Debêntures da Primeira Série:** Sobre o Valor Nominal Atualizado das Debêntures da Primeira Série incidirão juros remuneratórios limitados ao que for maior entre: (a) um percentual correspondente à taxa interna de retorno do Tesouro IPCA+ com Juros Semestrais (NTN-B) com vencimento em 15 de agosto de 2030, apurada em data a ser definida na Escritura de Emissão, conforme a taxa indicativa divulgada pela ANBIMA em sua página na internet (http://www.anbima.com.br), acrescida exponencialmente de sobretaxa anual (*spread*) de 0,45% (quarenta e cinco centésimos por cento) ao ano, base 252 (duzentos e cinquenta e dois) dias úteis, ou (b) 5,50% (cinco inteiros e cinquenta centésimos por cento) ao ano, base 252 (duzentos e cinquenta e dois) dias úteis, calculados de acordo com a fórmula a ser prevista na Escritura de Emissão ("Remuneração da Primeira Série"); XVII. **Remuneração das Debêntures da Segunda Série:** Sobre o Valor Nominal Atualizado das Debêntures da Segunda Série incidirão juros remuneratórios limitados ao que for maior entre: (a) um percentual correspondente à taxa interna de retorno do Tesouro IPCA+ com Juros Semestrais (NTN-B) com vencimento em 15 de agosto de 2032, apurada em data a ser definida na Escritura de Emissão, conforme a taxa indicativa divulgada pela ANBIMA em sua página na internet (http://www.anbima.com.br), acrescida exponencialmente de sobretaxa anual (*spread*) de 0,70% (setenta centésimos por cento) ao ano, base 252 (duzentos e cinquenta e dois) dias úteis; ou (b) 5,85% (cinco inteiros e oitenta e cinco centésimos por cento) ao ano, base 252 (duzentos e cinquenta e dois) dias úteis, calculados de acordo com a fórmula a ser prevista na Escritura de Emissão ("Remuneração da Segunda Série" e, em conjunto com a Remuneração da Primeira Série, "Remuneração"); XVIII. **Periodicidade de Pagamento da Remuneração:** Ressalvadas as hipóteses de liquidação antecipada das Debêntures em razão do Resgate Obrigatório Total ou do vencimento antecipado das obrigações decorrentes das Debêntures, nos termos a serem previstos na Escritura de Emissão, a Remuneração será paga semestralmente, a partir da Data de Emissão, conforme tabela indicada na Escritura de Emissão(cada uma dessas datas, uma "Data de Pagamento da Remuneração"); XIX. **Local de Pagamento:** Os pagamentos a que fizerem jus as Debêntures serão efetuados pela Companhia no respectivo vencimento e em conformidade, conforme o caso: (a) com os procedimentos adotados pela B3, para as Debêntures custodiadas eletronicamente na B3; e/ou (b) com os procedimentos adotados pelo escriturador ou na sede da Emissora, para as Debêntures que não estejam custodiadas eletronicamente na B3; XX. **Prorrogação dos Prazos:** Caso uma determinada data de pagamento coincida com dia que não houver expediente bancário no local de pagamento das Debêntures, considerar-se-ão prorrogados os prazos referentes ao pagamento de qualquer obrigação a ser prevista na Escritura de Emissão, até o 1º (primeiro) dia útil subsequente, sem qualquer acréscimo aos valores a serem pagos, ressalvados os casos cujos pagamentos devam ser realizados por meio da B3, hipótese em que somente haverá prorrogação quando a data de pagamento não coincidir com dia útil. Para fins da presente ata, a expressão "dia(s) útil(eis)" significa qualquer dia, exceção feita aos sábados, domingos e feriados declarados nacionais na República Federativa do Brasil; XXI. **Encargos Moratórios:** Sem prejuízo da Atualização Monetária e da Remuneração, ocorrendo atraso imputável à Companhia no pagamento de qualquer quantia devida à Debenturista, o valor em atraso ficará sujeito, independentemente de aviso, interpelação ou notificação judicial ou extrajudicial, a: (a) multa moratória convencional, irredutível e de natureza não compensatória, de 2% (dois por cento) sobre o valor devido e não pago; e (b) juros de mora calculados *pro rata temporis* desde a data do inadimplemento até a data do efetivo pagamento, à taxa de 1% (um por cento) ao mês sobre o montante devido e não pago; além das despesas incorridas para cobrança ("Encargos Moratórios"); XXII. **Forma de Subscrição e Integralização:** As Debêntures deverão ser integralmente subscritas e integralizadas fora do âmbito da B3, no prazo de até 30 (trinta) dias contados da subscrição (sendo considerada "Primeira Data de Integralização" a data da primeira integralização das Debêntures de cada Série). A integralização das Debêntures será realizada em moeda corrente nacional, pelo Preço de Subscrição (conforme abaixo definido), nos termos do boletim de subscrição, na forma prevista na Escritura de Emissão; XXIII. **Preço de Subscrição:** O preço de subscrição e integralização das Debêntures na Primeira Data de Integralização de cada série será o seu Valor Nominal Unitário e, caso ocorra a integralização das Debêntures em mais de uma data, o preço de subscrição para as Debêntures que forem integralizadas após a Primeira Data de Integralização de cada Série será o Valor Nominal Atualizado das Debêntures da respectiva Série acrescido da Remuneração da respectiva Série, calculada *pro rata temporis* desde a Primeira Data de Integralização da respectiva Série até a data de sua efetiva integralização, podendo incidir ágio ou deságio, conforme o caso, desde que aplicado em igualdade de condições a todas as Debêntures da respectiva Série subscritas e integralizadas em uma mesma data, utilizando-se 8 (oito) casas decimais, sem arredondamento ("Preço de Subscrição"); XXIV. **Registro na B3:** As Debêntures poderão ser registradas em nome do titular na B3, sendo a liquidação financeira dos eventos de pagamento realizada por meio da B3, considerando que as Debêntures estejam registradas em nome da Debenturista na B3 na data de cada evento de pagamento pela Companhia; XXV. **Negociação:** As Debêntures poderão ser objeto de negociação privada, exclusivamente, não sendo permitida sua negociação em mercados organizados; XXVI. **Fundo de Amortização:** Não será constituído fundo de amortização para a Emissão; XXVII. **Direito de Preferência:** Não haverá preferência para subscrição das Debêntures pelos atuais acionistas da Companhia; XXVIII. **Repactuação Programada:** Não haverá repactuação programada das Debêntures; XXIX. **Comprovação de Titularidade das Debêntures:** A Companhia não emitirá cautelas ou certificados de Debêntures. Para todos os fins de direito, a titularidade das Debêntures será comprovada pelo extrato emitido pelo escriturador e, adicionalmente, com relação às Debêntures que estiverem custodiadas eletronicamente na B3, será comprovada pelo extrato expedido pela B3 em nome da Debenturista; XXX. **Resgate Antecipado Facultativo e Amortização Extraordinária Facultativa:** As Debêntures não estarão sujeitas ao resgate antecipado facultativo, total ou parcial, ou à amortização extraordinária facultativa; XXXI. **Aquisição Facultativa:** As Debêntures poderão ser adquiridas pela Companhia, observado o disposto no artigo 55, parágrafo 3º, da Lei das Sociedades por Ações, nos casos especificados na Escritura de Emissão; XXXII. **Vencimento Antecipado:** As Debêntures poderão ser declaradas antecipadamente vencidas, de forma automática, independentemente de aviso ou notificação, a qualquer momento durante a sua vigência, nas hipóteses a serem especificadas na Escritura de Emissão; XXXIII. **Resgate Obrigatório:** A Companhia deverá resgatar antecipadamente a totalidade das Debêntures, nos casos a serem previstos na Escritura de Emissão ("Resgate Obrigatório Total"); e XXXIV. **Demais Características das Debêntures:** as demais características da Emissão das Debêntures encontram-se detalhadas na Escritura de Emissão. 5.3. Autorizar a Diretoria da Companhia a, observadas as condições descritas no item 5.2 acima, praticar todos os atos necessários à realização da Emissão, incluindo, mas não se limitando a: (a) a negociação e a celebração dos instrumentos (inclusive eventuais aditamentos) necessários à realização da Emissão; (b) a contratação de prestadores de serviços para fins da Emissão, tais como o agente fiduciário, o escriturador, o banco liquidante, a B3, os assessores legais, entre outros. 5.4. Autorizar que qualquer Diretor ou procurador que venha a ser nomeado em procuração a ser assinada por 2 (dois) Diretores da Companhia tome todas as providências e realize todo e qualquer ato necessário, bem como assine quaisquer documentos necessários à implementação da Emissão. 5.5. Ratificar todos os atos relativos à Emissão que já tenham sido praticados pela Diretoria da Companhia, inclusive a outorga de procurações. **6. ENCERRAMENTO:** Nada mais havendo a tratar, lavrou-se a ata a que se refere esta reunião que, depois de lida e aprovada, foi assinada por todos os presentes. Assinaturas: Ivan Müller Botelho – Presidente. Carlos Garcia Guerra Barreto – Secretário. Conselheiros: Ivan Muller Botelho; Marcelo Silveira da Rocha e Ricardo Perez Botelho. Confere com o original que se encontra lavrado no Livro de Atas de Reuniões do Conselho de Administração da Energisa Paraíba – Distribuidora de Energia S.A. Carlos Garcia Guerra Barreto - Secretário. JUCEP. Certifico o registro em 25/10/2023 sob nº 20239929730. Protocolo: 239929730 de 24/10/2023. Energisa Paraíba - Distribuidora de Energia S/A. Maria de Fatima Ventura Venancio - Secretária Geral.

FURTO DE METRALHADORAS

Exército prende 17 militares em SP

Ausência do armamento que estava no Arsenal de Guerra em Barueri foi notada no dia 10 deste mês, durante inspeção

Elaine Patricia Cruz
Agência Brasil

O Exército informou, ontem, que decidiu prender administrativamente 17 militares pelo furto de 21 metralhadoras do Arsenal de Guerra de São Paulo, em Barueri. Segundo nota do Comando Militar do Sudeste, os 17 estão cumprindo punição disciplinar por "falha de conduta e/ou erro de procedimento nos processos de fiscalização e controle de armamento".

A ausência do armamento que estava no Arsenal de Guerra em Barueri foi notada no dia 10 deste mês, durante uma inspeção. Foi notada a falta de 21 metralhadoras, sendo 13 de calibre .50 – capazes de derrubar aeronaves – e oito de calibre 7,62. Até o momento, das 21 metralhadoras que sumiram, foram encontradas 17.

No último dia 19, a Polícia do Rio de Janeiro recuperou oito metralhadoras que estavam no bairro Gardênia Azul, situado na zona oeste da capital fluminense. Já na madrugada do último sábado, a Polícia Civil de São Paulo encontrou mais nove metralhadoras.

A notícia sobre o sumiço das armas fez com que o Comando Militar do Sudeste determinasse o aquartelamento de centenas de militares da unidade e a abertura de uma investigação para apurar os fatos.

Pelo menos 20 militares respondem a processo por causa do furto das 21 armas. "Todos os militares que concorreram para esse episódio inaceitável serão punidos disciplinarmente. Temos diversos militares do quartel que, por negligência, deixaram de agir na gerência, controle e fiscalização do material. Esse pessoal está sendo julgado administrativamente e pode ser preso administrativamente", disse o chefe do Estado-Maior do Comando Militar do Sudeste, Maurício Vieira Gama, em entrevista concedida no último domingo.

Os militares suspeitos de participação direta no furto das armas do Exército estão sendo investigados por furto, peculato, receptação e desaparecimento, consunção ou extravio, crimes previstos no Código Penal Militar. Além disso, aqueles que tenham sido omissos ou negligentes no caso podem ser punidos com advertência, impedimento disciplinar, repreensão, detenção disciplinar e prisão disciplinar de até 30 dias.

Foto: Polícia Civil/Rio

Até o momento, das 21 metralhadoras que sumiram, em Barueri, foram encontradas 17

PLACAR ESTÁ EM 2 A 1

TSE suspende julgamento de Jair Bolsonaro por uso eleitoral do 7/9

Lavínia Kaucz
Agência Estado

O Tribunal Superior Eleitoral (TSE) suspendeu o julgamento do ex-presidente Jair Bolsonaro por abuso de poder em razão do uso eleitoral das comemorações do 7 de Setembro do ano passado em Brasília e no Rio de Janeiro. A análise será retomada na próxima terça-feira, 31, com os votos de mais quatro ministros. O placar está em 2 a 1 para condenar o ex-presidente.

O relator, Benedito Gonçalves, votou para declarar Bolsonaro inelegível novamente pelo período de 8 anos. O ex-presidente já está inelegível até 2030 e os períodos não são cumulativos, mas uma nova condenação diminui a margem de reversão da inelegibilidade no Supremo Tribunal Federal (STF).

Gonçalves não viu gravidade para declarar a inelegibilidade de Walter Braga Netto, candidato a vice na chapa de Bolsonaro nas eleições de 2022. No entanto, ele votou pela aplicação de multa a ambos: para Bolsonaro, no patamar máximo de R$ 425.640 reais, e para Braga Netto, no valor de R$ 212.820.

Há um voto para declarar também a inelegibilidade de Braga Netto. Para o ministro Floriano Azevedo Marques, a contribuição de Braga Netto foi "inegável". Ele seguiu o relator quanto à condenação de Bolsonaro e à aplicação de multa.

Já o ministro Raul Araújo votou para rejeitar integralmente os pedidos. Para ele, não houve nenhuma conduta vedada por parte de Bolsonaro. "Não afeta a igualdade de oportunidade entre os candidatos. Qualquer candidato pode, após ato oficial, realizar nas proximidades ato de campanha", afirmou. O ministro ainda argumentou que atos oficiais e os comícios são "acontecimentos facilmente distinguíveis pela pessoa média, pelo homem comum".

As três ações em análise, ajuizadas pela campanha da senadora Soraya Thronicke (União Brasil) e pelo PDT, apontam que Bolsonaro usou a estrutura dos eventos custeados com dinheiro público, assim como a divulgação pela TV Brasil, para pedir votos. Também apontam apropriação simbólica da data cívica.

Inelegível

O relator, Benedito Gonçalves, votou para declarar Bolsonaro inelegível novamente pelo período de oito anos. O ex-presidente já está inelegível até 2030 e os períodos não são cumulativos

DE DEVEDOR

Supremo Tribunal Federal valida retomada extrajudicial de imóvel

André Richter
Agência Estado

O Supremo Tribunal Federal (STF) validou ontem a lei que permite a retomada de imóveis de devedores sem necessidade de decisão judicial. Os ministros rejeitaram o recurso de um devedor de Praia Grande (SP), que assinou um contrato com a Caixa para pagar um imóvel de R$ 66 mil, mas deixou de arcar com as parcelas mensais de R$ 687,38.

A defesa do devedor recorreu à Justiça para contestar a validade da Lei 9.514/1997, que estabeleceu a execução extrajudicial de imóvel em contratos mútuos de alienação fiduciária pelo Sistema Financeiro Imobiliário (SFI).

Por maioria de votos, a Corte seguiu voto proferido na sessão de anteontem pelo relator, ministro Luiz Fux, favorável à retomada extrajudicial de imóveis. Para Fux, mesmo com a medida extrajudicial, o devedor pode entrar na Justiça para contestar a cobrança e impedir a tomada do imóvel. Na avaliação do ministro, a alienação fiduciária permitiu uma "revolução" do mercado imobiliário do Brasil ao oferecer juros menores para esse tipo de empréstimo.

O entendimento foi seguido pelos ministros Cristiano Zanin, André Mendonça, Alexandre de Moraes, Dias Toffoli, Nunes Marques, Gilmar Mendes e o presidente da Corte, Luís Roberto Barroso. Os ministros Edson Fachin e Cármen Lúcia se manifestaram contra a execução sem decisão judicial.

Fachin afirmou que a retomada extrajudicial é desproporcional. "Esse procedimento, que confere poderes excepcionais a uma das partes do negócio jurídico, restringe de forma desproporcional o âmbito de proteção do direto fundamental à moradia", argumentou o ministro. De acordo com a Federação Brasileira de Bancos (Febraban), existem atualmente cerca de sete milhões de contratos de empréstimo imobiliário na modalidade, de alienação fiduciária, número que representa R$ 730 bilhões negociados.

■

O entendimento foi seguido pelos ministros Cristiano Zanin, André Mendonça, Alexandre de Moraes, Dias Toffoli, Nunes Marques, Gilmar Mendes e o presidente da Corte, Luís Roberto Barroso

COMO TERRORISTAS

Flávio Dino defende mudança na lei para enquadrar facções

Andreia Verdélio
Agência Brasil

O ministro da Justiça e Segurança Pública, Flávio Dino, defendeu, ontem, mudanças na lei sobre terrorismo (Lei 13.260/2016), para "alargar" a definição e enquadrar as facções criminosas como terroristas, para que sejam alvos de mecanismos mais rigorosos de enfraquecimento financeiro.

"Quando falamos de terrorismo, lembramos sempre de organizações globais articuladas com a disputa geopolítica por água, energia, território, e que atuariam, inclusive, no Brasil. Mas temos que voltar nosso olhar também para um aspecto que, lato sensu, eu classifico como terrorismo. Um domínio do território, como milícias e facções que se estabeleceram no Rio de Janeiro, é ou não é, materialmente falando, ato de terrorismo?", questionou Dino. Segundo ele, fechar os caminhos de financiamento deve ser o centro da estratégia brasileira de superação da criminalidade organizada.

O ministro participou do congresso sobre prevenção à lavagem de dinheiro e ao financiamento do terrorismo da Federação Brasileira dos Bancos (Febraban). Segundo Dino, a legislação trata o terrorismo como o ato de provocar terror social e generalizado, aludindo à sabotagem de meio de transporte, "que foi o que esta facção de milicianos fez [no Rio de Janeiro], tocou fogo em ônibus, trens e impediu a circulação de pessoas e mercadorias".

A lei sobre terrorismo prevê pena de 15 anos a 30 anos de prisão para "quem receber, obtiver, guardar, mantiver em depósito, solicitar, investir ou de qualquer modo contribuir para a obtenção de ativo, bem ou recurso financeiro, com a finalidade de financiar, total ou parcialmente, pessoa, grupo de pessoas, associação, entidade, organização criminosa que tenha como atividade principal ou secundária, mesmo em caráter eventual, a prática dos crimes de terrorismo".

Bloqueios

Segundo Dino, neste ano, a Polícia Federal (PF) já bloqueou quase R$ 3 bilhões em ativos de organizações criminosas, identificados em operações. No ano passado, os bloqueios chegaram a R$ 350 milhões de bens vinculados a práticas criminosas.

Em uma só operação, segundo o ministro, foram bloqueados aproximadamente 200 apartamentos de altíssimo padrão nas áreas mais nobre do Brasil e que eram pertencentes a uma facção criminosa.

Dino explicou que está sendo constituída uma rede nacional de recuperação de ativos, a Rede Recupera, no âmbito do conselho de governança da Estratégia Nacional de Combate à Corrupção e à Lavagem de Dinheiro (Enccla), composto por 90 organismos. Ele defendeu, ainda, uma maior integração das equipes de inteligência da PF, do Ministério da Justiça e das polícias civis nos estados. Dino citou que, em operação integrada recente, as forças policiais desarticularam uma quadrilha que atuava em 20 estados e que movimentou R$ 500 milhões em um ano, com a prática de lavagem de dinheiro.

Para o ministro, nessa integração é preciso ter um olhar especial para esses aspectos da lavagem de dinheiro, "para que haja o enfraquecimento do enorme poder financeiro que essas organizações ostentam".

GUERRA ISRAEL E HAMAS

Brasil articula 5ª proposta na ONU

Novo texto será apresentado após os vetos a quatro resoluções anteriores, duas da Rússia, uma do Brasil e outra dos EUA

Lucas Pordeus León
Agência Brasil

A diplomacia brasileira articula uma 5ª proposta de resolução sobre a guerra no Oriente Médio para ser analisada no Conselho de Segurança da Organização das Nações Unidas (ONU). A nova resolução é articulada após os vetos a quatro propostas anteriores, duas da Rússia, uma do Brasil e outra dos Estados Unidos.

O chanceler brasileiro Mauro Vieira informou na última quarta-feira que trabalha para encontrar uma proposta que contemple as posições de todos os membros do Conselho. "Estamos trabalhando em uma nova resolução que recolha os pontos positivos dessas quatro (propostas) que foram vetadas e acrescentando outros aspectos para ver se conseguimos acomodar as necessidades de todos os atores", explicou.

O ministro das Relações Exteriores do Brasil defendeu que a resolução deve conter todas as exigências dos 15 membros do Conselho. "Acho que uma nova resolução tem que pedir tudo, tem que pedir assistência humanitária, tem que pedir cessação de hostilidades, tem que pedir a cessação da violência, tem que pedir a libertação de reféns, tem que pedir a entrada de assistência humanitária, de produtos básicos, tem que permitir a saída de nacionais de terceiros estados, como são os brasileiros", destacou.

Sobre o direito a autodefesa de Israel, exigência feita pelos Estados Unidos para aprovar uma resolução, Mauro Vieira respondeu que é preciso que esse direito de defesa seja exercido dentro do direito internacional. "A questão toda é o direito internacional", concluiu.

Israel tem sido acusado de não respeitar o direito humanitário internacional nas suas ações militares na Faixa de Gaza. O Brasil preside o Conselho até o dia 31 de outubro. "Acho que o importante é votar e ter alguma coisa. Se for durante nossa presidência melhor, mas nossa grande preocupação é contribuir para que se tome alguma resolução sobre essa situação tão grave", acrescentou.

> **Estamos trabalhando em uma nova resolução que recolha os pontos positivos das quatro que foram vetadas**
>
> Mauro Vieira

Vetos

Na última quarta-feira a proposta dos Estados Unidos foi vetada pela China e pela Rússia, que são membros permanentes e têm direito ao veto. Já a proposta da Rússia apresentada anteontem foi vetada pelos Estados Unidos e pelo Reino Unido, também membros permanentes do Conselho.

As principais diferenças entre as propostas é que a dos Estados Unidos previa o direito de Israel de se defender, enquanto a proposta da Rússia pedia um cessar-fogo e o cancelamento imediato da ordem da Força Israelense para evacuação de civis do norte da Faixa de Gaza.

Abstenção

O ministro das Relações Exteriores Mauro Viera explicou que a posição do Brasil de se abster de votar as duas propostas apresentadas na quarta-feira pelos Estados Unidos e pela Rússia foi para manter a neutralidade. "Não tinha necessidade de um voto nosso a favor ou contra porque já estavam vetadas. Foi só um voto na condição de presidente para ter neutralidade e continuar falando com todos e continuar negociando. Ambas (as propostas) já estavam fatalmente atingidas por um veto quando declaramos nossa abstenção", afirmou.

Foto: Ricardo Stuckert/PR

A videoconferência com representantes do Fórum de Famílias de Reféns e Desaparecidos ocorreu ontem pela manhã

Lula conversa com famílias de brasileiros

Andreia Verdélio
Agência Brasil

O presidente Luiz Inácio Lula da Silva conversou, ontem, com familiares de brasileiros e de israelenses que estão em Israel. A videoconferência com representantes do Fórum de Famílias de Reféns e Desaparecidos ocorreu pela manhã.

"O presidente tem conversado com várias partes do conflito com preocupação humanitária, em defesa de um cessar fogo e libertação dos reféns", informou a Secretaria de Comunicação Social da Presidência.

O fórum reúne familiares de pessoas que desapareceram ou foram capturadas como reféns pelo Hamas, em Israel, no último dia 7 de outubro.

Em nota, o Palácio do Planalto informou que os familiares relataram as histórias da captura e da perda de contato com seus parentes. Vários deles são jovens raptados pelo grupo extremista palestino Hamas durante um festival de música eletrônica que acontecia no sul de Israel, próximo à Faixa de Gaza. "Alguns sofrem de doenças crônicas e estão sem seus remédios de uso contínuo. Na maior parte dos casos, sequer há evidência de que estejam vivos", diz a nota.

Os representantes do fórum pediram a Lula que siga apoiando o pleito do grupo pela libertação de reféns. Por sua vez, o presidente respondeu estar pessoalmente empenhado na construção da paz, na libertação dos reféns e na abertura de um corredor humanitário.

> **Relatos**
>
> **Em nota, o Palácio do Planalto informou que os familiares relataram as histórias da captura e da perda de contato com seus parentes**

"Depois de ouvir os familiares dos raptados, o presidente Lula condenou ataques contra civis, em quaisquer circunstâncias, e enfatizou a importância de que as pessoas diretamente atingidas pelo terrorismo e pela guerra sejam ouvidas. Lembrou que, nos dois lados do conflito, há pessoas que desejam a paz", informou a Presidência.

"Expressando sua solidariedade, o presidente manifestou que, como pai e avô, compartilha a dor das famílias afetadas, e afirmou que o Brasil também está em luto pelo ocorrido".

Nove países árabes condenam ataques a civis

Gabriel Bueno da Costa
Agência Estado

Nove países árabes divulgaram comunicado conjunto, ontem, no qual condenam ataques a civis na Faixa de Gaza. Segundo o texto, o direito à autodefesa "não justifica negligenciar os direitos dos palestinos", em recado a Israel. Bahrein, Egito, Jordânia, Kuwait, Marrocos, Omã, Catar, Arábia Saudita e Emirados Árabes Unidos firmam o texto.

O grupo diz rejeitar todos os ataques contra civis, e menciona também a violência contra eles em Israel. Mas pede respeito à legislação internacional e que reféns civis sejam libertados. Diz ainda que o deslocamento forçado de civis constitui violação à legislação e um "crime de guerra".

O grupo ainda pede o estabelecimento de um Estado palestino soberano e "viável".

Tropas de Israel entram brevemente em Gaza

Os militares israelenses disseram que suas tropas e tanques entraram brevemente no norte de Gaza, atingindo vários alvos militantes enquanto uma incursão terrestre mais ampla se aproximava após mais de duas semanas de guerra.

Os ataques aéreos israelenses devastaram partes da Faixa de Gaza, deixando bairros em escombros e hospitais com dificuldades para tratar feridos, à medida que os recursos estão cada vez menores.

O ataque ocorreu depois que a Organização das Nações Unidas (ONU) alertou que está à beira de ficar sem combustível, a forçando a reduzir drasticamente os esforços de socorro no território bloqueado. E o Conselho de Segurança da ONU falhou novamente na abordagem da guerra entre Israel e o Hamas, rejeitando resoluções rivais dos Estados Unidos e da Rússia. O Ministério da Saúde de Gaza, administrado pelo Hamas, disse na última quarta-feira que mais desete mil palestinos foram mortos até agora - mais de três vezes o número de palestinos mortos na guerra de seis semanas em Gaza em 2014. Na Cisjordânia ocupada, mais de 100 Palestinos foram mortos na violência e em ataques israelenses após o ataque surpresa do Hamas em 7 de outubro no sul de Israel. A Associated Press não conseguiu verificar de forma independente o número de mortos citado pelo Hamas, que afirma contabilizar números dos diretores de hospitais.

Os combates mataram mais de 1.400 pessoas em Israel, segundo autoridades israelenses, a maioria civis que morreram no ataque inicial do Hamas.

ATENTADO A TIROS

Polícia confirma morte de 18 pessoas nos EUA

Agência Estado

A polícia do Maine, nos Estados Unidos, confirmou a morte de 18 pessoas em um ataque a tiros na noite da última quarta-feira em Lewiston. O atirador responsável pelo ataque está foragido e é procurado por policiais locais e federais. As autoridades afirmam que ele está fortemente armado e impuseram um *lockdown* na cidade.

Os policiais fecharam cidades inteiras e o campus do Bates College durante a busca e orientaram moradores a se abrigar no local por segurança e não se aproximar do suspeito em nenhuma hipótese. "Por favor, fiquem dentro de suas casas com as portas trancadas", pediu a polícia do Maine aos moradores da região. Até o momento, a polícia encontrou um carro branco, que acredita ter sido utilizado pelo assassino, no distrito de Lisbon, a 11 km de distância de Lewiston.

De acordo com várias fontes policiais, cerca de 60 pessoas ficaram feridas no ataque, embora não esteja claro quantas ficaram feridas devido aos tiros.

O Gabinete do Xerife do Condado de Androscoggin, em Lewiston, disse em um comunicado publicado nas suas redes sociais que um suspeito continua foragido. "Estamos encorajando todas as empresas a encerrar seus locais ou fecharem enquanto investigamos", disse o comunicado.

O atirador foi primeiro na Sparetime Recreation, uma pista de boliche, onde atirou contra dezenas de clientes que estavam no local. Em seguida, ele foi para o bar e restaurante Schemengees Bar & Grille. Justin Juray, proprietário da pista de boliche, descreveu a cena como um "caos total". A pista de boliche fica a cerca de 6 km do bar.

Atirador "ouvia vozes"

A polícia identificou o suspeito como um homem de 40 anos, instrutor de tiro que estava na Reserva do Exército e havia passado por uma instalação de treinamento em Saco, no Maine.

O atirador havia sido internado num centro psiquiátrico durante duas semanas, em junho deste ano, de acordo um relatório obtido pela agência Associated Press. O documento revela que o suspeito do ataque dizia "ouvir vozes" e já havia ameaçado abrir fogo contra uma base militar. O presidente dos EUA, Joe Biden, conversou por telefone com a governadora do Maine, Janet Mills, oferecendo "total apoio federal após esse terrível ataque", informou a assessoria de imprensa da Casa Branca.

Selic	Sálário mínimo	Dólar $ Comercial	Euro € Comercial	Libra £ Esterlina
Fixado em 20 de setembro de 2023	R$ 1.320	-0,23%	-0,36%	-0,09%
12,75%		R$ 4,990	R$ 5,267	R$ 6,051

Inflação
IPCA do IBGE (em %)

Setembro/2023	0,26
Agosto/2023	0,23
Julho/2023	0,12
Junho/2023	-0,08
Maio/2023	0,23

Ibovespa

DURANTE PANDEMIA

PB: número de assalariados cresce 6,8%, informa IBGE

Total de pessoas ocupadas passou de 348 mil para 371 mil, entre 2020 e 2021

A Paraíba registrou, em 2021, um crescimento de 6,8% no total de pessoal ocupado assalariado, de acordo com a Demografia das Empresas e Estatísticas de Empreendedorismo 2021, divulgadas, ontem, pelo IBGE. Entre 2020 e 2021, esse número passou de 348.147 para 371.730 pessoas ocupadas. Esse resultado dá continuidade ao crescimento verificado desde 2018, tendo 2021 variação superior à verificada em 2020 (0,6%), ano de início das regras de isolamento social como medida de combate à pandemia da Covid-19. Entre 2012 e 2021, o crescimento do número de ocupados foi de 14%.

Foto: Evandro Pereira

Vencimento médio mensal da população paraibana, em 2021, foi de 1,6 salário mínimo

O número de unidades locais, por sua vez, teve variação de 6,0% em 2021, com 60.652 unidades locais, ante 57.223 verificadas no ano anterior. Essa variação foi um pouco menor do que a verificada em 2020, de 6,9%. Entre 2012 e 2021, o crescimento de unidades locais na Paraíba, teve variação de 19%.

Os resultados desse estudo indicam que, em 2021, houve a entrada de 10.660 unidades locais, ou seja, unidades ativas no ano e que não estavam no ano anterior, sendo que 7.245 saíram de atividade, resultando num saldo positivo de 3.415 unidades locais. O setor com maior saldo foi o de saúde humana e serviços sociais (699), seguido pelo de comércio ou reparação de veículos automotivos e motocicletas (576) e atividades profissionais, científicas e técnicas (549).

A taxa de entrada, na Paraíba, que é definida como a razão entre o número de entrada de empresas e o total de empresas, no ano de referência, foi de 17,6%, enquanto a taxa de saída atingiu 11,9%. O setor de atividades profissionais, científicas e técnicas apresentou a maior taxa de entrada no ano de 2021 (28,0%), enquanto o de artes, cultura, esporte e recreação a maior taxa de saída (16,4%).

O salário médio mensal paraibano, entre todos as pessoas ocupadas assalariadas, era de 1,6 salário mínimo, equanto a média brasileira é de 2,6 salários mínimos mensais.

Atividades

As unidades locais que tinham atividades relacionadas ao comércio ou reparação de veículos automotivos e motocicletas representavam quase metade das ativas em 2021 (46,1%). O setor de saúde humana e serviços sócias foi o que apresentou maior crescimento de unidades locais nos últimos 10 anos, com alta de 206,8%. Em relação ao ano anterior, o mesmo setor apresentou elevaão de 22,0% em unidades locais.

O setor de atividades financeiras, seguros e serviços relacionados detinha o maior salário médio (5,8 salários mínimos), seguido pelo de água esgoto e atividades de gestão de resíduos (4,5) e administração pública, defesa e seguridade social (3,7).

Segundo o estudo, em 2021, na Paraíba, havia 744 unidades locais de empresas de alto crescimento, aquelas que tiveram um crescimento médio de pessoal ocupado assalariado de, pelo menos, 20% ao ano, nos três últimos anos, e que tinham 10 ou mais pessoas ocupadas assalariadas no ano inicial de observação. Esse resultado representa alta de 7% em relação ao ano anterior, momento em que existiam 695 unidades locais de alto crescimento.

Em 2021, esses estabelecimentos tinham participação de 1,2% no total de unidades locais do estado. O pessoal ocupado dessas empresas recebia 1,5 salário mínimo em média.

> Segundo o estudo, na Paraíba havia 744 unidades locais de empresas de alto crescimento, no período analisado

Do total de unidades locais de alto crescimento em 2021, no estado, 77 (10,3%) se encaixavam no subconjunto das chamadas "gazelas", formado pelas entidades mais jovens, situadas na faixa de três até cinco anos, no ano de referência (2021). Esse subgrupo apresentou crescimento entre 2017 (29 unidades locais) e 2019 (51), caindo em 2020 (43), para, no ano seguinte, ter crescimento de 79,1% em 2021).

DESENROLA BRASIL

Descontos na conta de luz chegam a 75%

A segunda fase do programa do Governo Federal, Desenrola Brasil, entrou nos últimos dias de negociações e a Energisa, que aderiu ao programa, está oferecendo até 75% de desconto nas dívidas de clientes elegíveis em toda Paraíba. Com parcelamento em até 60 vezes e juros que não ultrapassam 1,99% ao mês, a fase atual da iniciativa tem o objetivo de regularizar a situação de pessoas físicas com renda de até dois salários mínimos ou inscritas no CadÚnico.

O cliente que desejar aderir ao Desenrola precisa se cadastrar no portal do governo www.gov.br/desenrola até o dia 29 de outubro e ter as certificações Ouro ou Prata, que podem ser adquiridas num processo simples, mas que pode gerar dúvidas. Por isso, durante esse período as agências da Energisa Paraíba e os canais de atendimento *on-line*, estarão prontos para tirar todas as dúvidas e orientar os clientes elegíveis a acessar a plataforma do governo e conseguir negociar. Além disso, o Procon estadual e suas unidades espalhadas pela Paraíba, além da Câmara de Dirigentes Lojistas (CDL) também irão oferecer orientações, assim como, acesso à *internet* e equipamentos para que os consumidores possam acessar a plataforma e negociar suas dívidas.

"É importante que os clientes estejam bem-informados tanto para negociar suas dívidas, como também para evitar cair em golpes. A única forma de aderir ao Desenrola é pelo *site* do governo; nossos atendentes estão prontos para receber os clientes e tirar todas as dúvidas de como acessar e fazer a negociação", explicou o gerente de serviços comerciais da Energisa, Danillo Lelis.

Na modalidade de financiamento, as parcelas poderão ser pagas por meio de débito em conta corrente, boleto bancário ou Pix. Caso o cliente escolha pagar à vista, o pagamento será feito via plataforma e o valor será repassado diretamente ao credor.

O passo a passo para criar a conta está no *site* do governo digital (https://www.gov.br/governodigital/pt-br/conta-gov-br).

Critérios Para Benefício

Veja os critérios de elegibilidade para clientes:

- Ser pessoa física com renda de até dois salários mínimos (média entre janeiro e maio de 2023) ou inscrita no CadÚnico;
- Possua dívidas que foram negativadas até 31/12/2022 e que permaneçam ativas em 28/06/2023;
- Data de vencimento a partir de 1º de janeiro de 2019;
- Valor da negativação seja igual ou inferior a R$ 5.000,00 (cinco mil reais) por apontamento.

Nosso Norte é o Sul

Anna Beatriz Leite Henriques
Professora de Relações Internacionais da UEPB | Colaboradora

O acordo entre Mercosul e União Europeia: *quo vadis*?

A Política Externa Brasileira (PEB), enquanto política pública, resguarda características de uma política de Estado, no sentido de que é possível identificar parâmetros de continuidade, ou seja, princípios norteadores presentes ao longo de sua trajetória. Por outro lado, a PEB é, pari passu, uma política de governo - mutável, na medida em que está sujeita às nuances conjunturais dos diferentes cenários políticos. Logo, mudanças de governo geram alterações na condução das relações externas do país.

A política regional, quando analisada em perspectiva histórica, é uma forte evidência empírica do caráter mutante da PEB. O fortalecimento do Cone Sul, especialmente por meio do Mercosul, passa a ser importante para garantir uma inserção internacional mais segura. Nesse sentido, o Acordo de Livre Comércio entre o bloco mercosulino e a União Europeia (UE) enseja importantes lições de como a mudança de governo pode reorientar a política externa.

Proposto em 1999 e assinado somente em 2019, até o presente momento o acordo não entrou em vigor. Os principais conflitos de interesse que têm retardado sua implementação envolvem o protecionismo de ambos os lados. Enquanto o governo brasileiro defende uma maior abertura do mercado europeu para seus produtos agrícolas, o *fortelobby* agrícola europeu (especialmente o francês), restringe as exportações brasileiras. Some-se a isso a alegação de preocupações com a condução da política ambiental do então governo Bolsonaro (2019-2022).

A política externa de Bolsonaro priorizava, claramente, uma aproximação com os EUA e suas demandas para a região, e demonstrava pouco (ou nenhum) interesse na interlocução política com seus vizinhos. O elemento ideológico era um dos grandes componentes na definição de suas estratégias, a exemplo do foco exclusivo no caráter comercial do Mercosul; ao contrário das gestões de Lula que, em seus dois mandatos (2003-2010), ampliou a seara de atuação do bloco para as esferas social e política.

O que esperar, então, da PEB de Lula 3 nesse âmbito? As gestões anteriores de Lula foram as que mais celebraram parcerias com a UE. Em relação à política ambiental, o novo governo rompe com o negacionismo climático bolsonarista, e defende a preservação da Amazônia e o fim total do desmatamento até 2030. Seria isso suficiente para a concretização do acordo?

Resta, ainda, solucionar as pendências relativas às compras governamentais, demanda da UE a qual o Brasil resiste. O dilema reside no fato de que o texto aprovado em 2019 determina que todos os países devem abrir esse mercado para empresas de qualquer um dos blocos. Em termos práticos, o acordo dificulta que os governos nacionais priorizem empresas locais para fomentar a produção interna, por exemplo. O governo brasileiro é, hoje, contra essa questão. Lula defende uma reserva de mercado para compras do governo a empresas brasileiras, entendendo que, ao não fazê-lo, causaria danos à indústria nacional.

Diferentemente da gestão que o precedeu, pode-se esperar uma atuação autônoma do novo governo brasileiro nas negociações com a UE, no sentido de resguardar o mercado nacional, ainda que isso resulte em maior morosidade à implementação do acordo. Resta saber como o protecionismo europeu reagirá ao brasileiro, posto que não mais existe o negacionismo climático e ambiental de outrora (tampouco os incidentes – nada – diplomáticos). A política externa brasileira mudou. Quais serão as justificativas europeias para seguir retardando a implementação do acordo neste novo cenário?

FEBRABAN

Transações por Pix aumentam 87%

Número de operações pelo sistema digital saltou de 340 milhões em 2021 para 453 milhões no ano passado

Matheus Piovesana
Agência Estado

Desde 2021, o número de transações realizadas no sistema financeiro brasileiro explodiu, e o Pix é o principal responsável por esse crescimento rápido. O coordenador do laboratório de segurança cibernética da Federação Brasileira de Bancos (Febraban), Valdir Assef Jr, disse que atualmente, o número de operações é três vezes maior que há 10 anos.

As transações digitais cresciam perto de 10% ao ano até 2020, ano em que somaram 242 milhões, de acordo com o Banco Central. Após o início da operação do Pix, em novembro de 2020, o número pulou para 340 milhões em 2021, e para 453 milhões no ano passado. Entre 2020 e 2022, houve um aumento de 87%, portanto.

"Hoje é normal você pegar um dia de 120 milhões de transações Pix. Breve chega a três bilhões mês", disse ele durante o 13º Congresso de Prevenção à Lavagem de Dinheiro e ao Financiamento ao Terrorismo (PLDFT), promovido pela Febraban em São Paulo.

Fraudes

Esse aumento na quantidade de transações, segundo ele, certamente também se reflete no volume de fraudes financeiras. "Quem garante que, no meio dessas 550 milhões de chaves Pix, você também não tem uma mudança no comportamento do lavador de dinheiro?", afirmou Assef.

Ele disse ainda que a punição ao fraudador ainda é baixa, o que aumenta o desafio dos bancos em prevenir lavagem de dinheiro, por exemplo.

O diretor de supervisão do Conselho de Controle de Atividades Financeiras (Coaf), Rafael Ximenes, disse que parte do aumento de crimes com o uso de transações eletrônicas vem da predisposição do brasileiro a utilizar tecnologia. "As pessoas não têm medo de se identificar, elas têm medo de ser assaltadas", afirmou ele.

Dinheiro

Segundo o diretor do Coaf, os saques de dinheiro são hoje cercados de uma série de mecanismos de segurança, como a necessidade de identificação em retiradas de maior valor. Ainda assim, ele disse que chama atenção o fato de que existe uma camada importante da população que prefere utilizar dinheiro em espécie.

Assef, da Febraban, disse que essa "resistência" fez o dinheiro vivo ganhar outros usos. "Hoje, o cliente bancário costuma guardar o dinheiro como reserva técnica. Quando ele precisa fazer pagamento ou a maquininha não funciona, tem dinheiro em casa, mas ele não mexe naquele dinheiro."

Um dos reflexos dessa mudança, na visão dele, foi o aumento do volume financeiro que circula no sistema em dinheiro vivo, que chegou a R$ 338 bilhões em março deste ano, enquanto o volume de saques caiu. "Esses dados indicam que o dinheiro está cada vez menos nos bancos", afirmou.

IPCA-15

Prévia da inflação oficial fica em 0,21% em outubro

Bruno de Freitas Moura
Agência Brasil

A prévia da inflação oficial no mês de outubro ficou em 0,21%, abaixo da taxa de setembro, que foi 0,35%. O resultado divulgado ontem pelo Instituto Brasileiro de Geografia e Estatística (IBGE) foi influenciado, principalmente, pela alta nos preços das passagens aéreas com 0,16 ponto percentual (p.p.) do índice. Em setembro, o IPCA cheio, ou seja, a inflação oficial, foi de 0,26%.

No ano, o Índice Nacional de Preços ao Consumidor Amplo-15 (IPCA-15) soma 3,96%. No acumulado de 12 meses foi de 5,05%, acima dos 5% registrados em setembro.

Influências

Sete dos nove grupos pesquisados registraram alta em outubro. Os outros itens com resultado positivo foram habitação, artigos de residência, vestuário, saúde e cuidados pessoais, despesas pessoais, e educação.

O item "alimentação e bebidas" foi o que mais segurou a prévia da inflação. Houve um recuo de 0,31% nos preços, o que respondeu por -0,07 p.p. no IPCA-15. Entre os alimentos que fizeram o custo da alimentação no domicílio ficar menor, destacam-se o leite longa vida (-6,44%), feijão carioca (-5,31%), ovo de galinha (-5,04%) e carnes (-0,44%).

Os tubérculos, raízes e legumes ficaram 17,50% mais baratos, e os preços das carnes diminuíram 11,11% neste ano. Aves e ovos acumulam queda de 7,54%, e óleos e gorduras recuaram 16,25%.

A alimentação no domicílio recuou 0,52% em outubro. Por outro lado, houve alta nos preços do arroz (3,41%) e das frutas (0,71%).

A alimentação fora do domicílio subiu 0,21% em outubro. O lanche recuou 0,11%, e a refeição fora de casa teve elevação de 0,22%.

Metodologia

Para medir a prévia da inflação, o IBGE coletou as informações de preços no período de 15 de setembro a 13 de outubro. O indicador refere-se às famílias com rendimento de um a 40 salários-mínimos e abrange as regiões metropolitanas do Rio de Janeiro, Porto Alegre, Belo Horizonte, Recife, São Paulo, Belém, Fortaleza, Salvador e Curitiba, além de Brasília e do município de Goiânia.

Indicador

Sete dos nove grupos pesquisados registraram alta no período analisado, mesmo assim, o resultado ficou abaixo do verificado em setembro deste ano

Foto: Marcelo Camargo/Agência Brasil

Elevação de 23,75% no preço das passagens aéreas correspondeu a cerca de 77% da prévia da inflação oficial do mês de outubro, segundo o IBGE

Maior impacto foi causado por passagens aéreas

Daniela Amorim
Agência Estado

A alta de 23,75% no preço das passagens aéreas respondeu sozinha por aproximadamente 77% da prévia da inflação oficial no país em outubro, medida pelo Índice Nacional de Preços ao Consumidor Amplo 15 (IPCA-15).

O subitem teve o maior impacto individual no mês, uma contribuição de 0,16 ponto porcentual para a taxa de 0,21% do indicador no mês de outubro.

O grupo transportes passou de uma elevação 2,02% em setembro para um aumento de 0,78% durante este mês, uma contribuição de 0,16 ponto porcentual para o IPCA-15.

Durante o período pesquisado, houve altas também nos serviços de transporte por aplicativo (5,64%) e no emplacamento e licença (1,64%).

O táxi aumentou 0,31%, em decorrência do reajuste de 20% em Porto Alegre, que passou a vigorar a partir de 9 de outubro.

Combustíveis

Já os preços dos combustíveis no país recuaram 0,44%. A gasolina teve queda de 0,56%, o etanol registrou recuou 0,27%, e o gás veicular diminuiu 0,27%. Em contrapartida, o óleo diesel subiu 1,55%.

CRIPTOATIVOS

Procura por *stablecoins* cresce no Brasil, informa a Receita Federal

Pedro Peduzzi
Agência Brasil

Levantamento da Receita Federal constata "crescimento significativo" no uso das chamadas *stablecoins* – criptoativos que, ao contrário de outras *bitcoins* [dinheiro eletrônico], costumam manter paridade com moedas ou cesta de moedas oficiais; ou com ativos, como, por exemplo, *commodities*.

Dessa forma, além de garantir mais estabilidade, as *stablecoins* ampliam as possibilidades de uso, servindo, inclusive, para pagamentos.

Segundo a Receita, que faz esse levantamento mensalmente desde 2019, a *stablecoin* que obteve maior destaque foi a criptomoeda Tether.

"No período observado pelo Fisco foi negociada [a Tether] em patamar acumulado superior a R$ 271 bilhões, quase o dobro do volume do Bitcoin no mesmo período (mais de R$ 151 bilhões)", informou a Receita.

Paridade com o dólar

As duas *stablecoins* mais negociadas no Brasil – USDT (Tether) e a USDC – têm paridade com o dólar norte-americano. Outra bastante utilizada no país é a BRZ, que tem a paridade com o Real.

"A partir da análise de dados públicos é possível observar uma mudança significativa no perfil das transações envolvendo criptomoedas nos últimos anos. A negociação de Bitcoin e outras criptomoedas foi superada em larga escala pela movimentação de *stablecoins* como o Tether", diz o levantamento.

Essa mudança de comportamento chama atenção da Receita porque pode refletir significativamente no cenário tributário e regulatório das criptomoedas no país.

FEVEREIRO DE 2024

Confaz decide elevar ICMS de combustíveis

Agência Estado

O Conselho Nacional de Política Fazendária (Confaz) decidiu aumentar em 12,5% o Imposto sobre Circulação de Mercadorias e Serviços (ICMS) sobre combustíveis, a partir de 1º de fevereiro de 2024. A alíquota fixa (*ad rem*) do imposto sobre gasolina e etanol passará de R$ 1,22 para R$ 1,3721, segundo decreto publicado ontem no Diário Oficial da União.

No caso do diesel e biodiesel, a alíquota passará de R$ 0,9456 para R$ 1,0635. O imposto sobre o gás liquefeito de petróleo (GLP) e gás liquefeito derivado de gás natural (GLGN) também será elevado, de R$ 1,2571 para R$ 1,4139.

Alíquota fixa do imposto sobre gasolina e etanol passará de R$ 1,22 para R$ 1,3721, de acordo com o decreto publicado

CONFERÊNCIA ESTADUAL

PB define demandas da juventude

Cerca de 300 jovens reúnem-se em João Pessoa para elaborar pauta que irá ajudar na construção de políticas públicas

Anderson Lima
Especial para A União

Foi aberta, ontem, em João Pessoa, a 4ª Conferência Estadual da Juventude, evento que tem como objetivo pautar as demandas da juventude paraibana para os próximos quatro anos. O evento se encerra hoje e está sendo realizado no ginásio principal da Vila Olímpica Parahyba.

Promovido pelo Governo da Paraíba, através da Secretaria de Estado da Juventude, Esporte e Lazer (Sejel), o encontro conta com a participação de aproximadamente 300 jovens de todas as partes do estado e irá eleger os delegados paraibanos para a Conferência Nacional, que acontecerá em Brasília, em dezembro deste ano.

Nesta quarta edição, o evento traz o tema "Juventude Construindo o Presente, Transformando o Futuro: Desenvolvimento, Direitos, Participação e Bem Viver" e promove debates relacionados ao Estatuto da Juventude e intervenções artísticas e culturais.

A conferência foi aberta, ontem, pelo vice-governador do Estado, Lucas Ribeiro. Ele contou que é motivado pelo sentimento de ser jovem e de nunca se conformar com o que hoje está posto. "É por isso que eu acho que a gente está aqui hoje, muitos de vocês vieram do Sertão, como de São Bento, Cajazeiras, de tantos lugares para construir um futuro, para debater temas essenciais que vão voltar no nosso futuro para tratar, discutir o bem-viver, esse sentimento, essa nova formação. Queremos uma sociedade mais justa, inspirada, por isso, hoje se inicia esse debate para escutar vocês, para a gente construir juntos o futuro da Paraíba e do Brasil. Eu quero participar desse debate, quero ouvir vocês e estar sempre à disposição", completou o vice-governador do Estado.

A presidente da Associação Estudantil de Grêmios Técnicos do Instituto Federal da Paraíba (IFPB), Ariele Ferreira Souza Araújo, destacou que é a primeira mulher a presidir essa associação de luta, com apenas 19 anos, e que está bastante otimista com o novo comportamento do Governo Federal. "Nós acreditamos em uma juventude de qualidade, lutamos para que essa juventude tenha direito à educação, que tenha os seus direitos fundamentais garantidos pela constituição, e também lutamos para que mais espaços como esse sejam abertos e para que mais jovens possam alcançar e estar aqui participando junto com essa juventude que a gente vê que está muito entrosada", declarou a estudante.

Ariele Ferreira contou, ainda, que o Governo Federal e o IFPB formam uma parceria onde é possível estabelecer uma juventude organizada. "Nós do Instituto Federal temos muita expectativa para a Conferência da Juventude. Temos oito anos sem conferência e queremos levar os jovens que lutam pelo coletivo de outros jovens e de estudantes para Brasília", relatou.

A coordenadora de políticas públicas para a juventude do município de São Bento, Jeniffer Lima, pontuou que é um prazer muito grande representar o seu município na 4ª Conferência da Juventude. "É muito satisfatório quando o Estado da Paraíba nos proporciona um evento desse, com falas da nossa juventude e com a participação dela, porque a gente sabe que a juventude é um povo meio que excluído das políticas. Então, com essa conferência, a gente busca lutar, interferir nos nossos direitos, lutar por eles, porque a gente sabe que está um pouco escasso, mas com fé em Deus e ajuda do governo a gente chega lá", destacou.

O secretário-executivo da Juventude da Paraíba, Pedro Matias, esclareceu que a participação política e social no Estado brasileiro voltou e que após oito anos sem uma Conferência da Juventude, o presidente Lula, de maneira acertada, convocou a 4ª Conferência para apontar um novo caminho para discutir a juventude.

"E o governador João Azevêdo, de maneira muito acertada, consolidando a prioridade do Governo da Paraíba, que são as políticas públicas de juventude, convoca a 4ª Conferência Estadual de Juventude, e cá estamos nós lutando pela juventude paraibana, participação política, a efetividade de direitos e de bem viver, com saúde, cultura, lazer, esporte, além de emprego e o desenvolvimento econômico", explicou Pedro Matias.

Fotos: Orlilo Antônio

Evento, que está sendo realizado na Vila Olímpica Parahyba, foi aberto pelo vice-governador do Estado, Lucas Ribeiro

> **Hoje se inicia esse debate para escutar vocês e construir juntos o futuro da Paraíba e do Brasil**
>
> Lucas Ribeiro

MODA E DECORAÇÃO

Mercado Capim Fashion está de volta nos dias 8 e 9 de novembro

Com a quarta edição marcada para os dias 8 e 9 de novembro, o Mercado Capim Fashion (MCF) já provou que é mais do que um evento de moda e *designer*, mas uma celebração da criatividade, da inovação e da riqueza cultural da Paraíba. As três primeiras edições reuniram 141 expositores, atraindo um público estimado em 5,3 mil pessoas. O MCF acontece no Ville des Plantes, no Bessa, das 15h às 23h, e o acesso é gratuito.

O evento promete uma curadoria caprichada de produtos na área de *design*, moda, artesanato, artes visuais, entre outros. A produção está finalizando os últimos detalhes da programação e a expectativa é de que 45 expositores participem da feira com os mais variados produtos.

Além da moda autoral, o Capim Fashion também promove atrações artísticas, como apresentações musicais, teatrais e de dança, exposições de arte contemporânea e até leilão de arte urbana, como ocorreu na primeira edição.

"Cada edição tem as suas particularidades e eu garanto que nenhuma é igual a outra. A cada feira, o nosso público tem acesso a novidades, seja nos estandes de venda, seja com a programação cultural, na qual o público é imerso em uma atmosfera efervescente, que celebra a diversidade de talentos da nossa região", ressaltou a produtora do MCF, Isa-Caires Sousa.

Entre as marcas já confirmadas para a quarta edição estão Valéria Antunes (acessórios autorais), Make U Better Moda (cangas e kimonos em viscose sustentável), Papuiê (decoração, infantil e home), SOÉ (acessórios autorais inspirados na Paraíba), Nó di Manas (pulseiras em macramê) e Kai Pratas (pratas autorais).

Foto: Divulgação

Expectativa é reunir 45 expositores nesta edição

ESTADO DA PARAÍBA
ASSEMBLÉIA LEGISLATIVA
COMISSÃO PERMANENTE DE LICITAÇÃO

AVISO DE LICITAÇÃO
PREGÃO PRESENCIAL Nº 27/2023
PROCESSO ADMINISTRATIVO Nº 2720/2023
REGISTRO DE PREÇOS

A Assembleia Legislativa do Estado da Paraíba, por sua Comissão Permanente de Licitação, constituída pelo Ato da Mesa Diretora nº 073/2022, publicado no Diário do Poder Legislativo de 20 de dezembro de 2022, torna público para conhecimento dos interessados, que realizará, às **09 (nove) horas do dia 09 de novembro de 2023**, na sala de reuniões do Centro Administrativo da ALPB, localizada à Praça Vidal de Negreiros, nº 276 - 3º andar - sala 327 - Centro, João Pessoa/PB, licitação na modalidade Pregão Presencial nº **27/2023**, tipo **MENOR TAXA ADMINISTRATIVA (apresentada em percentual), aplicada sobre o valor global**, a qual será processada e julgada em conformidade com a Lei nº 10.520/2002, Decreto nº 7.892/2013 alterado pelo Decreto Federal nº 8.250/2014, Lei nº 123/2006, Resoluções nº 1.219/2007 e nº 1.412/2009 e, subsidiariamente, pela Lei Federal nº 8666/1993 e suas alterações posteriores, objetivando a contratação de empresa especializada na administração e gerenciamento e controle de frota em rede de postos credenciados com fornecimento de combustíveis automotivos (etanol, gasolina e óleo diesel), por meio de sistema eletrônico com cartão magnético com chip, para atender a demanda desta Casa Legislativa, pelo período de 12 (doze) meses. O Edital e demais informações, poderão ser obtidos no endereço acima, no endereço eletrônico http://www.al.pb.leg.br, no e-mail cpl.alpb@gmail.com ou, ainda, pelo telefone (83) 3214-4583, nos dias e horários de expediente da comissão permanente de licitação da Assembleia Legislativa da Paraíba (segunda-feira, das 13h às 17h; terça-feira a quinta-feira, das 08h às 16h e; sexta-feira, das 08h às 12h).

João Pessoa/PB, 24 de outubro de 2023.

RENATO CALDAS LINS JUNIOR
Pregoeiro

EMPRESA PARAIBANA DE COMUNICAÇÃO

LEITE MATERNO

Serviço facilita doações na capital

Banco de Leite Zilda Arns possui uma rota domiciliar que deixa e recolhe os frascos na residência das doadoras

As mães que estiverem amamentando e quiserem doar leite materno excedente podem contar com o serviço do Banco de Leite Zilda Arns, do Instituto Cândida Vargas (ICV), que integra a rede hospitalar da Prefeitura de João Pessoa. O espaço tem rota domiciliar que passa uma vez por semana na casa da doadora, para deixar os frascos coletores apropriados para a doação e recolher o leite armazenado.

"Para realizar a doação a mãe precisa estar gozando de boa saúde, entrar em contato com nossa equipe pelo WhatsApp, preencher um cadastro pelo celular e nos enviar os exames de sífilis, hepatites B e C e HIV", explica a coordenadora Banco de Leite Zilda Arns, Malu Tavares.

Segundo ela, o espaço armazena uma média mensal de 80 litros de leite materno. O material doado passa por um rigoroso processo de acondicionamento, que envolve análise, pasteurização e controle de qualidade, antes de ser distribuído.

O estoque é destinado para atender os recém-nascidos do Instituto Cândida Vargas (ICV). Este ano, cerca de 1,5 mil deles foram beneficiados com as doações. Como foi o caso do bebê de Priscila Germoglio. "Eu sou muito grata por o banco de leite existir, porque meu filho é alimentado pelas incontáveis mães que, em um gesto de amor, compartilham seu leite materno. Imagina quantos bebês precisam ser alimentados e quantas mães, infelizmente, não têm leite suficiente para alimentar seus filhos", comenta.

O leite materno é de suma importância para os recém-nascidos, pois ajuda no ganho de peso, desenvolvimento e amplia as chances de recuperação de bebês prematuros ou de baixo peso que estão na Unidade de Tratamento Intensivo (UTI) Neonatal. "Este ano foram doados cerca de 1.000 litros de leite. Esse número é bem baixo para nossa demanda. Hoje estamos trabalhando com baixo estoque, mas que consegue suprir as demandas dos recém-nascidos da nossa maternidade", revela Malu Tavares.

Foto: Secom-JP

Doações de leite materno beneficiam bebês prematuros em UTIs

Serviço

Para doar leite materno ou solicitar assistência de amamentação:

- O Banco de Leite Zilda Arns fica localizado na Avenida Coremas, 869, em Jaguaribe. Você pode entrar em contato pelo telefone 3213-7583 ou WhatsApp (83) 99647-7511.

"HORA DO COLINHO"

Enfermeira paraibana recebe prêmio nacional e lança livro

Foto: Divulgação

Enfermeira Mariluce Ribeiro recebeu o Prêmio Anna Nery

A enfermeira paraibana Mariluce Ribeiro recebeu o maior prêmio da Enfermagem brasileira e lançou seu livro. Ela é a idealizadora do Projeto "Hora do Colinho", implantado na Maternidade Frei Damião, em João Pessoa. Mariluce Ribeiro recebeu o Prêmio Anna Nery, honraria máxima da Enfermagem no país e que reconhece profissionais que se destacaram ao desenvolverem ideias que contribuíram para a melhoria da Saúde no país.

Criado durante a pandemia da Covid-19, o Projeto "Hora do Colinho" idealizado por Mariluce Ribeiro ganhou o Brasil, tendo se tornado lei nos estados de Rio de Janeiro, Acre e Mato Grosso. Atualmente, tramita no Congresso Nacional um projeto que busca tornar a prática lei em todo o país.

O livro "A Hora do Colinho - Além de um protocolo", de autoria de Mariluce Ribeiro, foi lançado durante o 25º Congresso Brasileiro dos Conselhos de Enfermagem (CBCENF), que aconteceu esta semana, em João Pessoa. Ela foi homenageada pelo Conselho Federal de Enfermagem (Cofen) e ganhou notoriedade nacional ao elaborar o projeto "Hora do Colinho", Protocolo Operacional Padrão (POP) destinado a acalentar recém-nascidos afastados da presença materna.

"Receber este prêmio é uma honra inexplicável. Em quase 30 anos de atuação, sinto que hoje fecho o ciclo da minha trajetória profissional com chave de ouro. Na pandemia, enfrentei grandes desafios, e foi da dificuldade que surgiu este projeto. Não poderia ser diferente, pois o cuidado está na essência da Enfermagem", afirmou.

VÍRUS DA RAIVA

Hospital Edson Ramalho é referência na aplicação de soro antirrábico

O Hospital do Servidor General Edson Ramalho (HSGER) – unidade integrante da rede hospitalar do Governo da Paraíba e gerenciado pela Fundação Paraibana de Gestão em Saúde (PB Saúde) – é referência na aplicação do soro antirrábico, indicado para os casos de exposição grave ao vírus da raiva, para proteger as pessoas antes que a resposta imune ativa da vacina aconteça. Mas a aplicação só é indicada em algumas situações.

Por isso, quem for mordido por um cão ou gato o mais prudente, após o incidente, é seguir as recomendações de cuidados de higienização do ferimento e se dirigir ao Centro Municipal de Imunizações (antigo Lactário da Torre), para que seja avaliada a possibilidade de indicação da vacina ou o soro antirrábico humano (SAR).

"Existem dois tipos de profilaxia: a vacina e o soro antirrábico. A vacina induz o sistema imune a produzir anticorpos, de forma que haja prevenção da doença em si. Já o soro, que confere a imunidade passiva, é indicado após o paciente ser exposto ao risco de estar contaminado com o vírus do animal infectado, ajudando na instalação da imunidade ativa junto à vacina, uma vez que este possui anticorpos em sua composição e ajuda o organismo no combate à replicação do vírus e progressão da doença. No Edson Ramalho, aplicamos o soro", explica a coordenadora da Central de Abastecimento Farmacêutico (CAF) da HSGER, Joice Kelly.

A indicação para vacina e/ou soro é feita pela equipe do Centro Municipal de Imunizações, antigo Lactário da Torre. "Por isso, após qualquer mordedura, arranhão e/ou lambedura de animais, é necessário se dirigir, primeiramente, ao Centro Municipal de Imunizações, para passar pela avaliação preliminar. Lá, o paciente passa por uma avaliação, sendo verificado se há indicação de vacina e/ou soro antirrábico", complementa.

Caso seja necessário tomar o soro, o paciente recebe documentação de encaminhamento para que seja administrado no setor de urgência do Hospital do Servidor, que funciona todos os dias da semana, 24 horas por dia.

Foto: Secom-PB

Soro antirrábico é ministrado após encaminhamento

Recomendações

- Vacinar todos os animais domésticos anualmente.
- Ensinar as crianças a não provocar cães e gatos e a não brincar com animais desconhecidos.
- Em caso de dúvidas sobre a contaminação, manter o animal sob observação por dez dias.
- Se o animal apresentar sintomas da raiva, fugir ou morrer, providenciar, imediatamente, o tratamento antirrábico da vítima.

Mais informações podem ser obtidas pelos números 3218-7491, 3218-7388 e 3218-7381

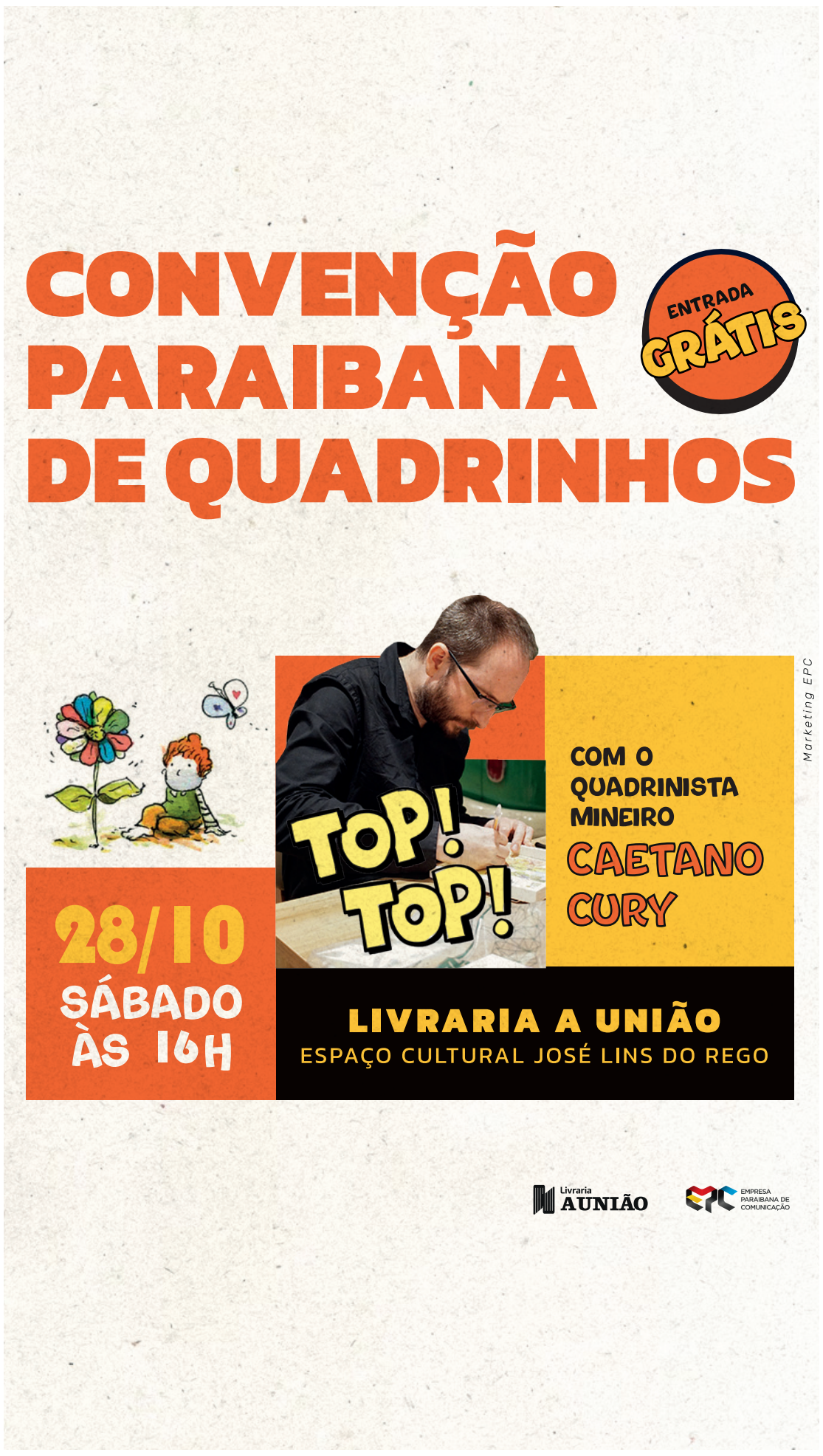

Foto: Lweslly

Em jogo válido por uma das semifinais do grupo do litoral, o Grêmio Avaí levou a melhor sobre o Botafogo na decisão em cobrança de penalidades, após um empate sem gols no tempo regulamentar

SUB-15

Decisão do Litoral na Copa Paraíba

Grêmio Avaí e VF4 decidem, amanhã, na Vila Olímpica, quem vai representar João Pessoa na fase final

Amanhã, a partir das 9h, na Vila Olímpica Parahyba, ocorerá a final da Copa Paraíba de Futebol Raimundo Braga região do Litoral. Grêmio Avaí e VF4 estarão em campo para saber quem será o representante da Grande João Pessoa na fase final da competição, que será no mês de dezembro e é destinada a atletas até 15 anos.

Nas semifinais, que ocorreram na quarta-feira, o Avaí eliminou o Botafogo na decisão de pênaltis após o empate em 0 a 0 no tempo normal, enquanto o VF4 derrotou o Força Comunitária por 3 a 0. O evento é organizado pelo Governo do Estado por meio da Secretaria de Estado da Juventude, Esporte e Lazer (Sejel) e a decisão, contará com árbitros do quadro da Federação Paraibana de Futebol (FPF).

Ao todo, só fase do Litoral, participaram 37 equipes de João Pessoa e também dos municípios que compreendem a Região Metropolitana. "Esse ano foi um grande quantitativo de equipes aqui na fase do Litoral e agora, vamos saber quem será a melhor para definir quem representará a região na próxima fase. As semifinais foram de alto nível, o mesmo espera-se na final, que vai ser no campo principal da Vila Olímpica", disse Antônio Fernando (Mineiro), coordenador-geral da Copa.

Na região do Brejo, a campeão foi a Escolinha do Mescias, de Mari, enquanto que no Agreste, o Campinense foi o primeiro colocado. Na etapa do Curimataú e Seridó, quem levou a melhor foi a seleção de Cuité e a Escolinha Tiradentes, de Monteiro, ganhou no Cariri. Nas Espinharas/Vale do Sabugy, o Sabugy, que é de Santa Luzia, venceu assim como o Real Juniores, de Conceição na etapa do Vale do Piancó.

As demais campeãs foram: Escolinha Amigos do Esporte, de Catolé do Rocha, na Microgegião 89; no Alto Piranhas, a Escolinha Novinho, de Uiraúna; CRA, de Sousa, foi campeã no Alto Sertão; Princesence, de Princesa Isabel levou o trofeu na regio; no Vale do Paraíba, quem ganhou foi o Leões de Itabaiana e no Litoral Norte, deu a equipe do Geração X, de Mamanguape.

Foto: NLéo Lenzi/Agência NTZ

Na estreia, fora de seus domínios, a equipe paraibana derrotou o São José e, hoje, terá como adversário o Mogi, ainda em São Paulo

BASQUETE

Unifacisa busca a segunda vitória no NBB, hoje, contra o Mogi, no interior paulista

Laura Luna
lauraluna@epc.pb.gov.br

O Basquete Unifacisa disputa hoje, às 20h, a segunda partida pelo Novo Basquete Brasil (NBB) 2023/2024. O jogo contra a equipe do Mogi, acontece no Ginásio Professor Hugo Ramos, em Mogi das Cruzes, interior de São Paulo. A equipe paraibana estreou também fora de casa, contra o São José na última quarta-feira, 26, vencendo por 68 a 62.

"Começar a temporada com vitória é sempre muito bom, sabemos que o NBB é um campeonato bastante equilibrado, mas o nosso objetivo é esse, trabalhar para colocar a Unifacisa nas melhores posições da tabela. Agora voltamos nosso foco para a equipe do Mogi e nós esperamos carregar esse momento para fazer um bom jogo contra eles nesta sexta", comentou Vithinho, armador da Unifacisa.

O time está em sexto lugar e se vencer hoje pode subir para quarto ou até mesmo o terceiro lugar na tabela, a depender de outros resultados. O mesmo acontece ao contrário, se perder pode descer para a sétima posição ou se manter onde está. A partida terá transmissão ao vivo pela Rede Ita e YouTube.

As próximas disputas do Jacaré são dia 2 de novembro, contra o Bauru (às 19h30) e dia 6 (às 19h30), contra o Paulistano. O Basquete Unifacisa joga ainda no dia 8 contra o São Paulo (às 20h) e no dia 12 (às 11h) contra o Basquete Cearense. Na última edição do NBB, maior torneio da modalidade do país, a equipe paraibana terminou em oitavo lugar.

PARAÍBA NOS JEBS

Jogos movimentam rotina dos atletas

Equipes das modalidades coletivas aceleram treinamentos, e técnicos estão confiantes em bons resultados em Brasília

Laura Luna
lauraluna@epc.gov.br

Os Jogos Escolares Brasileiros (Jebs) seguem movimentando a rotina dos jovens atletas que irão representar a Paraíba na competição. Após a abertura, ontem, as equipes se preparam, a partir de hoje, para as disputas que prometem ser acirradas, já que se trata de um dos maiores eventos voltados a estudantes de 12 a 14 anos, tanto da rede pública quanto privada. Os Jebs 2023 acontecem em Brasília até o dia 9 de novembro.

O técnico de voleibol, Jorge Carvalho, é o responsável pelas equipe masculina da modalidade, que se preparam para viajar na próxima segunda-feira, 2. "Nós temos uma equipe forte e a perspectiva é muito boa, embora estejamos em uma das chaves mais difíceis dos jogos, com as equipes de São Paulo, Paraná e Mato Grosso do Sul". Desafio que deve ser superado com muito esforço e dedicação, além do preparo. Estar entre os melhores do país não é tarefa fácil, e Jorge sabe disso. "Estamos com um atleta que se machucou no sábado passado, é um dos bons que nós temos, mas que está se recuperando… estamos treinando desde março para esta competição, então vamos ver". A primeira disputa do vôlei será no dia 4, quando as duas equipes jogarão contra o Paraná.

No handebol as expectativas são mais positivas, muito embora o técnico Isaías Gomes de Oliveira ainda desconheça os oponentes. Os 24 atletas representantes da Paraíba, 12 do time masculino e 12 do feminino, também viajam na segunda-feira, 2, levando na mala um espaço reservado para as conquistas que devem acontecer em Brasília. "Nossas expectativas são boas, de trazer medalha. Treinamos bastante pois a competição é muito difícil".

Os Jebs contam com disputas no atletismo, atletismo adaptado, badminton, basquete, ciclismo, futsal, ginástica artística, ginástica títmica, handebol, judô, karatê, natação, taekwondo, tênis de mesa, voleibol, vôlei de praia, wrestling e xadrez.

Foto: Instagram/Arquivo Pessoal

A equipe de voleibol do Interactivo Colégio e Curso, comandada pelo professor Jorge Carvalho, viaja na segunda-feira para disputar os Jebs

GINÁSTICA

Brasil esbanja talento e várias medalhas

A ginástica artística deu muitos sorrisos ao Brasil no último dia de apresentação nos Jogos Pan-Americanos Santiago 2023. Rebeca Andrade conquistou a medalha de ouro na trave, em dobradinha com Flavia Saraiva, e Arthur Nory subiu no topo do pódio da barra fixa e fez a festa com Bernardo Miranda, que ficou com a prata. O país encerrou o dia com seis medalhas, e a competição com 14.

Campeã olímpica, campeã mundial no individual geral e bicampeã mundial no salto, com o mais recente feito conquistado na Antuérpia, no início deste mês, Rebeca disputou o Pan pela primeira vez e aumentou a sua galeria de conquistas. Um dia depois de comemorar o ouro no salto, ela totalizou 14.166 na apresentação da trave que lhe rendeu o topo mais uma vez.

Nem mesmo um deslize que quase provocou uma queda manchou a performance. Flavinha ficou com a prata, com 14.033, e a canadense Ava Stewart garantiu o bronze, com 13.900. Rebeca se mostrou realizada com a sequência de competições importantes concluída com sucesso.

"Estou muito feliz e orgulhosa por ter conseguido vir para cá depois de um Mundial tão longo, de fazer boas séries, boas apresentações. Eu me senti preparada e confiante para fazer o que precisava. Foram ótimos os meus primeiros Jogos Pan-Americanos. Não tenho do que reclamar. Estou feliz demais. Senti muito carinho das pessoas, como sempre nas competições. Eu me senti bem e pude me divertir. Desde o Mundial, e até aqui também, eu estava muito feliz competindo. É isso que eu quero tirar de todas as competições. Estar feliz, saudável, com a cabeça no lugar, com o corpo bem, e toda a equipe orgulhosa", afirmou Rebeca.

Sensação entre o público chileno, Arthur Nory brilhou na barra fixa, com uma apresentação que valeu total de 14.333. Bernardo Miranda ficou em segundo, com 14.133, na outra dobradinha verde-amarela. O canadense Rene Cournoyer completou o pódio, com 14.066. Mais cedo, Nory ficou com a prata no salto, com 14.466, em disputa vencida pelo dominicano Audrys Min Reyes.

"Muito feliz, muito contente! Estávamos bem desgastados com a sequência de campeonatos, mas ao mesmo tempo felizes de estarmos aqui nos Jogos Pan-Americanos, de buscarmos melhorar cada vez mais os nossos resultados e as medalhas. Em todos os aparelhos eu fui dando o meu máximo. A ginástica artística fez história e agora é comemorar e me preparar para as Copas do Mundo", disse Nory.

Flavinha faz história

Outra estrela desta edição dos Jogos Pan-americanos foi Flavia Saraiva, que animou a dobradinha brasileira na trave, com a prata, e fechou sua participação no Pan com cinco medalhas. Com isso, se tornou a maior medalhista mulher da história do Brasil em Jogos Pan-Americanos, com dez medalhas, mesma marca de Danielle Hypolito e Larissa Oliveira, da natação.

"Eu estou me sentindo muito especial. Estou muito feliz. Foi uma das minhas melhores competições na vida. Esse ano está sendo incrível para mim. É especial conquistar medalha no Mundial e nos Jogos Pan-Americanos. Acho que não tem desejo maior de um atleta do que esse", disse a ginasta, que passou por um período complicado devido a lesões nos últimos anos.

"Para mim, o mais importante este ano foi terminar bem, sem nenhuma lesão. Isso me dá confiança novamente. Foram dois anos seguidos de cirurgias, o que mexe com a nossa cabeça. Minha confiança está bem alta e pretendo fazer séries mais difíceis ano que vem", completou Flavinha.

Foto: Ricardo Bufolin/CBG

Rebeca Andrade foi o grande nome da ginástica em Santiago

Felipe Gesteira

reporter@felipegesteira.com | Colaborador

Espaço de todos, esportes também

Andam dizendo que o prefeito de João Pessoa, Cícero Lucena, proibiu a prática de esportes e apresentações culturais nos largos de Tambaú e da Gameleira, na Orla da capital. Vi diversas publicações tratando disso, principalmente nas redes sociais digitais, e de lá a conversa se espalha por todos os âmbitos. O problema não está em apontar defeitos da gestão pública, pois se de fato estivesse fazendo algo do tipo, mereceria ser alvo de críticas, só que há tantas camadas de desinformação inseridas nas acusações que cabe um debate.

Em primeiro lugar não foi exatamente o prefeito. O decreto assinado por Cícero e publicado na edição de terça-feira do Diário Oficial do Município já vinha sendo anunciado desde a assinatura do Termo de Ajustamento de Conduta (TAC) firmado entre a Prefeitura de João Pessoa e o Ministério Público da Paraíba. A proposta busca um reordenamento para que o espaço público volte a ser de todos, o que não vinha acontecendo. Bom ou ruim, na opinião de quem critica, de todo modo não foi uma ideia que partiu do gestor, mas do diálogo com o órgão público que atua na defesa dos direitos de todos os cidadãos.

O ponto seguinte é o da suposta proibição. Se o ambiente é de todos, não é justo que sirva a uns e a outros, não. O que vinha acontecendo na Orla de João Pessoa antes da proposta de reordenamento era justamente o contrário. O espaço coletivo passou a ser de uso privativo, só que de forma naturalizada, como se fosse normal montar um negócio em uma área de uso coletivo.

É preciso entender que esporte não é somente a atividade de quem veste a camisa do Belo e entra em campo no Almeidão, ou dos atletas de alto rendimento que hoje defendem as cores do Brasil nos Jogos Pan-americanos. E se o pessoense tem aquele espaço para prática esportiva, é injusto que o livre trânsito seja impedido porque um grupo decidiu usar o local como 'academia' de ginástica. Até para isso a própria prefeitura já delimitou um outro local, também na praia.

Quem corre, pedala, ou até quem busca simplesmente caminhar, precisava desviar o caminho dos largos da Gameleira e de Tambaú, tamanha era a privatização do espaço público nestes locais. De grupos de academias a pessoas alugando brinquedos motorizados para crianças, tinha de tudo. Os cartões postais se transformaram em locais de exploração comercial, sem qualquer ordenamento, e quem só queria desfrutar do lugar se viu prejudicado.

Também é falso o argumento de que a medida tomada pela prefeitura em conjunto com o Ministério Público privilegia turistas e a população que mora ali. É exatamente o contrário. O turista vem a João Pessoa com tempo livre. Da mesma forma o aposentado que mora na Orla pode desfrutar do espaço em horários de menor movimentação. Mas a população mais pobre, que vai em busca de uma opção barata de lazer, vinha sendo prejudicada com a usurpação do espaço coletivo e com o assédio dos comerciantes. Exagero? Experimente ir com uma criança pequena a um local onde se alugam brinquedos sem poder pagar por isso.

A confusão entre o que é público e o que é privado precisa acabar, e um primeiro passo foi dado na Orla de João Pessoa. Quem busca realizar sua atividade comercial pode sim empreender, para isso há diversos caminhos e até incentivos financeiros por parte do Estado. Para o cidadão que só quer passear, seja sozinho ou com a família, ou mesmo para quem procura praticar seu esporte, o direito ao espaço precisa ser assegurado. Ser de todos. Torço para que o mesmo olhar sobre a Orla avance às praças.

ATUALIZAÇÃO DA FIFA

Brasil mantém a posição no ranking

Apesar dos tropeços, a Seleção Brasileira sustentou o terceiro lugar, mas aumentou a distância para a Argentina

Agência Estado

Apesar dos dois tropeços seguidos nas Eliminatórias, a Seleção Brasileira Masculina sustentou o terceiro lugar no ranking da Fifa. No entanto, o time comandado por Fernando Diniz viu aumentar a distância para a líder Argentina. O segundo lugar pertence à França, que também ampliou sua vantagem sobre o time brasileiro.

O Brasil caiu de 1.837,61 para 1.812,20 pontos na atualização dessa quinta-feira. Desde a divulgação do ranking anterior, no fim de setembro, a seleção empatou com a Venezuela por 1 a 1 e perdeu do Uruguai por 2 a 0, em rodadas das Eliminatórias Sul-Americanas da Copa do Mundo de 2026.

Os tropeços permitiram a argentinos e franceses abrirem vantagem no ranking. A Argentina, que agora lidera as Eliminatórias, passou de 1.851,41 para 1.861,29 pontos. E a França exibe agora 1.853,11, contra 1.840,76 na atualização do mês passado.

As seleções da Inglaterra e da Bélgica continuam na quarta e na quinta colocações, respectivamente. A primeira mudança no Top 10 foi a subida de Portugal da oitava para a sexta posição. A Holanda sustentou o sétimo posto enquanto a Espanha também ganhou duas colocações, trocando o 10º pelo 8º lugar.

Na sequência, a seleção da Itália manteve o nono posto. E a Croácia foi quem mais caiu na lista. Trocou a sétima posição pela 10ª, fechando o Top 10. Nenhuma seleção entrou ou saiu da lista das 10 melhores do mundo, segundo a lista da Fifa.

No total, a entidade contabilizou 165 partidas para atualizar o seu ranking, desde o fim de setembro. A próxima lista será divulgada em 30 de novembro, ao fim da última Data Fifa da temporada.

Top 10

1º - **Argentina**, 1.861,29
2º - **França**, 1.853,11
3º - **Brasil**, 1.812,20
4º - **Inglaterra**, 1.807,88
5º - **Bélgica**, 1.793,71
6º - **Portugal**, 1.739,83
7º - **Holanda**, 1.739,26
8º - **Espanha**, 1.725,97
9º - **Itália**, 1.717,81
10º - **Croácia**, 1.711,88

Foto: Vitor Silva/CBF

A derrota do Brasil para o Uruguai por 2 a 0 e empate em 1 a 1 com a Venezuela não foram suficientes para a queda no ranking da Fifa

CHUTEIRAS PENDURADAS

Thiago Neves agora quer ser treinador

Agência Estado

Sem entrar em campo desde 2021, quando deixou o Sport, o meia Thiago Neves anunciou oficialmente a aposentadoria dos gramados. Aos 38 anos, o ex-jogador de Cruzeiro, Flamengo e Fluminense quer seguir no futebol como treinador.

"É, acho que sim. Chegou o momento, tenho que reconhecer. É hora de pendurar (as chuteiras). Já comecei a estudar também. Já fiz alguns cursos, estou em outros. Vamos ver o que virá no futuro, o que vai brilhar e como vai ser a próxima carreira", disse o meia à ESPN.

O agora ex-jogador afirmou que está aproveitando o período sabático para ficar com a família. "Momento especial da vida. Só em poder estar em casa, fazer as coisas de perto com meus filhos, isso já é especial. Na carreira do jogador, você não consegue. Nas datas especiais, você nunca está em casa. Isso é muito importante. Poder participar de todos os eventos com minha filha, que está começando a gostar de futebol, está jogando na escola", afirmou.

Carreira

Thiago Neves começou a carreira nas categorias de base do Paraná e não demorou para chamar a atenção de clubes do exterior, transferindo-se para o Vegalta Sendai, do Japão, a pedido do então treinador Joel Santana.

Voltou ao Brasil para defender o Fluminense, clube no qual tem três passagens, a principal delas em 2008, quando foi o principal destaque do time que acabou sendo vice-campeão da Copa Libertadores, perdendo a decisão para a LDU nos pênaltis. O meia fez três gols no duelo.

Foto: Reprodução/Twitter

Thiago Neves começou nas categorias de base do Paraná

Pelo Fluminense conquistou ainda uma Copa do Brasil, um Campeonato Carioca e um Brasileirão, os dois últimos em 2012, na sua última passagem pelo clube pelo qual é considerado ídolo.

Thiago Neves atuou também por Flamengo, Cruzeiro, Grêmio e Sport Pelo clube celeste, foi bicampeão mineiro e bicampeão da Copa do Brasil. Na equipe gaúcha, não conseguiu apresentar o mesmo futebol de outrora, apesar de ter conquistado o título estadual

Defendeu ainda o Sport de 2020 até 2021, com 46 jogos e oito gols marcados. Tem no currículo passagens por Hamburgo-ALE, Al Jazira-EAU, e Seleção Brasileira, sendo bronze nos Jogos Olímpicos de Pequim-2008.

Curtas

Lucas Moura é o quinto a se lesionar no Allianz Parque

Além de sofrer uma goleada histórica por 5 a 0 para o Palmeiras, o São Paulo saiu do Allianz Parque com outra dor de cabeça. Lucas Moura foi substituído ainda no primeiro tempo do clássico, na noite da última quarta-feira, depois de sentir a coxa e é dúvida para a reta final do Campeonato Brasileiro. Trata-se da primeira lesão do jogador de 31 anos desde o retorno ao país. Curiosamente, o atacante foi o quinto jogador do tricolor paulista a sofrer uma lesão no estádio palmeirense em 2023.

Outros jogadores do São Paulo que saíram machucados em partidas realizadas no Allianz Parque foram: Ferraresi (lesão no ligamento cruzado anterior do joelho direito), Galoppo (lesão no ligamento cruzado anterior do joelho esquerdo), Welington (lesão nos ligamentos do tornozelo esquerdo) e Rafinha (lesão nos ligamentos do tornozelo esquerdo).

Brasil se destaca em revelar jovens no futebol mundial

Com cinco títulos mundiais, o Brasil é um dos países que mais forma atletas no mundo. Isso se deve, principalmente, à quantidade de crianças que almejam se tornar um jogador de futebol, mas também pelo trabalho de categorias de base desenvolvido por cada time ao longo dos anos. Em novo relatório, divulgado, ontem, três clubes brasileiros aparecem entre os que mais desenvolvem talentos do mundo - dentre as 100 melhores bases.

O levantamento é do CIES Football Observatory. O Ajax lidera ranking, segundo os critérios avaliados pelo grupo, enquanto o São Paulo é o melhor brasileiro no ranking. Ele leva em consideração, para avaliar o trabalho desenvolvido em cada clube, a quantidade de jogadores formados, que continuam como profissionais, e o nível das competições disputadas pelas equipes. Além do São Paulo, Flamengo e Fluminense se destacam.

Equipes paralímpicas na última semana de treinos

As Seleções Brasileiras de Futebol de Cegos, Goalball e Judô se concentram no Centro de Treinamento Paralímpico, em São Paulo, a partir do próximo domingo, 29, para a última semana de treinamento antes da disputa dos Jogos Parapan-Americanos de Santiago, no Chile, que ocorrerão de 17 a 26 de novembro.

Foram convocados para a etapa, a oitava do ano, 41 atletas das três modalidades. Os treinos vão até o domingo da próxima semana, 5 de novembro. A Confederação Brasileira de Desportos de Deficientes VIsuis (CBDV) estará representada por 37 atletas e 21 integrantes do estafe técnico no Parapan. As delegações do futebol e goalball viajarão ao Chile no mesmo voo, no dia 13 de novembro, às 16h15 (de Brasília). A equipe do judô embarca no dia seguinte, às 16h45.

Seleção Brasileira Sub-15 ganha torneio no Paraguai

Campeã antecipada, invicta e sem gols sofridos. Essa é a campanha da conquista da Seleção Brasileira Sub-15 no Quadrangular Internacional dessa terça-feira (24), após a vitória sobre o Paraguai por 3 a 0, com gols do atacante Nicollas, do meioa Caio Henriques e do lateral-esquerdo Rafael. O torneio teve como objetivo a preparação para o Sul-Americano da categoria, adiado para 2024 pela CONMEBOL. Pelo primeiro confronto, a Amarelinha venceu a Colômbia por 1 a 0, com gol de Caio Henriques, meia do Fluminense. Na segunda-feira (22), o jogador voltou a ser destaque e marcou contra o Chile, acompanhado dos tentos de Juliano Viana (duas vezes), atacante do Bragantino. Os treinamentos da equipe aconteceram no Centro de Treinamento da Seleção Paraguaia Masculina Principal e as partidas, no Centro de Alto Rendimento do Futebol Feminino, em Assunção, no Paraguai.

TRAGÉDIA GLOBAL

Feminicídio visto como "pandemia"

Relatório da ONU registra milhares de mulheres e meninas mortas anualmente devido à violência de gênero

Da Redação

Segundo relator especial sobre Execuções Extrajudiciais, milhares de mulheres e meninas são mortas anualmente devido à violência de gênero. Relatório enfatiza necessidade de investigar e prevenir o feminicídio e responsabilizar os agressores. O feminicídio é uma tragédia global de proporções pandêmica e os países estão falhando no dever de proteger as vítimas de violência de gênero, afirma especialista de direitos humanos da ONU.

O relator especial sobre Execuções Extrajudiciais, Sumárias ou Arbitrárias, Morris Tidball-Binz, explica que todos os anos dezenas de milhares de meninas e mulheres, incluindo mulheres trans, são mortas em todo o mundo por causa de seu gênero. O feminicídio na América Latina foi tema de um encontro na Assembleia Geral da ONU.

O especialista adiciona que muitas outras correm risco de morrer devido à violência de gênero porque os estados falham em proteger efetivamente a vida das vítimas e garantir sua segurança. Em seu relatório para a Assembleia Geral, Tidball-Binz afirmou que os assassinatos com base no gênero constituem uma manifestação extrema e generalizada de formas existentes de violência de gênero.

Como especialista, ele apresentou padrões e melhores práticas para a investigação do feminicídio, a fim de combater a impunidade, proporcionar justiça às vítimas e suas famílias, além de contribuir para a prevenção.

Morris Tidball-Binz afirma que centenas de mulheres estão no corredor da morte em muitos países devido a práticas de processos judiciais e sentenças com preconceito de gênero. Ele pediu aos estados que cumpram suas obrigações e intensifiquem os esforços para investigar e erradicar o feminicídio.

O relator especial afirmou que o uso de uma perspectiva de gênero e protocolos específicos na investigação dos assassinatos de mulheres e meninas permite que essas mortes sejam identificadas, documentadas e contadas como feminicídios. Assim, a verdade, justiça e reparação para as vítimas e suas famílias pode ser garantida, bem como a coleta e análise de dados mais precisas para informar investigações e fortalecer a prevenção.

Segundo ele, os atos são em sua maioria, mas não exclusivamente, cometidos por parceiros ou ex-parceiros, e muitas vezes escapam à responsabilização, frequentemente devido à falta de investigação adequada. Tidball-Binz pede aos estados que promulguem medidas legais e administrativas para proteger os direitos de mulheres e meninas, incluindo aquelas cuja expressão ou identidade de gênero é feminina, aplicando uma perspectiva de gênero em complementaridade com uma abordagem interseccional.

Aforismo

Foto: Reprodução

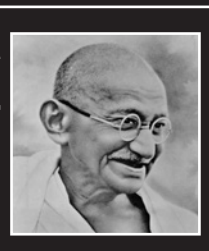

"Quem venceu o medo da morte venceu todos os outros medos."

Mahatma Gandhi

Mortes na História

939 — Etelstano, rei inglês
1327 — Isabel de Burgh, rainha da Escócia
1605 — Aquebar, imperador mogol
2010 — Néstor Kirchner, político argentino
2011 — Luiz Mendes, jornalista e radialista brasileiro
2019 — Jorge Fernando, diretor brasileiro

Obituário

Foto: Reprodução

Ronaldo Mendonça de Oliveira e Damião Almeida Fernandes
22/10/2023 – Aos 50 e aos 57 anos, na PB-400, no Sítio Terra Molhada, entre Cajazeiras e São José de Piranhas, no Sertão da Paraíba. Morreram em um acidente envolvendo três carros. Outras três pessoas ficaram feridas.

Foto: Opera Mundi

Jadallah Suleiman Safa (Abu Hamdi)
22/10/2023 – Aos 65 anos, em São Paulo (SP), em decorrência de um AVC. Era ex-membro do subcomitê central do ramo externo da Frente Popular para a Libertação da Palestina e dirigente da Arena Brasil. Nascido em 1958, na cidade de Kafr Malik, a nordeste de Ramallah, na Cisjordânia ocupada, envolveu-se às atividades em defesa do povo palestino desde cedo, com 17 anos.

Foto: Seap

José Lázaro Moreira
23/10/2023 – Aos 72 anos. Servidor da Secretaria de Estado da Administração Penitenciária (Seap). Tinha 52 anos de exercício no sistema penitenciário. Era lotado na Cadeia Feminina de Cajazeiras (PB).

Foto: TV Paraíba

Jaidete Oliveira Correia
23/10/2023 – Aos 38 anos, em Campina Grande (PB), assassinada. Foi morta com um tiro no rosto por dois homens que chegaram em uma motocicleta, quando ela estava numa clínica de estética de sua propriedade, na cidade de Assunção (PB). Ela morava na cidade de Taperoá (PB), onde, como assistente social, atuava como mediadora e conciliadora judicial no Fórum da comarca do município.

Foto: Luciano Siqueiro

Eduardo Bomfim
23/10/2023 – Aos 73 anos, em Maceió (AL), de infarto. Ele foi dirigente nacional do Partido Comunista do Brasil (PCdoB) e deputado federal constituinte em 1988 pelo estado de Alagoas. Também foi deputado estadual e vereador em Maceió. Iniciou a militância política na Ação Popular (AP) e passou a integrar as fileiras comunistas com a incorporação dessa organização pelo PCdoB, em 1973. Iniciou sua trajetória como um dos principais dirigentes do partido em Alagoas, em 1974, ao mesmo tempo em que se dedicava ao movimento estudantil. Destacou-se no combate ao regime militar ao assumir postos importantes no período em que a luta por democracia avançava, do final dos anos de 1970 ao início dos anos de 1980.

Foto: Unesp

César Vieira (Idibal Pivetta)
23/10/2023 – Aos 92 anos. Destaque na dramaturgia nacional, era advogado e jornalista de formação. Liderança do movimento estudantil e na luta contra a ditadura militar, foi vice-presidente da União Nacional dos Estudantes (UNE) e advogava para presos políticos durante os anos de chumbo. Também foi fundador do Teatro União Olho Vivo, contribuindo para a dramaturgia popular.

Foto: Terra

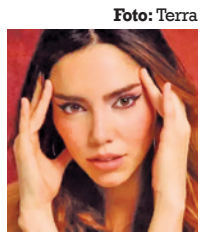

Alejandra Villafañe
23/10/2023 – Aos 34 anos, de câncer nas mamas e ovários. Atriz colombiana que ficou famosa na Netflix. Ela estrelou a série 'Perfil Falso', na plataforma de streaming.

Foto: Portal T5

Eloá Martins
23/10/2026 – Aos 14 anos, em Campina Grande (PB). Estava internada há sete dias depois que sofreu um traumatismo craniano decorrente da queda de um cavalo, na cidade de Manaíra (PB).

Carlos Azevêdo
carolusazevedo@hotmail.com | Colaborador

Diário secreto de Calabar – II

Hoje, 18 de fevereiro de 1630, não posso ficar de braços cruzados, os flamengos estão em toda parte, por esses dias vão se apossar dos engenhos de toda a Várzea do Capibaribe. E eu aqui, vadiando com Bárbara!

Sei que sou forte, corajoso, capaz de enfrentar qualquer peleja. Então, por que não se alistar no serviço de guerra contra os invasores?

20 de fevereiro. Visitei, hoje, a minha meiga Maria Eduarda. Está linda, linda, linda. Seus olhos negros e profundos... Eles me consomem, me arrastam para o abismo, um abismo maravilhoso! Parece que estou variando, onde já se viu abismo maravilhoso!? Pois é, o amor é capaz de tudo. Nem sei me expressar direito. Meu amor por Maria Eduarda é outro... Platônico, coisas d'alma.

26 de fevereiro. Estive com Dom Matias de Albuquerque, que comanda a defesa da nossa terra invadida pelos hereges. Falei-lhe que estaria disposto a lutar em suas tropas. Ele aceitou de imediato a minha adesão. Disse que eu iria, muito em breve, participar da resistência organizada por ele na defesa da nossa terra.

27 de fevereiro. Quem me ensinou a palavra saudade foi Maria Eduarda. "Estou com tanta saudade de ti, bugre!" – dizia Maria Eduarda. "Mas o que significa mesmo saudade?" – perguntei-lhe uma vez. Não me explicou. Apenas disse: "Saudade é simplesmente saudade, ouviu?". Hoje, senti saudade de Porto Calvo. Ele está tão perto e tão longe... Dista vinte e cinco léguas do Recife.

28 de fevereiro. Três mouros (negros) estão colhendo frutas frescas para os holandeses que estão sediados no Convento dos Jesuítas. Querem se refrescar às nossas custas, esses hereges! Decapitei os mouros. Zás, trás, foram para o inferno...!

1º de março. Estão bombardeando os fortes de Recife. Querem, principalmente, destruir o Forte de São Jorge.

2 de março. Hoje, bateram, finalmente, o forte de São Jorge. E, logo depois, o Forte do Mar foi capitulado pelos holandeses. Dom Matias de Albuquerque não soube das más notícias.

3 de março. O general Lonck e o coronel Waerdenburch conseguiram, finalmente, conquistar Recife. Vitória dos holandeses em curto tempo. Dom Matias de Albuquerque nem sequer avaliou ainda o poder de fogo dos hereges... Cruz, credo!

10 de março. Salvas de canhões e mosquetes quebram o silêncio úmido do porto do Recife. Chegam nove navios transportando tropas da Holanda.

Carlos Azevedo é sociólogo, antropólogo e membro do Instituto Histórico e Geográfico da Paraíba (IHGP); também integra o Grupo de Pesquisa em História do Brasil Holandês

DIA DE FINADOS

Flores têm diferença de R$ 220 em JP

Dez floriculturas foram visitadas pelo Procon, que também pesquisou preços dos principais serviços nos cemitérios

O consumidor que vai homenagear seus mortos no próximo 2 de novembro (Dia de Finados) com flores deve consultar a pesquisa de preços do Procon-JP antes de comprar os arranjos, já que a diferença nas floriculturas da capital pode chegar a R$ 220,00, a exemplo da grinalda de flores do campo tamanho grande, que oscila entre R$ 180,00 (O&M – José Américo) e R$ 400,00 (Chrys Arte – Manaira), variação de 122,22%; e do molho de lírios brancos com 10 hastes, com preços entre R$ 80,00 (Moça Flores – Mercado Central) e R$ 300,00 (Chrys Arte – Manaira), variação de 275%.

A pesquisa do Procon-JP, que traz, ainda, preços para os principais serviços em cinco cemitérios de João Pessoa, realizou o levantamento no dia 25 de outubro e coletou preços de 48 itens em 10 floriculturas da capital.

A maior variação, no entanto, 483,33%, foi registrada no molho da astramélia, com preços entre R$ 12,00 (Independência – Tambiá) e R$ 70,00 (Cristiano Flores – Bairro dos Estados). A segunda maior variação, 471,43%, ficou com o pacote de lírios com 10 hastes, que oscila entre R$ 35,00 (Matias – Tambiá) e R$ 200,00 (Chrys Arte – Manaira).

> **Preços**
> **A segunda maior variação, 471,43%, ficou com o pacote de lírios com 10 hastes, que oscila entre R$ 35,00 e R$ 200,00**

Mais diferenças

Outras duas grandes diferenças foram registradas no arranjo com 20 rosas brancas mais cinco hastes de lírios brancos tamanho médio, R$ 210,00, com preços entre R$ 240,00 (Cristiano Flores – Bairro dos Estados) e R$ 450,00 (Chrys Arte – Manaira); e na grinalda média de flores do campo, R$ 190,00, com preços entre R$ 160,00 (Independência - Tambiá) e R$ 350,00 (Chrys Artes – Manaíra).

Floriculturas

A pesquisa foi realizada nas seguintes floriculturas: Matias (Tambiá); Moça Flores (unidades do Mercado Central e das Trincheiras); Chrys Artes (Manaíra); Cristiano Flores (Bairro dos Estados); Paraíso das Flores (Cruz das Armas); O&M e Arte Flores (José Américo); Independência (Tambiá); e Fábia Flores (Jaguaribe).

Cemitérios

Na pesquisa do Procon-JP para preços de taxas dos serviços nos cemitérios da capital, a maior diferença, R$ 840,00, foi encontrada na taxa de manutenção anual, com preços entre R$ 360,00 (Cristo) e R$ 1.200,00 (Senhor da Boa Sentença – Varadouro).

O levantamento de preços foi realizado nos seguintes cemitérios: Senhor da Boa Sentença (Varadouro); Cristo Redentor (Cristo); Santa Catarina (Bairro dos Estados); São José (Cruz das Armas); e Nossa Senhora da Penha (Praia da Penha).

OUTUBRO ROSA

PGE-PB promove palestra sobre câncer de mama e medidas de prevenção

A Procuradoria-Geral do Estado da Paraíba (PGE-PB) promoveu, ontem, a palestra "Câncer de mama: uma percepção além do corpo", proferida pela médica Wanicleide Leite. O evento, em alusão ao Outubro Rosa – mês dedicado a prevenção e combate do câncer de mama em todo país -, foi realizado no auditório da PGE-PB, e contou com a participação do procurador-geral do Estado, Fábio Andrade Medeiros; do procurador-geral Adjunto, Paulo Márcio Soares Madruga; do corregedor-geral, Felipe Tadeu Lima Silvino, da chefe de gabinete, Aluska Diniz e da procuradora do Estado e presidente da Associação dos Procuradores do Estado da Paraíba (Aspas-PB), Sanny Japiassu.

Durante a palestra, Wanicleide Leite apresentou os métodos de prevenção do câncer de mama, divididos em primário e secundário, e especialmente a adoção de hábitos saudáveis para uma vida melhor e menos exposta aos fatores de risco. Ela explicou que a prevenção primária tem o objetivo de impedir que o câncer se desenvolva. Isso inclui evitar a exposição aos fatores de risco de câncer e a adoção de um modo de vida saudável.

Já a prevenção secundária, que é amplamente divulgada nessa época, como enfatizou, tem o objetivo de detectar e tratar doenças pré-malignas ou cânceres assintomático. "Esse tipo de prevenção inclui rastreamento e o diagnostico precoce, por meio do autoexame e de exames de mamografia. Mas a prevenção primária é o que realmente vai fazer a diferença", afirmou.

De acordo com a médica, adotar um estilo de vida saudável vai influenciar profundamente na prevenção do câncer e de outras doenças que atingem as mulheres em idade mais avançada. "A prevenção antes de tudo é um ato de amor. Está relacionado em como a mulher se percebe em sua totalidade, sua saúde física e mental", destacou.

A palestrante também enfatizou que a saúde mental está relacionada diretamente na qualidade de vida e do bom funcionamento do organismo. "Por isso, é importante a adoção de uma alimentação saudável, exercícios físicos e evitar a ingestão de bebida alcoólica e do fumo", comentou.

O procurador-geral do Estado, Fábio Andrade, também falou da importância da palestra para disseminar os conhecimentos sobre a prevenção para poder ampliar essa mobilização de combate ao câncer de mama e até mesmo desmistificar mitos sobre a doença. "Porque todo homem tem pelo menos uma mulher em sua vida, ou convive com pessoas que pode passar por esse problema, por isso é importante ter conhecimento das práticas para prevenção e o diagnostico precoce do câncer de mama", comentou.

Livraria A UNIÃO
Casa da literatura paraibana

A casa da literatura paraibana está também online!
Entre na Livraria A União e receba os melhores textos da Paraíba a um clique!

Acesse:
www.livrariaauniao.pb.gov.br/epc_livraria/loja/

marketing epc

EMPRESA PARAIBANA DE COMUNICAÇÃO
GOVERNO DA PARAÍBA

PREFEITURA MUNICIPAL DE ALCANTIL
REPUBLICADO POR INCORREÇÃO
EXTRATO DE APOSTILAMENTO

OBJETO: Contratação de empresa especializada em serviços de funilaria, mecânica, lanternagem, borracharia, capotaria e reboque veicular para atender a frota de veículos da Prefeitura Municipal de Alcantil - PB. FUNDAMENTO LEGAL: Pregão Eletrônico nº 00019/2023. PARTES CONTRATANTES: Prefeitura Municipal de Alcantil e: CT Nº 00121/2023 - Ademir Farias Bezerra - Apostila 01 - INCLUIR DOTAÇÃO ORÇAMENTÁRIA: 04004.12.361.1005.2053 - MANUTENÇÃO DO ENSINO FUNDAMENTAL - FUNDEB 30% 540 06006.10.301.1008.2026 - DESENVOLVER AS ATIV. DE OUTROS PROGRAMAS DA SAUDE 07007.08.244.1009.2036 - MANUTENÇÃO DE OUTROS PROGRAMAS FNAS 3.3.90.39.00.00 OUTROS SERV.DE TERC.PESSOA JURIDICA 600 621 631 632 660. ASSINATURA: 18.08.23

PREFEITURA MUNICIPAL DE ALCANTIL
EXTRATO DE APOSTILAMENTO

OBJETO: Contratação de empresa especializada em serviços de funilaria, mecânica, lanternagem, borracharia, capotaria e reboque veicular para atender a frota de veículos da Prefeitura Municipal de Alcantil - PB. FUNDAMENTO LEGAL: Pregão Eletrônico nº 00019/2023. PARTES CONTRATANTES: Prefeitura Municipal de Alcantil e: CT Nº 00121/2023 - Ademir Farias Bezerra - Apostila 02 - INCLUSÃO DE DOTAÇÃO ORÇAMENTÁRIA: 04004.12.365.1005.2013 - DESENVOLVER AS ATIVIDADES DE EDUCAÇÃO INFANTIL 3.3.90.30.00.00 MATERIAL DE CONSUMO 569. ASSINATURA: 24.10.23

PREFEITURA MUNICIPAL DE ALCANTIL
EXTRATO DE APOSTILAMENTO

OBJETO: Contratação de Empresa Especializada nos Serviços de Manutenção Preventiva e Corretiva com Aplicação de Peças Genuínas e/ou Originais, com mão de obra e demais obrigações, na Frota de Veículos da Prefeitura Municipal de Alcantil-PB. FUNDAMENTO LEGAL: Pregão Eletrônico nº 00014/2023. PARTES CONTRATANTES: Prefeitura Municipal de Alcantil e: CT Nº 00065/2023 - Gb Comercio e Servicos Eireli - Apostila 02 - INCLUSÃO DE DOTAÇÃO ORÇAMENTÁRIA: 04004.12.365.1005.2013 - DESENVOLVER AS ATIVIDADES DE EDUCAÇÃO INFANTIL 3.3.90.30.00.00 MATERIAL DE CONSUMO 569. ASSINATURA: 24.10.23

PREFEITURA MUNICIPAL DE ALGODÃO DE JANDAÍRA
RETIFICAÇÃO DO RESULTADO DE HABILITAÇÃO
TOMADA DE PREÇO Nº. 11/2023

A Comissão Permanente de Licitação da Prefeitura Municipal de Algodão de Jandaíra, no uso das prerrogativas que lhe são conferidas pelo Chefe Maior do Executivo Municipal e, ainda, pela norma inscrita no art. 27 da lei Lei nº 8.666/93, comunica aos interessados que em uma nova análise constatou-se que houve erro na análise da documentação da empresa ICON CONTRIBUIÇÕES SERVIÇOS DE LOCAÇÕES LTDA, MONTEIRO ENGENHARIA LTDA e DELGADO SERVIÇOS DE LOCAÇÕES LTDA . Além disso, a título de informação, a empresa DELGADO SERVIÇOS DE LOCAÇÕES LTDA, apresentou recurso contra sua inabilitação, sendo julgado procedente, tornando-se então, habilitada para o certame. Dito isto, as empresas supramencionadas passaram a integrar quadro de empresas habilitadas no certame, conjuntamente com as demais já previamente habilitadas.

Algodão de Jandaíra, 26 de outubro de 2023.
José Elizonaldo dos Santos Souza
Presidente da CPL

PREFEITURA MUNICIPAL DE ARAÇAGI
ADJUDICAÇÃO
PREGÃO ELETRÔNICO Nº 00005/2023

Com base nos elementos constantes do processo correspondente e observadas as disposições da legislação vigente, referente ao Pregão Eletrônico nº 00005/2023, que objetiva: Contratação de uma empresa do ramo pertinente para aquisição de aparelhos de ar–condicionado de 24.000 BTU/h., destinado a Prefeitura Municipal de Araçagi–PB; ADJUDICO o seu objeto a: REPREMIG REPRESENTACAO E COMERCIO DE MINAS GERAIS LTDA - R$ 122.141,44.

Araçagi - PB, 16 de Outubro de 2023
GÉSSICA BATISTA DA SILVA
Pregoeira Oficial

PREFEITURA MUNICIPAL DE ARAÇAGI
HOMOLOGAÇÃO
PREGÃO ELETRÔNICO Nº 00005/2023

Nos termos do relatório final apresentado pela Pregoeira Oficial e observado parecer da Assessoria Jurídica, referente ao Pregão Eletrônico nº 00005/2023, que objetiva: Contratação de uma empresa do ramo pertinente para aquisição de aparelhos de ar–condicionado de 24.000 BTU/h., destinado a Prefeitura Municipal de Araçagi–PB; HOMOLOGO o correspondente procedimento licitatório em favor de: REPREMIG REPRESENTACAO E COMERCIO DE MINAS GERAIS LTDA - R$ 122.141,44.

Araçagi - PB, 16 de Outubro de 2023
JOSILDA MACENA BENICIO LEITE
Prefeita

PREFEITURA MUNICIPAL DE ARAÇAGI
CONVOCAÇÃO
PARA ASSINAR CONTRATO

PROCESSO: Pregão Eletrônico nº 00005/2023. OBJETO: Contratação de uma empresa do ramo pertinente para aquisição de aparelhos de ar–condicionado de 24.000 BTU/h., destinado a Prefeitura Municipal de Araçagi–PB. NOTIFICAÇÃO: Convocamos a seguinte empresa para no prazo de 05 (cinco) dias consecutivos, considerados da data desta publicação, comparecer junto a Comissão Permanente de Licitação objetivando a assinatura do respectivo contrato, sob pena de incidência da cominação prevista no Art. 81, da Lei Federal nº 8.666/93 e suas alterações posteriores: Repremig Representacao e Comercio de Minas Gerais Ltda - CNPJ 65.149.197/0002-51. INFORMAÇÕES: na sede da CPL, Avenida Olívio Maroja, 278 - Bela Vista - Araçagi - PB, no horário das 08:00 as 12:00 horas dos dias úteis. Telefone: (083) 98151-4660.

Araçagi - PB, 26 de Outubro de 2023
JOSILDA MACENA BENICIO LEITE
Prefeita

PREFEITURA MUNICIPAL DE ARAÇAGI
EXTRATO DE CONTRATOS

OBJETO: Contratação de empresa do ramo pertinente para aquisição de equipamentos e material permanentes diversos, destinado as Unidades Básicas de Saúde do Município de Araçagi–PB, referente a PROPOSTA nº 12431299000121001 – Ministério da Saúde. FUNDAMENTO LEGAL: Pregão Eletrônico nº 00003/2023. DOTAÇÃO: Recursos Próprios do Município de Araçagi e Proposta nº 12431299000121001 – Ministério da Saúde: 21.400 – Fundo Municipal de Saúde; 10.301.0017.2049 – Coordenação e Manutenção do Programa Saúde da Família – 10.301.017.2050 – Coordenação e Manutenção dos Serviços Públicos de Saúde FMS e 4490.52.99 – Equipamentos e Material Permanente. VIGÊNCIA: até o final do exercício financeiro de 2023. PARTES CONTRATANTES: Prefeitura Municipal de Araçagi e: CT Nº 00200/2023 - 10.10.23 - ODONTOMED COMERCIO DE PRODUTOS MEDICO HOSPITALARES LTDA - ME - R$ 5.679,38; CT Nº 00201/2023 - 10.10.23 - TATA COMÉRCIO DE EQUIPAMENTOS PARA SAÚDE, ODONTO-MEDICO LTDA - R$ 21.600,00; CT Nº 00202/2023 - 10.10.23 - MIAMIMED PRODUTOS ODONTOLOGICOS LTDA - R$ 15.200,00; CT Nº 00203/2023 - 10.10.23 - LONDRIHOSP IMPORTACAO E EXPORTACAO DE PRODUTOS MEDICO HOSPITALARES EIRELI - R$ 8.560,60; CT Nº 00204/2023 - 10.10.23 - CATFELLI DESIGN COMERCIO LTDA - R$ 5.810,00; CT Nº 00205/2023 - 10.10.23 - RGLMED COMERCIO ATACADISTA DE EQUIPAMENTOS HOSPITALARES LTDA - R$ 21.160,00; CT Nº 00206/2023 - 10.10.23 - ENDOMED COM E REP DE MEDICAMENTOS LTDA - R$ 7.466,00.

PREFEITURA MUNICIPAL DE ARAÇAGI
EXTRATO DE CONTRATO

OBJETO: Contratação de empresa do ramo pertinente para aquisição de 03 (três) veículos 0KM tipo passeio, destinados a Prefeitura Municipal de Araçagi–PB. FUNDAMENTO LEGAL: Pregão Eletrônico nº 00004/2023. DOTAÇÃO: RECURSOS PRÓPRIOS DO MUNICÍPIO DE ARAÇAGI: 20.700 SECRETARIA DE EDUCAÇÃO; 12 361 0009 1010 AQUISIÇÃO DE VEICULOS PARA EDUCAÇÃO; 21.400 FUNDO MUNICIPAL DE SAÚDE; 10 301 0017 1021 AQUISIÇÃO DE VEÍCULOS PARA OS SERVIÇOS DE SAÚDE; 4490.52 99 EQUIPAMENTOS E MATERIAL PERMANENTE. VIGÊNCIA: até o final do exercício financeiro de 2023. PARTES CONTRATANTES: Prefeitura Municipal de Araçagi e: CT Nº 00208/2023 - 17.10.23 - FIORI VEICOLO S.A - R$ 217.500,00.

PREFEITURA MUNICIPAL DE ASSUNÇÃO
RESULTADO FASE HABILITAÇÃO
TOMADA DE PREÇOS Nº 00005/2023

OBJETO: Contratação de empresa de engenharia para construção da 2ª Etapa de uma Ponte que liga as comunidades Barra III á Unha de Gato – Zona Rural do município de Assunção/PB através de Convênio a ser firmado entre a Secretaria de Estado de Planejamento, Orçamento e Gestão e a Prefeitura Municipal de Assunção. LICITANTE HABILITADO: CONSTRUTORA FORTE BRASIL EIRELI. Dos atos decorrentes do procedimento licitatório, caberão recursos nos termos do Art. 109, da Lei Federal nº. 8.666/93 e suas alterações. Comunica-se que, houve desistência de interposição de recursos, portanto, a sessão pública para abertura dos envelopes Proposta de Preços será realizada neste mesmo dia 23/10/2023, às 10:45 horas, no mesmo local da primeira reunião. Maiores informações poderão ser obtidas junto a Comissão Permanente de Licitação, Rua Tereza Balduino da Nobrega, S/N - Centro - Assunção - PB, no horário das 08:00 as 12:00 horas dos dias úteis. Telefone: (83) 34661143. E-mail: licitacoes@assuncao.pb.gov.br.

Assunção - PB, 23 de Outubro de 2023
JOÃO PAULO SOUZA GALDINO
Presidente da Comissão

PREFEITURA MUNICIPAL DE ASSUNÇÃO
RESULTADO FASE PROPOSTA
TOMADA DE PREÇOS Nº 00005/2023

OBJETO: Contratação de empresa de engenharia para construção da 2ª Etapa de uma Ponte que liga as comunidades Barra III á Unha de Gato – Zona Rural do município de Assunção/PB através de Convênio a ser firmado entre a Secretaria de Estado de Planejamento, Orçamento e Gestão e a Prefeitura Municipal de Assunção. LICITANTE DECLARADO VENCEDOR e respectivo valor total da contratação: CONSTRUTORA FORTE BRASIL EIRELI - Valor: R$ 476.272,14. Dos atos decorrentes do procedimento licitatório, caberão recursos nos termos do Art. 109, da Lei Federal nº. 8.666/93 e suas alterações. Maiores informações poderão ser obtidas junto a Comissão Permanente de Licitação, Rua Tereza Balduino da Nobrega, S/N - Centro - Assunção - PB, no horário das 08:00 as 12:00 horas dos dias úteis. Telefone: (83) 34661143. E-mail: licitacoes@assuncao.pb.gov.br.

Assunção - PB, 23 de Outubro de 2023
JOÃO PAULO SOUZA GALDINO
Presidente da Comissão

PREFEITURA MUNICIPAL DE ASSUNÇÃO
RATIFICAÇÃO E ADJUDICAÇÃO
INEXIGIBILIDADE Nº IN00015/2023

Nos termos dos elementos constantes da respectiva Exposição de Motivos que instrui o processo e observado o parecer da Assessoria Jurídica, referente a Inexigibilidade de Licitação nº IN00015/2023, que objetiva: Aquisição de Biblioteca Infantil composta por mais 08 (oito) kits contendo livros infantis para acompanhar a leitura diária promovidas pelas escolas municipais de Educação Infantil, através da Secretaria de Educação de Assunção/PB; RATIFICO o correspondente procedimento e ADJUDICO o seu objeto a: CENTRO DE FORMACAO E CAPACITACAO DE PROFISSIONAIS EM EDUCACAO LTDA - R$ 33.599,20.

Assunção - PB, 23 de Outubro de 2023
LUIZ WALDVOGEL DE OLIVEIRA SANTOS
Prefeito

PREFEITURA MUNICIPAL DE ASSUNÇÃO
EXTRATO DE CONTRATO

OBJETO: Aquisição de Biblioteca Infantil composta por mais 08 (oito) kits contendo livros infantis para acompanhar a leitura diária promovidas pelas escolas municipais de Educação Infantil, através da Secretaria de Educação de Assunção/PB. FUNDAMENTO LEGAL: Inexigibilidade de Licitação nº IN00015/2023. DOTAÇÃO: Unidade Gestora: 02.060–SECRETARIA DE EDUCAÇÃO Classificação da despesa: 02060.12.365.0400.2130 – MANUT.ATIV.ENS.INFANTIL FEB 30% VAAT–COMP. UNIAO; 02060.12.365.0400.2047 – MANUTENCAO DAS ATIVIDADES DO ENS. INFANTIL –MDE; 02060.12.365.0400.2122 – MANUTENCAO DAS ATIVIDADES DO ENS. INFANTIL 30% Elemento de Despesa: 4.4.90.52.00.00 EQUIPAMENTOS E MATERIAL PERMANENTE; Fonte de Recurso: 500 Recursos não Vinculados de Impostos; 540 Transferências do FUNDEB – Impostos e Transferências de Impostos; 542 Transferências do FUNDEB – Complementação da União – VAAT;. VIGÊNCIA: até o final do exercício financeiro de 2023. PARTES CONTRATANTES: Prefeitura Municipal de Assunção e: CT Nº 00195/2023 - 23.10.23 - CENTRO DE FORMACAO E CAPACITACAO DE PROFISSIONAIS EM EDUCACAO LTDA - R$ 33.599,20.

PREFEITURA MUNICIPAL DE BAIA DE TRAIÇÃO
NOTIFICAÇÃO EXTRAJUDICIAL
PARA RETOMADA IMEDIATA DE EXECUÇÃO
DO CONTRATO ADMINISTRATIVO Nº 00116/2022
TOMADA DE PREÇO Nº 00007/2022

Ilustríssimo Senhor: Dênio Rogério de Carvalho Pereira Representante legal da Empresa RF SERVIÇOS DE CONSTRUÇÃO CIVIL EIRELI, vencedora da Tomada Preço nº 007/2022.

A PREFEITURA MUNICIPAL DE BAÍA DA TRAIÇÃO/PB, através de sua Assessoria Jurídica Municipal, na qualidade de CONTRATANTE da execução da obra civil pública de construção de Creche Municipal com capacidade para 50 (cinquenta) crianças, no Bairro Loteamento São Francisco, Baía da Traição/PB, CONTRATO ADMINISTRATIVO Nº 0116/2022, em que vossa empresa configura como CONTRATADA, vem notifica-lo, para que, no prazo de 3 (três) dias úteis, retome a obra de execução do objeto, pois fora verificado pelo setor de engenharia a paralização da referida obra. A paralização da obra vem comprometendo o bom e regular cronograma de etapa de execução, configurando dessa forma, a inexecução contatual. Cabe por fim, enfatizar que em não ocorrendo a retomada da execução da obra dentro do prazo de 3 (três) dias úteis, a contar do recebimento deste e com o devido cumprimento dos prazos previstos no cronograma físico/financeiro, o contrato será rescindido conforme determina a Lei Federal 8.666/93, sujeitando-se ainda vossa empresa as penalidades previstas no contrato, bem como na legislação em vigor, especialmente a Lei mencionada anteriormente. Sem mais para o momento, colocamo-nos à disposição de Vossa Senhoria para eventuais esclarecimentos.

Baia de Traição - PB, 26 de outubro de 2023
EUCLIDES SERGIO COSTA DE LIMA JUNIOR
PREFEITO MUNICIPAL

PREFEITURA MUNICIPAL DE BAIA DA TRAIÇÃO
AVISO DE LICITAÇÃO
PREGÃO PRESENCIAL Nº 00028/2023

Torna público que fará realizar através do Pregoeiro Oficial e Equipe de Apoio, sediada na Rua Dom Pedro Ii, 681 - Centro - Baia da Traição - PB, às 09:30 horas do dia 10 de Novembro de 2023, licitação modalidade Pregão Presencial, do tipo menor preço, para: Contratação de empresa ou pessoa física para locação de 01 (um) veículo tipo ônibus com capacidade mínima de 40 (quarenta) passageiros, destinado a Secretaria de Saúde deste município. Recursos: previstos no orçamento vigente. Fundamento legal: Lei Federal nº 10.520/02 e subsidiariamente a Lei Federal nº 8.666/93; Lei Complementar nº 123/06; Decreto Municipal nº 06/07; e legislação pertinente, consideradas as alterações posteriores das referidas normas. Informações: no horário das 08:00 as 12:00 horas dos dias úteis, no endereço supracitado. Telefone: (083) 99156–0205. E-mail: baialicitacao@gmail.com. Edital: https://transparencia.elmartecnologia.com.br/Licitacao?e=201; https://tramita.tce.pb.gov.br/tramita/pages/main.jsf.

Baia da Traição - PB, 26 de Outubro de 2023
MARINHO GERMANO DA SILVA NETO
Pregoeiro Oficial

PREFEITURA MUNICIPAL DE CASSERENGUE
HOMOLOGAÇÃO
PREGÃO ELETRÔNICO Nº 00020/2023

Nos termos do relatório final apresentado pela Pregoeira Oficial e observado parecer da Assessoria Jurídica, referente ao Pregão Eletrônico nº 00020/2023, que objetiva: Aquisições Parceladas de Combustíveis, Gasolina Comum ou aditivada e Óleo Diesel S–10, destinados ao abastecimento da frota de veículos e máquinas pertencentes e/ou locados a esta edilidade e ao Fundo Municipal de Saúde exercício 2023; HOMOLOGO o correspondente procedimento licitatório em favor de: CIRNE COMÉRCIO DE COMBUSTIVEIS LTDA - R$ 532.800,00.

Casserengue - PB, 26 de Outubro de 2023.
ANTONIO JUDIVAN DE SOUSA
Prefeito.

PREFEITURA MUNICIPAL DE CASSERENGUE
EXTRATO DE CONTRATO
PREGÃO ELETRÔNICO Nº 00020/2023

OBJETO: Aquisições Parceladas de Combustíveis, Gasolina Comum ou aditivada e Óleo Diesel S–10, destinados ao abastecimento da frota de veículos e máquinas pertencentes e/ou locados a esta edilidade e ao Fundo Municipal de Saúde exercício 2023. FUNDAMENTO LEGAL: Pregão Eletrônico nº 00020/2023. DOTAÇÃO: ORÇAMENTO DE 2023 – RECURSOS PRÓPRIOS DO MUNICÍPIO DE CASSERENGUE/FEDERAIS (500 RECURSOS NÃO VINCULADOS DE IMPOSTOS/ 501 OUTROS RECURSOS NÃO VINCULADOS/ 600 – TRANSFERÊNCIA FUNDO A FUNDO DE RECURSOS DO SUS PROVINIENTE DO GOVERNO FEDERAL/660 TRANSFERÊNCIAS DE RECURSOS DO FUNDO NACIONAL DE ASSISTÊNCIA SOCIAL – FNAS) VIGÊNCIA: até o final do exercício financeiro de 2023. PARTES CONTRATANTES: Prefeitura Municipal de Casserengue e: CT Nº 00104/2023 - 26.10.23 - CIRNE COMÉRCIO DE COMBUSTIVEIS LTDA - R$ 532.800,00.

PREFEITURA MUNICIPAL DE CONDE
RESULTADO FASE HABILITAÇÃO
TOMADA DE PREÇOS Nº 00009/2023

OBJETO: Reforma da Unidade Básica de Saúde da Pousada, neste Município. LICITANTE HABILITADO: JTS CONSTRUCOES LTDA. Dos atos decorrentes do procedimento licitatório, caberão recursos nos termos do Art. 109, da Lei Federal nº. 8.666/93 e suas alterações. Comunica-se que, em não havendo interposição de recursos, a sessão pública para abertura dos envelopes Proposta de Preços será realizada no dia 08/11/2023, às 10:00 horas, no mesmo local da primeira reunião. Maiores informações poderão ser obtidas junto a Comissão Permanente de Licitação, Rodovia PB 018, S/N - Rodovia - Conde - PB, no horário das 08:00 as 14:00 horas dos dias úteis. E-mail: conde.cpl.2021@gmail.com.

Conde - PB, 26 de Outubro de 2023
ÁLAMO CESAR TRAJANO MARTINS JUNIOR
Presidente da Comissão

PREFEITURA MUNICIPAL DE CONDE
RESULTADO FASE PROPOSTA
TOMADA DE PREÇOS Nº 00006/2023

OBJETO: Contratação de empresa especializada para obra de recuperação de pavimentação dos bairros centrais deste Município. CLASSIFICAÇÃO: 1° - P M COSTA NETO CONSTRUCOES E INCORPORADORA LTDA – R$ 227.012,46; 2° - MOURA E ANDRADE CONSTRUTORA E INCORPORADORA LTDA – R$ 237.229,98; 3° - W CONSTRUCOES LTDA – R$ 242.238,87; 4° - M3 CONSTRUCOES LTDA – R$ 242.390,59; 5° - B2 CONSTRUCOES LTDA – R$ 254.538,36; 6° - R F SERVICOS DE CONSTRUCAO CIVIL EIRELI – R$ 254.843,45; 7° - CONSTRUTORA E LOCADORA ALEXANDRE LTDA – R$ 265.194,56; 8° - GMF CONSTRUCOES SERVICOS E LOCACOES LTDA – R$ 278.159,51; 9° - ANCORA CONSTRUTORA LTDA – R$ 279.247,24; 10°- DUARTE MARTINS CONSTRUCOES, SERVICOS E LOCACOES LTDA – R$ 281.675,48; 11° - JGM ENGENHARIA E INCORPORACAO LTDA – R$ 283.136,51; 12° - HUMBERTO RAMALHO TRIGUEIRO MENDES – R$ 285.942,61; 13° - A S CONSTRUCOES EIRELI – R$ 286.105,44; 14° - WJX CONSTRUCOES E SERVICOS DE ENGENHARIA LTDA – R$ 298.523,81; 15° - B & F EDIFICARE ENGENHARIA LTDA – R$ 310.412,97. Dos atos decorrentes do procedimento licitatório, caberão recursos nos termos do Art. 109, da Lei Federal nº. 8.666/93 e suas alterações. Maiores informações poderão ser obtidas junto a Comissão Permanente de Licitação, Rodovia PB 018, S/N - Rodovia - Conde - PB, no horário das 08:00 as 14:00 horas dos dias úteis. E-mail: conde.cpl.2021@gmail.com.

Conde - PB, 26 de Outubro de 2023
ÁLAMO CESAR TRAJANO MARTINS JUNIOR
Presidente da Comissão

PREFEITURA MUNICIPAL DE CONDE
RESULTADO FASE HABILITAÇÃO
TOMADA DE PREÇOS Nº 00010/2023

OBJETO: Construção de uma praça em Tabatinga, neste Município. LICITANTE HABILITADO: JGM ENGENHARIA E INCORPORACAO LTDA. Dos atos decorrentes do procedimento licitatório, caberão recursos nos termos do Art. 109, da Lei Federal nº. 8.666/93 e suas alterações. Comunica-se que, em não havendo interposição de recursos, a sessão pública para abertura dos envelopes Proposta de Preços será realizada no dia 10/11/2023, às 10:00 horas, no mesmo local da primeira reunião. Maiores informações poderão ser obtidas junto a Comissão Permanente de Licitação, Rodovia PB 018, S/N - Rodovia - Conde - PB, no horário das 08:00 as 14:00 horas dos dias úteis. E-mail: conde.cpl.2021@gmail.com.

Conde - PB, 26 de Outubro de 2023
ÁLAMO CESAR TRAJANO MARTINS JUNIOR
Presidente da Comissão

PREFEITURA MUNICIPAL DE COREMAS
AVISO DE LICITAÇÃO
PREGÃO PRESENCIAL Nº 007/2023

Pregão Presencial nº 07/2023 - Objeto: Contratação de empresa para fornecimento de materiais de limpeza destinado as diversas secretarias do município de Coremas/PB, conforme quantidades e características constantes no termo de referência. O Município de Coremas, através de seu Pregoeiro Oficial, torna público que realizará licitação, na modalidade pregão presencial, cuja sessão pública ocorrerá na data 10/11/2023. Horário previsto para início da sessão publicação: 14:00 (nove horas). Local previsto para realizada a sessão pública e recebimento e abertura dos envelopes (proposta e habilitação): Rua Maria Alves Barbosa, S/N, Centro, Coremas-PB (Auditório do Centro de Cultura Shaolin). Download do edital: https://www.coremas.pb.gov.br/, http://www.tce.pb.gov.br ou sede da Prefeitura (horário de expediente da CPL é das 08h00min às 12h00min.

Coremas/PB, 26 de outubro de 2023.
Francieudo Soares da Silva
Pregoeiro Oficial

PREFEITURA MUNICIPAL DE COREMAS
AVISO DE LICITAÇÃO
TOMADA DE PREÇOS Nº 40013/2023.

A Prefeitura de Coremas-PB, vem através da seu Presidente da CPL, torna público que realizará a Tomada de Preços Nº 40013/2023 (Processo Administrativo nº 197/2023). Vejamos a seguir: Objeto: Contratação de uma pessoa jurídica para prestar serviços de engenharia na Execução da reforma da praça Padre Guilherme Town e Rodoviária no Município de Coremas, conforme planilha orçamentária de custo. Fonte de Recursos: Repasse do Governo Estadual Emenda 413/2023I (conveio estadual) e Emenda Impositiva nº 26/2023 Próprio (Diversos) do Município). Repartição/setor interessado: Secretaria de Urbanismo. Data prevista para realização da sessão publicação: 13/11/2023. Horário prevista para início da sessão publicação: 09h:00min (nove horas). Local previsto para realizada a sessão pública e recebimento e abertura dos envelopes (proposta e habilitação): Rua Maria Alves Barbosa, S/N, Centro, Coremas-PB (Auditório do Centro de Cultura Shaolin). Download do edital: www.coremas.pb.gov.br ou Sala da CPL (horário de expediente da CPL é das 08h00min (oito horas) às 12h00min (doze horas).

Coremas-PB, 25 de outubro de 2023.
Francielho Alves Barreto
Presidente da CPL.

PREFEITURA MUNICIPAL DE COREMAS
AVISO DE LICITAÇÃO
TOMADA DE PREÇOS Nº 40014/2023.

A Prefeitura de Coremas-PB, vem através da seu Presidente da CPL, torna público que realizará a Tomada de Preços Nº 40014/2023 (Processo Administrativo nº 198/2023). Vejamos a seguir: Objeto: Contratação de uma pessoa jurídica para prestar serviços de engenharia na Execução de pavimentação em paralelepípedo de diversas ruas no Município de Coremas-PB, conforme planilha orçamentária de custo. Fonte de Recursos: Próprio (Diversos) do Município). Repartição/setor interessado: Secretaria de Urbanismo. Data prevista para realização da sessão publicação: 16/11/2023. Horário prevista para início da sessão publicação: 09h:00min (nove horas). Local previsto para realizada a sessão pública e recebimento e abertura dos envelopes (proposta e habilitação): Rua Maria Alves Barbosa, S/N, Centro, Coremas-PB (Auditório do Centro de Cultura Shaolin). Download do edital: www.coremas.pb.gov.br ou Sala da CPL (horário de expediente da CPL é das 08h00min (oito horas) às 12h00min (doze horas).

Coremas-PB, 25 de outubro de 2023.
Francielho Alves Barreto
Presidente da CPL.

PREFEITURA MUNICIPAL DE COREMAS
AVISO DE LICITAÇÃO
TOMADA DE PREÇOS Nº 40015/2023.

A Prefeitura de Coremas-PB, vem através da seu Presidente da CPL, torna público que realizará a Tomada de Preços Nº 40015/2023 (Processo Administrativo nº 199/2023). Vejamos a seguir: Objeto: Contratação de uma pessoa jurídica para prestar serviços de engenharia na Execução de pavimentação em paralelepípedo de diversas ruas no Município de Coremas-PB, conforme planilha orçamentária de custo. Fonte de Recursos: Próprio (Diversos) do Município). Repartição/setor interessado: Secretaria de Urbanismo. Data prevista para realização da sessão publicação: 17/11/2023. Horário prevista para início da sessão publicação: 09h:00min (nove horas). Local previsto para realizada a sessão pública e recebimento e abertura dos envelopes (proposta e habilitação): Rua Maria Alves Barbosa, S/N, Centro, Coremas-PB (Auditório do Centro de Cultura Shaolin). Download do edital: www.coremas.pb.gov.br ou Sala da CPL (horário de expediente da CPL é das 08h00min (oito horas) às 12h00min (doze horas).

Coremas-PB, 25 de outubro de 2023.
Francielho Alves Barreto
Presidente da CPL.

PREFEITURA MUNICIPAL DE COREMAS
AVISO DE LICITAÇÃO
PREGÃO ELETRÔNICO Nº 034/2023

Pregão Eletrônico nº 034/2023 – Objeto: Contratação de empresa para aquisição parcelada de materiais médicos hospitalares para atender os serviços da secretaria de saúde do município de Coremas-PB. O Município de Coremas, através de seu Pregoeiro Oficial, torna público que realizará licitação, na modalidade pregão eletrônico do tipo menor preço por item, cuja sessão pública ocorrerá através do Portal de Compras Públicas (www.portaldecompraspublicas.com.br). A abertura das propostas ocorrerá no dia 13/11/2023, às 08h00. A versão digital do edital poderá ser visualizada nos sítios eletrônicos www.portaldecompraspublicas.com.br, https://coremas.pb.gov.br/licitacaolista.php e http://www.tce.pb.gov.br.

Coremas/PB, 26 de outubro de 2023.
Francieudo Soares da Silva
Pregoeiro Oficial

PREFEITURA MUNICIPAL DE COREMAS
AVISO DE LICITAÇÃO
PREGÃO PRESENCIAL Nº 006/2023

Pregão Presencial nº 06/2023 - Objeto: contratação de empresa para fornecimento de hortifrutis destinado as diversas secretarias do município de Coremas/PB, conforme quantidades e características constantes no termo de referência. O Município de Coremas, através de seu Pregoeiro Oficial, torna público que realizará licitação, na modalidade pregão presencial, cuja sessão pública ocorrerá na data 10/11/2023. Horário previsto para início da sessão publicação: 09:00 (nove horas). Local previsto para realizada a sessão pública e recebimento e abertura dos envelopes (proposta e habilitação): Rua Maria Alves Barbosa, S/N, Centro, Coremas-PB (Auditório do Centro de Cultura Shaolin). Download do edital: https://www.coremas.pb.gov.br/, http://www.tce.pb.gov.br ou sede da Prefeitura (horário de expediente da CPL é das 08h00min às 12h00min.

Coremas/PB, 26 de outubro de 2023.
Francieudo Soares da Silva
Pregoeiro Oficial

PREFEITURA MUNICIPAL DE COREMAS
AVISO DE LICITAÇÃO
TOMADA DE PREÇOS Nº 40016/2023.

A Prefeitura de Coremas-PB, vem através da seu Presidente da CPL, torna público que realizará a Tomada de Preços Nº 40016/2023 (Processo Administrativo nº 202/2023). Vejamos a seguir: Objeto: Contratação de uma pessoa jurídica para prestar serviços de engenharia na Execução de pavimentação em paralelepípedo da Rua Maria José Leite Andrade no Município de Coremas-PB, conforme planilha orçamentária de custo. Fonte de Recursos: Próprio (Diversos) do Município). Repartição/setor interessado: Secretaria de Urbanismo. Data prevista para realização da sessão publicação: 17/11/2023. Horário prevista para início da sessão publicação: 11h:00min (onze horas). Local previsto para realizada a sessão pública e recebimento e abertura dos envelopes (proposta e habilitação): Rua Maria Alves Barbosa, S/N, Centro, Coremas-PB (Auditório do Centro de Cultura Shaolin). Download do edital: www.coremas.pb.gov.br ou Sala da CPL (horário de expediente da CPL é das 08h00min (oito horas) às 12h00min (doze horas).

Coremas-PB, 26 de outubro de 2023.
Francielho Alves Barreto
Presidente da CPL.

PREFEITURA MUNICIPAL DE CUBATI
AVISO DE LICITAÇÃO
PREGÃO ELETRÔNICO Nº 00014/2023

Torna público que fará realizar através da Pregoeira Oficial e Equipe de Apoio, sediada na Rua José Araujo Dantas, 229 - Centro - Cubatí.. - PB, por meio do site portaldecompraspublicas, licitação modalidade Pregão Eletrônico, do tipo menor preço, para: AQUISIÇÃO DE MATERIAL HOSPITALAR EM GERAL PARA ATENDER AS NECESSIDADES DA SECRETARIA MUNICIPAL DE SAÚDE DO MUNICÍPIO DE CUBATI. CONFORME CONDIÇÕES, QUANTIDADES E EXIGÊNCIAS ESTABELECIDAS EM EDITAL E SEUS ANEXOS. Abertura da sessão pública: 08:00 horas do dia 08 de Novembro de 2023. Início da fase de lances: 08:01 horas do dia 08 de Novembro de 2023. Referência: horário de Brasília - DF. Recursos: previstos no orçamento vigente. Fundamento legal: Lei Federal nº 10.520/02 e subsidiariamente a Lei Federal nº 8.666/93; Lei Complementar nº 123/06; Decreto Federal nº 10.024/19; e legislação pertinente, consideradas as alterações posteriores das referidas normas. Informações: das 08:00 as 12:00 horas dos dias úteis, no endereço supracitado. Telefone: (083) 33851110. E-mail: licitacaocubati@gmail.com. Edital: www.tce.pb.gov.br; portaldecompraspublicas; podendo ser solicitado também pelo e-mail indicado.

Cubatí.. - PB, 26 de Outubro de 2023
JOYCE CUNHA DOS SANTOS
Pregoeira Oficial

PREFEITURA MUNICIPAL DE CUBATI
AVISO DE LICITAÇÃO
PREGÃO ELETRÔNICO Nº 00015/2023

Torna público que fará realizar através da Pregoeira Oficial e Equipe de Apoio, sediada na Rua José Araujo Dantas, 229 - Centro - Cubatí.. - PB, por meio do site portaldecompraspublicas, licitação modalidade Pregão Eletrônico, do tipo menor preço, para: AQUISIÇÕES DE MEDICAMENTOS DE FARMACIA BASICA E MEDICAMENTOS CONTROLADOS PARA ATENDER A DEMANDA DA SECRETARIA MUNICIPAL DE SAÚDE DO MUNICIPIO DE CUBATÍ, MEDIANTE REQUISIÇÃO. Abertura da sessão pública: 08:00 horas do dia 09 de Novembro de 2023. Início da fase de lances: 08:01 horas do dia 09 de Novembro de 2023. Referência: horário de Brasília - DF. Recursos: previstos no orçamento vigente. Fundamento legal: Lei Federal nº 10.520/02 e subsidiariamente a Lei Federal nº 8.666/93; Lei Complementar nº 123/06; Decreto Federal nº 10.024/19; e legislação pertinente, consideradas as alterações posteriores das referidas normas. Informações: das 08:00 as 12:00 horas dos dias úteis, no endereço supracitado. Telefone: (083) 33851110. E-mail: licitacaocubati@gmail.com. Edital: www.tce.pb.gov.br; portaldecompraspublicas; podendo ser solicitado também pelo e-mail indicado.

Cubatí.. - PB, 26 de Outubro de 2023
JOYCE CUNHA DOS SANTOS
Pregoeira Oficial

CÂMARA MUNICIPAL DE CUITÉ
RESULTADO DE JULGAMENTO
DA TOMADA DE PREÇOS Nº. 001/2023

A Câmara Municipal de Cuité, torna público, o resultado da Tomada de Preços nº 001/2023, tendo como objeto CONSTRUÇÃO DA SEDE DA CÂMARA MUNICIPAL, CAS

Estados, Distrito Federal ou Municípios, pelo prazo de até 05 (cinco) anos, sem prejuízo das multas previstas no respectivo Edital e das demais cominações legais.

As referidas sanções descritas também se aplicam aos integrantes do cadastro de reserva que, convocados, não honrarem o compromisso assumido sem justificativa ou com justificativa recusada pela Administração.

A recusa injusta em deixar de cumprir as obrigações assumidas e preceitos legais, sujeitará o Contratado, garantida a prévia defesa, às seguintes penalidades previstas nos Arts. 86 e 87, da Lei 8.666/93: a – advertência; b – multa de mora de 0,5% (zero vírgula cinco por cento) aplicada sobre o valor do contrato por dia de atraso na entrega, no início ou na execução do objeto ora contratado; c – multa de 10% (dez por cento) sobre o valor contratado pela inexecução total ou parcial do contrato; d – simultaneamente, qualquer das penalidades cabíveis fundamentadas na Lei 8.666/93 e na Lei 10.520/02.

Se o valor da multa ou indenização devida não for recolhido no prazo de 15 (quinze) dias após a comunicação ao Contratado, será automaticamente descontado da primeira parcela do pagamento a que o Contratado vier a fazer jus, acrescido de juros moratórios de 1% (um por cento) ao mês, ou, quando for o caso, cobrado judicialmente.

Após a aplicação de quaisquer das penalidades previstas, realizar–se–á comunicação escrita ao Contratado, e publicado na imprensa oficial, excluídas as penalidades de advertência e multa de mora quando for o caso, constando o fundamento legal da punição, informando ainda que o fato será registrado e publicado no cadastro correspondente.

CLÁUSULA QUINTA - DAS DISPOSIÇÕES GERAIS:

Integram esta Ata, o Edital do Pregão Eletrônico nº 00040/2023 e seus anexos, e a seguinte proposta vencedora do referido certame:

- ANTONIO FERREIRA DE LIMA JUNIOR INFORMATICA.
14.245.490/0001-09
Valor: R$ 19.124,85

CLÁUSULA SEXTA - DO FORO:

Para dirimir as questões decorrentes da utilização da presente Ata, fica eleito o Foro da Comarca de Esperança.

Esperança - PB, 03 de Outubro de 2023

NOBSON PEDRO DE ALMEIDA
Prefeito

PREFEITURA MUNICIPAL DE ESPERANÇA
EXTRATO DE CONTRATO

OBJETO: AQUISIÇÃO PARCELADA DE IMPRESSORAS PARA ATENDER AS NECESSIDADES DO FUNDO MUNICIPAL DE SAUDE DESTE MUNICIPIO. FUNDAMENTO LEGAL: Pregão Eletrônico nº 00040/2023. DOTAÇÃO: Recursos Próprios do Município de Esperança: 02.016–FUNDO MUNICIPAL DE SAÚDE 02016.10.301.1017.1018 – AQUISICAO DE EQUIPAMENTOS PARA SAUDE 02016.10.301.1017.2030 – MANUT DAS ATIV DO SISTEMA MUNICIPAL DE SAUDE 02016.10.302.1018.1020 – AQUISICAO DE EQUIPAMENTOS PARA SAUDE (BLMAC 02016.10.304.1017.1023 – AQUIS DE EQUIPAMENTOS PARA SAUDE (VIGILANCIA EM SAUDE). VIGÊNCIA: até o final do exercício financeiro de 2023. PARTES CONTRATANTES: Prefeitura Municipal de Esperança e: CT Nº 00321/2023 - 09.10.23 - ANTONIO FERREIRA DE LIMA JUNIOR INFORMATICA - R$ 2.549,98.

PREFEITURA MUNICIPAL DE GADO BRAVO
RATIFICAÇÃO E ADJUDICAÇÃO
INEXIGIBILIDADE Nº 00009/2023

Nos termos dos elementos constantes da respectiva Exposição de Motivos que instrui o processo e observado o parecer da Assessoria Jurídica, referente a Inexigibilidade de Licitação nº 00009/2023, que objetiva: CONTRATAÇÃO DE SERVIÇOS ADVOCATÍCIOS PARA QUE PATROCINE DEMANDA JUDICIAL VISANDO À RECUPERAÇÃO DOS VALORES NÃO REPASSADOS CORRETAMENTE AO FUNDEB – FUNDO DE MANUTENÇÃO E DESENVOLVIMENTO DA EDUCAÇÃO BÁSICA E DE VALORIZAÇÃO DOS PROFISSIONAIS DA EDUCAÇÃO, POR REPERCUSSÃO DA INOBSERVÂNCIA DO PISO MÍNIMO ESTABELECIDO PARA O VMAA DO FUNDEF (JÁ EXTINTO) NO ANO DE 2006; RATIFICO o correspondente procedimento e ADJUDICO o seu objeto a: BARBOSA JUNIOR ADVOCACIA - SOCIEDADE INDIVIDUAL DE ADVOCACIA - NO QUE TANGE AOS HONORÁRIOS, PROPÕE-SE A REMUNERAÇÃO EM R$ 0,20 (VINTE CENTAVOS DE REAL) PARA CADA R$ 1,00 (UM REAL) EFETIVAMENTE RECUPERADO AOS COFRES MUNICIPAIS

Gado Bravo - PB, 27 de Julho de 2023

MARCELO PAULINO DA SILVA
Prefeito Constitucional.

PREFEITURA MUNICIPAL DE GADO BRAVO
AVISO DE LICITAÇÃO
PREGÃO ELETRÔNICO Nº 00008/2023

Torna público que fará realizar através do Pregoeiro Oficial e Equipe de Apoio, sediada na José Mariano Barbosa, SN - Centro - Gado Bravo - PB, por meio do site www.portaldecompraspublicas.com.br, licitação modalidade Pregão Eletrônico, do tipo menor preço, visando formar Sistema de Registro de Preços objetivando contratações futuras, para: SISTEMA DE REGISTRO DE PREÇO - AQUISIÇÃO DE MOVEIS E EQUIPAMENTOS PARA A CRECHE MUNICIPAL LUZIA SANTOS DE ARAÚJO – SEDE PARA SUPRIR AS NECESSIDADES DA SECRETARIA MUNICIPAL DE EDUCAÇÃO, DESTA MUNICIPALIDADE. Abertura da sessão pública: 09:00 HORAS DO DIA 28 DE AGOSTO DE 2023. Início da fase de lances: 09:01 HORAS DO DIA 10 DE NOVEMBRO DE 2023. Referência: horário de Brasília - DF. Recursos: previstos no orçamento vigente. Fundamento legal: Lei Federal nº 10.520/02 e subsidiariamente a Lei Federal nº 8.666/93; Lei Complementar nº 123/06; Decreto Federal nº 7.892/13; Decreto Federal nº 10.024/19; e legislação pertinente, consideradas as alterações posteriores das referidas normas. Informações: das 08:00 as 12:00 horas dos dias úteis, no endereço supracitado. E-mail: gadobravolicitacao@gmail.com. Edital: www.prefeituragadobravo.com.br; www.tce.pb.gov.br; www.portaldecompraspublicas.com.br

Gado Bravo - PB, 26 de Outubro de 2023

ERINALDO ARAÚJO SOUSA
Pregoeiro Oficial

PREFEITURA MUNICIPAL DE GADO BRAVO
EXTRATO DE CONTRATO

OBJETO: CONTRATAÇÃO DE SERVIÇOS ADVOCATÍCIOS PARA QUE PATROCINE DEMANDA JUDICIAL VISANDO À RECUPERAÇÃO DOS VALORES NÃO REPASSADOS CORRETAMENTE AO FUNDEB – FUNDO DE MANUTENÇÃO E DESENVOLVIMENTO DA EDUCAÇÃO BÁSICA E DE VALORIZAÇÃO DOS PROFISSIONAIS DA EDUCAÇÃO, POR REPERCUSSÃO DA INOBSERVÂNCIA DO PISO MÍNIMO ESTABELECIDO PARA O VMAA DO FUNDEF (JÁ EXTINTO) NO ANO DE 2006. FUNDAMENTO LEGAL: Inexigibilidade de Licitação nº 00009/2023. VIGÊNCIA: até 27/07/2024. PARTES CONTRATANTES: PREFEITURA MUNICIPAL DE GADO BRAVO e: CT Nº 05101/2023 - 27.07.23 - BARBOSA JUNIOR ADVOCACIA - SOCIEDADE INDIVIDUAL DE ADVOCACIA - NO QUE TANGE AOS HONORÁRIOS, PROPÕE-SE A REMUNERAÇÃO EM R$ 0,20 (VINTE CENTAVOS DE REAL) PARA CADA R$ 1,00 (UM REAL) EFETIVAMENTE RECUPERADO AOS COFRES MUNICIPAIS.

PREFEITURA MUNICIPAL DE GUARABIRA
AVISO DE ADIAMENTO DE LICITAÇÃO
TOMADA DE PREÇOS Nº 00016/2023.

A comissão permanente de licitação, sediada na Rua Antônio André, 39, 1° andar – Centro – Guarabira/PB - PB, designado através de portaria, que tem por objeto , fica adiada a sessão pública. A nova data da sessão para abertura da licitação será dia 14.11.2023 as 09h00min. informamos ainda que os autos do processo administrativo correspondente continuam com vista franqueada aos interessados na sala da Comissão de Licitação. O novo edital será disponibilizado nos mesmos meios. Fundamento legal: Lei Federal nº 10.520/02 e Decreto Municipal nº 20/2007. Informações: no horário das 08h00min as 12h00min dos dias úteis, no endereço supracitado.

E-mail: licitacao@guarabira.pb.gov.br. Telefone: (083) 3271-1946

Guarabira,16 de outubro de 2023.

DEBORAH NATHYNELLY SOARES PEREIRA
Pregoeira

PREFEITURA MUNICIPAL DE GUARABIRA
HOMOLOGAÇÃO
PREGÃO PRESENCIAL Nº 00088/2023

Nos termos do relatório final apresentado pela Pregoeira Oficial e observado parecer da Assessoria Jurídica, referente ao Pregão Presencial nº 00088/2023, que objetiva: CONTRATAÇÃO DE EMPRESA ESPECIALIZADA PARA PRESTAÇÃO DOS SERVIÇOS DE MONITORAMENTO DO PLANO DE RECUPERAÇÃO DA ÁREA DEGRADADA (PRAD) DO ANTIGO LIXÃO DO MUNICÍPIO DE GUARABIRA/PB, CONFORME TERMO DE REFERÊNCIA; HOMOLOGO o correspondente procedimento licitatório em favor de: BIOLOGICA ENGENHARIA REPRESENTAÇÕES E SERVIÇOS LTDA – CNPJ: 32.873.474/0001-34. Item: 01. Valor: R$ 9.600,00 (nove mil e seiscentos reais).

Guarabira - PB, 16 de outubro de 2023.

MARCUS DIOGO DE LIMA
Prefeito

PREFEITURA MUNICIPAL DE GUARABIRA
EXTRATO DE CONTRATO
PREGÃO PRESENCIAL Nº 00088/2023

OBJETO: CONTRATAÇÃO DE EMPRESA ESPECIALIZADA PARA PRESTAÇÃO DOS SERVIÇOS DE MONITORAMENTO DO PLANO DE RECUPERAÇÃO DA ÁREA DEGRADADA (PRAD) DO ANTIGO LIXÃO DO MUNICÍPIO DE GUARABIRA/PB, CONFORME TERMO DE REFERÊNCIA. FUNDAMENTO LEGAL: Pregão Presencial nº 00088/2023. DOTAÇÃO: RECURSOS PRÓPRIOS / OUTROS: Dotação consignada no orçamento vigente 2023; 3.3.90.39.01 – SERV DE TERCEIROS PESSOA JURÍDICA. VIGÊNCIA: 16/06/2024. PARTES CONTRATANTES: Prefeitura Municipal de Guarabira e: CT Nº 00717/2023 – 16.10.23 – BIOLOGICA ENGENHARIA REPRESENTAÇÕES E SERVIÇOS LTDA – CNPJ: 32.873.474/0001-34 - R$ 9.600,00 (nove mil e seiscentos reais).

MARCUS DIOGO DE LIMA
Prefeito

PREFEITURA MUNICIPAL DE IBIARA
HOMOLOGAÇÃO E ADJUDICAÇÃO
TOMADA DE PREÇOS Nº 00007/2023

Nos termos do relatório final apresentado pela Comissão Permanente de Licitação e observado o parecer da Assessoria Jurídica, referente a Tomada de Preços nº 00007/2023, que objetiva: CONTRATAÇÃO DE SERVIÇOS TÉCNICOS ESPECIALIZADOS NA ÁREA DE SAÚDE e OUTROS; HOMOLOGO o correspondente procedimento licitatório e ADJUDICO o seu objeto a: AMANDA BEATRIZ DE MAGALHAES - CNPJ: 51.928.751/0001-03 – Valor: R$ 7.200,00; P G TAVARES - CNPJ: 51.920.370/0001-88 – Valor: R$ 14.000,00

Ibiara - PB, 26 de Outubro de 2023

FRANCISCO NENIVALDO DE SOUSA
Prefeito Constitucional

PREFEITURA MUNICIPAL DE IBIARA
HOMOLOGAÇÃO E ADJUDICAÇÃO
TOMADA DE PREÇOS Nº 00007/2023

Nos termos do relatório final apresentado pela Comissão Permanente de Licitação e observado o parecer da Assessoria Jurídica, referente a Tomada de Preços nº 00007/2023, que objetiva: CONTRATAÇÃO DE SERVIÇOS TÉCNICOS ESPECIALIZADOS NA ÁREA DE SAÚDE e OUTROS; HOMOLOGO o correspondente procedimento licitatório e ADJUDICO o seu objeto a: AMANDA BEATRIZ DE MAGALHAES - CNPJ: 51.928.751/0001-03 – Valor: R$ 7.200,00; P G TAVARES - CNPJ: 51.920.370/0001-88 – Valor: R$ 14.000,00

Ibiara - PB, 26 de Outubro de 2023

FRANCISCO NENIVALDO DE SOUSA
Prefeito Constitucional

PREFEITURA MUNICIPAL DE ITAPOROROCA
FUNDO MUNICIPAL DE SAÚDE
AVISO DE LICITAÇÃO
PREGÃO ELETRÔNICO Nº 00004/2023

Torna público que fará realizar através do Pregoeiro Oficial e Equipe de Apoio, sediada na Rua Frei Damião Bozzano, 07 - Centro - Itapororoca - PB, por meio do site www.bnccompras.com, licitação modalidade Pregão Eletrônico, visando formar registro de preços, do tipo menor preço, para: Aquisição de equipamentos diversos para suprir a demanda da Secretaria de Saúde, conforme Proposta de Emenda Parlamentar n.º 12099621000123001 – Ministério da Saúde. Abertura da sessão pública: 08:30 horas do dia 16 de Novembro de 2023. Início da fase de lances: 08:45 horas do dia 16 de novembro de 2023. Referência: horário de Brasília - DF. Recursos: previstos no orçamento vigente. Fundamento legal: Lei Federal nº 10.520/02 e subsidiariamente a Lei Federal nº 8.666/93; Lei Complementar nº 123/06; Decreto Federal nº 10.024/19; e legislação pertinente, consideradas as alterações posteriores das referidas normas. Informações: das 08:00 as 12:00 horas dos dias úteis, no endereço supracitado. Telefone: (083) 32941112. E-mail: pmilicitacao2013@hotmail.com. Edital: www.itapororoca.pb.gov.br; www.tce.pb.gov.br; www.bnccompras.com.

Itapororoca - PB, 26 de outubro de 2023

TARCÍSIO FRANÇA DA SILVA
Pregoeiro Oficial

PREFEITURA MUNICIPAL DE ITAPOROROCA
EXTRATO DE CONTRATOS

OBJETO: Contratação de prestadores de serviços e empresas no ramo de bens móveis, destinados a atender as demandas operacionais das diversas secretarias deste município, conforme termo de referência. FUNDAMENTO LEGAL: Pregão Presencial nº 00027/2023. DOTAÇÃO: RECURSOS PRÓPRIOS / PROGRAMAS / OUTROS DOTAÇÃO CONSINGADA NO ORÇAMENTO VIGENTE ELEMENTO DE DESPESA 3.3.90.36.01 – OUTROS SERVIÇOS DE TERCEIROS – PESSOA FÍSICA 3.3.90.39.01 – OUTROS SERVIÇOS DE TERCEIROS – PESSOA JURÍDICA. VIGÊNCIA: até 05/10/2024. PARTES CONTRATANTES: Prefeitura Municipal de Itapororoca e: CT Nº 00261/2023 - 05.10.23 - MARIA JOSE FELIX DA COSTA 63950596453 - R$ 112.800,00; CT Nº 00262/2023 - 05.10.23 - SEVERINO DOS RAMOS DA SILVA RIBEIRO - R$ 113.400,00; CT Nº 00264/2023 - 05.10.23 - MARCIO DIAS DOS SANTOS 06212749418 - R$ 108.000,00; CT Nº 00265/2023 - 05.10.23 - 51.529.809 EWERTON JOSE SILVA SANTOS - R$ 48.000,00; CT Nº 00266/2023 - 05.10.23 - ALEX SILVA MADRUGA 06939608419 - R$ 114.000,00; CT Nº 00267/2023 - 05.10.23 - MAURICIO SILVA DE FARIAS 02508019496 - R$ 113.400,00.

ELISSANDRA MARIA CONCEIÇÃO DE BRITO
Prefeita

PREFEITURA MUNICIPAL DE ITAPOROROCA
RESULTADO FASE HABILITAÇÃO
TOMADA DE PREÇOS Nº 00005/2023

OBJETO: Contratação de empresa para pavimentação em paralelepípedos de diversas ruas do município de Itapororoca/PB, conforme Contrato n.º 1085256–03 CAIXA.

LICITANTE HABILITADO:
- CONSTRUTORA BRTEC LTDA;
- AS CONSTRUÇÕES EIRELI;
- ÂNCORA CONSTUTORA LTDA;
- RF SERVIÇOS DE CONSTRUÇÃO CIVL LTDA;
- DUARTE MARTINS CONSTRUÇÕES, SERVIÇOS E LOCAÇÕES LTDA;
- CONSTRUSOL EMPREENDIMENTOS E SERVIÇOS EIRELI;
- HUMBERTO RAMALHO TRIGUEIRO MENDES;
- CONSTERRA CONSTRUÇÕES, TERRAPLANAGEM;
- PORTO BRASIL INCORPORAÇÕES LTDA;

LICITANTES INABILITADOS:
- IF LOCAÇÕES DE VEICULOS E CONSTRUÇÕES LTDA;
Motivos: Não apresentou/atendeu as exigências dos subitens 6.8.2, 6.8.3, 6.8.4, 8.2.8, 8.2.17, 8.2.18, 8.2.19, 8.2.20 e 8.2.21 do edital;
- TRABES CONSTRUÇÕES E SERVIÇOS LTDA
Motivos: Não apresentou/atendeu as exigências dos subitens 6.8.2 e 8.2.18 do edital
- SOBRAL CONSTRUTORA LTDA;
Motivos: Não apresentou/atendeu as exigências dos subitens 6.8.2, 6.8.3, 8.2.1, 8.2.8, e apresentou as exigências dos subitens do subitem 8.2.5 certidão municipal e 8.2.17 sem autenticação das cópias;
- JR MUNIZ ENGENHARIA EIRELI;
Motivos: Apresentou as exigências dos subitens 6.8.2, 8.2.19 e 8.2.20 sem assinatura;
- LA ENGENHARIA E LOCAÇÕES EIRELI
Motivos: Não atendeu as exigências do subitem 8.2.13 e apresentou o subitem 8.2.17 sem autenticação.
- FM SERVIÇOS LTDA
Motivos: Não apresentou as exigências dos subitens 6.8.3, 6.8.4, e apresentou as exigências dos subitens 8.2.8, 8.2.18, 8.2.19, 8.2.20, 8.2.21 sem assinatura
- DK CONSTRUÇÕES LTDA
Motivos: Não apresentou o subitem 6.8.2 e não atendeu as exigências dos subitens 8.2.8, 8.2.13, 8.2.18, 8.2.19, 8.2.20 e 8.2.21 sem assinatura ou incompletos
- HARG EMPREENDIMENTOS, CONSTRUÇÕES E INCORPORAÇÕES LTDA
Motivos: Não atendeu as exigências do subitem 8.2.3, e nos subitens 8.2.8, 8.2.18, 8.2.19, 8.2.20 e 8.2.21 sem assinatura ou não conferem.
- ICON CONSTRUÇÕES SERVIÇOS E LOCAÇÕES LTDA
Motivos: Não atendeu as exigências do subitem 6.8.4
- CONSTRUTORA ARANTES LTDA
Motivos: Apresentou as exigências do subitem 8.2.12 sem autenticação, não atendeu as exigências do subitem 6.8.4, 8.2.8, 8.2.18, 8.2.19, 8.2.20 e 8.2.21
- URANO CONSTRUÇÃO CIVIL LTDA
Motivos: Não atendeu as exigências dos subitens 6.8.2, 6.8.3 e 6.8.4, apresentou o subitem 8.2.1 vencido, apresentou o subitem 8.2.12 sem autenticação, apresentou os subitens 8.2.8, 8.2.18, 8.2.19, 8.20.21 sem assinatura/não confere
- FOX SERVICE SERVIÇOS LTDA
Motivos: Não atendeu os subitens 6.8.2, 6.8.3, 6.8.4, 8.2.1, 8.2.8, 8.2.12, 8.2.13, 8.2.18, 8.2.19, 8.2.20, 8.2.21;
- EMPREENDIMENTOS CONSTRUÇÕES E COMÉRCIO DA CONSTRUÇÃO LTDA
Motivos: Não atendeu o subitem 6.8.2 e 82.1.3 sem autenticação
- MS CONSTRUÇÕES E LIMPEZA LTDA
Motivos: Não atendeu os itens 6.8.2, 6.8.3, 6.8.4, 8.2.1, 8.2.11, 8.2.18, 8.2.19, 8.2.20, 8.2.21
- NORDSERV CONSTRUÇÃO E REFRIGERAÇÃO LTDA
Motivos: Não atendeu/apresentou os subitens 6.8.2, 6.8.3, 6.8.4, 8.2.1, 8.2.8, 8.2.11, 8.2.13, 8.2.17, 8.2.18, 8.2.19, 8.2.21 do edital.
- ESTRUTURAL SERVIÇOS DE CONSTRUÇÃO CIVIL E LOCAÇÕES LTDA
Motivos: Não atendeu/apresentou os subitens 6.8.2, 6.8.3, 8.2.1, 8.2.8, 8.2.18, 8.2.18, 8.2.19, 8.2.20, 8.2.21 do edital.

Dos atos decorrentes do procedimento licitatório, caberão recursos nos termos do Art. 109, da Lei Federal nº. 8.666/93 e suas alterações. Comunica-se que, em não havendo interposição de recursos, a sessão pública para abertura dos envelopes Proposta de Preços será realizada no dia 13/11/2023, às 08h30min, no mesmo local da primeira reunião. Maiores informações poderão ser obtidas junto a Comissão Permanente de Licitação, Rua Frei Damião Bozzano, 07 - Centro - Itapororoca - PB, no horário das 08:00 as 12:00 horas dos dias úteis. E-mail: pmilicitacao2013@hotmail.com. Itapororoca - PB, 26 de outubro de 2023

TARCÍSIO FRANÇA DA SILVA
Presidente da Comissão

PREFEITURA MUNICIPAL DE JOÃO PESSOA
SECRETARIA DA EDUCAÇÃO E CULTURA
AVISO DE LICITAÇÃO

CHAVE CGM: A5WG-THCT-46G8-3MGL
PREGÃO ELETRÔNICO SRP Nº 10.022/2023
PROCESSO ADM. Nº 10.572/2023
CHAVE LICITAÇÕES – E Nº: 1025328

OBJETO: REGISTRO DE PREÇO PARA AQUISIÇÃO DE MATERIAIS DE ALVENARIA PARA SERVIÇOS DE MANUTENÇÃO DAS ESCOLAS, CMEI'S E DOS PRÉDIOS ADMINISTRATIVO DA SECRETARIA DE EDUCAÇÃO E CULTURA

A Secretaria de Educação e Cultura do Município de João Pessoa, através do Pregoeiro Oficial, torna público que realizará licitação, na modalidade pregão eletrônico, cuja sessão pública ocorrerá através do site www.licitacoes-e.com.br. O acolhimento das propostas ocorrerá através do site www.licitacoes-e.com.br, a partir do dia 27/10/2023, às 14h. A abertura das propostas ocorrerá no dia 10/11/2023, às 08:30h e o início da disputa às 09:30h. A cópia do edital pode ser adquirida pelos sites www.licitacoes-e.com.br e http://transparencia.joaopessoa.pb.gov.br/licitacoes, a partir de 27 de outubro de 2023.

João Pessoa, 26 de agosto de 2023.

Renan Agostinho de Sousa
Pregoeiro Oficial CSL/SEDEC

PREFEITURA MUNICIPAL DE JOÃO PESSOA
SECRETARIA DA ADMINISTRAÇÃO
AVISO DE ANULAÇÃO DE LICITAÇÃO
PREGÃO ELETRÔNICO SRP Nº 06.058/2023

CHAVE CGM: 2PPJ-STA1-4AP0-IRYS

ARIOSVALDO DE ANDRADE ALVES, Secretário de Administração do Município de João Pessoa, no uso das atribuições legais, em cumprimento ao disposto na Lei Federal 10.520/2002, subsidiada pelo Art. 49, "caput", da Lei Federal 8.666/1993, a Súmula 473 do Supremo Tribunal Federal e art. 50, do Decreto nº 10.024/2019, considerando a documentação contida no Processo Administrativo n.º 23.361/2022,que originou o certame licitatório na modalidade de Pregão Eletrônico SRP n.º 06.058/2023, que tem como objeto o REGISTRO DE PREÇOS PARA EVENTUAL AQUISIÇÃO DE KITS DE ENXOVAL, PARA ATENDER AS NECESSIDADES DA SECRETARIA DE DESENVOLVIMENTO SOCIAL – SEDES, CONFORME CONDIÇÕES E EXIGÊNCIAS ESTABELECIDAS NO EDITAL E SEUS ANEXOS, e considerando o teor do Despacho 69- 23.361/2022, RESOLVE: ANULAR O PROCEDIMENTO LICITATÓRIO, nos termos do art. 49, "caput" da Lei Federal 8.666/93. Tornando sem efeito a revogação publicada anteriormente, CONSIDERANDO o Despacho 69-23.361/2022 do Processo 23.361/2022, diante da impossibilidade da convalidação do ato com vício, que determinou então a anulação de todo Procedimento Administrativo n° 23.361/2022 e não revogação.

João Pessoa, 26 de outubro de 2023.

ARIOSVALDO DE ANDRADE ALVES
Secretário de Administração

PREFEITURA MUNICIPAL DE JUAZEIRINHO
HOMOLOGAÇÃO
PREGÃO PRESENCIAL Nº 00019/2023

Nos termos do relatório final apresentado pelo Pregoeiro Oficial e observado parecer da Assessoria Jurídica, referente ao Pregão Presencial nº 00019/2023, que objetiva: SISTEMA DE REGISTRO DE PREÇOS PARA CONTRATAÇÃO DE EMPRESA DO RAMO PARA AQUISIÇÃO DE MATERIAL DE CONSTRUÇÃO, VISANDO ATENDER DEMANDAS DA ADMINISTRAÇÃO MUNICIPAL, INCLUSIVE A SECRETARIA DE SAÚDE; HOMOLOGO o correspondente procedimento licitatório em favor de: AGRO SHOP COM. VAREJISTA DE MEDICAMENTOS E PROD. VETERINÁRIO - R$ 522.350,20; CENTRAL ATACADO LTDA - R$ 270.319,18; DINIZ MATERIAL DE CONSTRUÇÃO LTDA - R$ 107.375,83; MARIA APARECIDA RAMOS MARTINS - R$ 440.144,00.

Juazeirinho - PB, 14 de Agosto de 2023

ANNA VIRGÍNIA DE BRITO MATIAS
Prefeita Constitucional

FUNDO MUNICIPAL DE SAÚDE DE JUAZEIRINHO
AVISO DE LICITAÇÃO
PREGÃO PRESENCIAL Nº 10006/2023

Torna público que fará realizar através do Pregoeiro Oficial e Equipe de Apoio, sediada na Avenida Juiz Federal Genival Matias de Oliveira, 305 - Centro - Juazeirinho - PB, às 10:00 HORAS DO DIA 10 DE NOVEMBRO DE 2023, licitação modalidade Pregão Presencial, do tipo menor preço, para: AQUISIÇÃO DE UM RAIO X E SISTEMA DE DIGITALIZAÇÃO DE IMAGENS DE ALTA RESOLUÇÃO, COM ALIMENTADOR MONOCASSETE CONFORME A ESPECIFICAÇÃO NO TERMO DE REFERÊNCIA, PARA ATENDER DEMANDAS DA SECRETARIA MUNICIPAL DE SAÚDE.. Recursos: previstos no orçamento vigente. Fundamento legal: Decreto Municipal nº 005-A/17; e legislação pertinente, consideradas as alterações posteriores das referidas normas. Informações: no horário das 08:00 as 12:00 horas dos dias úteis, no endereço supracitado. Telefone: (83) 3382–1234. E-mail: licitacaojuazeirinho2022@gmail.com. Edital: www.juazeirinho.pb.gov.br; www.tce.pb.gov.br

Juazeirinho - PB, 18 de Outubro de 2023

ERINALDO ARAÚJO SOUSA
Pregoeiro Oficial.

PREFEITURA MUNICIPAL DE JURIPIRANGA
AVISO DE LICITAÇÃO
TOMADA DE PREÇOS

Processo Licitatório Nº 077/2023 – Tomada de Preços Nº 008/2023. O município de Juripiranga, através da Comissão Permanente de Licitação, COMUNICA aos interessados que realizará licitação na modalidade Tomada de Preços. Obras. Através da execução indireta sob o regime de empreitada por preço do tipo "menor preço" GLOBAL. Cujo objeto é a Contratação de empresa especializada visando à Construção de abatedouro público no município de Juripiranga-PB, vinculado ao Contrato de Repasse nº 914326/2021 – Celebrado entre a União Federal, por intermédio do Ministério da Agricultura, pecuária e abastecimento, representado pela Caixa Econômica Federal e o Município de Juripiranga-PB, tudo conforme as condições, quantidades e exigências estabelecidas neste Edital e seus anexos. O valor estimado da presente contratação é R$: 947.782,73 (Novecentos e quarenta e sete mil e setecentos e oitenta e dois reais e setenta e três centavos). A sessão para recebimento e abertura dos envelopes de habilitação e proposta de preços será realizada as 10:00 horas do dia 21 de novembro de 2023, na sala de Licitações da Prefeitura Municipal de Juripiranga-PB. Maiores Informações na Sala de Licitações localizada no prédio sede da Secretaria de Infraestrutura, situado a Rua São Paulo, 67, 1º andar, Centro – Juripiranga – PB. Os editais e anexos e outras informações podem ser obtidos no mesmo endereço da sessão de abertura no horário das 07:30 às 13:00, segunda a sexta-feira, ou, ainda através do e-mail: ljuripiranga@gmail.com – Albéryc da Silva Souza, Presidente de Licitações da Prefeitura Municipal de Juripiranga-PB.

PREFEITURA MUNICIPAL DE JURIPIRANGA-PB.
AVISO DE LICITAÇÃO
PREGÃO ELETRÔNICO

Processo Licitatório Nº 071/2023 – Pregão Eletrônico Nº 016/2023. Aquisição. Tipo menor preço POR ITEM. A presente licitação tem como objeto Registro de Preços para a futura e eventual Aquisição de 09 (Nove) veículos zero quilômetro, sendo 04 (Quatro) Veículos tipo passeio, 02 (Dois) Veículos furgão original de fábrica, 0 km, adap. p/ AMB SIMPLES REMOÇÃO, 01 (um) VEÍCULO FURGÃO TIPO VAN (CARGA) e 02 (Dois) VEÍCULO TIPO PICK-UP CABINE DUPLA, em atendimento as necessidades do município e aos em atendimento as necessidades do município e aos Recursos Convênio nº 41410005 – Proposta nº 11164805000123001 – Ano 2023 - Ministério da Saúde e Recursos da Programação nº 250790320230002 – Ministério da Cidadania – Secretaria Nacional de Assistência Social, de acordo com as especificações constante do Termo de Referência – Anexo I. Valor estimado da contratação é o valor de R$ 1.407.074,37 (Um milhão quatrocentos e sete mil e setenta e quatro reais e trinta e sete centavos). Recebimento das propostas inicia-se no dia 27 de outubro de 2023 a partir das 14:00hrs. Abertura e julgamento das propostas dia 13 de novembro de 2023 até as 10:00hrs, quando o sistema encerra o recebimento de propostas e documentos. Início da sessão de disputa dia 13 de novembro de 2023 às 10:15hrs, pelo sistema BNC (Banco Nacional de Compras). Os editais e anexos e outras informações podem ser obtidos no sistema BNC, como também, no portal da prefeitura e na Sala de Licitações localizada na Rua São Paulo, 67, 1º andar, Centro – Juripiranga – PB, no horário das 07:30 às 13:00, segunda a sexta-feira, ou, ainda através dos e-mails: ljuripiranga@gmail.com

Camila Cavalcante de Melo
Pregoeira do Município de Juripiranga – PB.

PREFEITURA MUNICIPAL DE LAGOA SECA
EXTRATO DE ADITIVO

OBJETO: SISTEMA DE REGISTRO DE PREÇOS PARA: AQUISIÇÃO DE MATERIAL DE PAVIMENTAÇÃO EM PARALELEPIPEDOS, PARA ATENDER AS NECESSIDADES DESTA MUNICIPALIDADE. FUNDAMENTO LEGAL: Pregão Eletrônico nº 00008/2022. ADITAMENTO: Dar continuidade a execução do objeto contratado. PARTES CONTRATANTES: Prefeitura Municipal de Lagoa Seca e: CT Nº 00036/2022 - Andre Braulio Japiassu Neto - 3º Aditivo - prorroga o prazo por mais 120 dias. ASSINATURA: 11.10.23

PREFEITURA MUNICIPAL DE LAGOA SECA
EXTRATO DE ADITIVO

OBJETO: REGISTRO DE PREÇOS PARA AQUISIÇÃO PARCELADA DE AGUA MINERAL E GAS GLP PARA ATENDER A DEMANDA DAS DIVERSAS SECRETARIAS DESTA MUNICIPALIDADE. FUNDAMENTO LEGAL: Pregão Eletrônico nº 00035/2022. ADITAMENTO: Dar continuidade a execução do objeto contratado - Atualizar o valor inicial contratado. PARTES CONTRATANTES: Prefeitura Municipal de Lagoa Seca e: CT Nº 00204/2022 - Andre Felipe de Souza Santos - 1º Aditivo - o valor inicial do contrato passa para R$ 751.400,00; e prorroga o prazo por mais 12 meses. ASSINATURA: 23.10.23

PREFEITURA MUNICIPAL DE LAGOA SECA
RATIFICAÇÃO E ADJUDICAÇÃO
INEXIGIBILIDADE Nº IN00035/2023

Nos termos dos elementos constantes da respectiva Exposição de Motivos que instrui o processo e observado o parecer da Assessoria Jurídica, referente a Inexigibilidade de Licitação nº IN00035/2023, que objetiva: CONTRATAÇÃO DE AGRICULTORES (PESSOA FISICA) INTERESSADOS NA VENDA DE SEMENTES E POSTERIOR DISTRIBUIÇÃO AOS PEQUENOS PRODUTORES DESTE MUNICIPIO; RATIFICO o correspondente procedimento e ADJUDICO o seu objeto a: ROBSON ALVES GERTRUDES - R$ 8.242,80.

Lagoa Seca - PB, 06 de Outubro de 2023

MARIA DALVA LUCENA DE LIMA
Prefeita

PREFEITURA MUNICIPAL DE LAGOA SECA
EXTRATO DE CONTRATO

OBJETO: CONTRATAÇÃO DE AGRICULTORES (PESSOA FISICA) INTERESSADOS NA VENDA DE SEMENTES E POSTERIOR DISTRIBUIÇÃO AOS PEQUENOS PRODUTORES DESTE MUNICIPIO. FUNDAMENTO LEGAL: Inexigibilidade de Licitação nº IN00035/2023. DOTAÇÃO: ORÇAMENTO 2023: RECURSOS PRÓPRIOS (RECURSOS ORDINÁRIOS). VIGÊNCIA: até 06/10/2024. PARTES CONTRATANTES: Prefeitura Municipal de Lagoa Seca e: CT Nº 00166/2023 - 06.10.23 - ROBSON ALVES GERTRUDES - R$ 8.242,80.

PREFEITURA MUNICIPAL DE LAGOA SECA
RATIFICAÇÃO E ADJUDICAÇÃO
INEXIGIBILIDADE Nº IN00036/2023

Nos termos dos elementos constantes da respectiva Exposição de Motivos que instrui o processo e observado o parecer da Assessoria Jurídica, referente a Inexigibilidade de Licitação nº IN00036/2023, que objetiva: CONTRATAÇÃO DE AGRICULTORES (PESSOA FISICA) INTERESSADOS NA VENDA DE SEMENTES E POSTERIOR DISTRIBUIÇÃO AOS PEQUENOS PRODUTORES DESTE MUNICIPIO; RATIFICO o correspondente procedimento e ADJUDICO o seu objeto a: JOAO DOS REIS - R$ 13.900,80.

Lagoa Seca - PB, 06 de Outubro de 2023

**MARIA DALVA LUCENA DE

PREFEITURA MUNICIPAL DE PIANCÓ
AVISO DE RATIFICAÇÃO

RATIFICAR, a Dispensa nº 00038/2023, em favor de MAXGRAF-GRAFICA E EDITORA LTDA, inscrita no CNPJ/CPF sob n° 05.364.404/0001-88, tendo como objeto a Contratação de empresa especializada em serviços de gráfica para atender as necessidades da secretaria de Saúde do Município de Piancó/PB. Com o Valor Global Estimado de R$ 17.250,00 (dezessete mil duzentos e cinquenta reais), em consequência fica a mesmo convocado a assinar o termo contratual, conforme art. 64, caput, da lei nº 8.666/93.

Publique-se.

Piancó- PB, em 26 de outubro de 2023.

Daniel Galdino de Araújo Pereira
Prefeito

PREFEITURA MUNICIPAL DE SANTA LUZIA
AVISO DE RESULTADO
DO PREGÃO PRESENCIAL Nº 00017/2023

A Prefeitura Municipal de Santa Luzia/PB, através do Pregoeiro Oficial, torna público para conhecimento dos interessados, o resultado do PREGÃO PRESENCIAL Nº 00017/2023, que tem como objeto: Contratação de empresa para fornecimento parcelado de materiais e insumos de laboratório (BIOQUÍMICA e HEMATOLOGIA) para manter o Laboratório de Análises Clínicas da Rede Municipal de Saúde de Santa Luzia – PB – (Laboratório Municipal de Análise Clínica). Licitante declarado vencedor e respectivo valor total da contratação: DIAGFARMA COMERCIO E SERVICOS DE PRODUTOS HOSPITALARES E LABORATORIAIS LTDA, CNPJ: 11.426.166/0001-90, lote(s): **1 - 2. Valor:** R$ 190.619,92.

Santa Luzia - PB, 26 de outubro de 2023.

Jonas Pereira de Andrade
Pregoeiro

PREFEITURA MUNICIPAL DE SANTA INÊS
EXTRATO DE ADJUDICAÇÃO
PREGÃO ELETRÔNICO Nº 00007/2023

Após análise da documentação apresentada e julgados todos os recursos referentes ao presente pregão, adjudico a empresa vencedora conforme indicado abaixo: RESULTADO DA ADJUDICAÇÃO. Objeto: Aquisição de unidade móvel de saúde para atender as necessidades da secretaria de saúde do município de Santa Inês-PB, conforme Proposta nº 14418.667000/1230-07. Situação: ADJUDICADO em 25/10/2023. Adjudicado para: RENOVO MOTORS LTDA - CNPJ nº 42.111.920/0001-27 - R$ 264.990,00.

Santa Inês - PB, 25 de Outubro de 2023.

RAIMUNDO PEREIRA SOBRINHO JÚNIOR
Pregoeiro Oficial
FELIX HENRIQUE LEITE VIEIRA
Autoridade Competente

PREFEITURA MUNICIPAL DE SANTA INÊS
EXTRATO DE HOMOLOGAÇÃO
PREGÃO ELETRÔNICO Nº 00007/2023

Após constatada a regularidade dos atos procedimentais, a autoridade competente, Sr. FELIX HENRIQUE LEITE VIEIRA, HOMOLOGA a adjudicação referente ao Pregão Eletrônico nº 00007/2023. RESULTADO DA HOMOLOGAÇÃO. Objeto: Aquisição de unidade móvel de saúde para atender as necessidades da secretaria de saúde do município de Santa Inês-PB, conforme Proposta nº 14418.667000/1230-07. Situação: HOMOLOGADO em 25/10/2023. Homologado para: RENOVO MOTORS LTDA - CNPJ nº 42.111.920/0001-27 - R$ 264.990,00.

Santa Inês - PB, 25 de Outubro de 2023.

FELIX HENRIQUE LEITE VIEIRA
Autoridade competente

PREFEITURA MUNICIPAL DE SANTA LUZIA
AVISO DE ADJUDICAÇÃO
PREGÃO PRESENCIAL Nº 00017/2023

Após análise da documentação apresentada e julgada todos os recursos referentes ao PREGÃO PRESENCIAL Nº 00017/2023, que tem como objeto: Contratação de empresa para fornecimento parcelado de materiais e insumos de laboratório (BIOQUÍMICA e HEMATOLOGIA) para manter o Laboratório de Análises Clínicas da Rede Municipal de Saúde de Santa Luzia – PB – (Laboratório Municipal de Análise Clínica), adjudico a(s) empresa(s) vencedora(s) conforme indicado abaixo: DIAGFARMA COMERCIO E SERVICOS DE PRODUTOS HOSPITALARES E LABORATORIAIS LTDA, CNPJ: 11.426.166/0001-90, lote(s): 1 - 2. Valor: R$ 190.619,92.

Santa Luzia - PB, 26 de outubro de 2023.

Jonas Pereira de Andrade
Pregoeiro

PREFEITURA MUNICIPAL DE SANTA LUZIA
AVISO DE INTERPOSIÇÃO DE RECURSO
TOMADA DE PREÇOS Nº 00003/2023

A Comissão Permanente de Licitação da Prefeitura Municipal de Santa Luzia/PB, através do seu Presidente, torna público para conhecimento dos interessados que a empresa: AMETISTA CONSTRUTORA E EMPREITEIRA LTDA, CNPJ nº 29.828.673/0001-16, impetrou recurso contra o resultado da fase de habilitação da Tomada de Preços Nº 00003/2023, que tem como objeto Contratação de empresa especializada para reforma das Praças Presidente Epitácio Pessoa (do relógio) e Alcindo Leite (Centro) no município de Santa Luzia/PB. Aos interessados que queira apresentar contrarrazões, o mesmo encontra-se a disposição na Prefeitura Municipal. Dessa forma fica aberto o prazo aos licitantes conforme o § 3º do Art. 109 da lei 8.666/93. Nestes são os termos. Publique-se e cumpra-se

Santa Luzia-PB, 26 de outubro de 2023.

Everaldo Martins de Oliveira
Presidente da CPL

PREFEITURA MUNICIPAL DE SANTA LUZIA
AVISO DE INTERPOSIÇÃO DE RECURSO
TOMADA DE PREÇOS Nº 00004/2023

A Comissão Permanente de Licitação da Prefeitura Municipal de Santa Luzia/PB, através do seu Presidente, torna público para conhecimento dos interessados que a empresa: AMETISTA CONSTRUTORA E EMPREITEIRA LTDA, CNPJ nº 29.828.673/0001-16, impetrou recurso contra o resultado da fase de habilitação da Tomada de Preços Nº 00004/2023, que tem como objeto contratação de empresa especializada para conclusão da implantação de infraestrutura urbana - construção de praça com drenagem nas Ruas Anilton Claudino de Sousa, Ezequiel Fernandes e João Cirilo da Silva, e Pavimentação de Trecho da Rua Anilton Claudino de Sousa e Trecho da Rua Pedro Amâncio no Município de Santa Luzia-PB, conforme Contrato de Repasse N° 868570/2018. Aos interessados que queira apresentar contrarrazões, o mesmo encontra-se a disposição na Prefeitura Municipal. Dessa forma fica aberto o prazo aos licitantes conforme o § 3º do Art. 109 da lei 8.666/93. Nestes são os termos. Publique-se e cumpra-se

Santa Luzia-PB, 26 de outubro de 2023.

Everaldo Martins de Oliveira
Presidente da CPL

PREFEITURA MUNICIPAL DE SÃO JOÃO DO TIGRE
RATIFICAÇÃO E ADJUDICAÇÃO
DISPENSA Nº DV10006/2023

Nos termos dos elementos constantes da respectiva Exposição de Motivos que instrui o processo e observado o parecer da Assessoria Jurídica, referente a Dispensa de Licitação nº DV10006/2023, que objetiva: CONTRATAÇÃO DE FORNECIMENTO DO SERVIÇO DE INTERNET BANDA LARGA PARA OS ESTABELECIMENTOS PÚBLICOS DO MUNICÍPIO DE SÃO JOÃO DO TIGRE–PB; RATIFICO o correspondente procedimento e ADJUDICO o seu objeto a: LIDER LINK ENGENHARIA LTDA - R$ 42.000,00.

São João do Tigre - PB, 18 de Outubro de 2023

MARCIO ALEXANDRE LEITE
Prefeito

PREFEITURA MUNICIPAL DE SÃO JOÃO DO TIGRE
RATIFICAÇÃO E ADJUDICAÇÃO
DISPENSA Nº DP00012/2023

Nos termos dos elementos constantes da respectiva Exposição de Motivos que instrui o processo e observado o parecer da Assessoria Jurídica, referente a Dispensa de Licitação nº DP00012/2023, que objetiva: CONTRATAÇÃO DE VEÍCULOS (CARRO PIPA), PARA ATENDIMENTO DA POPULAÇÃO DO MUNÍCIPIO DE SÃO JOÃO DO TIGRE– PB; RATIFICO o correspondente procedimento e ADJUDICO o seu objeto a: ANDRÉ GONÇALVES BEZERRA - R$ 54.000,00; CLECIO RODRIGUES ALVES - R$ 54.000,00; JOSE AILSON BEZERRA - R$ 54.000,00; RENATO ARAUJO FREITAS - R$ 54.000,00.

São João do Tigre - PB, 26 de Outubro de 2023

MARCIO ALEXANDRE LEITE
Prefeito

PREFEITURA MUNICIPAL DE SÃO JOÃO DO TIGRE
EXTRATO DE CONTRATOS

OBJETO: CONTRATAÇÃO DE VEÍCULOS (CARRO PIPA), PARA ATENDIMENTO DA POPULAÇÃO DO MUNÍCIPIO DE SÃO JOÃO DO TIGRE– PB. FUNDAMENTO LEGAL: Dispensa de Licitação nº DP00012/2023. DOTAÇÃO: Recursos Próprios do Município de São João do Tigre: 05.000 SECRETARIA DE INFRA–ESTRUTURA – 15 122 2035 2026 – MANUTENÇÃO DA SECRETARIA DE INFRA–ESTRUTURA – 17 122 2001 2028 – MANUTENÇÃO DO ABASTECIMENTO D´ÁGUA NO MUNICIPIO – 06.000 SECRETARIA DE AGRICULTURA E ME – 20 122 2004 2031 – MANUTENÇÃO DE ENCARGOS COM A SECRETARIA DE AGRICULTURA E ME – 3.3.90.36 00 – OUTROS SERVIÇOS DE TERCEIROS – PESSOA FÍSICA. VIGÊNCIA: até 26/04/2024. PARTES CONTRATANTES: Prefeitura Municipal de São João do Tigre e: CT Nº 08601/2023 - 26.10.23 - RENATO ARAUJO FREITAS - R$ 54.000,00; CT Nº 08602/2023 - 26.10.23 - JOSE AILSON BEZERRA - R$ 54.000,00; CT Nº 08603/2023 - 26.10.23 - CLECIO RODRIGUES ALVES - R$ 54.000,00; CT Nº 08604/2023 - 26.10.23 - ANDRÉ GONÇALVES BEZERRA - R$ 54.000,00.

PREFEITURA MUNICIPAL DE SÃO JOÃO DO TIGRE
EXTRATO DE CONTRATO

OBJETO: CONTRATAÇÃO DE FORNECIMENTO DO SERVIÇO DE INTERNET BANDA LARGA PARA OS ESTABELECIMENTOS PÚBLICOS DO MUNICÍPIO DE SÃO JOÃO DO TIGRE–PB. FUNDAMENTO LEGAL: Dispensa de Licitação nº DV10006/2023. DOTAÇÃO: Recursos Próprios do Município de São João do Tigre: 01.010 SECRETARIA DE ADMINISTRACAO – 04 122 2002 2004 – MANUTENCAO DAS ATIVIDADES DE ADMINISTRACAO GERAL – 02.000 SECRETARIA DE FINANCAS – 04 124 2010 2008 – MANUTENCAO DAS ATIVIDADES DE TESOURARIA E CONTABILIDADE – 03.000 SECRETARIA DE EDUCACAO – 12 361 2017 2014 – MANUTENCAO DE ATIV. DA SEC. DE EDUCACAO–ENS.FUNDAMENTAL – 04.000 SECRETARIA DE SAUDE – 10 301 2006 2052 – MANUTENÇÃO DAS ATIVIDADES DA SECRETARIA DE SAÚDE – 05.000 SECRETARIA DE INFRA–ESTRUTURA – 15 122 2035 2026 – MANUTENÇÃO DA SECRETARIA DE INFRA–ESTRUTURA – 06.000 SECRETARIA DE AGRICULTURA E ME – 20 122 2004 2031 – MANUTENÇÃO DE ENCARGOS COM A SECRETARIA DE AGRICULTURA E ME – 07.000 SECRETARIA DE DESENVOLVIMENTO – 08 244 2014 2053 – MANUTENÇÃO DAS ATIVIDADES DA SECRETARIA DE DESENVOLVIMENTO – 09.000 FUNDO MUNICIPAL DE DESENVOLVIMENTO SOCIAL – 08 244 2014 2040 – MANUTENÇÃO DAS ATIVIDADES DO FUNDO DE DESENVOLVIMENTO SOCIAL – 10.000 FUNDO MUNICIPAL DE SAUDE – 10 301 2006 2020 – MANUTENÇÃO DO FUNDO MUNICIPAL DE SAÚDE – 33.90.30 – MATERIAL DE CONSUMO.. VIGÊNCIA: até 18/10/2024. PARTES CONTRATANTES: Prefeitura Municipal de São João do Tigre e: CT Nº 08401/2023 - 18.10.23 - LIDER LINK ENGENHARIA LTDA - R$ 42.000,00.

PREFEITURA MUNICIPAL DE SÃO JOSÉ DO BONFIM
EXTRATO DE TERMO ADITIVO
1º TERMO ADITIVO
CONTRATO N° 90701/2023
PREGÃO ELETRÔNICO Nº 00007/2023

CONTRATANTE: Prefeitura Municipal de São José do Bonfim, CNPJ nº 08.882.862/0001-05
CONTRATADA: FERNANDA DE OLIVEIRA MONTEIRO - CNPJ nº 08.966.895/0001-25
OBJETO: O Termo Aditivo tem por objeto alterar o valor da Clausula Quarta do Contrato Original, com vista a alteração de quantitativos de itens.

FUNDAMENTAÇÃO LEGAL E VIGÊNCIA - A alteração contratual de que trata este instrumento é baseada no art. 65, inciso II, alínea "d" e § 1º da Lei nº. 8.666/93. E com previsão no Contrato Original em sua clausula Décima Quinta: O presente termo Aditivo terá vigência até o final do exercício financeiro. O presente termo Aditivo terá vigência até o final do exercício financeiro.

DO(S) VALOR(ES) - Com os acréscimos decorrentes deste termo aditivo, o preço unitário permanece inalterado, o Aditivo corresponde ao valor total de R$ R$ 22.502,10 (vinte e dois mil, quinhentos e dois reais e dez centavos), que somado ao contrato Original de R$ 90.076,70 (noventa mil, setenta e seis reais e setenta centavos), importará o valor total de R$ R$ 112.578,80 (Cento e doze mil, quinhentos e setenta e oito reais e oitenta centavos), representando assim um percentual de 24,98% do valor do contrato original, portanto dentro do acréscimo de 25%,

São José do Bonfim - PB, 26 de Outubro de 2023.

Esau Rauel Araújo da Silva Nobrega
Prefeito

PREFEITURA MUNICIPAL DE SÃO SEBASTIÃO DE LAGOA DE ROÇA
EXTRATO DE CONTRATOS

OBJETO: Contratação de empresa para fornecimento de forma parcelada de Materiais de Construção para atender as necessidades da Prefeitura Municipal de São Sebastião de Lagoa de Roça e suas secretarias. FUND LEGAL: Pregão Presencial nº 00001/2023. DOTAÇÃO: Recursos Próprios do Município: 02050.12.361.1006.2071 –02050.12.361.2002.2015 – 02070.15.122.1007.2034 – 02030.04.122.1003.2005 –02050.12.361.2002.2016 – 02070.26.782.2009.2035 – 02080.20.122.1008.2038 –02090.08.122.1009.2042 – 02110.10.302.2019.2066 – 02120.08.243.2017.2043 –02120.08.244.2016.2045 – 02090.08.122.1009.2042 – 02110.10.301.2007.2024 –. 02110.10.302.2019.2067 – 02130.13.392.2006.2065 – 3390.30.00.00 – 001 – 610 – 940 .VIGÊNCIA: até o final do exercício financeiro de 2023. PARTES CONTRATANTES: Prefeitura Municipal de São Sebastião de Lagoa de Roça e: CT Nº 00108/2023 - 24.10.23 - IGOR OWAYRAN DA SILVA FARIAS - R$ 92.539,49.

PREFEITURA MUNICIPAL DE SOLÂNEA
CONVOCAÇÃO DE REMANESCENTE
CONCORRÊNCIA Nº 0002/2023

Objeto: Contratação de empresa do ramo da construção civil , destinada a execução da obra de pavimentação de ruas, com drenagem pluvial e urbanização, no Bairro Baixio, na cidade de Solânea/PB. O prefeito Constitucional do Município de Solânea/PB, torna público que a empresa PBFORT CONSTRUCOES LTDA - CNPJ 26.146.067/0001-22, não compareceu para assinatura do contrato, decaindo o direito a contratação. Ficando a empresa SEVERINO OLEGARIO DA SILVA NETO ME - 2ª classificada no certame, convocada para manifestar interesse em assumir o objeto do certame, nas mesmas condições do primeiro colocado, nos termos do art. 64, §2º, de Lei nº 8.666/93, caso não se manifeste, será convocado a 3ª classificada. Informações: Telefone: (083) 3363-1285.Email: licitacaosolanea2017@yahoo.com.

Solânea - PB, 26 de Outubro de 2023

KAYSER NOGUEIRA PINTO ROCHA
Prefeito

PREFEITURA MUNICIPAL DE SOLÂNEA
EXTRATO DE CONTRATO

OBJETO: Aquisição de medicamentos para a VET CLIN, Clinica Veterinária deste Município de Solânea/PB. FUNDAMENTO LEGAL: Pregão Presencial nº 00044/2023. DOTAÇÃO: Recursos Próprios do Município de Solânea: 06.00 – FUNDO MUNICIPAL DE SAUDE – 10.304.2011.2054 (15001002 – RECURSOS NÃO VINCULADOS DE IMPOSTOS –SAÚDE/16000000 – TRANSF. DO RECRUSOS DO SUS. VIGÊNCIA: até o final do exercício financeiro de 2023. PARTES CONTRATANTES: Prefeitura Municipal de Solânea e: CT Nº 00270/2023 - 28.09.23 - TURVOMED DISTRIBUIDORA E SERVICOS LTDA - R$ 173.874,00.

PREFEITURA MUNICIPAL DE TEIXEIRA
SECRETARIA DE FINANÇAS
AVISO DE CONTRATAÇÃO DIRETA

Contratação Direta – Dispensa Eletrônica nº 027/2023 Lei 14.133/2021 - Processo Administrativo n° 200/2023

OBJETO: Contratação de serviços de recapagem de pneus destinada a frota de veículos do transporte escolar da rede municipal de ensino e da frota de máquinas pesadas do município. VALOR TOTAL ESTIMADO DA CONTRATAÇÃO: R$ 41.646,18 (Quarenta e um mil, seiscentos e quarenta e seis reais e dezoito centavos). DATA ENVIO DAS PROPOSTA DE PREÇOS: INÍCIO EM: 30/10/2023 às 08:00 horas e TÉRMINO EM: 06/11/2023 às 12:59 horas; DATA DE INÍCIO DA SESSÃO: 06/11/2023 às 13:00; JULGAMENTO: MENOR PREÇO POR LOTE; PREFERÊNCIA ME/EPP/EQUIPARADAS: exclusiva/ME/EPP; Amparo Legal no Lei 14.133/2021, Art. 75, II; A participação na presente dispensa eletrônica se dará mediante Sistema de Dispensa Eletrônica, disponível no endereço eletrônico www.portaldecompraspublica.com.br e o Termo de Referência/ Projeto Básico da Dispensa encontra-se disponível em www.portaldecompraspublica.com.br e no site www.teixeira.pb.gov.br.

Teixeira/PB, 26/10/2023.

DJAVAN ROCHA ARAÚJO
AGENTE DE CONTRATAÇÃO/PMT

GOVERNO DA PARAÍBA

SECRETARIA DE ESTADO DA ADMINISTRAÇÃO
DIRETORIA EXECUTIVA DA CENTRAL DE COMPRAS
GERÊNCIA EXECUTIVA DE LICITAÇÃO
AVISO DE LICITAÇÃO
PREGÃO ELETRÔNICO Nº 055/2023
PROCESSO Nº 19.000.032471.2021

OBJETO/ÓRGÃO(S): REGISTRO DE PREÇOS PARA AQUISIÇÃO DE MATERIAL MÉDICO E HOSPITALAR (DIVERSOS), destinado aos HEETSHL, HGM, HGT, HRDJC E MPF, conforme edital e anexos.

DATA E HORÁRIO: 13/11/2023 às 09h00 (horário de Brasília).

PLATAFORMA ELETRÔNICA: https://www.gov.br/compras - (compras.gov.br) UASG Nº 925302 Processo no COMPRAS.GOV.BR nº 09055/2023

O GOVERNO DO ESTADO DA PARAÍBA, através da Secretaria de Estado da Administração, publica, para conhecimento dos interessados que, nos termos da lei n° 10.520/02 e alterações, do Decreto nº 24.649/03 que regulamentou a sua aplicação no âmbito do Poder Estadual, do Decreto Federal nº 10.024/2019, e subsidiariamente da Lei nº 8.666/93 e suas alterações, realizará a licitação em epígrafe.

Maiores informações, inclusive sobre o Edital, poderão ser obtidas pelos sites https://www.gov.br/compras, www.centraldecompras.pb.gov.br, ou através do e-mail: gelic02@centraldecompras.pb.gov.br. A Gerência de Licitação é localizada na Av. João da Mata, S/N, Bloco III, 1º andar, Jaguaribe, Centro Administrativo Estadual, CEP 58015-020, João Pessoa – PB. Tel. (83) 3208-9839.

Cadastro da CGE nº 23-00998-6

João Pessoa, 26 de outubro de 2023.

Diego de Almeida Santos
Gerente Executivo de Licitação

GOVERNO DA PARAÍBA

SECRETARIA DE ESTADO DA ADMINISTRAÇÃO
DIRETORIA EXECUTIVA DA CENTRAL DE COMPRAS
GERÊNCIA EXECUTIVA DE LICITAÇÃO
AVISO DE LICITAÇÃO
PREGÃO ELETRÔNICO Nº 211/2023– PROCESSO Nº 20.000.300527.2023

OBJETO/ÓRGÃO(S): CONTRATAÇÃO DE LICENÇAS E SERVIÇOS DA PLATAFORMA ORACLE, destinado à SECRETARIA DE ESTADO DA FAZENDA - SEFAZ, conforme edital e anexos.

DATA E HORÁRIO: 13/11/2023 às 09h00 (horário de Brasília).

PLATAFORMA ELETRÔNICA: https://www.gov.br/compras - (compras.gov.br) UASG Nº 925302

O GOVERNO DO ESTADO DA PARAÍBA, através da Secretaria de Estado da Administração, por meio do PROJETO DE MODERNIZAÇÃO DA GESTÃO FISCAL DO ESTADO DA PARAÍBA – PROFISCO II, com recursos oriundos do Contrato de Empréstimo nº 5188/OC-BR, firmado entre o Governo do Estado da Paraíba e o Banco Interamericano de Desenvolvimento – BID, conforme previsto na GN 2349-15, publica, para conhecimento dos interessados que, nos termos da lei n° 10.520/02 e alterações, do Decreto nº 24.649/03 que regulamentou a sua aplicação no âmbito do Poder Estadual, do Decreto Federal nº 10.024/2019, e subsidiariamente da Lei nº 8.666/93 e suas alterações, realizará a licitação em epígrafe.

Maiores informações, inclusive sobre o Edital, poderão ser obtidas pelos sites https://www.gov.br/compras, www.centraldecompras.pb.gov.br, ou através do e-mail: comissaoprofisco@centraldecompras.pb.gov.br. A Gerência de Licitação é localizada na Av. João da Mata, S/N, Bloco III, 1º andar, Jaguaribe, Centro Administrativo Estadual, CEP 58015-020, João Pessoa – PB. Tel. (83) 3208-9839.

Cadastro da CGE nº 23-02501-5

João Pessoa, 26 de outubro de 2023.

Diego de Almeida Santos
Gerente Executivo de Licitação

LABORATÓRIO INDUSTRIAL FARMACÊUTICO DO ESTADO DA PARAÍBA S/A – LIFESA
CNPJ (MF) Nº O2.921.821.0001/96
EDITAL DE CONVOCAÇÃO
ASSEMBLEIA GERAL EXTRAORDINÁRIA

Por determinação do Presidente da Assembleia Geral Extraordinária, o Dr. Jhony Wesllys Bezerra Costa, sirvo-me do presente para convocar os senhores acionistas do Laboratório Industrial Farmacêutico do Estado da Paraíba S/A - LIFESA, para se reunirem, em Assembleia Geral Extraordinária, a ser realizada de forma presencial, no próximo dia 01 de novembro de 2023, às 09:00, na sede da Secretária de Estado da Saúde – SES. Pauta: 1- Deliberação sobre o cumprimento da decisão dos acionistas adotadas na reunião da Assembleia Geral Ordinária e Extraordinária realizada em 22 de março de 2017; 2 - Outros assuntos de interesse da sociedade.

João Pessoa, 25 de outubro de 2023

Luciano Piquet da Cruz
Diretor-Presidente

LABORATÓRIO INDUSTRIAL FARMACÊUTICO DO ESTADO DA PARAÍBA S/A – LIFESA
CNPJ (MF) Nº O2.921.821.0001/96
EDITAL DE CONVOCAÇÃO
CONSELHO DE ADMINISTRAÇÃO

Por determinação do Presidente do Conselho De Administração, Dr. Jhony Wesllys Bezerra Costa, sirvo-me do presente para convocar os senhores Conselheiros, representantes dos acionistas no Conselho de Administração do Laboratório Industrial Farmacêutico do Estado da Paraíba S/A - LIFESA, para se reunirem, ordinariamente e de forma presencial, no próximo dia 01 de novembro de 2023, às 09:30, sede da Secretária de Estado da Saúde – SES PB. PAUTA: 1- Conhecimento e Deliberação sobre o processo em andamento na Câmara Arbitral de Mediação; 2- Conhecimento e Deliberação sobre a celebração de acordo com a Companhia de Desenvolvimento da Paraíba – CINEP, para atender-se ao destrato do Contrato n° 32/2015; 3- Outros assuntos de interesse da sociedade.

João Pessoa, 25 outubro de 2023

Luciano Piquet da Cruz
Diretor-Presidente

COMPANHIA DE DESENVOLVIMENTO DA PARAÍBA

AVISO DE CONVOCAÇÃO DE PREGÃO ELETRÔNICO Nº 004/2023
REGISTRO Nº 23-02502-3

A COMPANHIA DE DESENVOLVIMENTO DA PARAÍBA – CINEP – através de seu Presidente da Comissão Permanente de Licitação (Portaria nº 108/2023) vem convocar os interessados em participar do PREGÃO ELETRÔNICO ESTATAL Nº 004/2023 cujo objeto consiste na Aquisição de novas estações de trabalho (computadores de alto desempenho), conforme condições, quantidades e exigências estabelecidas no Termo de Referência.

Regime de Execução: Empreitada por Preço Global. Tipo: Menor Preço. Local: Sala de disputa do www.licitações-e.com.br. O Edital e seus Anexos poderão ser retirados no sítio eletrônico da CINEP, http://www.cinep.pb.gov.br/portal/, na aba "Serviços" -> "Editais e Licitações", no site do Banco do Brasil no endereço www.licitacoes-e.com.br, e através de solicitação ao e-mail cineplicitacao@gmail.com. Limite de Acolhimento e Abertura de Propostas: 10h00 (dez horas) do dia 09 de novembro de 2023, no www.licitações-e.com.br.

João Pessoa, 26 de outubro de 2022.

Henrique Candeia Formiga
Presidente da Comissão Permanente de Licitação - CPL

O Sr. CARLOS EDUARDO SOUTO DA SILVA, CPF de nº. 030.288.904-37, torna público que requereu da SEMAM – Secretaria de Meio Ambiente de Conde/PB a LICENÇA DE INSTALAÇÃO (LI) e LICENÇA PRÉVIA (LP), para a construção de uma edificação residencial unifamiliar com área total construída de 210,82 m², cuja obra é situada na Qd. E, Lt. 11, Condomínio Chácaras de Carapibus, Loteamento Cidade Balneário Novo Mundo, Jacumã, Conde/PB, CEP 58.322-000.

DER-PB — SECRETARIA DE ESTADO DA INFRAESTRUTURA, DOS RECURSOS HÍDRICOS E DO MEIO AMBIENTE

COMISSÃO PERMANENTE DE LICITAÇÃO
TOMADA DE PREÇOS Nº 07/2023
Registro CGE Nº 23-02340-8
JULGAMENTO DA HABILITAÇÃO

O Departamento de Estradas de Rodagem do Estado da Paraíba - DER/PB, sediado a Av. José Américo de Almeida s/n, nesta Capital, através da Comissão Permanente de Licitação – CPL, comunica aos participantes da TOMADA DE PREÇOS Nº 07/2023 (Aquisição de brita e pó de pedra, para atender às necessidades do DER-DEPARTAMENTO DE ESTRADAS DE RODAGEM DO ESTADO DA PARAIBA-PB), que após análise detalhada na documentação, respaldada na legislação vigente, Edital da licitação em epígrafe, considera inabilitada a Empresa: G C do Amaral Sertânia Me , por não cumprir com o item 5.0 subitens: 5.2: 5.2.3 "b" e "c" (não apresentou balanço patrimonial e demonstrações contábeis do último exercício social) , 5.2.4 "a", "b" e "c" ("a"- Declaração, sob as penalidades cabíveis, da inexistência de fatos supervenientes impeditivos para a sua habilitação neste certame; "b" - Declaração de que a empresa não utiliza mão-de-obra direta ou indireta de menores e "c" - Declaração negativa de relação familiar ou de parentesco), 5.2.5 "b" (Comprovação de aptidão para o fornecimento de bens em características, quantidades e prazos compatíveis com o objeto desta licitação, ou com o item pertinente, por meio da apresentação de atestados fornecidos por pessoas jurídicas de direito público ou privado).

A CPL comunica que fica aberto o prazo recursal a partir da data desta publicação, no protocolo do DER/ PB. Protocolados no DER/PB, presencial ou através do e-mail:protocolo@der.pb.gov.br

João Pessoa, 26 de outubro de 2023.

Engº Sebastião Cirino da Silva
Presidente da Comissão Permanente de Licitação

ESTADO DA PARAÍBA COMARCA DE PICUÍ
SERVIÇO NOTARIA E REGISTRAL DO 1º OFÍCIO
EDITAL DE NOTIFICAÇÃO DE USUCAPIÃO EXTRAJUDICIAL COM O PRAZO DE 30 DIAS

Vinícius José Cavalcanti de Lima, Oficial do Registro de Imóveis da Comarca de Picuí, Estado da Paraíba, na forma da lei etc.

Faz saber a todos quantos o presente edital virem ou dele conhecimento tiverem, que foi protocolado nesta serventia em data de 13.09.2023 o requerimento pelo qual **João Antônio dos Santos e sua esposa Maria do Céu de Lima Santos**, brasileiros, casados, agricultores, residentes e domiciliados no Sítio Volta, Zona Rural, município de Picuí-PB, requereu o direito de propriedade através da Usucapião Extrajudicial Extraordinária, nos termos dos artigos 1.238, caput do Código Civil, artigo 216-A, I da lei 6.015 de 31.12.1973, autuado sob nº 002/2023, o qual foi requerido o Usucapião do imóvel em seguida descrito: **Uma propriedade rural denominada SÍTIO VOLTA", localizada no município de Picui-PB, medindo a área de cinco hectares, setenta e oito ares e oitenta centiares de terras (5,78810 ha) e perímetro de 1.237,91 metros, Cadastrada no INCRA/ CCIR sob o nº 999.962.224.405-5. Imposto Territorial Rural (ITR) sob o número 3.937.375-4".** Tudo conforme mapa e memorial descritivo elaborados pelo engenheiro Cartográfico Luan Péricles Muniz de Andrade Beringuel, Conselho Profissional: 161692249-4/PB, código de credenciamento: MUSB. Assim sendo, ficam notificados os terceiros eventuais interessados e titulares de direitos reais e de outros direitos, bem como os herdeiros do **ESPÓLIO DE ODILON FERREIRA DE LIMA**, em relação ao pedido, podendo apresentar impugnação escrita perante este Cartório de Registro de Imóveis, no prazo de quinze (15) dias a contar da publicação deste, ficando ciente de que, caso não seja impugnado presumir-se-ão aceitos como verdadeiros os fatos alegados pelo requerente, sendo reconhecida a Usucapião extrajudicial, com o competente registro. Dado e passado nesta cidade de Picuí, Estado da Paraíba, aos dezesseis (16) dias do mês de outubro do ano de dois mil e vinte e três (2023). Eu Vinícius José Cavalcanti de Lima, Oficial do Registro de Imóveis o digitei e assino.

Vinícius José Cavalcanti de Lima
O Oficial

VINICIUS JOSE CAVALCANTI DE LIMA:29925576415 — Assinado de forma digital por VINICIUS JOSE CAVALCANTI DE LIMA:29925576415 Dados: 2023.10.17 10:57:39 -03'00'

EDITAL N 00061.09.01.2023

A CAMECI-BR - Câmara de Arbitragem e Mediação Empresarial, Comercial e Imobiliária no Brasil, estabelicida na Av. Nego, nº 366, Sala 03, Tambaú, João Pessoa-PB, CEP: 58.039-100, tel: (83) 3031-4345, e-mail: camecibrasil@gmail.com, representado pelo Dr. João Ricardo Cavalcanti Travassos, inscrito no CPF/MF nº 028.709.564-95, FAZ SABER a todos quanto o presente edital virem, dele conhecimento tiverem ou a quem interessar possa, que nesta Câmara Arbitral por:

A empresa OCEÂNICA CONSTRUÇÕES E INCORPORAÇÕES LTDA., pessoa jurídica de direito privado, inscrita no CNPJ/MF nº 22.346.774/0001-01, com sede situada na Rua Rui Costa, nº 674, Bairro Altiplano Cabo Branco, João Pessoa-PB, CEP: 58.046-085, tel: (83) 98857-3331, neste ato representada pelos sócios administradores Sr. JOSE HERBERT PALITOT, brasileiro, divorciado, engenheiro civil, maior e capaz, portador da cédula de identidade RG nº 659.928-2ª Via SSP-PB, inscrito no CPF/MF nº 288.079.364-53, com endereço comercial na Rua Rui Costa, nº 674, Bairro Altiplano Cabo Branco, João Pessoa-PB, CEP: 58.046-085; e pelo Sr. JOSÉ NUNES FILHO, brasileiro, casado, empresário, maior e capaz, portador da cédula de identidade RG nº 1589619 SSP/PB, inscrito no CPF/MF nº 917.142.224-20, com endereço comercial na Rua Rui Costa, nº 674, Bairro Altiplano Cabo Branco, João Pessoa-PB, CEP: 58.046-085;

um Pedido de Reconhecimento de Usucapião por Procedimento Arbitral com relação ao imóvel:

Lote nº 12, da Quadra 41, do Loteamento Cidade Recreio Cabo Branco, João Pessoa-PB. Devidamente descrito e caracterizado na matrícula nº 64.145 junto ao 2º Serviço Registral Imobiliário da Comarca de João Pessoa-PB.

Pelos INTERESSADOS AUSENTES, INCERTOS, DESCONHECIDOS E NÃO ENCONTRADOS, SEUS CÔNJUGES, SE CASADOS FOREM OU AQUELES QUE PORVENTURA TENHAM CONHECIMENTO E INTERESSE POSSAM ALEGAR QUALQUER DIREIRO SOBRE O IMÓVEL ACIMA MENCIONADO,

Decorrido o prazo de 15 (quinze) dias corridos a contar da data de cada uma das duas publicações deste edital, sem que haja a apresentação de impugnação escrita, com as razões da discordância, será presumida a anuência ao pedido de reconhecimento da usucapião, e ensejará a imediata sentença arbitral e consequentemente seu imediato registro em nome do requerente, como previsto no art. 216-A, § 6°, da Lei nº 6.015/1973.

João Pessoa-PB, 27 de setembro de 2023.

João Ricardo Cavalcanti Travassos
Árbitro da CAMECI-BR

JUSTIÇA FEDERAL DA PARAÍBA
AVISO DE ALTERAÇÃO
Pregão Eletrônico Nº 00022/2023 - UASG 90008

Nº Processo: 28575020234057400. Comunicamos que o edital da licitação supracitada, publicada no DOU de 16/10/2023, foi alterado. Objeto: Contratação regional de licenças Microsoft 365 Defender Plan 2, pelo período de 36 meses - subscrição anual, com vistas a atender à Justiça Federal da 5ª Região. Total de Itens Licitados: 1. Novo Edital: 27/10/2023 das 08h00 às 12h00 e das 13h00 às 17h59. Endereço: Rua João Teixeira de Carvalho, 480, Brisamar, - João Pessoa/PB ou https://www.gov.br/compras/edital/90008-5-00022-2023. Entrega das Propostas: a partir de 27/10/2023 às 08h00 no site www.gov.br/compras. Abertura das Propostas: 14/11/2023 às 09h00 no site www.gov.br/compras. Informações Gerais: E-mail: pregoeiro@jfpb.jus.br; Telefone: (83)3690-