

CEDE-SE O PONTO, á rua Barão do Triunfo n. 441, a quem comprar os seguintes moveis: 1 armario envidraçada, 2 balcões, 2 bancas, 2 mesas para alfaiate, um estrado, 1 espelho de cristal, 1 calçadeira, 2 maquinas "Singer", 6 manequins, etc. Preço de ocasião. A tratar no mesmo predio.

MOINHO FLUMINENSE
Farinha de trigo — marca ESPECIAL

A mais alva e de maior rendimento no Pão Francês. A que melhor lucro deixa ao padeiro.

BÓIA SORTE

Intermediaria. Ótima para pães de côco, banha, bico, etc.

SÃO LEOPOLDO

Para bolachas comum, fina, leite, etc., a mais economica para o côrte das

massas. A melhor para tender
MOINHO FLUMINENSE
Mantem sempre os seus tipos de farinha uniformes. Representante neste Estado — L. Barbosa Cia. Ltda.
Agente vendedor e propagandista — L. Pinto de Abreu.
Rua Maciel Pinheiro n. 285. Comissão e Conta Propria.

CACHORROS LÓBO — Vendem-se 2 casais, com dois meses de idade. Tratar com Domingos A. Grisi na Alfaiataria Griza.

CASAS A VENDA — Vendem-se as casas ns. 127 e 129 á avenida Dr. João Mauricio, em Tambaú. Vendem-se, também, a casa n. 716, á rua da Republica e um ótimo terreno, á rua Indio Piragibe, entre as casas ns. 437 e 455, proximo á praça Venancio Neiva, nesta capital. Tratar na "Casa das Meias", á avenida B. Rohan, 144.

CASA A VENDA — Vende-se uma em ótimas condições, bon. comodos agua, luz e saneamento, quintal grande com muitas fruteiras, sita á Avenida Capitão José Pessoa, n. 25, esquina da rua Epitacio Pessoa. A tratar na Alfaiataria Griza.

VENDE-SE — Uma pequena mercadoria, bem afregueza, em ótimo local, á rua Vasco da Gama, 329, com casa de moradia, bem instalada. A tratar na mesma, de 11 ás 13 horas e de 17 ás 21.

Quer V. Sa. Fortificar-se?

Use Vigonal que é o melhor fortificante para as pessoas anemicas, nervosas ou enfraquecidas.

O Vigonal fortifica o sangue, alimenta o cerebro, tonifica os nervos, abre o appetite, robustece o organismo.

Vigonal é 58% mais rico em substancias nutritivas que qualquer outro fortificante.

Alvim & Freit
S. Paulo



Vigonal

CURSO FRANCO-BRASILEIRO — Rua da Republica, 906 — Reabre as suas aulas a 10 de Janeiro. Recibe alunos para as primeiras letras e prepara para exame de admissao ao Liceu, Escola Normal e Academia do Comercio. Aula noturna e diurna.

CURSO DE INGLÊS — Anísio Borges Filho avisa que reabrirá o seu curso de inglês, na proxima segunda-feira, 8 do corrente, no predio n. 28, rua Epitacio Pessoa, (Jardim da Infancia). Poderá ser procurado no mesmo das 7 ás 8 da noite, ou no n. 500, avenida Dr. João da Mata.

CASA DAS MEIAS — de Toscano & Cia. — Vendem-se perfumaria, artigos de moda para homens, senhoras e crianças e aviamentos para alfaiate, barbeiros, etc. — Preços especiais para revendedores — Av. B. Rohan, 144 — João Pessoa.

ENGENHO A VENDA — Vende-se um engenho no municipio de Alagôa Nova, perto da rua, com grandes terrenos para cultivo de canas, terrenos férteis com mata, casa de vivenda e diversas casas para moradores, ponto para negocio e casa adaptada, agua permanente, terrenos baixos, etc. Informações com João Freres Mariz. Em Alagôa Nova, neste Estado.

PROPRIEDADE A VENDA — Vende-se uma grande propriedade em Alagôa Nova, neste Estado, com muitas fruteiras, lenha, casa de moradia e casa de fazer farinha, com estabulo e cercado de arame, tem agua permanente e uma grande lenha. Tudo por preço barato. Informações em Alagôa Nova, á rua Juarez Tavora n. 4, com João Freres Mariz.

LEILÕES? — Procurem os leiloeiros oficiais Jaime Barbosa e Aristides Fântini. Prestam contas 24 horas depois de efetuado o leilão.

TERRENOS — Vendem-se ótimos lotes de terrenos nas ruas Epitacio Pessoa, av. Caturité e rua Dr. José Peregino de Carvalho, assim como a casa n. 191, na rua Epitacio Pessoa. Os interessados podem tratar na casa acima anunciada.

O CIRURGIÃO DENTISTA PAULO BORGES — Avisa aos seus clientes que reabriu o seu consultorio á rua Duque de Caxias 504, 1º andar.

VENDE-SE um automovel "De Soto" em ótimo estado de conservação. A tratar na avenida Beaurepaire Rohan n. 71.

MOVEIS — Compra, venda e troca de moveis, maquinas de costuras, etc., pelos melhores preços da Praça, a tratar com J. Menegolo, á praça Pedro Americo n. 71. Preços vantajosos e grande stock á escolha do freguês.

VENDE-SE UM ENGENHO — Vende-se uma ótima propriedade na zona do Brejo, municipio de Serraria com engenho fabricando rapadura e aguardente. Maquinismo e pertences novos. Promissora safra fundada para 1934. Muitas fontes de agua potavel, boa casa de residencia, casa de tijolos com aviamento de fazer farinha; cercados, bastante lenha, fruteiras, e outros beneficios. Negocio de ocasião. Para melhores informações, com o cirurgião dentista dr. Arnaldo Lima Duarte, na vila de Serraria ou na cidade de Guarabira.

AVIAMENTOS PARA ALFAIATES — Pelos menores preços, vende a Alfaiataria Modêlo, Avenida Beaurepaire Rohan, 144.

O ANUNCIO publicado num jornal sem circulação garantida é de achete posto fóra.



ELIXIR VITA SANIL

A' base de essencias vegetais, com indicação em todos os casos de neurastenia sexual, fraqueza dos nervos, esgotamento. 245 — 1.

Dizem os sabios: "Todo o formula — ESPERAR. Eles sabem que, se uma experiencia se fracassa, noutra se chega fatalmente a um resultado feliz. Ha 20 anos, para os desesperos dos ESGOTADOS, dos NEURASTENICOS, dos NERVOSOS, não havia recourse algum. Hoje, porém todos estes doentes são facilmente curaveis com 2 ou 3 vidros do poderoso tenico para SEXUAL.

Teatro SANTA ROSA

O CINEMA DA CIDADE!

Hoje! em soíre ás 7 e 8 1/2

Um filme todo movimento, alegria, romance, amor! Ramon Novarro cantando para Madge Evans. A Vochella, do repertorio de caruso e Fletta!

Ramon como suas admiradoras o queriam!
Ramon, "goal-keeper" estudante e amoroso!
Ramon Novarro, o principe do romance, em JUVENTUDE TRIUNFANTE!

com Madge Evans — Ralph Graves — um filme da Metro Goldwyn Mayer
Direção de San Wood

Complementos: — "Fox Movietone News" chegado por via aerea — nova serie exclusiva para o "Santa Rosa" AMA DE LEITE, desenho animado de Perereca Entradas 3\$300

Wallace Beery no filme de emoções sensacionais! C A R N E ! com Karen Morley Terça-feira

O SEGREDO DE MADAME BLANCHE! A maior interpretação de Irene Dunn Dia 13

A maior revista do cinema — TITULO???



HOJE! — SOIREE ÁS 7 HORAS — HOJE!

CHARLES FARRELL — o querido de todas, em

ESPERANÇA!

No mesmo programa: — "Fox Movietone" E LEGIÃO ESTRANGEIRA (educativo)

Adultos, 1\$100 — Crianças, 8\$00 réis

AMANHÃ! AMANHÃ!

SESSÃO DAS CRIANÇAS Dois jornais, dois educativos e CAIXA DE MUSICA, comédia de Laurel e Hardy — o Gordo e o Magro.

"FAVORITA PARAIBANA"

CLUBE DE SORTEIOS de Ascendino Nobrega & Cia
A FAVORITA PARAIBANA — Praça Arruda Camara n. 12 (antiga Viração).

Resultado do sorteio dos coupons-brindes gratuitos, realizados pelo Clube de sorteios "Favorita Paraibana", em sua sede á Praça A. Camara, 12, no dia 5 de janeiro ás 15 horas.

1.º Premio	10762
2.º Premio	43848
3.º Premio	14487
4.º Premio	07369
5.º Premio	77758

João Pessoa, 5 de janeiro de 1934.

Edgar Oliveira, fiscal de clubes, Ascendino Nobrega & Cia., concessionarias.

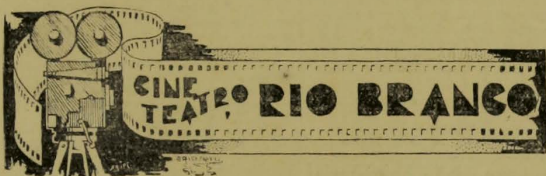

Programa para 6, 7 e 8 de janeiro

HOJE! — Duas sessões começando ás 19 horas — HOJE!

Da tãla do Parque de Recife, diretamente para a tãla do Rio Branco A "Paramount" lança e seu primeiro filme deste ano!

Um filme de "Lubitsch"!

E como todos os seus filmes: — Uma obra prima

A "Marca das Estrelas" apresenta a sua produção luxuosa, repleta de graça, fino espirito e bom humor

LADRÃO DE ALCOVA

(Trouble in Paradise)

com Kay Francis, a elegantissima preferida da alta roda, Herbert Marshall o galã de Marlene em "Venus Loura" e o comico elegante Charlie Ruggles

Complementos: — "Paramount Sound News", Jornal e o "Medico Musical", Short

PREÇOS:

Adultos, 2\$200 — Crianças e estudantes, 1\$100

NOTA: — Este filme será exibido a preços comuns, apesar do seu elevado custo de aluguel.

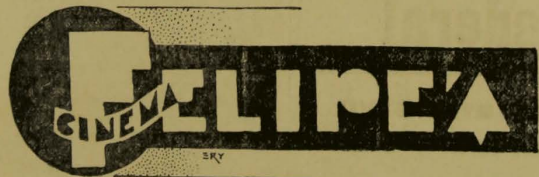

HOJE! — Duas sessões começando ás 18 horas — HOJE!

SESSÃO DAS MOCAS

James Cagney ao lado de Joan Blondell, Ann Dvorak e Guy Kibbe, em

DELIRANTE

O filme milagroso!

A historia que os técnicos julgavam impossivel de ser filmada. Cenas inimaginaveis! O delirio da velocidade! Autos que derramam, que tombam! O clamor da multidão em delirio!

Complemento: — VOZES DA RUSSIA Short musical

PREÇOS:

Cavalheiros, 1\$600 — Senhoras, senhoritas e crianças, 8\$00

Amanhã! — LADRÃO DE ALCOVA



ASTHMA
COQUELUCHE
BRONCHITES

KRAEMINA

REMEDIO VEGETAL

FORMULA DO DR. PEDRO DA CUNHA

VIDEOS PEQUENOS E GRANDES

As festas desportivas de amanhã, em Ponta de Mato (Cabedelo)

O programa definitivo

Um grupo de veranistas da pitoresca praia Ponta de Mato, em Cabedelo, tendo à frente o sr. Filipe Lima, presidente da Colonia de Pescadores "Z 2" e outros elementos, vai promover, amanhã, ali, interessante festa desportiva, na qual será cumprido o seguinte programa:

Prova de honra — Dr. Gratulino da Costa Brito — Corrida de canoas a vela — Premio oferecido "Sanhau".

Prova comandante Eduardo Penford, Nataçào (velocidade) 100 metros senhoritas e marmanhos, Premio oferecido (Popular).

Concorrentes: — Hermes Pessoa, dr. Alfredo Sá, João Villar, Mario, Odete Viana e Raul Madeira.

Prova de José R. de Aquino — Cabo de guerra entre veranistas de praia Formosa e Ponta de Mato — turma de dez — Premio "Antarctica".

Concorrentes: — Neusa Guedes Pereira, Bezinha Veloso, Ciel Veloso, Jacira Oliveira, Lima, Odete Viana, Ivelte Costa, Ananete Pessoa, Leonilda Cabral, Lourdes do Oliveira Lima, Eunice Nobrega.

Prova tenente Pantaleão Delbons — Cabo de Guerra entre os imanesados das duas praças — Premio "Brahma" a turma invencivel da Z-2, bater-se-á com o vencedor.

Prova comandante José Maurício — Corrida de resistencia — Premio "Sidney Dore".

Concorrentes: — Adolfo Mata Filho, Edesio Pessoa, João Villar, Firmão Sá.

Prova Romulo Rolim — Tãnel Misterioso (comico) nesta prova concorrerão as pessoas que não foram nervosãs. — Premio "Sela Vidua".

Concorrentes: — João Villar, José Lima, Adolfo Mata Filho, Carlos Arcoverde.

Prova Edmundo Forte — Premio "Tito Silva", Corrida de sacos.

Concorrentes: — Carminha Azevedo, Lenor, Lucelia, Ciel, Jacira, Ananete.

Prova Basileu Gomes — Quebra panela (entre moças) — Premio "Petropolis".

Prova Renato Lima — Premio "Coronel José Guedes Cavalcanti".

Concorrentes: (Briga de Galos Humanos) Adolfo Mata Filho, Hidesio Souto Maior, João Velar, Edesio Pessoa, Hermes Pessoa.

Prova Newton Lacerda — Premio "Souza Campos" — Salto a vara.

Concorrentes: — Raul Madeira, Hermes Pessoa, Edesio Pessoa.

Prova coronel Vergara — Premio "Casa Pena" (Cai não Cai).

Concorrentes: — Edesio Pessoa, Adelfo, Hermes, Hidesio, José Lima.

Prova coronel José Viana — Corrida de velocidade (moças) 100 metros — Premio "Farmacia Londres".

Concorrentes: — Chiquinha, Ciel, Ananete, Jacira, Eunice, Carminha.

Prova desembargador Souto Maior — Corrida de velocidade (marmanhos) 200 metros.

Concorrentes: — Ademair Viana, Newton Aquino, Raul Madeira, Hermes Pessoa, Hermes Helo G. Pereira.

Prova desembargador Souto Maior — Corrida de velocidade (marmanhos) 200 metros.

Concorrentes: — Ademar Viana, Newton Aquino, Raul Madeira, Hermes Pessoa, Hermes Helo G. Pereira.

Prova desembargador Souto Maior — Corrida de velocidade (marmanhos) 200 metros.

Concorrentes: — Edesio Pessoa, Adelfo, Hermes, Hidesio, José Lima.

Prova de Clemente Rosas — Corrida de Matadadeiras — Premio "Casa Chaves".

Concorrentes: — Newton, José Lima, João Villar, Evandir Pessoa.

Prova coronel Gregorio de Oliveira (Nataçào) — Resistencia 1.000 metros — Premio "Mercearia Modelo".

Concorrentes: — Dr. Alfredo Sá, Odete Viana, Hermes, João Villar, Raul Madeira, Mario.

Prova dr. Alfredo Sá — Corrida de três pernas — Premio "Mercearia Model".

Concorrentes: — Odete Viana, Neusa Guedes, Ciel, Ananete, Jacira, Chiquinha, Carminha, Leonor.

"O HOMEM VERMELHO"
NÃO FAÇA ISSO!
NÃO tente a sorte!
Mata!

SHELLTOX
ANGLO-MEXICAN PETROLEUM COMPANY LTD.

Tenha Juízo

CASAR DOENTE

Grande numero de homens casados que em solteiros adquiriram doenças secretas ficaram, com ellas crônicas, e a razão porque milhares de senhoras sofrem sem saber a que attribuir a causa destes casos.

Para recuperar á saúde basta 3 vidros de

Elixir 914

Com o seu uso nota-se em poucos dias:

- 1.º — O sangue limpo de impurezas e bem estar em geral.
- 2.º — Desaparecimento de espinhas, Eczemas, Erupções, Furunculoses, Coccenas, Feridas bravas, Boubas, etc.
- 3.º — Desaparecimento completo do REUMATISMO, dores dos ossos e dores de cabeça.
- 4.º — Desaparecimento das manifestações syphiliticas e de todos os incommodos de fundo syphilitico.
- 5.º — O aparelho gastro intestinal perfeito, pois o Elixir 914 não actua o estomago e não contém iodureto.

E' o unico depurativo que tem attestados dos Hospitais e de especialistas dos Olhos e da Dispepsia Syphilitica.

tos, filho do sr. Manoel Ferreira dos Santos, residente em Lagamar, Caiçara.

— A sra. d. Eulalia Cordeiro de Lima, esposa do sr. Americo Ferreira Lima, comerciante em Bananal.

— A sra. d. Nini Cunha de Avelar, esposa do cirurgião-dentista Ge-nabaldo Avelar, residente nesta capital.

A menina Terezinha filha do cirurgião-dentista Ge-nabaldo Avelar.

— O jovem Paulo Pinho, operario da Imprensa Oficial.

— O sr. Valfredo Cantaloe da Trindade, proprietario em Piripituba.

FAZEM ANOS AMANHÃ:

A menina Maria Arlete, filha do sr. Francisco Amancio Cavalcanti, comerciante em Alagoa, Nova.

— O pequeno Hamilton, filho do sr. Henrique de Figueiredo, chefe da Seção de Linhas da Folha.

A senhorita Nilza Mendonça, filha do sr. José Antonio de Mendonça, tabelião publico em Sapé.

— A sra. d. Alzira Nacre Gomes, consorte do nosso confrade de imprensa dr. Celso Gomes, ex-diretor desta folha e advogado nos auditorios desta capital.

FAZEM ANOS DEPOIS DE AMANHÃ:

A senhorita Alice Ferreira dos Santos, filha do sr. Manoel Ferreira dos Santos, comerciante em Lagamar, Caiçara.

— A sra. d. Ambrosina Pereira Pinto, esposa do sr. José Pereira Pinto, residente em Belem de Guarabira.

O menino Severino, filho do sr. José Machado de Oliveira, comerciante em Matinhas.

BATISADOS:

Na igreja de Nossa Senhora do Rosário, realizou-se, na quinta-feira passada, ás 6 1/2 horas, o batizado do menino Orlando, filho do sr. Olevio de Novais, proprietario nesta capital.

Foram padrinhos de Orlando o sr. Hermes Galvão de Sá, funcionario do Banco do Brasil e a senhorita Rosilda Novais Meira de Menezes.

ESPOSAIS:

Com a senhorita Heloisa da Costa Macena, filha do sr. Joaquim Francisco de Macena, operario residente nesta capital, contratou casamento o sr. Luiz Cardoso, empregado da Fabrica Coelho.

CASAMENTOS:

Enlace Meira de Menezes-Galvão de Sá: — Realizou-se, ontem, nesta capital, o enlace matrimonial da gentil senhorita Rosilda Novais Meira de Menezes, distinto elemento de nossa sociedade, e filha do dr. Meira de Menezes, diretor da R-partição de Estatística do Estado, e de sua ex-mulher dr. Rosina Novais Meira de Menezes, com sr. Hermes Galvão de Sá, funcionario do Banco do Brasil.

O ato civil ocorreu na residencia de casal dr. Meira de Menezes à avenida Buenos Aires, em Cruz das Armas e o religioso, na Catedral Metropolitana. Assistentes numerosos assistentes de nossa sociedade, entre a qual conseguimos anotar as seguintes: interventor Gratulino Brito, dr. Dusan Miranda, major A. Bombard, tenente Manoel Rainalho, professor e juiz de Sá, Manuel Fernandes, Astolfo Araujo, Carlos Fernandes, Heronides Cunha, cirurgião-dentista Genabaldo Avelar, João Leonax Falcao, Olyvo Novais, Nodgi de Andrade, Luiz de Figueiredo, Renato Sá, Morre Sá, senhoras A. Bombard, Luiz Campos, Herculides Cunha e João Araujo; senhorita Julieta Fernandes; senhoras Rita Camara, senhoritas Uvana e Sarah Camargo, dr. Ariosvaldo Espinola, Aluisio Gomes, dr. Evilasio Pessoa e João Ribeiro Neto, Leonel Duarte, Frederico Reining, Hans Backhne, Edeor Sá e Umberto Motta; senhoritas Hortense Procopio, Maria José Miranda, Elena Novais, Guionar Pereira, Berninda Novais, Hia Maranhão, Nell Novais, Maria do Carmo Avelar, Nazareth Novais, Maria Meira, Rosete Novais Meira de Menezes, Celeste Novais, Maria José Cavalcanti e Anita Cavalcanti.

An champagne brindou aos noivos o dr. Severino Procopio.

— Realizou-se, no dia 4 do corrente, em Guarabira, o casamento da senhorita Clonisa de Almeida e Albuquerque, filha do sr. Nelson Camêlo de Albuquerque e de sua esposa d. Lilia Pires de Almeida Albuquerque, com o sr. José Cavalcanti de Albuquerque, do comercio daquela localidade.

O casamento religioso foi celebrado pelo vigário Emiliano de Brito, sendo parámfimos o dr. Aristides Villar e

AGUA A CAMPINA GRANDE

Aumentam as esperanças na ação do governo

(Especial para "A Uniao")

VII

Está a embarcar, no Rio por estes dias, com destino a este Estado, o engenheiro Jose Oscar, notavel tecnico em serviços de abastecimento d'agua e esgotos, contratado pelo Chefe do Governo, por intermedio do dr. Helei Joilli, diretor das obras publicas do Estado, para os serviços do abastecimento de Campina Grande.

Não obstante dia para dia aumentar a intranquilidade daquella povo pelo seu amanho, rapido do resto das perspectivas fontes d'agua voltam-se a tuas vistas, cheias de confiança para o emissario mestre que vem desatrelar o trem de vida da nova "Liverpool" brasileira, no concerto mundial do curso branco.

Ninguém naquela cidade pôe duvida nos esforços do palmar de "presso Interventor Federal, porque sella, conjurado a grande sacrificio da familia campinense, sobretudo de milhares de crânianças pobres, neossucessores da manha, que bebem tãto a agua aquã, e esta escassa

O poder publico, cuidando da sorte daquella gente laboriosa, ouvindo o seu grito, não é somente ir ao encontro de 80.000 habitantes da grande cidade e dum meio mundo que a visita

mas ainda cuidar da sede do municipio leader em população do Estado e em produçào de varias especes.

Pelos ultimos calculos sensarivos Campina já monta para mais de 100.000 habitantes. Dessa densa população cerca de 70% distribuidos pelas seis oito distritos desenvolverem nãto actividade na agricultura e na pecuaria. Dizem inconscientemente: "Campina como praca receptora das entões é um grande comercio adiantado, mas o seu municipio nada produz". Que engrao! O rico municipio serrano, além de contar assos seis distritos brejosos com larga heita de cereais, fumo, frutas, etc., e a cantinge e nas zonas dos Cariris "alhos com boa criação de gado, se não é o maior e um dos maiores na produçào de algodão da Paraíba. Na extra financeira de 1931 teve fructo de maior volume produzindo 29.650 fardos de 66 quilos, peso tipo serrão, cifras que me foram fornecidas por

aquella Prefeitura. Julio não errar em afirmando que o municipio de Campina supera em produçào de algodão aos três municipios do Piseño, Misericórdia e Conceição. Falem as estatísticas dos três reunidos. Ora, o distrito da Quimadas, o leader dos distritos do municipio na produçào da rica malvaçca e nas rendas municipaes, apparece com os seus 23 desrecorredores naquella produçào geral, com 13 mil fardos, e com a renda municipal de 33 contos. Interessante porcentagem com o mesmo nome, lumentada à luz electrica. Já é um municipio na sua vantajosa estrutura.

E, consequentemente, desconhecer o valor do rico municipio serrano e carê-lo a classificaçào inconsciente de auto na sua produçào.

Portanto são 100 mil almas que labutam pelo engrandecimento da Paraíba, e clamam e intercedem, junto à Laboriosa Interventoria do Estado, para redimir da sede a linda sede do seu utoberno municipio.

FRANCISCO LUSTOSA

Alegria, graça, poesia e bom humor, tido em BEILOS VIENENSES no dia 20 no "Rio Branco"

PARTE OFICIAL

(Conclusão da 2.ª pag.)

4.ª zona — Ronda — Sub-rondante n. 5 — Vigilantes (João José) ns. 28 — 39 — 40 — 30.

Dia ao Quartel n. 17.

Serviço para o dia 8. (Segunda-feira).

1.ª zona — Ronda — Rondante n. 2 — Vigilantes (Veras, Juvenal) ns. 31 — 35 — 37 — 39 — 40 — 14.

2.ª zona — Ronda — Rondante n. 3 — Vigilantes ns. 20 — 24 — 28 — 35 — 38.

3.ª zona — Ronda — Sub-rondante n. 5 — Vigilantes ns. 21 — 9 — 26 — 34.

4.ª zona — Ronda — Sub-rondante n. 6 — Vigilantes ns. 11 — 23 — 25 — 19 — 29.

Boletim n. 4. (Uniforme 2.º).

Para conhecimento desta Corporação e devida execução, publico o seguinte:

2.ª parte:

I — Farmacia de plantão — Está de plantão hoje a Farmacia Confiança, sita à rua Maciel Pinheiro, dia 6 Veras, sita à rua Duque de Caxias.

II — Dispensa de serviço — Concedo 1 dia de dispensa de serviço ao vigilante de 1.ª classe n. 14 Manoel Antonio de Lima mais 10 dias do dito de 1.ª classe n. 8 Inacio Maçena e 1 dia a contar de amanhã ao dito de 2.ª classe n. 37 Firmino Alves, todos sem direito a vencimentos.

III — Ausencia de vigilante — Passa a ausente o vigilante de 1.ª classe n. 15 Julio Francisco de Oliveira, por se achar faltando ao Quartel sem licença desde o dia 3 do andante.

IV — Excesso de vigilante — Seja excluido do esiado efetivo desta Corporação, o vigilante de 2.ª classe n. 22 Jose Severino de Araujo, conforme requereu, cujo requerimento fica arquivado na Secretaria.

V — Ocorrências noturnas — O Senhor sub-inspector Otacillo Barbosa,

que se achava fazendo o serviço de fiscalização das rondas, na noite de 4 para 5 do corrente comunicou em parte de hoje datada que quando passava ontem ás 23 12 horas, na avenida Dr. João da Mata notou que havia alguma coisa de anormal na residencia do sr. Petrucel, entrando para verificar viu que era um individuo que escrava o muro que dava para o quintal da residencia de d. Marieta Pedrosa, tendo dado alarme compareceram os vigilantes da reserva Juvenal José de Lima e o guarda civil n. 84 que auxiliaram a procurar o referido individuo, o qual fôregiu-se não sendo possivel prendê-lo.

VI — Ainda dispensa de serviço — Concedo 1 dia de dispensa de serviço ao vigilante de 2.ª classe n. 34 Silvino José Lucas, sem direito a vencimento.

(As.) Severino Toscano de Brito, inspector.

Confere com o original: — Otacillo Barbosa, sub-inspectr.

Concorrei com a vossa esporlita para o HOSPITAL PROLETARIO "JOÃO PESSOA" e tereis contributo para a oblietivacao de uma das mais hélas iniciativas particulares.

REGISTO

FAZEM ANOS HOJE:

A senhorita Santinha Estréla, irmã do sr. Americo Estréla, do nosso commercio.

— O sr. Manoel Teixeira, comerciante em Ararua.

— A senhorita Eulalia Cabral, filha do sr. Felipe Neri Cabral, residente em S. Mamede.

— A menina Iza, filha do sr. Francisco Matias de Almeida, residente em Espirito Santo.

— A menina Maria, filha do sr. Manoel Alves da Costa, residente em Arara.

— A sra. d. Maria Francelina, esposa do sr. Manoel Amaro de Macedo, residente em Mungui.

— O jovem João Ferreira dos Santos,

que se achava fazendo o serviço de fiscalização das rondas, na noite de 4 para 5 do corrente comunicou em parte de hoje datada que quando passava ontem ás 23 12 horas, na avenida Dr. João da Mata notou que havia alguma coisa de anormal na residencia do sr. Petrucel, entrando para verificar viu que era um individuo que escrava o muro que dava para o quintal da residencia de d. Marieta Pedrosa, tendo dado alarme compareceram os vigilantes da reserva Juvenal José de Lima e o guarda civil n. 84 que auxiliaram a procurar o referido individuo, o qual fôregiu-se não sendo possivel prendê-lo.

VI — Ainda dispensa de serviço — Concedo 1 dia de dispensa de serviço ao vigilante de 2.ª classe n. 34 Silvino José Lucas, sem direito a vencimento.

(As.) Severino Toscano de Brito, inspector.

Confere com o original: — Otacillo Barbosa, sub-inspectr.

CURASMATICOS

É o unico remedio que tem feito inumeras curas em Asmasticos e em Bronquite Asmática, para as molestias do coração e vias respiratorias — Venda-se nas Farmácias e no Laboratorio do "Curasmatico", à rua da Palma, 256

RECIFE

Cancões que fazem caricias e perfumam a alma... BEILOS VIENENSES no dia 20 no "Rio Branco"

RELOGIOS

CYMA é a marca que significa garantia.

Joaalharia Mororó

JÓIAS E PEDRAS PRECIOSAS
ARTIGOS DENTARIOS
ANFES de N. S. de Lourdes.
CMPA-SF CLURO DE €\$ Á 12\$ A GRAMA.
Rua B. do Triunfo, 451

MEIAS — Pelos menores preços, vende a Alfaiataria Modulo, Avenida Beaupreire Rohan, 141.

A Tuberculose

é o supplicio atróz que ameaça milhares de pessoas propensas á debilidade pulmonar. Não se descuide da bronchite, de tósse e de emmagrecimento. Para qualquer incommodo nos orgãos respiratorio, recorra logo ao famoso alimento medicinal. Tome a

EMULSÃO de SCOTT

EMULSÃO de SCOTT

Mães

Daes aos vossos filhos 'SAL DE FRUCTA' ENO cujo sabor é agradável e limpa o ventre de um modo suave e natural. Não crea habito.

'SAL DE FRUCTA' ENO

Frascos de tres tamanhos: Grande, medio e pequeno.

AGUA FIGARO

Tinge o cabelo e a barba em preto, castanho escuro ou claro.
APPLICACÃO SIMPLES. RESULTADO IMMEDIATO.

EDITAIS

INSPECTORIA GERAL DA GUAR. DA CIVICA DO ESTADO - EDITAL N. 5 — Fico saber, para que chegue ao conhecimento dos interessados, que fica prorrogado o edital n. 3, de 17 de outubro ultimo, transferencia para esta Inspectoria das carteiras de chauffeurs profissionais ou amadores conferidas pelas Prefeituras do Interior, até o dia 15 de janeiro p. vindouro.

Outrosim, daquele prazo em diante não seriao mais validas essas carteiras para os portadores das mesmas, devendo os portadores das mesmas se habilitarem neste departamento requerendo sua matricula submetendo-se a todas as exigencias regulamentares.

João Passoa, 30 de dezembro de 1933 — Major Guilherme Falcone, inspector.

INSPECTORIA GERAL DA GUAR. DA CIVICA DO ESTADO - EDITAL N. 1 — Fico saber, para que chegue ao conhecimento dos interessados que até o dia 3 de fevereiro p. vindouro será feita a matricula de automoveis combinados, ônibus, motocicletas, bicicletas e veiculos de tração animal nesta Repartição.

Outrosim, daquele prazo em diante os veiculos encontrados sem a devida matricula do corrente exercicio, ou cujos condutores dos mesmos não estejam com os documentos legalizados, não poderão transitar nesta cidade, e bem assim ingressarem no curso carnavalesco, sob pena de serem os veiculos imediatamente apreendidos e recolhidos ao depósito publico para guarda da multa constante dos arts 1.º e 2.º, letra "A", do artigo 192, do Regulamento vigente, tornando-se extensiva esta medida aos veiculos do interior do Estado. — João Passoa, 4 de janeiro de 1934. — Major Guilherme Falcone, Inspector Geral.

EDITAL de 1.ª praca com o prazo de 20 dias de venda e arrematação de bem penhorado — O dr. Antonio Feitosa Ferreira Ventura, juiz de direito da 1.ª vara desta comarca, na forma da lei, etc.

Paz saber aos que este virem, que no dia 24 do corrente, pelas 13 1/2 horas, a sala das audiencias, onde funciona a Sociedade de Melhores da rua Epitacio Pessoa, o cartorio dos auditores, ou quem suas vezes fizer, trará a publico praçao de venda e arrematação, a quem mais der e maior lance oferecer, além da avaliação que é de dois contos de réis (2.000\$000), uma caba consagrada de taipa e telha com duas portas de frente, sala de jantar e cozinha, sita à avenida Concordia, sob n. 573, desta cidade, pertencida a Jacinto Corrêa de Melo e sua mulher pela sociedade anônima "Casa Pratt". E quem no referido bem quiser lançar preço compareça no dia הזה e lugar acima indicados, para o que mandou o juiz expedir o presente na forma da lei. Dado e passado nesta cidade de João Pessoa, aos 2 de janeiro de 1934. Eu, Frederico Carvalho Costa, escrivão, escrevi. (as.) Antonio Feitosa Ferreira Ventura, Conforme ao original: dou fé. Data supra. O escrivão, Frederico Carvalho Costa.



Para viver contente é preciso haver boa saúde. Esta depende grandemente da regular funcíonamento dos rins. Milhares de pessoas mantem seus rins ativos e fortes usando as inigualáveis PILULAS de FOSTER.

Basta às vezes um unico vidro para que desapareçam os dores nas costas, o reumatismo, os ferimentos nas mãos e nos pés causados pelo acido urico, o malestar, tonteiros, dores de cabeça e anormalias urinarias. - Então a saúde e a felicidade não valem uns poucos de milreos?

Pilulas de Foster

PARA OS RINS E A BEXIGA

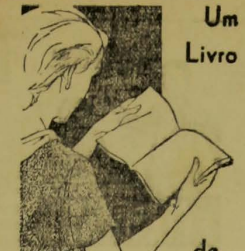

Refeições Nutritivas

Temos ao seu dispor um exemplar grátis que lhe proporcionará a melhor satisfação. Este livro de "Receitas" é de inestimável auxilio às donas de casa e mães de família consadas de preparar os mesmos pratos diariamente.

MAIZENA DURYEA

acham-se divididos em grupos distintos de modo a serem facilmente encontrados. Com as receitas contidas neste livro, poderá, com pouco esforço, variar o menu diario, confeccionando pratos nutritivos que provocarão o appetite de sua familia.



PEÇA-NOS UM EXEMPLAR GRATIS

REFINAÇÕES DE MILHO, BRAZIL S. A.
Cajazeiro Postal 972 - São Paulo
Remessa GRATIS por envio
602 _____ 63
NOME _____
RUA _____
CIDADE _____
ESTADO _____

EDITAL - Ordem dos Advogados do Brasil - Seção da Paraíba - Torneo publico a quem interessar possa que os Drs. José de Miranda Henriques e Laurio da Miranda Lemos, brasileiros, habiteis em direito, residentes no primeiro em Alagoa Grande e o segundo em Arica, juntando os necessarios documentos, requerem suas inscrições no quadro dos advogados desta secção.

Dentro do prazo de cinco (5) dias podem ser documentadamente impugnados os referidos pedidos. João Pessoa, 3 de janeiro de 1934—Evanildo Souto, 1.º secretario.

LICEU PARAIBANO - Concurso para provimento das cadeiras de Francés e de Historia da Civilização Edital n. — De ordem do sr. Director do Liceu Paraibano e de acordo com o decreto n. 21.241, de 4 de abril de 1932 e com a resolução da Congregação de este estabelecimento, em sessão realizada no dia 15 do corrente, faço publico para conhecimento dos interessados que se acham abertas no Liceu Paraibano, pelo prazo de 120 dias, contados do dia immediato ao da publicação do presente edital, as inscrições para o preenchimento dos cargos de lente categorizado de Francés e de Historia da Civilização (2 cadeiras). Para inscrição no concurso, deverá o candidato apresentar:

- a) prova de que é brasileiro, nato ou naturalizado;
- b) prova de sanidade e de idoneidade moral;
- c) prova de haver completado o curso de humanidades ou diploma de instituto idoneo onde se ministre o ensino da disciplina;
- d) documentação relativa ao exercicio do ministério e a atividade literaria ou científica do candidato;
- e) recibo do pagamento da taxa de inscrição na importância de 150\$000.

O concurso compreenderá sucessivamente as seguintes provas:

- a) defesa de tese;
- b) prova escrita para as cadeiras de Francés e de Historia da Civilização;
- c) prova ditada.

A tese consistirá de uma dissertação sobre assunto da cadeira e de livre escolha do candidato. A prova escrita versará sobre questões ou temas propostos por ocasião

da prova e relativas ao ponto sorteado de uma lista de vinte, organizada pela comissão examinadora e aprovada pela Congregação.

Essa lista será publicada 30 dias antes do inicio do concurso.

A prova didatica, que terá duração de 50 minutos, será oral e constará de uma dissertação sobre ponto sorteado com 24 horas de antecedencia, de uma lista de 30 pontos, organizada no dia do sorteio pela comissão examinadora e aprovada pela Congregação.

O candidato deverá apresentar, no ato de inscrição, 100 exemplares da tese, que poderá ser impressa, mimeografada ou manuscrita.

As inscrições para esses concursos se encerrarão no dia 19 de abril de 1934, ás 16 horas, na Secretaria do Liceu Paraibano, à praca João Pessoa, desta capital.

Liceu Paraibano, 19 de dezembro de 1933.

Maximiano Lopes Machado, secretario.

RECEPTORIA DE RENDAS - EDITAL N. 10 — Fianças de despechantes e caixeiros-despechantes. De ordem do sr. diretor desta Receptoria, faço publico que terminará a 15 de janeiro proximo o prazo para renovacao de fianças de despechantes e caixeiros-despechantes, de acordo em o art. 301, cap. IV, do Regulamento da Secretaria da Fazenda.

Secretaria da Receptoria de Rendas, 30 de dezembro de 1933 — Praca H. Maia 3, escrituraria, servindo de secretario.

FALENCIA DE JOAO SALES & CIA. - EDITAL — Dr. Antonio Feitosa Ferreira Ventura, juiz de direito da 1.ª vara desta comarca, na forma da lei, etc. Paz saber aos que este virem, que se acha em cartorio uma declaração retardataria de credito do valor de 725\$800 de Santos Dias & Cia. contra a massa falida de João Sales & Cia, ficando as made e preso de 20 dias para os credores apresentarem as impugnações ou contestações que tenderem. Eu, Frederico Carvalho Costa, escrivão, escrevi. João Pessoa, 4 de janeiro de 1934. (a) Antonio Feitosa Ferreira Ventura, Conforme ao original: dou fé. O escrivão, Frederico Carvalho Costa.

FALENCIA DE JOAO SALES - EDITAL — Dr. Antonio Feitosa Ferreira Ventura, juiz de direito da 1.ª vara desta comarca, na forma da lei, etc. Paz saber aos que este virem, que se acha em cartorio uma declaração retardataria de credito do valor de 741\$500 de George & Cia. Ltda. contra a massa falida de João Sales & Cia., ficando assinado o preso de 20 dias para os credores apresentarem as impugnações ou contestações que tenderem. Eu, Frederico Carvalho Costa, escrivão, escrevi. João Pessoa, 4 de janeiro de 1934. (a) Antonio Feitosa Ferreira Ventura, Conforme ao original: dou fé. O escrivão, Frederico Carvalho Costa.

FALENCIA DE JOAO SALES & CIA. - EDITAL — Dr. Antonio Feitosa Ferreira Ventura, juiz de direito da 1.ª vara desta comarca na forma da lei, etc. Paz saber aos que este virem, que se acha em cartorio uma declaração de credito retardataria do valor de 2.394\$00 de Alexandre Ribeiro & Cia., ficando assinado o preso de 20 dias para os credores apresentarem as impugnações ou contestações que tenderem. Eu, Frederico Carvalho Costa, escrivão, escrevi. João Pessoa, 4 de janeiro de 1934. O escrivão, Frederico Carvalho Costa.

Desolacão

O impudalismo, flagello dos homens do interior, afecta o organismo e a fortuna das suas victimas. Porque o homem enfermo não pode prosperar financeiramente.

PARIQUYNA

combate as febres, sezões ou malheias, e restitue ao homem do campo a saúde necessaria à efficiencia do trabalho.

O unico medicamento que foi discutido na Academia de Medicina

claração de credito retardataria do valor de 1.096\$100 de Adolfo Gonell contra a massa falida de João Sales & Cia., ficando assinado o preso de 20 dias para os credores apresentarem as impugnações ou contestações que tenderem. Eu, Frederico Carvalho Costa, escrivão, escrevi. João Pessoa, 4 de janeiro de 1934. (a) Antonio Feitosa Ferreira Ventura, Conforme ao original: dou fé. O escrivão, Frederico Carvalho Costa.

FALENCIA DE JOAO SALES & CIA. - EDITAL — Dr. Antonio Feitosa Ferreira Ventura, juiz de direito da 1.ª vara desta comarca, na forma da lei, etc. Paz saber aos que este virem, que se acha em cartorio uma declaração retardataria de credito do valor de 908\$300 de Giuseppe Glafim contra a massa falida de João Sales & Cia., ficando assinado o preso de 20 dias para os credores apresentarem as impugnações ou contestações que tenderem. Eu, Frederico Carvalho Costa, escrivão, escrevi. João Pessoa, 4 de janeiro de 1934. (a) Antonio Feitosa Ferreira Ventura, Conforme ao original: dou fé. O escrivão, Frederico Carvalho Costa.

FALENCIA DE JOAO SALES & CIA. - EDITAL — Dr. Antonio Feitosa Ferreira Ventura, juiz de direito desta comarca, na forma da lei, etc. Paz saber aos que este virem, que se acha em cartorio uma declaração de credito do valor de 2.394\$00 de Alexandre Ribeiro & Cia., ficando assinado o preso de 20 dias para os credores apresentarem as impugnações ou contestações que tenderem. Eu, Frederico Carvalho Costa, escrivão, escrevi. João Pessoa, 4 de janeiro de 1934. O escrivão, Frederico Carvalho Costa.

SECRETARIA DA FAZENDA - Comissão de Compras - Concorrência Publica - EDITAL N. 1 — Chamada para abertura do fornecimento de gêneros alimentícios e outros artigos necessários à diversas repartições do Estado durante os meses de fevereiro, março e abril do corrente ano.

Fazemos publico para conhecimento dos que interessar possa, que a Comissão de Compras do Estado, trabalhará até o dia 10 de janeiro corrente, pelas 14 horas, no Palacio das Secretarias, no pavimento onde funciona a Secretaria da Fazenda, propostas para o fornecimento de gêneros alimentícios e outros artigos necessarios às diversas repartições do Estado sob as seguintes condições:

- a) As propostas deverão ser escritas à tinta e assinadas de modo legivel, sem rasuras, emendas ou borrões, contendo preço por unidade, em algarismos e por extenso em duas vias, sendo uma devidamente selada.
- b) Os proponentes deverão juntar provas de quitação de impostos municipais, estadual e federal, no exercicio anterior, bem como de haverem caucionado no Tesouro do Estado, a importância de quinhentos mil réis (500\$000) em dinheiro, para garantir a efetividade da proposta, cuja caução, será levantada após o julgamento definitivo.

MINISTERIO DA FAZENDA - Delegacia fiscal do Tesouro Nacional no Estado da Paraíba - EDITAL DE CONCORRENCIA ADMINISTRATIVA N. 1 — De ordem do sr. Delegado Fiscal e de acordo com as prescriçoes contidas na seção III, capitulo VIII, do Regulamento Geral de Contabilidade Publica faco publico, que se acham abertas, pelo prazo de 15 dias, as propostas para as inscrições para o fornecimento de material permanente de consumo (expediente) e de diversas de passas, durante o exercicio de 1934, de conformidade com as seguintes condições:

- a) As inscrições serão feitas mediante requerimento dirigido ao sr. Delegado Fiscal até ás 14 horas do dia 13 de janeiro proximo vindouro, juntamente com os documentos de idoneidade a que se refere a clausula III e as propostas feitas em uma ou mais folhas de papel em duplicata, formatado almaso, 22x33 sem rasuras, entrelinhas, bordos ou emendas, consignando o preço por unidade, por extenso e em algarismos, do material a proposto, e a declaração de se sujeitar a todas as condições exigidas no presente edital.
- b) Os fôrimentos começarão a ser feitos a partir de 1.º de fevereiro de 1934.
- c) Os encurrentes deverão apresentar os seguintes documentos: a) documentos das estreções fiscaes provando haverem pagos os impostos de industria e profissiao e demais impostos federais, estaduais e municipais, e b) certificado ou outro documento equivalente, de registro da firma individual ou colectiva.
- IV — As propostas serão apresentadas em envoltorio fechado com a declaração exterior do nome do proponente que deverá comparecer ou se representar, legalmente, no ato da abertura e leitura das mesmas que deverão ser assinadas e rubricadas em todas as paginas pelo proponente.
- v — Às 15 horas do dia 13 de janeiro acham abertas terã lugar a abertura de propostas apresentadas, nesta repartição.
- VI — Os documentos de idoneidade, após a abertura das propostas, serão restituidas aos seus respectivos proprietários.
- vii — Uma vez aceita a proposta, não poderá o respectivo fornecedor se recusar ao fornecimento, sob pena de, por sua conta correr o excesso verificado no dito fornecimento.
- viii — Não serão acceptas propostas que não observem e respeitem as condições do presente edital nem que

Desolacão

O impudalismo, flagello dos homens do interior, afecta o organismo e a fortuna das suas victimas. Porque o homem enfermo não pode prosperar financeiramente.

PARIQUYNA

combate as febres, sezões ou malheias, e restitue ao homem do campo a saúde necessaria à efficiencia do trabalho.

O unico medicamento que foi discutido na Academia de Medicina

Faz rostos formosos...

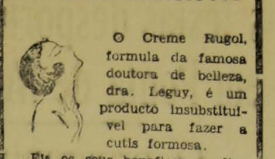

O Creme Rugol, formula da famosa doutora de belleza, dra. Leguy, é um producto in substituível para fazer a cutis formosa.

His os seus benéficos resultados:

- 1.º — Elimina rapidamente as rugas.
- 2.º — Evita que a pelle em qualquer estação do anno, se torne aspera ou secca.
- 3.º — Tonifica os musculos do rosto e fortalece a cutis.
- 4.º — Alivria prontamente qualquer irritação da pelle.
- 5.º — Extingue as sardas, manchas, cravos e pannos, deixando a pelle alva e suave.
- 6.º — Não estimula o crescimento de pellos no rosto e imprime à cutis um tom sadio e loucáo.

O Creme Rugol é insuperavel para massagens faciales e é bom para todas as cutis. É o melhor preparado para applicar-se antes de pôr o pó de arroz.

tinho, litro, sal grosso, litro, quereze-ne em litro e em caixa, vinagre, garrafa, salinha, 1, ovos de galinha, 1, litro francez, 1, ovos de palha de carnauba, cenho, carne de pouco, quilo, macarrao, quilo, banha de porco, quilo, farinha de trigo, quilo, arruda, quilo, fraldas quilo vedura, quilo, azeite do nacional e estrangeiro, quilo, milho, litro, coco, 1, colorao, quilo, doce de goiaba em lata, quilo, foforos, macao, batata inglesa, quilo, queijo de manteiga, quilo, leite de vaca, litro, canela em pó, lata, sabao "Sol Levante", caixa, idem marmorizado, caixa, peito, caixa, Crusuvidina, lata, Sapóleos, 1, vassoura catete n. 3, 1, idem para aparelho sanitario, 1, papel higienico, macao de 1.000 folhas.

João Passoa, 2 de janeiro de 1934.
João Peixoto Pessoa, escrivario.
Vi to: — Chromaeto Cavalcanti, presidente da commisso.

JOAO DA MATTA CIGARROS REGALIA CHIC

É O PREFERIDO PELO POVO PESSOENSE

Os productos da FABRICA COELHO recomendam-se por si mesmos

Endeioço Teleg. COR

D S MELHORES, O MELHOR

CUNHA & CIA. — Maciel Pinhe n. 350

contêm artigos que não constam das relações e nem abatações sobre as propostas mais baratas que forem apresentadas.

IX — Os pagamentos serão efetuados nesta repartiçáo do 13.º ao 27.º dia útil de cada mês.

X — Depois do prazo prefazido (hora) para a abertura e julgamento das propostas, n'huma reclamação será aceita.

XI — Fica a disposiçáo dos interessados, na secretaria desta repartiçáo, os modelos e respectivas relações dos materiais a serem fornecidos.

Secretaria da Delegacia Fiscal na Paraíba, 30 de dezembro de 1933. — Mirvino Feitos, secretario.

EDITAL — MINISTERIO DA EDUCACAO E SAUDE PUBLICA — ESCOLA DE APRENDIZES ARTIFICES DA PARAIBA — Concurso para o cargo de adjunto de professor de desenho. — De ordem do sr. diretor desta Escola, faço publico, que cumprindo determinado telegrama do sr. Inspeitor geral do Ensino Profissional, Tenente do dia onze do mês corrente ate o dia oito de fevereiro proximo vindouro, aexam-se abertas na secretaria desta Escola as inscriçoes do concurso para os lugares de adjuntos do professor de Desenho.

Os candidatos, que podem ser de um sexo e do outro, devem ser maiores de vinte e um anos de idade e menores de cinquenta e dirigidos seus requerimentos devidamente selados ao diretor desta Repartiçáo, juntando as seguintes documentos: a) certidão de idade, ou prova que que a substitua; b) folha corrida extrahida no logar onde reside, dentro do prazo do edital, ou prova de exercicio de emprego na applicaçáo;

c) atestado de capacidade fisica de que não sofram de molestia infecto-contagiosa e não têm qualquer defeito fisico, momento dos orgaos visuais e auditivos que os impossibilite de exercer convenientemente o magisterio, atestado que será passado por dois medicos, cujas assinaturas devem ser reconhecidas por tabelião publico;

d) quaisquer titulos abalizados de sua idoneidade.

Os documentos serão exhibidos em original ou certidão destes devidamente selados, e á falta de qualquer deles importará a exclusão do candidato.

Os exames versarão sobre as seguintes materias: Português, Aritmetica pratica, Geografia geral e especialmente do Estado da Paraíba, Brasil, Geometria pratica, Instrução Moral e Civica, trabalhos manuaes prova pratico-grafica e prova de deoencia.

Os diplomados por Escola Normal, ficam somente sujeitos ás provas pratico-graficas e de deoencia.

Os interessados poderão, todos os dias uteis, das treze ás quinze horas, solicitar informaçoes e esclarecimentos nesta Secretaria.

Escola de Aprendizes Artifices da Paraíba, em 9 de dezembro de 1933. — O escriptorio, Antonio Glicerio Cavalcanti de Albuquerque.

PREFEITURA MUNICIPAL DE JOAO PESSOA

EDITAL N. 24

De ordem do sr. prefeito da capital, faço publico para que chegue ao conhecimento dos interessados, que lhes fica mais prazo de 15 dias para a entrega da publicaçáo do nome de cada contribuinte, para qualquer reclamação do imposto predial das casas situadas na praia de Tambau, deste municipio, conforme se verifica da relação abaixo.

De ordem do sr. prefeito da capital, faço publico para que chegue ao conhecimento dos interessados, que lhes fica mais prazo de 15 dias para a entrega da publicaçáo do nome de cada contribuinte, para qualquer reclamação do imposto predial das casas situadas na praia de Tambau, deste municipio, conforme se verifica da relação abaixo.

Pratiçta Municipal de João Pessoa, 14 de dezembro de 1933. — José de Carvalho, diretor de exp. e Fazenda.

PRACA SANTO ANTONIO

12 dr. Izidro Gomes da Silva, 1005000; 22 Durval Espinola da Silva, 218000; 35 dr. Izidro Gomes da Silva, 375000; 42 João Carlos do Nascimento, 308000; 50 Clementino Ramos do Nascimento, 358000; 66 Severino Carrivo de Mesquita, 605000; s/n Daniel Justino de Araújo, 805000; s/n Roque Falcone, 505000; s/n Ovídio Lopes de Mendonça, 605000; 34 Felicia Maria do Nascimento, 305000.

Bacharel JOSÉ IGNACIO

ADVOCADO

Arcaia Paraíba

BARALHOS — Pelos menores preços, vende a Alfaiataria Modêlo. Avenida Beaupreux Rohan, 114.

CREME DENTAL

Eucalio

A BASE DE EUCALYPTO

Café Moderno

CASA DE 1.º ORDEM — Ponto preferido pela elite pessoense. Grande sortimento de bebidas finas, charutos, cigarros, etc. Restaurante á cargo do competente técnico alemão Rodian Sorensen

AVENIDA DR. JOAO MAURICIO

S/n Cleo Francisco, 725000; s/n Alfredo Dias Pinto, 405000; s/n Pedro Alexandrino, 605000; s/n Benedito Vicente Dália, 105000; 37 Adelaide P. Gonçales, 215000; 51 Euzélio de Medeiros Furtado, 155000; 67 Augusto Toscano, 605000; 73 o mesmo, 215000; 81 Vicente Costa Filho, 1205000; 91 Filhos de Luiz Lianza, 218000; s/n Antonio Mendes Ribeiro, 505000; 115 Severino Moura, 605000; 130 Antonio Mendes Ribeiro, 505000; 115 Severino Moura, 605000; 139 Antonio Mendes Ribeiro, 505000; 165 José Bezerra Reis, 155000; 177 João Amorim, 705000; 187 Domingos Gonçalves Moura, 605000; 190 Raquel Erique da Silva, 225000; 217 Lidia Costa, 655000; s/n Eduardo Cunha, 455000; s/n dr. Alcides Vasconcelos, 305000; s/n Adamantina Neves, 505000; 299 João Evangelista de Gouveia, 555000; 297 Euzélio de Lucena, 215000; 307 Pedro Maria, 705000; s/n Francisco Ribeiro de Mendonça, 515000; 365 Nicolau da Costa, 515000; s/n Maximiano Aureliano Monteiro da Franca Filho, 1005000; s/n o mesmo, 605000; s/n Lelis de Lima Freire, 605000; s/n Antonio Moreira Soares, 215000; 507 G. Peirani & Cia., 605000; s/n viúva Manoel da Barra, 405000; s/n Inacio da Cunha Pedrosa, 215000; 1169 dr. Alfredo Monteiro, 245000; s/n Amaro Machado, 605000; s/n Anibal de Gouveia Moura, 505000; s/n Elizeu Cavalcante, 305000; s/n Amaro Nunes Bezerra Cavalcante, 305000; s/n José de Barros Moreira, 305000; s/n Soter de Araújo (Novo), 305000; s/n Manoel Rodrigues Chaves de Oliveira, 305000; s/n Joaquim Costa, 305000; 1459 Sebastião Cavalcante, 305000;

AVENIDA NOVA

S/n Antonio Cunha, 1005000; s/n Abdalrhah de Oliveira Lima, 305000.

RUA DE DETRAZ

S/n Antonio Romualdo de Oliveira, 405000; s/n Eufrazio Inacio da Silva, 245000; 27 Cicero Guedes, 135500; 147 Antonio, Romualdo de Oliveira, 105500; 117 Nazinha Aranha, 135000.

RUA DO CEMITERIO

II Cassimira de Oliveira, 305000; 74 Manoel Quirino da Anunciacao, 655000; 89 Luiza Marques da Silva, 785000; s/n Maximiano Aureliano Monteiro da Franca Filho, 605000; s/n Maria Amélia Barbosa do E. Santo, 65000.

RUA DO RIO

S/n Francisco de Assunção, 98000.

RUA BOM JARDIM

N. 128 José Lopes, 255000; 216 Pe. Fr. Frei de Araújo, 305000.

Secção Livre

The Great Western Of Brasil Railway Company Limited

AVISO AO PUBLICO

Reduçáo de tarifa — Algodão em caroço

A partir do dia 10 de janeiro de 1934, e de acôrdo com o que lhe é facultado pela clausula 41 do seu contrato de arrendamento, esta Companhia adota, a seguinte tarifa especial:

Algodão em caroço — Quando despachado em qualquer ponto destinado a beneficiamento nas prensas de algodão servidas pelas estações da rede, passará a ser taxado pela seguinte tarifa composta:

Até 100 quilômetros B. P. 37 (\$280 por tonelada — quilometro).

De 101 quilômetros a 200 B. P. 25 (\$160 por tonelada — quilometro).

De 201 em diante B. P. 22 (\$130 por tonelada — quilometro).

Recife, 2 de janeiro de 1934.
ARLINDO LUZ, superintendente.

CABELLOS BRANCOS?

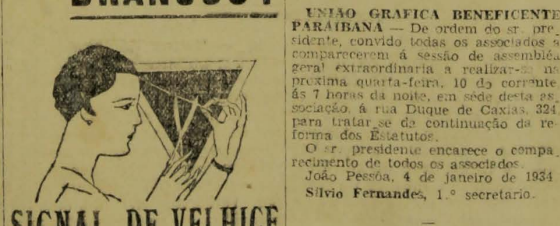

SIGNAL DE VELHICE

A Loção Brillante faz voltar a cor natural primitiva (castanha, louca, loira ou negra) em pouco tempo. Não é tinte. Não mancha e não suja. O seu uso é limpo, facil e agradável.

A Loção Brillante é uma formula científica do grande botanico Dr. Grourd, cujo segredo custou 200 contos de réis.

A Loção Brillante extingue as caspas, as affeições parasitarias do cabelo, assim como, combate a calvície. Foi aprovada pelo Departamento Nacional da Saúde Publica, e é recomendada pelos principais Institutos de Higiene do estrangeiro.

EIS UM PROCESSO MAIS RAPIDO PARA LIMPAR E BRANQUEAR OS DENTES

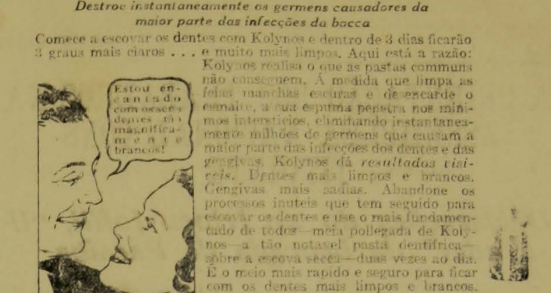

Destroe instantaneamente os germes causadores da maior parte das infecções da bocca

Comeece a escovar os dentes com Kolyons e dentro de 3 dias ficarão 3 graus mais claros ... e muito mais limpos. Aqui está a razão: Kolyons realisa o que as pastas comuns não conseguem. A medida que limpa as folhas dentais, escova e desce de o enamel, a sua acção penetra nos mínimos interstícios, eliminando e destruindo milhões de germes que causam a maior parte das infecções dos dentes e das gengivas. Kolyons dá resultados visíveis. Dentes mais limpos e brancos. Gengivas mais saudas. Abandone os processos lentos que tem seguido para escovar os dentes e use o mais fundamentado de todos — metá polpeada de Kolyons — a tão notavel pasta dentifrica — sobre a escova secei — duas vezes ao dia. É o meio mais rapido e seguro para ficar com os dentes mais limpos e brancos. Experimente.

"BOEMIOS BRASILEIROS" — A diretoria deste salão, convidou todos os socios para a sessão de Assembléa Geral no proximo dia 8, ás 20 horas, á Rua Duque de Caxias 511.

Nessa sessão será eleita a nova diretoria que regerá os destinos do Club no corrente ano. Serão tratados assumto carnalescos que certamente interessarão a socios.

AO PUBLICO — Francisco Nunes, auxiliar caeista da 3.ª Distrito de Inspectoria Federal de Obras Contra as Secas, filho legitimo de André Nunes da Silva, declara a quem interessar possa, que para fins de direito passa a se chamar Francisco Nunes Neto em vez de Francisco Nunes Neto e a presente fez uso, em virtude de estarem outros de igual nome, tambem assistidos do estudio distico.

João Pessoa, 30 de dezembro de 1933. — Francisco Nunes, Neto.

As pessoas que tossem

As pessoas que se resfriam e se constipam facilmente; as que sentem a tosse e a humidade; as que por uma ligeira mudanca de tempo ficam logo com a voz rouca e a garganta inflamada; as que sofram de uma velha bronchite; os asmaticos; e finalmente as creanças que são acometidas de coqueluche, poderão ter a certeza de que o seu remedio é Xarope São João. É um producto scientifico apresentado sobre a forma de um saboroso xarope. É o unico que não ataca o estomago nem os rins. Age como tônico calmante e faz expectorar sem tossir. Evita as affeições do peito e da garganta. Facilita a respiração, tornando-a mais ampla; limpa e fortalece os bronchios, evitando as inflamações e impedindo aos pulmões a invasão de perigosos microbios.

As pessoas que se resfriam e se constipam facilmente; as que sentem a tosse e a humidade; as que por uma ligeira mudanca de tempo ficam logo com a voz rouca e a garganta inflamada; as que sofram de uma velha bronchite; os asmaticos; e finalmente as creanças que são acometidas de coqueluche, poderão ter a certeza de que o seu remedio é Xarope São João para curar tosse, bronchites, asma, gripe, coqueluche, estardalhaço, constipações e todas as doenças do peito.

PRISÃO DE VENTRE ANTIGA E REBELDE...

Do illustre clinico fluminense, dr. Lauro Batista, recebeu o LABORATORIO CLINICO SILVA ARAUJO uma carta, de onde se destacam os seguintes trechos:

"Devo sobretudo exaltar o valor das pilulas drageadas de CASCAROBIL, e para melhor attestar esta verdade, junto a carta de uma cliente, professora e pessoa de grande conceito em nosso municipio, referente ao conceito que faz das pilulas drageadas do CASCAROBIL."

Com a devida venia reproduziremos alguns trechos interessantes da carta mencionada:

"... Quando comeecei a usar as pilulas, tinha pouca ou nenhuma esperança de melhora, visto que sofria dos indistines há 26 anos, tinha-me tratado rigorosamente com varios medicos e até especialistas, sem nunca obter melhora alguma, a não ser com a dieta rigorosa que eles recomendavam. Agora, porém, só com um vidro das milagrosas pilulas de CASCAROBIL, posso comer feijão, farinha, pão fresco, etc, sem sentir as coelias horribes que sentia, infelizmente, após ás refeições, a que os medicos diagnosticavam "colite" ... e quando digo que tinha pouca fé no remedio, não era por falta de confiança no medico, mas por ser já muito antigo o incomodo e eu acreditava que só com uma operação seria aliviada. Desculpe-me, pois, a franqueza".

CASCAROBIL

(Pilulas Drageadas)

LAXATIVO EFICAZ NA PRISÃO DE VENTRE HABITUAL, COLITES E COLECISTITES

Produto do Laboratorio Clinico Silva Araújo

A VENDA EM QUALQUER FARMACIA OU DROGARIA

AQUINO & FILHO

RUA DUQUE DE CAXIAS

Café Moderno

CASA DE 1.º ORDEM — Ponto preferido pela elite pessoense. Grande sortimento de bebidas finas, charutos, cigarros, etc. Restaurante á cargo do competente técnico alemão Rodian Sorensen

As estradas de rodagem na Paraíba

(Comunicação ao 5.º Congresso Nacional de Estradas de Rodagem) (*)

Italo Jefilli Pereira da Costa, engenheiro civil — diretor da Repartição de Agricultura e Obras Publicas da Paraíba e delegado deste Estado ao Congresso.

I

ORIENTAÇÃO GERAL E REALIZAÇÕES DAS ANTERIORES ADMINISTRAÇÕES ESTADUAIS DESDE A PRESIDÊNCIA JOÃO PESSOA

Entre os Estados da União, a Paraíba ocupa um lugar de destaque pelo seu sistema rodoviário, que constitue hoje um elemento dos mais decisivos do seu progresso economico e social.

Com o incremento que vem tomando as Obras Contra as Secas, os trabalhos de estradas não serão tiveram um desen-

em construção	62m.442
Cercas construídas	12m.340
Área roçada	73.000m2
destacada	11.500m2
Um boeiro simples de	1.00 x 0.50
	0.30 x 0.30
dreno com tubos de 0.20 de diametro	
Calçada para um boeiro triplo com 8.10 x 6.00 x 0.10	
Relocação de 12km.340.	

II

A QUESTAO DO FINANCIAMENTO

Vem sendo objeto de estudos por parte da administração publica a questão do financiamento dos trabalhos rodoviarios. Pelo decreto n.º 65, de 23 de fevereiro de 1931, foi criada pelo Governo do Estado a "taxa de viação" represen-

estração, pontes e pontilhões	633.9345200
Idem, 1929-1930 (11 meses, incluindo o exercício de 1930)	1.332.6645400
Arrecadação da "taxa de viação" em 1931	247.1035800
Idem, em 1932	252.2055800

Nas seções incluídas no relatório de arrecadação do "Imposto de Rodagem" para um exercício de prestação de serviços publicos, encontra-se por esse imposto paga um autômato de passageiros 1930 por 20 quilômetros de viação e pagando-se por este com taxa de gasolina a distância de 20 quilômetros para-se fazer cerca de 1000 por mesmo período, o que mostra evidentemente a redução feita.

Nos 14 meses de 1929-30 a renda de estradas cresceu por intermédio das contribuições de rodagem de 333.344.479, tendo havido ainda um crédito suplementar de 500.000.000.

Posteriormente no decreto n.º 65, de 23 de fevereiro de 1931, o Governo do Estado resolveu não cobrar a taxa de 5050 por litro de combustível e base de álcool.

Assim a renda da "taxa de viação" por este ano multiplicou-se de 1000 para 10000 e como de já ter sido arrecadada pela Repartição de Capital, não houve mais de setembro a importância de 333.344.479, não podendo ainda o bem desenvolvimento que devem ter os serviços rodoviarios do Estado.

Na mesma sessão de 1931, que teve continuidade de fazer ao Governo em 23 de fevereiro o mesmo expoz a situação rodoviaria e quanto ao problema de estradas a permanência da redução de impostos comentei no decreto n.º 65. Admitido a continuidade do critério de se fazer o custeio dos trabalhos rodoviarios mediante taxas especiais, o que é natural, sobre as seguintes medidas: a) aumento do imposto sobre o litro de gasolina e o galão de álcool; b) tributação sobre os terrenos marginaes das estradas.

O aumento para 100 réis de atual taxa de 100 réis por litro de combustível corresponde a um pagamento de cerca de 15% do preço atual do litro de gasolina e não representa nenhuma extensão principalmente quando se consideram as taxas que vigoravam outrora. Nos Estados Unidos a taxa sobre o combustível da contribuição para o fundo rodoviario dos diversos Estados da União, feita em 1910 de uma média de 15% do preço da venda da gasolina, correspondendo a 2.48 centavos por galão de 4 litros (Fazio Purcelli citado por Soares de Matos "O Problema das estradas de rodagem" — pag. 45 Belo Horizonte — 1922).

Justificando a taxa sobre a gasolina citei a demonstração feita em 1923 durante a Convenção anual da "American Road Builders Association" por William H. Connell, chefe do serviço de estradas da Pensilvânia. Cerca de 5.175.000 dólares se haviam comprometido no custo de operação dos autômatos em consequência de se haverem construído naquele Estado desde 1911, 4.500 milhas de pavimentos de tipos superiores. Segundo de base a esse cálculo as experiências feitas com os diferentes veículos automoveis, as quais demonstraram:

- a) E' 25% mais caro o tráfego em estradas de terra do que nas encasilhadas ou macadêmicas.
- b) E' 11.4% mais caro o tráfego em estradas encasilhadas ou macadêmicas do que nas estradas asfaltadas ou concretadas.

A taxa sobre a gasolina foi criada em 1918 nos Estados Unidos tendo sido sugerida pelo Presidente Wilson em 1915. E' hoje aplicada em diversos países. O professor Bateman, da Universidade de Louisiana, assim se refere a essa taxa, achando-a uma das maneiras mais justas de tributação (Financing Highway Improvements): "The fuel tax is one of the most equitable forms of vehicle taxation in that it requires the vehicle owner to contribute toward the cost of highway improvement in proportion to the amount of use obtained from the highway".

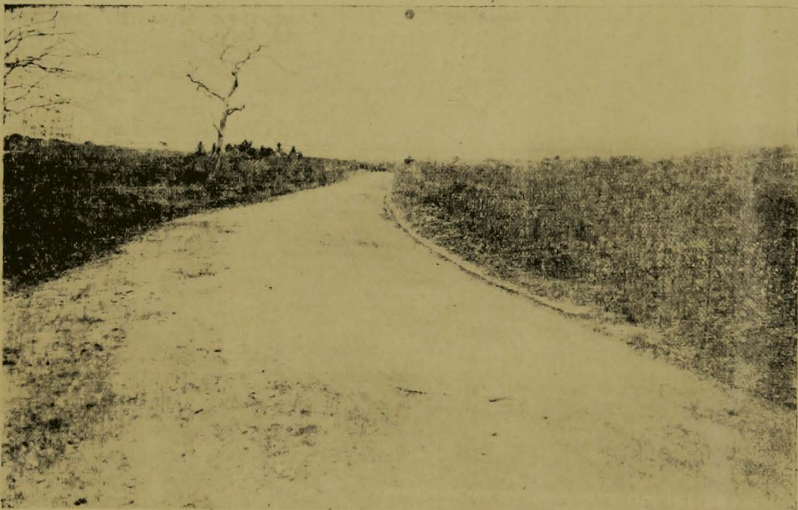

R. A. O. P. — ESTRADA SAFE'-MAMANGUAPE — Reconstrução do trecho entre Una e Jaguarema.

volvimento notável estando em bom andamento um plano geral constante de uma estrada tronco (Recife-Portaleza) e de estradas subsidias.

Articulando o sistema de comunicações da Paraíba, a estrada tronco estadual parte de Cabedelo, porto de mar, e passa em João Pessoa, Santa Rita, Espírito Santo, Sapé, Assaí, Mulungu, Alagoinhas, Alegria Grande, Alagoas Nova, Campina Grande, onde encontra a estrada rodoviaria interestadual Recife-Portaleza, confundindo-se com ela até o limite com o Ceará), Soledade, Patos, Pombal, Souza e Cajazeiras, numa extensão total de 532 quilômetros, de Cabedelo às divisas com o Ceará.

O maior esforço do Estado no sentido de construção rodoviaria data do governo do Presidente João Pessoa quando, além de varias restaurações de estradas, antigas e outros trabalhos de menor importância, foram abertas as estradas de Sta. Rita a Catoró e de Inga a Campina Grande e realizados melhoramentos no velho caminho de João Pessoa a Goiânia, o primeiro e o ultimo trabalhos tendo como objetivo principal facilitar as comunicações com a cidade do Recife.

Ainda me restou ser citada como iniciativa do mesmo governo e aviação Epitácio Pessoa, que terá uma extensão de 4.800 com 30 metros de largura rampa máxima de 6% já estando pronto o monumento de terra num comprimento de 2km. 600; interrompida a sua construção desde 1930 o atual governo reiniciou os trabalhos em maio deste ano, estando em andamento o aterro de varzea do Jaguarém e a abertura de um corte de cerca de 30.000 metros cubicos, na margem esquerda do rio. Essa via de comunicação ligará a capital do Estado com a praia de Tambá, conhecida estância balnearia.

Foram também construídas na presidência João Pessoa as pontes da Batalha, de Mulungu e de Gurinhem, de concreto armado, obras darte de capital importancia nas comunicações com o interior, além de diversos pontilhões.

A ponte da Batalha apresenta um vão total de 83 x 29, dividido em quatro vãos parciais, sendo 60 e laterais de 26 metros e dois laterais de 18 x 10 — Largura de 5 m. 90.

A ponte de Mulungu tem um vão total de 61 m.50, com três vãos parciais, sendo um central, com 24 metros e dois laterais com 18 m. 50 cada um. — Largura de 5 m. 60.

A ponte de Gurinhem apresenta um só vão de 21 metros. — Largura de 5 metros.

Na administração do interventor Antenor Navarro foi construída uma estrada carrocavel ligando a capital a praia de Lucena, iniciada a abertura da estrada de Mamanguape (via Alagamar), e construídas, no alto sertão, os caminhos e carrocaveis de São José de Piranhas a Bonito e a Planço e desta vila a Princesa.

A atenção da administração estadual se aplica ultimamente nos trabalhos de melhoramentos, restauração e consolidação das estradas de rodagem, serviço de grande importancia para o sistema de comunicações do Estado e que sobreleva mesmo ao da abertura de novas estradas, dadas as pequenas possibilidades do Tesouro e a necessidade de adaptar as possibilidades existentes ao tráfego pesado. Não obstante, o governo dovian iniciou, em abril de 1932, a construção da estrada Paraíba a Teixeira, obra de volta, em terreno montanhosa. Em de Patos a Teixeira, obra de volta, em terreno montanhosa. Em de junho do mesmo ano foi a estrada incorporada ao plano da Inspeção Federal de Obras Contra as Secas, tendo até então sido realizados os seguintes trabalhos:

Caminhos de serviço	17km.000
Estrada construída	3km.511

(1) Tomando conhecimento do presente trabalho, o Congresso resolveu incluí-lo nos "seus Anais" a serem publicados em breve!

tra pelos impostos de \$100 por litro de gasolina ou de galão de álcool e \$500 por litro de combustível a base de álcool. Anteriormente o fundo de custeio rodoviario era constituído pela contribuição de 1932 das receitas municipais e pela taxa de 25% do adicional de 20% do imposto de exportação, sendo ainda cobrado em algumas estradas, mediante concessão do governo, um imposto de barragem ou de pedagio sobre os veículos em tráfego. Além dessas tributações os serviços das estradas muito aproveitaram ainda na Presidência João Pessoa, de créditos especiais abertos com o fim de identificá-los. O mesmo decreto n.º 65, já citado, extinguiu todos os impostos até então em vigor, substituindo-os pela "taxa de viação".

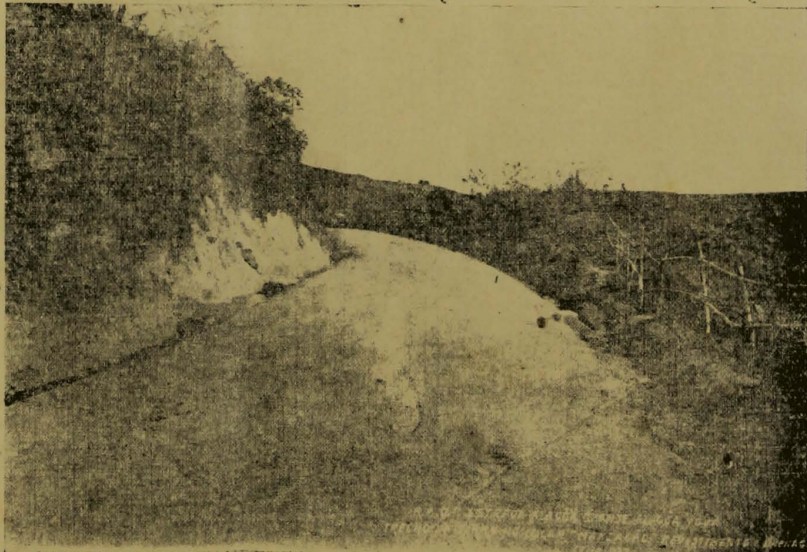

R. A. O. P. — ESTRADA ALAGOA GRANDE-ALAGOA NOVA — Trabalho de revestimento e drenagem no trecho da serra.

O fundo rodoviario sofreu com a extinção dos antigos impostos, uma redução que vem dificultando os trabalhos publicos, sendo pensamento do atual Governo a criação de novas taxas que permitam desenvolver com eficiencia o melhoramento do nosso sistema de comunicações. Para que se tenha uma ideia da diminuição das verbas disponíveis para os trabalhos das rodovias do Estado, reproduzo um quadro organizado com informações colhidas no Tesouro:

Verba disponível no exercício 1928-1929 para os serviços de estradas (construção, con-

Desde 1927 que o Estado de Pernambuco tem como contribuição para o fundo rodoviario a taxa sobre a gasolina (Lei n.º 1873, de 29 de agosto). O Governo do Estado do Espírito Santo, com a lei n.º 1698, de 31 de dezembro de 1928, também criou a taxa sobre o consumo da gasolina. De modo identico procedeu o Estado de São Paulo (decreto n.º 4843, de 21 de janeiro de 1931) adotando o imposto de 100 réis por litro de gasolina cuja applicação foi pouco depois (decreto n.º 4988, de 6 de fevereiro de 1931) desviada para os serviços policiais e de assistência sanitaria. Advogando a arrecadação do imposto sobre a gasolina para o fundo rodoviario assim se manifes-

ta a Diretoria de Estradas de Rodagem em seu memorial de 3 de julho deste ano, dirigido ao Interverno Federal em São Paulo: "Parece de toda razão que deve ser aplicada nos seus verdadeiros fins essa taxa, diretamente ligada ás rodovias, como função da circulação dos veículos e obtida em virtude da existência das mesmas rodovias".

Propõe-se a criação de um imposto sobre as propriedades situadas à margem das estradas é oportuno referir o exemplo de vários países, inclusive o Brasil.

Na Argentina (Provincia de Buenos Aires), consideram-se para os fins da tributação três zonas paralelas, com 166m66 de largura cada uma, de um lado e outro da estrada, com percentagens decrescentes de 0,3%, 0,6% e 0,4%, respectivamente, sobre a valorização das terras.

Na Provincia de Santa Fé as três zonas medem de largura 2000, 3000 e 5000 metros, respectivamente.

Em outras provincias da Argentina as propriedades marginaes foram divididas em quatro zonas: a primeira de 300 metros de largura; a segunda, de 700 metros; a terceira e a quarta com 1000 metros cada uma, variando a taxaçã de 1% a 0,5% do valor das terras.

No Uruguai, todo serviço de macadamisaçã nas estradas é antecipado pelo recolhimento ao Tesouro, por parte dos proprietarios interessados, de uma terça parte das despesas orçadas.

No Brasil, Soares de Mattos fazendo sugestões sobre um

Sou francamente pelos pequenos contratos em que sejam interessados proprietarios do interior, residentes o mais proximo possivel do local dos serviços, podendo mesmo ser especificado nas escrituras o emprestimo de ferramenta do Estado, cobrando-se uma certa percentagem pela sua usura, ficando de todo pagamento uma caução garantidora do cumprimento do contrato e da restituçã do material emprestado. Os pequenos contratos (oscilando em torno de 30 quilômetros) têm ainda a vantagem de despertar entre os contratantes a emulaçã no trabalho e orientar a fiscalizaçã na apreciaçã comparativa do serviço".

Os trabalhos que o Estado realiza presentemente têm por objetivo principal a restauraçã de antigas estradas da zona oriental (Brejo, Itoral e Caatinga) e a consolidaçã de outras, adaptando-as ao intenso trafego entre a capital e o planalto da Borborema, permitindo o facil acesso à cidade de Campina Grande e ás estradas recentemente abertas no sertão pela Inspetoria Federal de Obras Contra as Secas. E' intenção dos trabalhos, igualmente, tornar tão rápida e facil quanto possivel a comunicação rodoviaria dos demais centros de produçã e de comercio num raio de pelo menos 200 quilômetros da capital, melhorando o traçado e as condições técnicas de revestimento de alguns trechos, hoje inteiramente improprios ao trafego pesado, e construindo obras darte. Como exemplo convem citar o trecho João Pessoa-Santa Rita (9 quilômetros), no tronco rodoviario que da capital demanda o

so ao planalto), com varios melhoramentos, inclusive alargamento de mais um metro o novo revestimento.

b) Melhoramento na estrada carroçavel de Jacú a Cuité (Piau), numa extensã de 17 quilômetros e numerosos outros trabalhos de menor importancia.

Como resultado mais expressivo do serviço realizado é oportuno mencionar a notavel reduçã que se vem verificando no tempo de percurso entre a capital e diversas localidades do interior. Assim, viajem para Mamanguape está seguramente reduzida de uma hora. De João Pessoa à Campina Grande, por Itabaiana, economia de hora e mais; por Alagoá Nova, uma hora de reduçã no tempo do percurso.

Um fato que também é justo atribuir ao melhoramento das estradas é o crescente trafego de ônibus (as populares "sôpas") entre a capital e as principais localidades do interior. Achar-se atualmente em exploraçã diaria as seguintes linhas de ônibus: João Pessoa-Cabedelo, João Pessoa-Santa Rita, João Pessoa-Campina Grande (via Sapé—Alagoá Grande—Areia)—Alagoá Nova—Esperança e via Pilar—Itabaiana—Itaúba, João Pessoa—Rio Tinto, João Pessoa—Sapé, João Pessoa—Bananeiras, João Pessoa—Itabaiana. De Campina Grande, partem duas e três vezes por semana ônibus para os principais municipios do sertão, atingindo Alagoá do Monte, Rio e Princesa, na fronteira com Pernambuco e Cajazeiras, e J. do extremo oeste do Estado, no limite com o Ceará. Ainda há, diariamente, o serviço de ônibus entre João Pessoa e o Recife. E' evidente a preferênça das passagens pelo transporte nas "sôpas", onde o preço é bastante reduzido, em comparaçã com o da estrada de ferro e a viajem é muito mais rápida, principalmente no verão. Aliás, este ano, nos meses de chuva o serviço de ônibus não foi interrompido no brejo e no Itoral como acontecia em anos anteriores, o que é mais uma demonstraçã da cuidado da administração publica pelas nossas rodovias.

A via ferrea muito vem sentindo a concorrência do ônibus e do auto-caminhão e uma grande reduçã das suas tarifas, ultimamente, é bastante expressiva.

Na capital acaba de ser construía a estrada de acesso ao Instituto Serico do Estado, numa extensã de 2 quilômetros, inclusive caminhos de serviço entre as diversas dependênças do Instituto. Foi realizado completo trabalho de drenagem com a construçã de cinco boeiros e a abertura de valetas de proteçã.

Estão em construçã na estrada do Guarubira a Piripituba dois pontilhões de concreto armado com 2 metrs de vão, cada um. Ainda este ano será construído um pontilhão com quatro metros de vão entre Mamanguape e Rio Tinto.

Sendo proximo a conclusã das obras complementares do porto de Cabedelo, é presentemente objeto de estudo a modificação de parte do traçado e da faixa de rolamento da estrada que comunica a capital com aquela vila, a fim de permitir o trafego pesado de veículos decorrente da exploraçã comercial do porto.

Ainda este ano o governo do Estado iniciará a construçã do ponte de "ilha" Indio Pêlegbe, ligando a capital com o povoado desta nome importante bairro onde habita densa populaçã proletaria. Na elaboraçã do projeto teve-se em vista um desenh. de realizaçã economica, que atenda francamente ás necessidades da povoaçã e muito contribuir para o seu desenvolvimento. Será construía uma ponte com longarinas de ferro em duplo T, com 40 metros de vão total, dividido em três parcelas de 5 metros entre esteios de madeira convenientemente contraventadas. Terá 410 de largura, com 275 de faixa de rolamento, 1 metro de passelo em um mesmo lado, guarda rodas etc. Transversinas, laítre e guarda corpos de madeira, monturas com pavimento de esteiras, pranchas de concreto armado e escomento de alvenaria, tudo apresentando um conjunto simples e elegante.

Com o objetivo de atender convenientemente ás necessidades dos trabalhos rodoviaros, limitando tanto quanto possível as despesas e afim de obter o máximo rendimento da obra que lhe é confiada, a Repartiçã de Obras Pùblicas, por intermédio de suas oficinas, vem providendo os serviços com material de fabricaçã propria, tais como tubos de concreto armado para boeiros, carrinhos de mão de ferro, galeotas, etc., conseguindo o melhor resultado. Assim, um tubo de concreto armado com 1 metro de comprimento e 0,240 de diametro interno é fabricado por 205000; um carrinho de mão de ferro los tem saindo por 408000.

O trabalho nas estradas é efetuado por turmas de 20 homens, no maximo, cada uma dirigida por um feitor, ficando as turmas de um determinado trecho subordinadas a um feitor geral. Os feitores gerais ou encarregados atendem a um encarregado geral que controla a parte administrativa e faz a distribuçã técnica do serviço de acordo com as prescriçães da

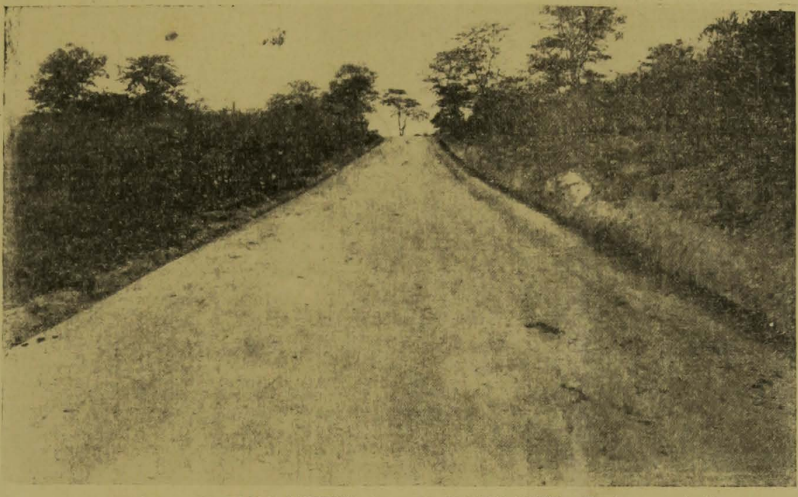

R. A. O. P. — ESTRADA CAMPINA GRANDE-ALAGOÁ NOVA — Trecho reconstruído.

plano de custeio dos trabalhos rodoviaros em Minas Geraes, propõe: "Quatro faixas paralelas de terreno de cada lado da estrada, com a largura de um quilometro cada uma, às quais se applicarã as taxas de 1% para a primeira, 0,8% para a segunda, 0,6% para a terceira e 0,4% para a quarta, sobre a valorizaçã do terreno. Admitindo 5400 quilômetros de estradas estaduais em trafego e a média minima da valorizaçã dos terrenos marginaes em 2005000 por alqueire, escala uma renda anual de 1.249.584\$000.

A lei n.º 2187, de 30 de dezembro de 1926, do Estado de São Paulo, estabeleceu, no seu art. 7.º, taxas e impostos de valorizaçã sobre propriedades situadas dentro de uma faixa de 20kms. paralela ao eixo das estradas.

Apezar das deficiências natuais num país onde o cadastro é, na verdade, inexistente, o imposto sobre os terrenos marginaes pôde dar resultados apreciaveis, sendo posto em pratica de maneira simples, convindo adotar sómente uma faixa, de uma só largura de um lado e outro da estrada, ou mesmo a taxaçã por metro linear de terreno à margem de rodovia. Aliás, a applicaçã de impostos sobre os terrenos marginaes no sertão da Paraíba é de resultado duvidoso devido ao reduzido valor das terras, agravado ainda pela oscilaçã decorrente das secas periodicas. Contudo é certo que o maior desenvolvimento dos trabalhos rodoviaros do Estado terá que se fazer sentir nas terras proximas do Itoral (brejo, caatinga e Itoral), onde a natureza do terreno e o regime de chuvas implicam em cuidados especiais e onde o valor da propriedade é menos instavel e mais facil será o controle fiscal da taxa rodoviaria.

O imposto sobre as propriedades proximas ás estradas poderá ser substituído, uma vez adotado o imposto territorial em todo o Estado, por uma percentagem da arrecadaçã total.

Além das fontes de renda, semina especificadas, poderão revertir ainda para a constituçã do fundo rodoviario, a exemplo de alguns países e Estado da União, outras contribuiçães: taxa sobre a circulaçã de veículos, taxa sobre a venda de automóveis, percentagem sobre a scelta ordinaria, etc. Dada a pequena capacidade tributaria da populaçã do Estado, entretanto, acho que sómente os dois impostos, sobre o combustivel e os recessoes e sobre os terrenos marginaes, alcançando diretamente os mais beneficiados com as estradas, conseguirão melhorar a situação de modo apreciavel, pelo menos no tocante à conservação, consolidaçã e melhoramento no traçado das estradas existentes.

O "imposto de porteira" ou de "barreira", que corresponde à "taxa sobre o viajante" (tax upon the traveler), dos americanos, não deu, quando applicado no Estado o resultado que dele se esperava, nenhum beneficio compensador tendo ficando para as estradas. Aliás, é oportuno transcrever as palavras de João Luderitz, Anais do Quarto Congresso Nacional de estradas de rodagem, pag. 253, baseadas no trabalho de Ira O. Baker "Roads and Pvements": "Modernamente, o sistema de barreiras e pedágio é considerado imprudente e nocivo, tanto por motivos economicos como politicos; tem sido abolido em toda a parte".

III REALIZAÇÕES E PROJETOS DA ATUAL ADMINISTRAÇÃO DO ESTADO

Ao assumir a direção das Obras Pùblicas do Estado, em 1932, constatei que alguns contratos existentes para a conservação de estradas apresentavam inconvenientes, não cumprindo os respectivos contratantes com as obrigaçães neles especificadas. Em exposição de 26 de setembro daquele ano representei ao Governo sobre o assunto, sugerindo a rescisão dos contratos, medida que logo depois foi tornada efetiva. De então para cá, todos os trabalhos vêm sendo conduzidos administrativamente.

Sómente um dos contratantes tinha ao seu cargo a conservação de 282 quilômetros de rodovias. Mostrando os inconvenientes da concessã de um trecho muito longo a um só contratante, lembrava ao Governo adotar o sistema de pequenos contratos, escrevendo: "De resto, sou de opinião que não se deve entregar a um só contratante estradas muito extensas. Tal critério, além de sobrecarregar o contratante, que muitas vezes não dispõe de capital para as despesas de primeira estabelecimento, permite-lhe as habituais evasivas alegando a realizaçã em certos trechos de serviços de natureza precaria enquanto grande parte dos caminhos que lhe cabem conservar jaz abandonada, de todo restituendo detrimento dos mais reais interesses do Estado. E' preciso levar em conta também a crescente dificuldade de fiscalizaçã proveniente ainda do mesmo critério, exigindo o maior cuidado na seleção do corpo de fiscaes e, consequentemente, mais preocupaçã para a administraçã. Aliás, aqui mesmo, na Paraíba, já se tem a experiencia do fracasso de grandes contratos para a conservação de estradas.

interior, no qual trafegam diariamente, em média, 500 veículos, segundo demonstra estatística feita no primeiro semestre deste ano, ultrapassando assim o limite de 300 veículos por dia, maximo admissivel para as estradas de terra.

Com o objetivo exposto, pôde-se citar como principal trabalho realizado este ano:

a) o novo revestimento da estrada João Pessoa-Santa Rita-Espirito Santo-Cobé (tronco rodoviario), onde foi em, pregado pedreguim numa extensã de 15 quilômetros, sendo os 12 quilômetros restantes revestidos com picarra construído-se um boeiro de concreto armado entre João Pessoa e Santa Rita.

b) Restauraçã da estrada Sapé-Mamanguape, numa extensã de 37 quilômetros, empregando-se material silico argiloso em toda extensã.

c) Restauraçã da estrada de Cobé a Itabaiana, numa extensã de 39 quilômetros, estando em andamento os respectivos trabalhos com o emprego de material adequado.

d) Novo revestimento de picarra numa extensã de



R. A. O. P. — ESTRADA JOÃO PESSOA-SANTA RITA — Trabalhos de revestimentos executados.

quilômetros na estrada de Santa Rita a Oratorio e melhoramentos gerais na rodovia, inclusive a construçã de três boeiros de concreto armado e a abertura de valetas de proteçã.

e) Restauraçã da estrada de Itabaiana a Campina Grande numa extensã de 72 quilômetros.

f) Trabalhos de consolidaçã na estrada de Alagoá Grande a Alagoá Nova (28 quilômetros), inclusive o ramal de Areia (trecho de serpa, acesso à chapada da Borborema), onde uma extensã de sete quilômetros teve revestimento inteiramente novo, de material silico argiloso, sendo construídos um pontilhão (3 metros de vão) e cinco boeiros.

g) Alargamento e revestimento de seis quilômetros na estrada Campina Grande—Alagoá Nova.

h) Melhoramentos na estrada carroçavel de Esperança à Cortá Dêdo (ponto de encontro com a estrada tronco do sertão), via Picosins, inclusive corte em pedra para alargamento, prosseguindo os trabalhos.

i) Melhoramentos na estrada de Alagoinha a Piripituba, via Guarabira (25 quilômetros), inclusive a construçã de um pontilhão entre Alagoinha e Cuité e três boeiros, sendo revestidas com cascalho todas as ladeiras existentes, outrora intransitaveis no inverno.

j) Reconstruçã da estrada de Tacima a Araruna (aces-

Diretoria de Obras Pùblicas e da seccão técnica da Repartição. Vimos aproveitando o trabalho mecanico de aparelhos adequados ao serviço rodoviario, principalmente planinas, com tractor "Cat-pillar" ou tração animal. Na tração mecanica sempre se procura atender criteriosamente à sua oportunidade, não esquecendo as circunstancias locais, numa região onde a mão de obra é de preço reduzido e o combustivel é caro, em contraste com os países de procedência de tais maquinas, em que a um combustivel de preço baixo corresponde um valor de mão de obra muito mais alto que o nosso.

Segue-se um quadro contendo a distribuçã das despesas feitas pelo Estado com as diversas estradas (inclusive obras darte), de 1.º de janeiro a 30 de setembro deste ano:

Avenida Edificaçã Pessoa	18.985\$100
Estrada de acesso ao Instituto Serico	11.516\$100
João Pessoa-Cabedelo	9.994\$400
Santa Rita—Santa Rita	14.100\$700
— " — " — Espirito Santo	21.807\$200
Cobé-Pilar-Itabaiana	24.906\$900
Campina Grande-Ingá-Itabaiana	26.000\$000
Alagoã—Alagoá Grande—Areia—Alagoã Nova—Campina Grande	46.450\$000

Alagoinha - Cutité - Guarabira - Piripituba-Belem	7.500\$000
Sapé-Mamanguapé-Rio Tinto	26.000\$000
Cobé-Mulungu-Alagoinha	16.000\$000
Belem-Lagoa do Curimatá-Tacimbu	11.000\$000
Assunção-Cocimba de Dentro	5.000\$000
Cobé-Espirito Santo	4.000\$000
Cuité-Bananellas (serra de) Jacu	7.600\$000
Esperança-Corta Dêco (via Poelhos)	4.798\$000
Piancó-Princesa	2.000\$000
Ponte de "Ilha" Indio Piragibe (estudos, aquisição de material, montagem do bate-estacas e vigilância)	5.097\$900
de Sanhaú (reparos gerais e pintura)	3.818\$900
de Gurinhem (reconstrução de uma sala e cais de proteção)	8.351\$300
Serviços gerais (administração, confecção e concreto de carros de mão e galochas, con-	304.879\$600

geral de Obras Contra as Secas, se subordinam às seguintes instruções gerais:

Curvas com o raio mínimo de 50 metros.

Os "PC" nas entradas e saídas das pontes devem distar de 40 metros, pelo menos, dos respectivos encontros.

A declividade é de 8% em terreno comum e, excepcionalmente, de 12% em serra.

As rampas e contratampas são conjugadas por uma curva de pequena flexa.

Super-elevação nas curvas.

As plataformas das estardas tronco têm 6 metros de largar util, quer nos cortes, quer nos aterros.

No caso de cortes, a plataforma se prolonga de 1 metro para cada lado segundo o talude de 5:1, formando assim o lado interno do valetamento, e o ângulo do talude do lado externo varia de 45 a 90 graus, de acordo com a natureza do material.

Nos aterros, a plataforma util, de 6 metros de largura, se prolonga de meio metro para cada lado, segundo o talude 3:1.

A pavimentação da largura util é de picarra ou de mate-

consumo e exportação, no litoral; c) Abastecimento do sertão, rotadamente durante os períodos de seca, em que as estradas desempenham um papel de muito relevo; d) A construção das estradas, em cujo serviço são empregados milhares de homens atingidos na miséria pela seca, tem permitido ao governo resolver de maneira inteligente o problema dos sem trabalho, concluindo a beneficência com a realização de uma obra de utilidade imediata; e) E inculcável a influencia civilizadora que vem tendo no nordeste os trabalhos da Inspetoria de Secas, rotadamente os rodoviaros, permitindo o acesso facil do automovel a toda parte e familiarizando os habitantes do mais remoto sertão com as modernas aquisições do progresso. Se não são elemento decisivo muito tem concorrido, entretanto, as estradas para o policiamento do interior e o banditismo está praticamente extinto onde são feitas as comunicações.

Além de alguns trabalhos de melhoramentos e abertura de estradas carroçáveis, logo após a revolução de outubro, avultam como realizações da Inspetoria, na Paraíba, até setembro deste ano, os seguintes serviços, conduzidos dentro das normas especificadas no inicio deste capitulo:

Estrada tronco Recife-Fortaleza:

Foram efetuados trabalhos de construção e reconstrução no trecho Campina Grande-Lavras (cidade cearense, na fronteira paraibana) que tem uma extensão total de 378 quilômetros. Destes, 262 foram reconstruídos e 116 construídos. Obras darte construídas: 63 pontes e pontilhões desde 60 metros até 1 metro de vão, num vão total de 4725 metros, 67 boeiros.

A estrada Recife-Fortaleza passa, até Campina Grande, pelas seguintes localidades principais: Olinda, Paulista, Igarassú, Goiana, Iremê (todas em Pernambuco), Oratório, Serinha, Itabaiara, Manguera e Inga (na Paraíba). O trecho de Inga a Campina Grande foi construído pelo Estado da Paraíba.

Principais localidades do percurso no trecho de Campina Grande a Lavras: Solidão, Joazeiro, Patos, Pombal, Souza e Cajazeiras, todas na Paraíba.

Estradas subsidiárias

João Pessoa-Goiana

Extensão total: 60 quilômetros.
 Extensão construída: 40 quilômetros.
 Pontes e pontilhões: 1 de 32 metros, 1 de 15 metros e 1 de 13 metros, com um vão total de 60 metros, 70 boeiros.
 Principais localidades do percurso: Gramame e Alhandra.

João Pessoa-Acari

Extensão total: 272 quilômetros.
 Extensão construída (no trecho Areia-Acari) 67 quilômetros.
 Obras darte construídas: 13 pontes e pontilhões de 15 a 2 metros de vão. Serra dos vãos: Yamão.
 Localidades do percurso Areia-Acari: Lagoa do Remigio, Barra de Santa Rosa e Picuí.

Paraíba-Alagôa de Baixo

Extensão total: 164 quilômetros.
 Extensão construída: 163 quilômetros.
 Pontes e pontilhões: 15 desde 105 metros a 3 metros de vão, por unidade, num vão total de 212 metros, 37 boeiros.
 Principais localidades do percurso: Boa-Vista, São João de Cariri, Serra Branca, São Tomé e Alagôa do Monteiro.

Patos-Teixeira

Extensão total: 34 quilômetros.
 Extensão construída: 5 quilômetros.
 Pontes e pontilhões: 5, de 5 metros de vão, e 1 de 3 metros, com um vão total de 28 metros, 27 boeiros.
 Principal localidade do percurso: Girimim.

Patos-Mauriti

Extensão total: 225 quilômetros.
 Extensão construída: 132 quilômetros.
 Obras darte construídas: 5 pontes e pontilhões com um vão de 37 metros, 68 boeiros.
 Localidades do percurso: Piancó, Misericórdia e Conceição.

Pombal-Caicó

Extensão total: 147 quilômetros.

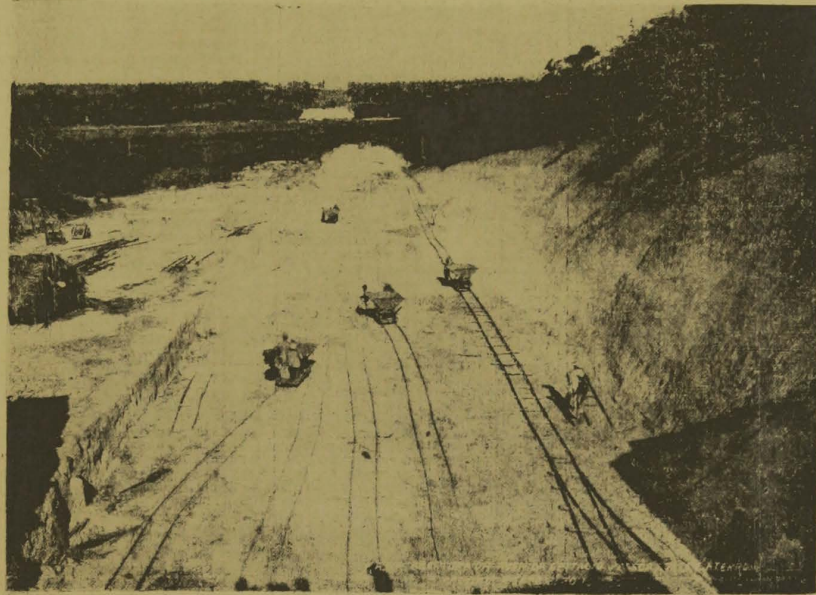

R. A. O. P. — ABERTURA DA AVENIDA EPITACIO PESSOA — Corte e aterro proximo a Tambaú.

Recepção de boeiros de concreto armado, etc.	18.569\$200
Total	323.468\$800

IV

TRABALHOS MUNICIPAIS

Vem sendo atribuído dos municípios do Estado a conservação dos caminhos vicinais e a abertura de estradas carroçáveis ligando as sedes municipais aos distritos, trabalho, porém, que não tem em todas as comunas o mesmo ritmo, dadas as profundas diferenças nas situações financeiras municipais, algumas seriamente abaladas com a crise consequente à última seca.

Muitas administrações municipais aproveitaram, contudo, em trabalhos rodoviaros parte das verbas de emergência que lhes foram destinadas para socorro às vítimas do flagelo climático, realizando interessante serviço no sentido de melhorar as comunicações locais.

Como esforço mais notável no assunto, algumas municipalidades têm mesmo realizado trabalhos de corte vulto, tais como a construção de pontes e pontilhões em concreto armado. Assim, foram construídos um pontilhão em Campina Grande, na estrada entre esta cidade e Alagôa Nova, a ponte "José Americo", em Guarabira, com 15 metros de vão e um pontilhão no município da capital, sobre o rio Jaguaribe, na estrada de Tambaú, com 20 metros de vão e 4m.80 de largura.

V

REGULAMENTO DAS ESTRADAS DE RODAGEM

Indispensável a qualquer plano de construção e manutenção rodoviário é um Regulamento que tudo previja e disponha com o objetivo de assegurar a melhor realização das prescrições técnicas. Grande é a falta, na verdade, que vem fazendo no Estado uma lei reguladora do assunto, fixando normas e definindo atribuições e obrigações. Esse ponto, entretanto, não tem sido esquecido pelo governo e está em andamento o estudo de um Regulamento das estradas de rodagem, trabalho onde principalmente se conciliam as possibilidades do Estado com as mais modernas indicações sobre o assunto.

VI

CONTRIBUIÇÃO PARA O 5.º CONGRESSO NACIONAL DE ESTRADAS DE RODAGEM

A Repartição de Agricultura e Obras Públicas, organizou um mapa rodoviário do Estado da Paraíba, contendo em convenções diferentes as estradas de rodagem em trafego, em construção e os principais caminhos carroçáveis da nossa já extensa rede de comunicações. O mapa e mais dois grandes quadros fotograficos das pontes e pontilhões construídos pelo Estado e dos trabalhos realizados este ano nas estradas, figurarão na exposição anexa ao Congresso, acompanhados de tabelas quilométricas das ditas localidades do percurso das rodovias.

VII

ESTATISTICA DE VEICULOS

Segundo informação do serviço estadual de estatística, havia em 1932, na Paraíba, 1.176 veículos automoveis, assim distribuídos:

Autos de passeio officiais, 30; idem, particulares, 445; idem, de aluguel, 230. Ônibus, 23. Caminhões, 448. Na distribuição por todo o Estado, cabiam 415 veículos à capital e 213 à Campina Grande, vindo após, Taboão, com 53 veículos, Guarabira 43, Patos 41, etc., até, finalmente, o longínquo município de Conceição com 1 veículo (auto-caminhão).

VIII

OS TRABALHOS FEDERAIS — ORIENTAÇÃO E REALIZAÇÃO APÓS A REVOLUÇÃO

O Estado da Paraíba, que contava em 1926 750kms.292 de estradas de 1.ª classe e 3.062kms.587 de estradas de 2.ª classe, muito aumentou de então para cá a sua rede rodoviária, notadamente após a revolução com a intensificação dos trabalhos de combate às secas.

As estradas construídas ultimamente pela Inspetoria Fe-

ral silício argiloso humedecido e comprimido, apresentando a forma circular com uma flexa de 20 centímetros.

Tanto as obras darte correntes como as especiais são de concreto armado de acordo com os tipos adotados.

O cuidadoso traçado das rodovias federais e o rigoroso critério tecnico e bom acabamento das suas obras darte serão, mais tarde, com os melhoramentos que a intensidade do trafego exigir no revestimento da faixa de rolamento, fatores que elevarão as estradas nordestinas à melhor categoria no confronto com as demais, estradas da União.

Os trabalhos da Inspetoria de Obras Contra as Secas, no Estado da Paraíba, se enquadram num plano geral de serviços abrangendo todo o territorio semiárido do nordeste, da Luza ao Piauí. A Paraíba é percorrida de leste a oeste pela estrada tronco Recife-Portaleza, desta rodovia partindo no lugar Barra, na Chapada da Borborema, o tronco-rodoviário do Rio Grande do Norte, que atravessa este Estado de sul a norte. E também do programa da Inspetoria, na Paraíba, a construção das estradas subsidiárias: João Pessoa-Goiana (Pernambuco), João Pessoa-Acari (Rio Grande do Norte), Paraíba (localidade na estrada Recife-Portaleza), Alagôa de Baixo

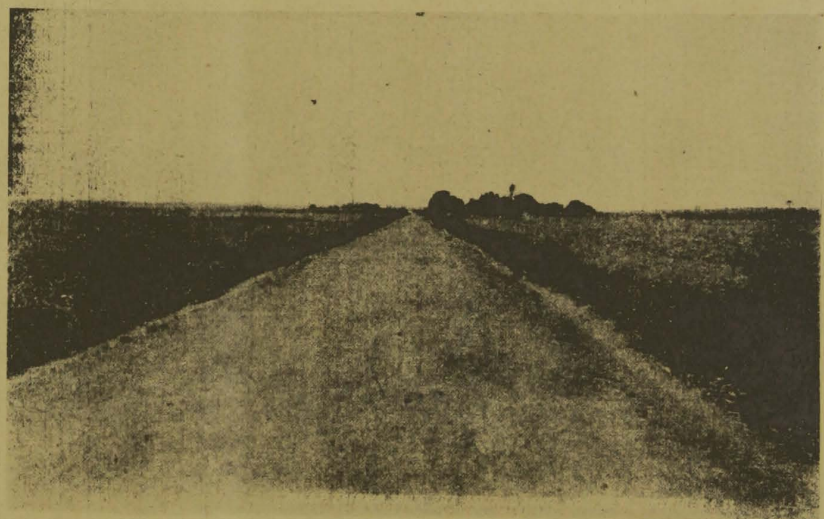

R. A. O. P. — ESTRADA SANTA RITA-ESPIRITO SANTO — Trecho com o novo revestimento.

(Pernambuco), Patos-Teixeira, Patos-Muriti (Ceará) e Pombal-Caicó (Rio Grande do Norte).

A função economica e social das estradas construídas, pela União no nordeste se apresenta nos seguintes aspectos principais: a) Transporte do material de serviço para as grandes obras de acudagem em andamento e a serem iniciadas; b) Transporte facil da produção sertaneja para os centros de

Extensão construída: 28 quilômetros.
 Obras darte construídas: 1 pontilhão com 3 metros de vão, 2 boeiros e 1 muro de pedra seca.
 Localidades do percurso: Jericó, Catolé do Rocha, Brejo do Cruz e Jardim de Piranhas.

JUSTIÇA ELEITORAL

TRIBUNAL REGIONAL DE JUSTIÇA ELEITORAL DO ESTADO DA PARAIBA

Ata da primeira (1.ª) sessão ordinaria, em 3 de janeiro de 1934.
 Aos três dias do mês de janeiro do ano de mil novecentos e trinta e quatro, presentes os srs. desembargadores Paulo Hipacio da Silva, Arquimedes Souto Maior e Flodoardo Lima da Silveira, doutores Antonio Galdino Guedes, Horacio de Almeida e Agripino de Barros, abre-se a sessão, sob a presidencia do desembargador Pau-

lo Hipacio da Silva, ás quatorze horas, no local do costume. Depois de lida, é posta em discussão a ata da sessão anterior, que é, sem debate, aprovada. O expediente constou do seguinte: telegramas dos juizes eleitorais de Mamanguapé (2.ª zona), Alagôa Grande (3.ª zona), Areia (6.ª zona), Picuí (10.ª zona) e Catolé do Rocha (14.ª zona), comunicando o exercicio durante o mês de dezembro proximo extinto; telegramas dos juizes preparadores de Solidade e Cabanellas (9.ª zona), fazendo ciente Tribunal de haverem reassumido as funções dos seus respectivos cargos; telegrama do sr. desembargador

vio Portugal, comunicando haver assumido a presidencia do Tribunal Regional de Justiça Eleitoral do Estado de S. Paulo, por ter sido eleito vicepresidente do Tribunal de Justiça do Estado. Julgamentos — O dr. Antonio Galdino Guedes submete à apreciação do Tribunal o laudo medico do exam.º mandado proceder no bacharel João Ao Igio e consulta si este, ante as conclusões do mesmo laudo, deve ou não ser submetido a julgamento, no processo crime a que responde perante este Tribunal. Discussão do assunto e posta em votação a consulta, o des. Souto Maior manifestou-se pela suspensão do julgamen-

