

Escolhido "leader" da Maioria o sr. Medeiros Néto

O conclave dos constituintes que conferiu o bastão de comando ao deputado baiano



Deputado Antonio Carlos, presidente da Assembleia Constituinte.

RIO, 12 — (Nacional) — Retardado... O sr. Antonio Carlos, logo se encerrou a sessão da Assembleia Constituinte...

Levantando-se bruscamente, o sr. Cunha Vasconcelos estranha que se faça a escolha sem antes ir uma comissão de "leaders" a residência do sr. Osvaldo Aranha...

A proposta foi aceita... O sr. Cunha Vasconcelos apresenta uma proposta no sentido de ser nomeada uma comissão para insistir junto ao sr. Osvaldo Aranha sobre o seu regresso à liderança...

O sr. Cunha Vasconcelos, em sua declaração de votos, com diversos apertes, manifesta-se contra a escolha do sr. Medeiros Neto...

O sr. Medeiros Neto que, até então, se manifestava em silêncio, pede, agora, a palavra... O sr. Medeiros Neto que, até então, se manifestava em silêncio...

Si reacionário é quem sempre se manifestou contra as conquistas liberais, não o é, pois foi ferido na campanha civilista...

Quanto mais que a maioria das figuras constituintes é de homens do passado...

A Constituinte, sendo o fruto de uma eleição, nela tem assento todos os efeitos do povo, revolucionários ou não...

Termina, referindo-se a um aparte do sr. Cunha Vasconcelos, para confirmar que foi convidado para chefe



O deputado baiano Medeiros Néto, "leader" da maioria

de Polícia de Baía, na vespera da queda do sr. Washington Luis, não aceitando por incompatibilidade com um membro do governo...

Em seguida, procede-se a eleição... O sr. Medeiros Neto foi eleito quasi por unanimidade.

O Natal de João Pessoa

Novas esportulas recebidas pela Comissão Central

A ideia da comemoração do aniversário natalício do saudoso presidente João Pessoa, com a distribuição de obolus, em dinheiro e roupinhas às crianças pobres, continua vitoriosa...

Table listing donations for the children's fund, including Retinado da Caixa Rural e Operaria, Dr. Antonio d'Ávila Lins, etc.

Total 378\$000... D. Mariquinha Róco, 2 vestidosinhos; Armazem do Norte, 50 metros de opaline branca.

A Comissão pede, mais uma vez, aos que desejarem enviar suas esportulas para o NATAL DE JOÃO PESSÓA, a fineza de as remeter, o mais breve possível...

NOTAS DE PALACIO

O sr. Interventor Federal recebeu, em audiência ontem, o sr. Joaquim Lima, elemento de conceito em Pinacão.

O secretario do Hospital Centenario de Alagóa Grande comunicou ao sr. Interventor Federal a eleição da nova diretoria dessa instituição pública.

O dr. Paulo Alfeu de Miranda telegrafou ao sr. Interventor Federal congratulando-se pela assinatura do decreto abrindo o credito para a fundação da Escola Federal de Agronomia em Areia.

O dr. diretor da Segurança Publica esteve em visita, ontem, à Penitenciaria

Esteve ontem, às 15 horas, em visita à Penitenciaria, esta cidade, o sr. dr. Sylviano Leite Rolim, diretor da Segurança Publica.

Ilustre auxiliar do governo percorreu todos os apartamentos onde se acham os delinquentes recolhidos, ouvindo atenciosamente as solicitações que lhe eram feitas.

O diretor da Segurança fez anotar as queixas apresentadas, por um auxiliar que o acompanhara ao referido presídio, percorrendo ainda a secção de oficinas, o almoxarifado e outros apartamentos do edificio, manifestando depois sua boa impressão sobre o que viu.

Antes de retirar-se o dr. Sylviano Leite esteve na sala de expediente, com o dr. Eliseu Maul, diretor do referido estabelecimento.

Concorrer com a vossa esportula para o HOSPITAL PROLETARIO "JOAO PESSOA" e tereis contribuido para a objectivação de uma das mais belas inclinativas particulares.

BIBLIOGRAFIA

"Revista Tupizirica" — Offerecido pelo sr. Viana Lima, seu representante nesta cidade, recebemos o n.º 13, dessa publicação que é orgão official da Federação Tupizirica Brasileira.

A referida revista está esgotada à venda, na livraria do sr. A. Araujo Botelho, à rua B. do Triunfo.

Os deputados paraibanos visitaram o interventor baiano

RIO, 13 — (Nacional) — A bancada paraibana, incorporada,



Interventor Juraci Magalhães esteve em visita ao interventor Juraci Magalhães, chefe do governo da Baía. (A União)

A néve em New York e o "Hold Up" em Chicago

New York, dezembro, 9/33 DR. JOSE ANDRES Da Pan American Medical Association. (Fillal de New York)

A cidade está coberta de néve. De cima destes edificios gigantescos, até onde se vê a cidade, ao longo das avenidas sem fim, das ruas que não acabam mais, a gente vê tudo branco. Tomo o autobus "cross-town" da rua 96 que vai me deixar perto do famoso Mount Sinai Hospital, na 5.ª Avenida. Ao atravessar o Central Park já não vejo aquela exuberância de folhagens, aquele verde intenso do gramado que eu admirava no fim da Primavera, durante o Verão e no principio do Outono.

As ruas de New York não são arborizadas, parecendo que colaram todas as plantas da cidade no Central Park. Marhá fra de dezembro. O termometro anda 9 graus abaixo do zero centígrado e as crianças brincam na néve espessa acumulada nestes ultimos dias.

As matucosas arvores, agora tem uma folha, parecem gravetos cumpridos, espetados num vasto tapete de arminio. É esse espectáculo, inédito aos meus olhos de brasileiro nordestino, arranca-me uma exclamação "acaciana", "Que beleza".

Horas depois, deixando aquele hospital em companhia do dr. Wolf, chefe do Serviço de Fisioterapia, homem de avançada idade e espirito brilhante, alemão de nascimento, andamos lentamente na neve, descendo a Madison Avenue. Ele continua a explicar-me os principios que regem o emprego dos ultimos processos adotados na sua especialidade, tal como eu acabava de ver nos pacientes da sua clínica. Depois segue a dizer: "O meu amor pela Medicina se retirou no estudo profundo de Filosofia, na Alemanha, o que me leva a combater os medicos que tudo sistematizam. Precizamos compreender os doentes e agir contra o empirismo, aproveitando todos os recursos que a Natureza nos oferece..."

A seu lado, admirando o entusiasmo com que desenvolve o seu raciocinio, eu vou concordando à maneira de quem diz: "Pois não... Pois não... "Of course... Of course..."

Quando momentos depois de deixar o loquaz e erudito dr. Wolf, que já iniciara, repetido, um comentario acerca da Alemanha de hoje, debaixo do jugo de Hitler, eu abri o New York Times, olhei de relance para o cao do dia: em Chicago mais um Banco fora assaltado.

Ainda estava sob a impressão da palestra que tivera com aquele chefe de Serviço do reputado hospital de Juntas de New York o Mount Sinai e me haviam tocado as palavras ardentees e cheias de maquia que finalizaram o noso encontro. "Dr., disse-me ele, uma manhá assim, cheia de néve, com este frio intenso, faz-me lembrar a minha patria, a Alemanha feliz do tempo da minha mocidade. Hoje ela se barbariza nas

mãos de Hitler, um louco. "That's terrible, that's terrible..." Entre minha farmacia para almoçar de três as quatro se almocna nas farmácias pois que estava atrasado, e abro novamente o New York Times. Pode então deter-me no titulo que passamos a ler ainda ha pouco. Os bankers atacam mais um Banco em Chicago durante o hora de expediente. Especialmte a Alemanha de Hitler e a Alemanha do dr. Wolf.

A cusada dos gansters se sublimou, atingiu a sua mais alta culminância no "Hold up", isto é, o ataque à mão armada durante o dia, em lugares movimentados. Este caso ocorreu agora em Chicago e tipico, tal como existe no edificio da Sul America no Rio de Janeiro. Os guardas daquela secção do Banco levantarão as mãos para o ar.

A seguir entram mais quatro bandidos munidos de varios instrumentos propícios para arrombamentos, sendo que um deles trazia um aparelho de radio de ondas curtas que entrou a operar imediatamente afim de receber qualquer sinal que denunciasse a aproximação da polícia. Os guardas do Banco foram então amarrados e levados para um pequeno compartimento no fundo do subsolo. O chefe do bando tirando uma lista de bolso ordena o arrombamento das caixas cujos numeros ele vai fornecendo, provavelmente de acordo com a ordem de importancia de valores que contém. Isto mostra que o assalto foi preparado com muita antecedência, tendo sido previsto todos os detalhes, inclusive o de descobrir as caixas que deveriam conter milhões semas, o que deve ter sido possivel unicamente pela relação dos assistentes.

E assim que foram arrombadas 96 caixas pertencentes a pessoas ricas e excitamente aquelas que continham maiores depósitos. Enquanto os quatro arrombadores trabalhavam os outros montavam guarda na porta e operavam no aparelho de radio. Os freqüentes iam entrando, eram amarrados com as mãos nas costas e colocados no gabinete do caixa. Um homem idoso que parecia muito surpreso e assistido a recuar da porta e ganhar a rua. Um bandido disse-lhe brandemente: "Venha cá meu velho, isto aqui é um "hold up", entre e fique quieto porque não queremos mata-lo".

O chefe do bando, com voz enérgica gritava a toda hora: "Hurry up, Hurry up, Depressa Depressa..."

Trabalharam durante quasi três horas e só se interessaram pelo dinheiro (Conclue na 8.ª pag.)

A contribuição dos municípios para a Instrução Publica

O prefeito de Ingá comunicou ao sr. Interventor Federal haver recolhido à estação Fiscal daquela vila a quantia de 516\$700, proveniente da contribuição de 15% destinada à Instrução Publica, referente ao mês de dezembro do ano proximo findo.

PRIMEIRA PROMOTORIA PUBLICA

O dr. Julio Rique Filho, primeiro promotor da capital, precisa falar com a sra. d. Maria Emilia Ferreira da Trindade, viúva do sr. José Ferreira da Trindade, a fim de tratar de negociações de seu interesse.

ESTA COM CALOR! — Peça NORMANDIA. A melhor laranjada do Brasil.

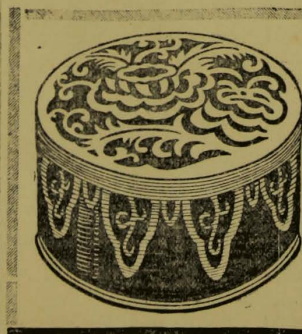

PÓ DE ARROZ DRYGAM DE GALLY!

A mais alta expressão de elegancia no rosto de uma mulher!

EDITAIS

RECEBERDORIA DE RENDAS — EDITAL N.º 19 — Franças de despachantes e caixeiros-despachantes — De ordem do sr. diretor desta Receberdoria, faço publico que terminará a 15 de janeiro proximo o prazo para renovação de franças de despachantes e caixeiros-despachantes, de acordo com o art. 307, cap. IV, do Regulamento da Secretaria da Fazenda.

Secretaria da Receberdoria de Rendas, 30 de dezembro de 1933. — Iracema H. Maia, 3.º escrituraria, servindo de secretario.

INSPETORIA GERAL DA GUARDA CIVICA DO ESTADO — EDITAL N.º 1 — Faço saber, para que chegue ao conhecimento dos interessados, que até o dia 5 de fevereiro p. vindouro sera feita a matrícula de automoveis, caminhões, ônibus, motocicletas, bicicletas e veiculos de tração animal nesta Repartição.

Outrosim, daquele prazo em diante os veiculos encontrados sem a devida matrícula do corrente exercicio, ou que os condutores dos mesmos não estejam com os documentos legalizados, não poderão transitar nesta cidade, e bem assim ingressarem no curso carnavalesco, sob pena de serem os veiculos imediatamente apreendidos e recolhidos ao deposito publico para garantia da multa constante dos §§ 1.º e 2.º, letra "A", do artigo 142, do regulamento vigente, tornando-se extensiva esta medida aos veiculos do interior do Estado. — João Pessoa, 4 de janeiro de 1934. — Major Guilherme Falcone, Inspector-Geral.

INSPETORIA GERAL DA GUARDA CIVICA DO ESTADO — EDITAL N.º 5 — Faço saber para que chegue ao conhecimento dos interessados, que até o dia 17 de outubro ultimo, (transferencia para esta Inspeção das cartilhas de chauffeurs profissionais ou amadores concedidas pelas Prefeituras do interior), até o dia 15 de janeiro p. vindouro.

Outrosim, daquele prazo em diante não serão mais validas essas cartilhas para os efeitos de transferencia, devendo os possesores das mesmas se habilitarem neste departamento requerendo sua matricula sub-

metendo-se a todas as exigencias regulamentares. — João Pessoa, 30 de dezembro de 1933. — Major Guilherme Falcone, Inspector.

LICEN PARAIBANA — Concurso para provimento das cadeiras de Francês e de Historia da Civilização Edital n.º 6 — De ordem do sr. diretor do Liceu Paraibano e de acordo com o decreto n.º 21.241, de 4 de abril de 1932 e com a resolução da Congregação deste estabelecimento, em sessão realizada no dia 15 do corrente, faço publico para conhecimento dos interessados que se acham abertas no Liceu Paraibano, pelo prazo de 120 dias, contados do dia imediato ao da publicação do presente edital, as inscrições para o preenchimento dos cargos de lente-catedrático de Francês e de Historia da Civilização (2 cadeiras). Para inscrição no concurso, deverá o candidato apresentar:

- a) prova de que é brasileiro, nato ou naturalizado;
- b) prova de sanidade e de idoneidade moral;
- c) prova de haver completado o curso de humanidades ou diploma de Instituto Linceo onde se ministrou o ensino da disciplina;
- d) documentação relativa ao exercicio do magisterio á atividade literaria ou scientifica de candidato;
- e) recibo do pagamento da taxa de inscrição na importancia de 150\$000.

O concurso compreenderá sucessivamente as seguintes provas:

- a) defesa de tese;
- b) prova escrita para as cadeiras de Francês e de Historia da Civilização;
- c) prova didatica.

A que constará de uma dissertação sobre assunto da cadeira e de livro escolhido pelo candidato.

A prova escrita versará sobre questões ou temas propostos por ocasião da prova e relativos ao ponto sorteado de uma lista de vinte, organizada pela comissão examinadora e aprovada pela Congregação.

Essa lista será publicada 30 dias antes do inicio do concurso. A prova didatica, que terá duração de 50 minutos, será oral e constará de uma dissertação sobre ponto sorteado em 24 horas de antecedência, de uma lista de 20 pontos apresentada no dia do sorteio pela comissão examinadora e aprovada pela Congregação.

O candidato deverá apresentar, no ato da inscrição, 100 exemplares da tese que estiver sob imprensa, mimeografada ou datilografada.

As inscrições para esses concursos se encerrarão no dia 19 de abril de 1934, ás 16 horas, na Secretaria do Liceu Paraibano, á praca João Pessoa, desta capital.

Liceu Paraibano, 19 de dezembro de 1933. — Máximo Lopes Machado, secretario.

SECRETARIA DA FAZENDA, AGRICULTURA E OBRAS PUBLICAS — EDITAL — N.º 1

— Chama concorrentes para compra de terrenos servidos no Estado. — Faço publico para conhecimento de quem interessar possa, que serão vendidos na Secretaria da Fazenda, até o dia 18 do corrente, ás 14 horas, propostas para compra dos lotes de terrenos nos S. 4 e 5, pertencentes ao Estado, com as áreas respectivas de 124,00, 154,00 e 184,00 metros quadrados, situadas á rua Visconde de Inhumas, contiguas ao prédio em construção dos srs. Fernandes & Cia., na base de 30\$500 o metro quadrado.

As propostas deverão ser feitas de modo a qual, em outras vendas ou licitações, em duas vias, sendo uma devidamente selada.

Para qualquer esclarecimento, os interessados poderão se dirigir a Se-

cretaria da Fazenda das 8 ás 11 horas. — João Pessoa, 11 de janeiro de 1934. (Ass.) Otavio Guilherme de Oliveira, 1.º escriturario.

EDITAL — Ministério da Educação e Saude Publica — Escola de Aprendizagens Artíficas da Paraíba. De ordem do sr. Diretor desta Escola faço publico que, reabrindo-se as aulas deste estabelecimento no dia primeiro de fevereiro proximo vindouro, as matrículas para todos os cursos, serão feitas de 15 a 31 deste mês, podendo os interessados entender-se a respeito, todos os dias úteis, das 9 ás 15 horas. Os candidatos a primeira inscrição deverão ter de dez a dezesseis annos de idade, não sendo desfeitos leticos e gozando de boa saúde.

Quar para primeira inscrição quer para renovacao de matricula, e indubitavelmente apresentar-se o candidato na secretaria da Escola, acompanhado de seu responsavel. As matrículas são gratuitas e em unie das seguintes oficinas: Trabalho de Metal, Trabalho de Madeira, Pintura de Vestuário e Artes Graficas, sendo obrigatorio a aprendizagem de curso de letras e de desenho. A Escola fornece ao aluno além de todo material escolar, uma substancial mearadia nos dias de trabalhos, bem como vestuário aos que pertencerem ao tiro de guerra e ao corpo de escoltores.

Escola de Aprendizagens Artíficas da Paraíba, 10 de Janeiro de 1934. — Antonio Clelio Cavalcanti de Albuquerque — Escriturario.

ALFANDECA DA PARAIBA — Edital n.º 5 — De ordem do sr. Inspector, fica intimada, por meio do presente edital a firma O. Alencar, estabelecida nesta capital e proprietaria do Club de Mercadorias denominado "Empresá Mutua de Sorteios", a efetuar dentro do prazo de 20 dias, a contar da data da publicação do presente edital, com avaliação e pagamento de selo a menos pago na petição de fls. 30 e 31, do processo fido na Delegacia Fiscal, neste Estado, sob n.º 197-D deste ano e remetida a esta Alfandega com a portaria n.º 329, de 13 de dezembro de 1933, daquela Repartição. Alfandega de João Pessoa, 10-1-1934.

Domiciano U. Soares, 1.º secretario. **EDITAL** — Ordem dos Advogados do Brasil — Seção da Paraíba — Tornar publico a quem interessar possa que o dr. Ulisses Lima de Melo, brasileiro, bacharel em Direito, residente em Areia, juntando os necessarios documentos, requereu a inscrição no quadro dos advogados desta seccão.

Dentro do prazo de cinco (5) dias pôde ser descontentado, impugnado o referido pedido. João Pessoa, 11 de janeiro de 1934—Evarão Souto, 1.º secretario.

EDITAL — Achou-se para ser ordenado por falta de pagamento em meu cartório, edificio da Associação Commercial, uma duplicata, do valor de 87\$9500, accorda por L. Wolfy contra Pedro Batista da Costa e apresentada pelo Banco do Estado da Paraíba. E como o accedo não foi encerrado, ultimo-o, por este meio, de acordo com o art. 23, n.º 4, da lei n.º 2.044, de 31 de dezembro de 1908, a vir pagar a dita duplicata ou mandar as regras da recusa, ficando notificado desde já do presente, caso não compareça. João Pessoa, 13-1-1934. O official interino de protestos, Heroldo Monteiro.

EDITAL — Dr. Manuel José Nunes Cavalcante Filho, juiz Municipal desta Termo de Conceição, em virtude da lei, etc.

Faço saber a todos quanto este edital de citação de herdeiros vim e interessar possa, que tendo iniciado neste Juiz, o inventario dos bens deixados por Marcelino Pereira da Silva e Maria Rodrigues Pereira, foi declarado pelo inventariante Sabino Pereira Ramalho, achou-se auzente Silvino Pereira Ramalho, no Estado de Pernambuco em lugar não sabido, pelo que ordeno se passasse com o prazo de 60 dias a partir do dia de citação, para em qualquer e outo hora que convenir em cartório, do dia da ultima citação, dizeem, sobre as declarações do inventariante e para todos os termos do inventario e partilhas sob as penas de lei. E para que chegue ao conhecimento de todos, mandei passar o presente edital que será afixado no



Programa para 14, 15 e 16 de janeiro
HOJE — Duas sessões começando ás 18 horas
Em franco sucesso — A mais encantadora das operetas do cinema sonoro "BELIOS VIENNESES", musica especialmente escrita pelo genial FRANZ LEHAR
Viena! A cidade do sonho, da poesia, das mulheres belas e das canções embaladoras!...
Uma musica que embriaga e que nos fala de amor.
Um sonho cor de rosa e embalado por doces melodias que fazem caricias ao ouvido e perfumam a alma!
Um filme cheio de graça, alegria, poesia e bom humor.
Viena e Berlim em cenários deslumbrantes!

Preços: — Adultos 3\$200 — Crianças 2\$200

Em "MATINEE" ás 14 horas
Um programa variado composto de filmes naturais, educativos, comédias e desenhos animados.

Preços: — Adultos 1\$100 — Crianças 8\$00

Distribuição de bombons ás crianças

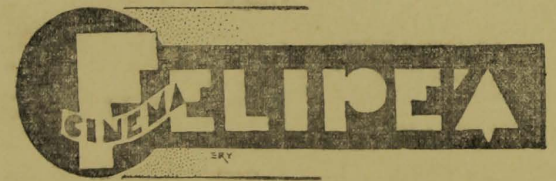

Programa para 14 e 15 de janeiro
HOJE — Duas sessões ás 18 horas
A encantadora Bébé Daniels e John Boles, no deslumbrante Filme-Revista "RIO RITA" — A revista das revistas 500 encantadoras "girls" — Cenas coloridas de efeitos surpreendentes
Cenários encantadores! — Luxo deslumbrante!
Cantado, Bailado e Musicado

Preços: — Adultos 1\$600 — Crianças e estudantes \$800
VESPERAL ás 11 horas
OS INDIOS DO OESTE. 4.ª série com Tim Mac Coy e Edmund Cobb.
Complemento: — Uma comedia em 2 partes.
Preços: — Adultos 1\$100 — Crianças e estudantes \$600

"FAVORITA PARAIBANA"

CLUBE DE SORTEIOS de Ascendino Nobrega & Cia

A FAVORITA PARAIBANA — Praça Arruda Camara n. 12 (antiga Vilação).

Resultado do sorteio dos coupons-brindes gratuitos, realizados pelo Clube de sorteios "Favorita Paraibana", em sua sede, á praca Arruda Camara, 12, no dia 13 de janeiro, ás 15 horas.

1.º premio	15078
2.º premio	65392
3.º premio	84111
4.º premio	72622
5.º premio	57447

João Pessoa, 13 de janeiro de 1934.

Edgar Oliveira, fiscal de clubes.
Ascendino Nobrega & Cia., concessionarios.

Alegria da Vida!

A vida apresenta bellas perspectivas a juventude.
Basta, porém, um FIGADO enfermo, para que todos os prazeres sejam envenenados...

PARIQUYNA

composição de plantas medicinaes, desintoxica o organismo e regula o FIGADO.

o único medicamento que foi discutido na Academia de Medicina

Cine-Jaguaribe

O "SEU CINEMA"

HOJE! — Duas sessões ás 6 e ás 8 horas — **HOJE!**
Metro Goldwyn Mayer (A marca dos grandes filmes)
Apresenta o mysterioso romance
A MASCARA DE FU MANCHU
Uma rajada de emoções que ninguém esquecerá!
Misterio! Misterio! Misterio!
Com o grande artista BORIS KARLOFF
Abrirá a sessão um Jornal e um desenho animado
NOTA: — Este filme é improprio para crianças e pessoas nervosas.
Adultos 1\$100 — 2.ª classe 800 réis

HOJE! — A's 3 e 2 — **HOJE!**
SESSÃO DAS CRIANÇAS
Uns desenhos — Dois Jornais, um educativo e uma comedia em 2 partes!!!
UM COLOSSO!!!
Entrada de criança 400 réis.

Instituto Commercial "João Pessoa"

Oficializado e fiscalizado pelo Governo Estadual

R. Duque de Caxias, 539 — Capital

HORTENSE BEJKE — Diretora

CURSOS: — Commercial — Taquigrafia — Datilografia e Primario.

Ensino teórico-prático de Português, Inglês, Francês, Alemão, Aritmetica, Escriuração Mercantil e Correspondencia Commercial.

CURSO COMPLETO DE DATILOGRAFIA EM QUALQUER MAQUINA

Conferem-se diplomas de Guarda-Livros, Auxiliar do Comercio, Contador, Taquígrafos e Datilografos.

Acham-se, desde já, abertas as inscrições para os exames de admissão e de 2.ª época, que devem ter logar em fevereiro proximo.

AS MATRICULAS ESTARÃO ABERTAS DIARIAMENTE
AULAS DIURNAS E NOTURNAS

lugar do costume e publicando no organ official do Estado, pelo menos duas vezes, deixando de ser na imprensa local por não haver. Dado e passado nesta villa de Conceição, aos cinco dias do mês de dezembro de mil novecentos e trinta e três, Eu Francisco de Oliveira Braga, escrivão, o escrevi. (a) Manoel J. Nunes Cavalcanti Filho. Esta conforme o original, dou fe. Conceição, 5 de Dezembro de 1933. Eu, Francisco de Oliveira Braga, escrivão, o escrevi.

1.º Cartório — EDITAL DE CITAÇÃO DE HERDEIROS AUSENTES COM O PRAZO DE 60 DIAS.—O dr. João Batista de Sousa, Juiz de Direito da Comarca de Alagoa de Monteiro, etc.

Faço saber a quantos esta edital de citação de herdeiros virem ou dele noticia tiverem ou interessar possa que tendo iniciado nesta Juizo o inventario de Joaquim do Monte foi declarado pelo inventario Manoel Severino da Silva acharem-se ausentes os herdeiros Antonio do Monte, os filhos da falecida Maria Teresa da Conceição, de nomes Maria, Bartolomeu, Franklin, Mineirina, Eteyina e Maria, em virtude do que andam se passando o presente edital com o prazo de sessenta dias pelo qual os cito para, no prazo de 48 horas, que correrão em cartorio, após a terminação do referido prazo, dizerem sobre as declarações do inventario e para todos os termos do inventario e para a final sentença. E para que chegue ao conhecimento de todos mandei passar o presente que será afixado no lugar do costume e publicando na imprensa. Dado e passado nesta cidade de Alagoa de Monteiro, em 18 de outubro de 1933. Eu, Jaime Bezerra de Menezes, escrivão, o escrevi João Batista de Sousa.

1.º Cartório — EDITAL DE CITAÇÃO COM O PRAZO DE 30 DIAS.—O dr. João Batista de Sousa, Juiz de Direito da Comarca de Alagoa de Monteiro, etc.

Faço saber a Severino Rafael, residente em lugar não sabido que, por parte de Luiz Soares, comerciante, domiciliado na cidade de Cambuiba Grande deste Estado, foi requerido a este Juizo o sequestro do direito de herança e ação que o mesmo Severino Rafael tem no espólio do seu falecido pai Fausta Rafael, cujo inventario se processa atualmente no 2.º Cartório desta cidade, para pagamento da importância de 4.000\$000, da qual é devedor do exequente Luiz Soares. E por ter sido feito dito sequestro no rosto dos autos do inventario referido, cito ao executado Severino Rafael, para, na 1.ª audiência deste Juizo, após a expiração do prazo de trinta dias, vir ser proposta a competente ação, assinar-se-lhe o prazo para embargos e para todos os termos e atos judiciais até sua execução, pena de revelia e largamento, ciente que as audiências deste Juizo são dadas ás sextas-feiras, pelas 13 horas, no edificio do Conselho Municipal. E para que chegue ao conhecimento de todos e notadamente do prefallado Severino Rafael, mando passar o presente que será afixado no lugar do costume e publicando na imprensa. Dado e passado nesta cidade de Alagoa de Monteiro, em 9 de dezembro de 1933. Eu, Jaime Bezerra de Menezes, escrivão, o escrevi. João Batista de Sousa.

SOUZA CAMPOS, grande importador e exportador de ferragens, cutelaria e material de construção. M. Pinheiro, 107 e 113.

Aceite este auxilio
Rins fortes e ativos são uma garantia de saúde. Rins fracos são uma garantia de dores lombares, dores reumaticas, calculos, nefrites, irregularidades urinaarias, inchação ou hidropisia, etc.
Aqui está o remedio que ha mais de 50 anos vem auxiliando a milhares de enfermos dos rins. E usado e recomendado universalmente e sua formula constitui a melhor estimulante para a atividade dos rins.
Pilulas de Foster
PARA OS RINS E A BEXIGA

Faz rostos formosos...
O Creme Rugol, formula da famosa doutora de belleza, dra. Leguy, é um producto insubstituivel para fazer a cutis formosa.
Eis os seus beneficos resultados:
1.º — Elimina rapidamente as rugas.
2.º — Evita que a pelle em qualquer estacão do anno, se torne aspera ou secca.
3.º — Tonifica os musculos do rosto e fortalece a cutis.
4.º — Allivia promptamente qualquer irritação da pelle.
5.º — Extingue as sardas, manchas, cravos e pannos, delmanchas, cravos e pannos, deixando a pelle alva e suave.
6.º — Não estimula o crescimento de pellos no rosto e imprime á cutis um tom sadio e loução.
O Creme Rugol é insuperavel para massagens faciaes e é bom para todas as cutis. E' o melhor preparado para applicar-se antes de pôr o pó de arroz.

ADICIONE ESTE ALIMENTO A DIETA DO SEU BEBÊ
A Maizena Duryea contém os elementos mais necessarios para o desenvolvimento de seu bebê. É facilmente assimilada. Mesmo os orgãos digestivos de um bebê de quatro mezes de idade, podem digerir este alimento nutritivo em dois ou tres minutos — sem esforço ou desconforto.
MAIZENA DURYEA

INGLES
(COLEJAL COMERCIAL, CIENFICO E PARA SOCIEDADE)
O professor **ALEX MARKS** (diplomado pela Cambridge, Inglaterra), antigo professor do "The St. Stanislaus College", British Guiana; ex-lente do Colegio Salesiano, Recife; recentemente lente do Colegio da Conceição e da Escola de Comercio de Natal. Conhecido e recomendado pelos Colegios Nobrega e Marista e atestado por numerosa e distinta clientela pernambucana e rio-grandense do Norte. — Garante progresso rapido, propriedade e elegancia da expressão.
Termos especiais para colejais, academicos e professorandas. Uma aula gratuita aos pretendentes fideles.
Informações: Rua Nova (altos "A Primavera").
PENSAO AVENIDA, rua Barão do Triunfo. — João Pessoa.

REFINAÇÕES DE MILHO, BRAZIL S. A.
Caixa Postal 9972 — São Paulo
Remeta-nos GRATIS seu livro 83
NOME _____
RUA _____
CIDADE _____
ESTADO _____

MOVEIS — Compra, venda e troca de moveis, maquinas de costuras, etc. pelos melhores preços da Praça, a tratar com J. Menezes, 4 praça Pedro Americo n. 71. Preços vantajosos e grande stock á escolha do freguez.

Secção Livre

Rosendo Augusto de Oliveira
Setimo dia
Eliza de Paula Oliveira, Luiz de Oliveira e familia, Manuel Augusto de Oliveira e familia, (ausentes), João Maria de Oliveira e familia, (ausentes), Manuel Ribeiro da Silva e familia, Oscar Rubens de Paula e familia, (ausentes), conego Luiz Adolfo de Paula (ausente), João Maciel e familia (ausentes), João Soares e familia, (ausentes), e José Virginio do Aragão e familia (ausentes), esposa, irmãos, cunhados e sobrinhos do inesquecivel **ROSENDO AUGUSTO DE OLIVEIRA**, agradecem, de coração, a todos que acompanharam até á ultima morada os seus restos mortais, convidando-os, ao mesmo tempo, para assistirem ás missas que fazem celebrar por alma do pranteado extinto, na Igreja das Mercês, ás 7 horas do dia 16 do corrente, (terça-feira).
Antecipam sinceros agradecimentos.
CLUB ASTREA (Oficial) — De ordem do sr. presidente deste Club, convido aos srs. socios em atraso para se quitarem com os cofres sociais, ficando-lhes marcado até o fim do corrente mês para tal fim.
A diretoria avisa que só poderão tomar parte nos festejos carnavalescos os socios que apresentarem o recibo do mês de dezembro findo. — Manoel de Oliveira, 1.º secretario.
JUNTA COMERCIAL DO ESTADO DA PARAIBA
Certifico em cumprimento ao despacho extrahido pelo Sr. Presidente da Junta Commercial do Estado da Paraíba na petição da Caixa Central de Crédito Agricola da Paraíba, firmada pelo seu Diretor-Gerente Alvaro da Costa Guimarães, requerendo nos termos do decreto numero 22.230 de 16 de Dezembro de 1932, o arquivamento dos seus estatutos, copias das atas de

MONTEPIO DO ESTADO
Declaração de familia
A diretoria do MontePIO dos Funcionarios Publicos do Estado chama a atenção dos srs. contribuintes, para o disposto no § 5.º do art. 12 do Regulamento vigente, decreto n. 438, de 13 de novembro de 1933, assim redigido:
"A declaração de familia será feita no prazo de 90 dias da data deste Regulamento ou da nomeação do funcionario, sob pena de suspensão dos vencimentos até o preenchimento dessa formalidade".
Na Secretaria da Instituição, andar terreo do Palacio das Secretarias, encontram-se formulas impressas que são gratuitamente fornecidas aos contribuintes que as não receberam por intermedio do chefe de sua repartição.
Como se vê da disposição da lei acima citada, o prazo para os atuais contribuintes apresentarem suas declarações, terminará em 13 de fevereiro proximo.

do sr. Interventor Federal no Estado da Paraíba, nomeando os Srs. Hermeildo Di Lacerdo, Diretor e Alvaro da Costa Guimarães, Diretor Gerente da Caixa Central de Crédito Agricola da Paraíba. E para que a presente certidão produza os efeitos para os quais foi requerida. Eu, Mardocko Lins Pessoa de Melo, 4.º escrivão da Junta Commercial, a escrevi. Eu, Romualdo Fonseca, 3.º escrivão, a subscrevo e assino.
João Pessoa, 12 de Janeiro de 1934.
Junta Commercial, em 12 — 1 — 1934.
Geraldo Von Sohesten, Presidente.

União Grafica Beneficente Paraibana — De ordem do sr. presidente chamo a atenção dos srs. associados, para a assembleia geral extraordinaria, a realizar-se em sua sede social á rua Duque de Caxias n. 324, na praça quinta-feira, 17 do corrente, ás 13 horas, em conformação a anterior (Reforma dos Estatutos). João Pessoa, 13 de janeiro de 1933. — Silvio Fernandes, 1.º secretario.

CAIXA BENEFICENTE 26 DE FEVEREIRO — A Diretoria desta caixa de comparcimento de todos associados para uma sessão de Assembleia Geral a realizar-se no proximo domingo, 14 do corrente em sua sede á rua Visconde de Itaparica, Antiga Travessa n. 162, ás 8 horas da manha. A Diretoria — Miguel Ferreira, presidente; Lauro Costa, orador; Diogo Braz, 1.º secretario; Inacio dos Santos, 2.º secretario.

RECEBEU grande sortimento de sapatos tenis, em fantasias e simples, a "Casa das Meias".
Precos baratissimos. Grande abatimento para revendedores. Avenida B. Rohan, 114.

AVISO — Fico ciente ás senhoras costureiras que executo com perfeição e garantia todo e qualquer concerto em maquinas de costurar, podendo os interessados se dirigirem á rua Martim Leitão n. 456. — João Veloso Simões, mecanico.

Curso particular
Geni Mesquita avisa aos interessados que abrirá seu curso particular á 13 de fevereiro e prepara alunos para exame de admissão ao Liceu e Escola Normal.
Rua Duque de Caxias n. 25.

UNIAO CHAUFFEUR S. CRISTOVAO — De ordem do sr. José Coimbra, presidente desta sociedade convida seus associados para assistirem a reunião de Assembleia Geral Ordinária.

Curso Modelo
RUA EPITACIO PESSOA N.º 28
Este colegio, sob a direção técnica da professora Alice de Azevêdo Monteiro, mantém os seguintes cursos: jardim da infancia e primario, compreendendo este o ensino de ginastica, desenho de perspectiva, linguas francesa e inglesa e trabalhos manuais.
Aulas reabertas a 1.º de fevereiro. Informações até o dia da reabertura das aulas com o sr. Aluizio Xavier, professor de ginastica.

Great American Insurance Company Nova York
INCORPORADA EM 1872
Uma das maiores Companhias Americanas de Seguros contra Fogo oferece a vv. ss. a mais completa indenisação contra os riscos
TERRESTRES, MARITIMOS E TRANSITO
Fundos acumulados excedem de 500 mil contos
Agentes em João Pessoa: — "SOLEMAR" COMPANHIA COMMERCIAL DUHNAHR & REINING
Rua Barão do Triunfo n.º 473 — 1.º and.

Paraíba Hotel
Praça Vidal de Negreiros
João Pessoa
M. Cunha & Cia., arrendatarios do "Paraíba-Hotel" veem, por nosso intermedio, comunicar ao publico que reformaram completamente o referido Hotel, principalmente a cozinha que já se encontra sob a direção de um competente técnico baiano; e que sendo assim pôdem oferecer as melhores vantagens nos contratos de Banquetes, Almoços, Jantares, Chás, etc., em qualquer parte da capital, principalmente no Hotel, bem como que aceita contrato para fornecimento de refeições a ótimos preços, quer no Hotel, quer em domicilios.
Avisam-nos mais que hoje iniciam no "Bar" do aludido Hotel, uma sessão de servêtes, frios, chás, doces, etc., a comear das 16 horas, bem como que acabam de contratar um conjunto musical, dirigido pelos afamados e conhecidos maestros contereaneos: Olegario de Luna Freire e Walfrêdo Ribeiro, para, diariamente, das 18 ás 21 1/2 horas, delectarem seus visitantes, com harmoniosas e modernissimas musicas.

A situação do Loide

As manobras que de longa data vinham sendo feitas em torno do Loide Brasileiro viram ontem à luz, através das palavras incisivas do ministro José Americo e da balburdia que alguns interessados pretenderam estabelecer enquanto falava à Assembléa Constituinte o titular da Viação.

Não esperava, talvez, o deputado Tireli, quando no seu infelicíssimo discurso focalizou os problemas do Loide que o sr. José Americo viesse denunciar ao país os intuitos que norteavam os ataques feitos à sua administração a propósito da situação da grande empresa nacional de navegação. Prova esse fato apenas que o deputado Tireli ou é máu psicólogo, ou vive no mundo da lua. O sr. José Americo não recua diante de ameaças ou ataques, toda a sua vida publica o demonstra. Em vez de favorecer aos seus amigos, o representante amazense colocou-os em lamentável postura...

O plano salvacionista de que o sr. Tireli se fez aroauto, estamos certos que movido somente por uma inenunciável ingenuidade, é por demais conhecido, já tendo servido mesmo de pretexto para passeatas civis e para organização de um partido político.

Que pretendia o deputado Tireli com o seu discurso? Chamar a atenção do Governo Provisório para o estado precário da frota do Loide Brasileiro? Nesse caso, s. s. estava arrebando portas escancaradas: — Já está há vários dias em poder do chefe do governo, pendente de seu exame e decisão, a exposição do ministro José Americo na qual é sugerida como medida inadiável a aquisição de novas unidades para que o Loide possa entrar numa fase de vida eficiente.

Aparentou por acaso o sr. Tireli remédios outros para os males daquela empresa de navegação? Não. Limitou-se a agredir de maneira pouco simpática o ministro da Viação, atirando-lhe nas costas a responsabilidade de uma situação que se prolonga há mais de 20 anos. Fantástico, mas infelizmente verdade.

As perturbações que determinados cavalheiros, uns por falta de educação, outros para satisfação de odios mesquinhos, outros, finalmente, por circunstâncias menos explicáveis fizeram enquanto falava o sr. José Americo, não impediram que o illustre titular da Viação dissesse bem claro, não só o que em três anos a administração revolucionária fez pelo Loide, como os intuitos que determinavam a agitação dos trabalhos.

"Administrar é contrariar interesses", e os interesses quando contrariados conturbam de tal forma os espíritos que as intenções mais reconditas se denunciam.

Estamos certos que a lição terá calado fundo no espírito do representante amazense e que de outra feita s. s. será menos solícito em veicular na tribuna da Constituinte os planos dos seus amigos.

A exploração que os interessados pretendem fazer em torno do ministro José Americo tentando malquistá-lo com a classe marítima é o supra sumo da imbecillidade, dando mesmo a impressão que não são só os "salvadores" do Loide os seus autores...

Dado, de arrendamento, o Loide a uma empresa particular seria melhorada a situação dos tripulantes dos seus barcos?

Muito pelo contrario. Declararam os proponentes ao arrendamento que não poderiam dar aos empregados da companhia as garantias que hoje lhe são asseguradas. Onde, pois, a má vontade do titular da Viação contra os marítimos?

(Do "Diário Carioca", do Rio)



Cine-Teatro "Rio Branco"

O elenco da Companhia de Grandes Atracções Vilar-Azevedo

COMPANHIA DE GRANDES ATRAÇÕES VILAR-AZEVEDO

O publico desta capital terá oportunidade, na proxima quarta-feira, de assistir a estreia de uma companhia teatral que infelizmente agradará a todos, visto que o genero dos seus espetáculos é daqueles que constituem diversão agradável e empolgante.

Tremos assistir trabalhos inimitavelmente desconhecidos, apre-

sentados por elementos que a platéia de outras cidades do país e do estrangeiro sagrou com os seus aplausos espontaneos, rendendo um preito ao merito de brasileiros dignos da nossa simpatia e do nosso apoio.

Os componentes da Companhia de Grandes Atracções Vilar-Azevedo, vêm precedidos de renome conquistado através de longas "tournée's" pelas princi-

pais cidades do país e em meios de elevada cultura, como Buenos-Aires e Montevideo, por isso, justifica-se a ansiedade com que a sua estreia, no "Rio Branco", está sendo esperada.

O publico peensoense, que sabe prestigiar as verdadeiras manifestações da arte, não deixará de acorrer aqúelle casino, aproveitando a curta temporada que esse conjunto nos vai proporcionar.

O pastoril de Tambaú

O QUEIMA DA LAPINHA E A VITÓRIA DO CORDÃO ENCARNADO

Em meio do maior entusiasmo, efectuou-se ontem, em Tambaú, a ultima apresentação do interessante pastoril familiar que ali se vinha exibindo em benefício da nova capela daquela praia.

Sãs dansas das pastorinhas saú vitoriosos o cordão encarnado, que contava com numerosos e entusiastas partidarios, que bem souberam defender e elevar o prestigio da côr preferida.

Em seguida verificou-se o "queima" da lapinha, que teve como sua mestra a senhorita Ivonete Soares, a qual recebeu muitos cumprimentos pelo triunfo do cordão que representou.

Entre esta capital e Tambaú houve ontem à noite, intenso trafego de automoveis e autoônibus, conduzindo inúmeras pessoas, inclusive famílias, que foram assistir ao referido "queima".

HEMORROIDAS

Cura radical sem operação e sem dor

Dr. Alcides Vasconcelos

Medico especialista

Praça Ant. Navarro 14 - 20 - 1.º andar

João Pessoa

NOTICIARIO

Em poder do porteiro d'esta folha, sr. Antonio Menino dos Santos, encontram-se, à disposição dos seus destinatarios, cartas para Francisco Lima, Francisco Coêta, Luis Soares e Elvira Pereira.

LOTERIA FEDERAL

Extração em 13 de janeiro de 1934
 13715 — São Paulo 200.000.000
 11449 — Rio 100.000.000
 3303 — São Paulo 10.000.000
 7806 — Barra do Pirai 5.000.000
 4044 — São Paulo 3.000.000

Alegria, graça, poesia e bom humor, tudo em BEIJOS VIENENSES no dia 14 no "Rio Branco".

Capitania do Porto

Esta repartição avisa aos interessados que somente em fevereiro serão "visadas" as cadernetas-matrículas dos estivadores, artifices e pescadores.

AVISO

Maria L. G. de Sá avisa ás necessás interessadas em aprender decoração em bôlos, que se acham abertas as inscrições até o dia 25 do corrente. — Avenida General Osorio, 164.

Assembléa Nacional Constituinte

RIO, 13 — (Nacional). — A sessão de ontem da Constituinte sob a presidencia do sr. Antonio Carlos, compareceram 98 deputados.

Posta em votação a ata da sessão anterior, falou o sr. Moraes de Andrade, ratificando o seu aparte na sessão de ante-ontem, arrendamento publicado pelo Diário da Assembléa.

Aprovada, subiu à tribuna o sr. Guaraci Silveira, primeiro orador inscrito na hora do expediente e explicou a sua atitude em face do Partido Socialista, que depois de o eleger, envenderou por outros caminhos, incompatíveis do seu modo de pensar.

Não renuncia porque ell está por elitores também em desacôrdo com as idéias avançadas do Partido.

Substituído pelo sr. Cesar Tinoco, continúa este a defesa das emendas que apresentou, analisando as vantagens da que trata da representação dos Estados na Assembléa, numa base, maxima de 25 representantes e na proporção de 100 mil para cada deputado. Pensa que o equilíbrio que assim se poderá fazer o equilíbrio politico. O orador é constantemente interrompido, principalmente pelo sr. Bias Forte que chega a dizer que o regionalismo nunca fez mal ao Brasil. O orador taxa de fetichismo o fato de não querer fazer esse equilíbrio que, julga, virá beneficiar o país. A um certo trecho do seu discurso, choveram apartes de todos os lados, sobrepesando-se os sr. Bias Forte, Hugo Napoleão, Leandro Pinheiro e Moraes de Andrade.

Apezar dos fortes e repetidos ataques da campanha da méssa da presidencia, o tumulto existava, e essas perturbações cada vez mais intermitentes impediram que o orador proseguisse. O sr. Antonio Carlos "andou-se impotente para serenar os animos, resolveu uma vez que não havia mais oradores inscritos para explicação pessoal, suspender a sessão, deixando a presidencia incoincidente. (A União).

Auxiliar o HOSPITAL PROLETÁRIO "JOAO PESSOA" é um dever do qual nenhum paraibano deverá se eximir.

Delegacia Fiscal

O sr. delegado fiscal, neste Estado, recebeu do dr. Paulo Ramos, diretor geral, interino, do Tesouro Nacional, o seguinte telegrama:

"Telegrama n. 210, de 11 do corrente: — Comunico, devidos fins, foi expedida circular n. 7, de onze do corrente, prorrogando até 31 de janeiro fluente, prazo para applicação estampilhas bienio 1932 1933. (Ass.) Paulo Ramos, no impedimento de diretor geral"

Diretoria da Segurança Publica

O dr. Sálviano Leite, diretor da Segurança, despachou ontem as seguintes petições:

Do cidadão J. P. Nobre, proprietário da Casa Funeraria "São Vicente de Paulo". Remetia-se ao sr. Secretario da Segurança, para os fins de direito.

Do cidadão João Luiz Ribeiro de Moraes, solicitando licença para ancorar no porto de Cabedelo os navios "Ararua" e "Comandante Castilho" e "Chui". — Como requer.

De José Maria de Araújo, solicitando caderneta de identidade. — Como requer.

De Gerálmino Maria do Carmo, requerendo salvo-conduto, fim de viajar para fora do Estado. — Como requer.

22.º Batalhão de Caçadores

Recebemos a seguinte nota:

"Candidatos à matrícula nas escolas das armas: — Os candidatos à matrícula nas Escolas das Armas, além dos documentos exigidos para o voluntario comum, deverão apresentar mais uma declaração de que se obrigarão a servir por (5) cinco anos, após a terminação do curso das referidas escolas.

O documento em apreço terá o título de:

DECLARAÇÃO: — Eu abaixo assinado, declaro que me obrigo a servir por (5) cinco anos, após a terminação do curso da Escola de Armas, em caso de ser desligado da mesma por motivos que não acarretem a minha exclusão das fileiras do Exército, servir por igual tempo em qualquer unidade de Infantaria (ou qualquer unidade da arma escolhida pelo candidato).

Este documento, deverá ser assinado pelo declarante e selado com 18000, de pelo federal e \$200, de Educação e Saúde.

Os progressos da aviação comercial no Brasil

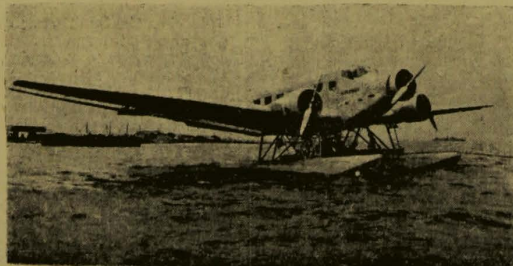

O novo avião tri-motor, que o "Syndicato Condor Ltd" vai inaugurar nas suas linhas, em nosso país.

ORFANATO D ULRIGO

Tendo corrido, com certa insistencia, que a irmã Amalia Petri seria substituída, de ordem do Conselheiro Diretor, do cargo de superiora do Orfanato D. Ulrico, movimentaram-se numerosas familias pessoenses, no sentido de conservá-la naquellas funções, onde tem prestado relevantes serviços ás orfãs confiadas ao seu zelo e guarda. Felizmente, porém, essa attitude inexplicavel do Conselho da Ordem, foi amenizada pela noticia de que a referida irmã não seria retirada daquele posto, devendo apenas realizar uma viagem de alguns meses, para depois voltar ao Orfanato D. Ulrico.

ASSOCIAÇÕES

UNIÃO GRAFICA BENEFICIENTE PARAIBANA: — A's 13 horas de hoje, reúne-se, em sua sede á rua Duque de Caxias, 243, essa prestigiosa sociedade operaria, a fim de tratar de assuntos de grande importancia.

Orçamentos municipais

Prefeitura Municipal de Alagôa Grande

DECRETO N.º 55, de 2 de dezembro de 1933

Orcã a Receita e fixa a Despesa do município de Alagôa Grande, para o exercício financeiro de 1934.

O prefeito do município de Alagôa Grande,

DECRETA:

Art. 1.º — A despesa do município de Alagôa Grande, para o exercício de 1934, é fixada em cem contos trezentos e oito mil e quatrocentos réis (100.308\$400), cuja distribuição será feita de acordo com as seguintes verbas:

N.º 1 — Prefeitura	13.680\$000
N.º 2 — Fiscalização	5.500\$000
N.º 3 — Tesouraria	7.160\$000
N.º 4 — Obras publicas	10.000\$000
N.º 5 — Estradas de rodagem	2.000\$000
N.º 6 — Iluminação	14.820\$000
N.º 7 — Limpeza publica	7.628\$000
N.º 8 — Instrução	15.260\$400
N.º 9 — Cemiterios	960\$000
N.º 10 — Subvenção	3.000\$000
N.º 11 — Despesas diversas	10.308\$000
N.º 12 — Divida passiva	10.000\$000
	100.308\$400

Art. 2.º — A despesa fixada no artigo anterior será realizada, em cada verba de acordo com as especificações contidas nos paragrafos:

§ 1.º — PREFEITURA

1 — Vencimentos do prefeito	6.000\$000
2 — Vencimentos do secretario	3.000\$000
3 — Vencimentos do continuo	180\$000
4 — Moveis e utensilios	1.000\$000
5 — Material de expediente	2.000\$000
6 — Telegramas, correio e publicações	1.500\$000
	13.680\$000

§ 2.º — FISCALIZAÇÃO

1 — Vencimentos do fiscal geral	1.560\$000
2 — Vencimentos do inspetor de veiculos e auxiliares da fiscalização	1.440\$000
3 — Vencimentos do procurador geral	960\$000
4 — Vencimentos do fiscal ajudante	840\$000
5 — Vencimentos do 2.º fiscal ajudante	600\$000
6 — Material para aferição	100\$000
	5.500\$000

§ 3.º — TESOURARIA

1 — Vencimentos do tesoureiro-escriturario	2.160\$000
2 — Percentagens aos cobradores de impostos	5.000\$000
	7.160\$000

§ 4.º — OBRAS PUBLICAS

1 — Pessoal operario	3.000\$000
2 — Material	7.000\$000

§ 5.º — ESTRADAS DE RODAGEM

1 — Conservação das estradas municipais	2.000\$000
---	------------

§ 6.º — ILUMINAÇÃO

1 — Empresa de Luz e Força de Alagôa Grande	13.000\$000
2 — Iluminação de Juares Tavora	1.000\$000
3 — Iluminação de Zumbi	480\$000
4 — Iluminação de Canafistula	240\$000
5 — Reparos de instalações electricas nos predios municipais	100\$000
	14.820\$000

§ 7.º — LIMPEZA PUBLICA

1 — Vencimentos do zelador do Mercado Publico	240\$000
2 — Remoção de lixo (empregados)	2.520\$000
3 — Capinação e limpeza das ruas	2.500\$000
4 — Tratamento de animais	648\$000
5 — Reparo no material do transporte de lixo e asseio nos predios municipais	1.030\$000
6 — Limpeza das ruas de Juares Tavora e transporte de lixo	720\$000
	7.628\$000

§ 8.º — INSTRUÇÃO

1 — 15% da arrecadação destinados aos cofres do Estado, para a instrução publica	15.260\$400
--	-------------

§ 9.º — CEMITERIOS

1 — Vencimentos do zelador do cemiterio de Alagôa Grande	600\$000
2 — Vencimentos do zelador do cemiterio de Juares Tavora	180\$000
3 — Vencimentos do zelador do cemiterio de Zumbi	180\$000
	960\$000

§ 10.º — SUBVENÇÃO

1 — Gratificação ao regente da musica	1.800\$000
2 — A banda de musica	1.200\$000
	3.000\$000

§ 11.º — DESPESAS DIVERSAS

a) Justiça:	
1 — Vencimentos do 1.º official de justiça	600\$000
2 — Vencimentos do 2.º official de justiça	600\$000
3 — Vencimentos do escrivão do juri	420\$000
b) Policia:	
1 — Gratificação ao escrivão da policia, que estiver em exercicio	600\$000
2 — Material para expediente entregue ao mesmo	360\$000
3 — Aluguel do predio onde funciona a sub-delegacia de policia de Juares Tavora	240\$000
4 — Asseio da Cadeia Publica	120\$000
c) Assistencia Publica:	
1 — Vencimentos do auxiliar do campo to de Saúde	1.200\$000
2 — Transporte e auxilios a indigentes	2.400\$000
d) Campo de Demonstração:	
1 — Vencimentos do auxiliar do campo	1.200\$000

2 — Pessoal operario	3.000\$000
3 — Arrendamento de um terreno para o seu funcionamento	600\$000
4 — Penhoras e arreios	100\$000
5 — Insalubridades e Insituições.	100\$000
1 — O produto do imposto de caridade será distribuido aos estabelecimentos dessa natureza, de acordo com as condições de cada um	1.000\$000
f) Placas:	
1 — Aquisição de placas	500\$000
g) Telefones:	
1 — Gratificação ao telefonista da cidade	180\$000
2 — Gratificação ao telefonista de Riachão do Eventuario	180\$000
1 — Despesas imprevistas	300\$000
	12.700\$000

§ 12.º — DIVIDA PASSIVA

1 — Amortização	10.000\$000
-----------------	-------------

Art. 3.º — A receita do município de Alagôa Grande, para o exercício de 1934, é orçada em cento e quatro contos duzentos e trinta e seis mil réis (104.236\$000), distribuida pelos diversos titulos de receita:

N.º 1 — Licenças	18.000\$000
N.º 2 — Imposto de feira	20.800\$000
N.º 3 — Imposto predial	14.000\$000
N.º 4 — Registro de entrada e saída de mercadorias	20.000\$000
N.º 5 — Gado abate	10.000\$000
N.º 6 — Aferição	1.000\$000
N.º 7 — Taxa de limpeza publica	6.600\$000
N.º 8 — Patrimônio	2.018\$000
N.º 9 — Imposto de veiculos	1.000\$000
N.º 10 — Matrículas	620\$000
N.º 11 — Rendas diversas	7.200\$000
N.º 12 — Divida ativa	3.000\$000
	104.236\$000

Art. 4.º — A receita referida no artigo anterior será arrecadada de acordo com as especificações contidas nos paragrafos seguintes:

§ 1.º — LICENÇAS

1 — Assucar:	
Usina de fabricação	500\$000
Engenho a força mecanica, com destilação Sem destilação	200\$000
Engenhos a animais	130\$000
Casa compradora	70\$000
Casa compradora e refinadora	120\$000
2 — Algodão:	160\$000
Em pluma — casa compradora	300\$000
Em caroco — casa descaroçadora para terceiros	110\$000
Em caroco — casa compradora com maquinismo de descaroçar	150\$000
Em caroco — comprador sem maquinismo por conta propria ou de terceiros	100\$000
Usina de beneficiamento	600\$000
3 — Agencias e sub-agencias:	
De oleos, combustivel e lubrificante; gasolina e querosene	100\$000
De automoveis, pertences, etc.	150\$000
De maquina de escrever, costura, vitrolas, bicicletas, cofres e artigos semelhantes	100\$000
De bancos ou casas bancarias	50\$000
De companhias de seguro	50\$000
De loterias	50\$000
De jornais e revistas	20\$000
4 — Alcool:	
Deposito de compra e venda	150\$000
5 — Aguardente:	
Enchimento e deposito de compra e venda	100\$000
Destilaria que não seja de engenho ou usina de assucar	50\$000
6 — Alfalataria:	
Com estabelecimento de fazendas	80\$000
Sem estabelecimento de fazendas	30\$000
7 — Ateller:	
De confecção de roupas para senhoras e crianças, com fazendas e artigos de moda	80\$000
De confecção somente	25\$000
De fotografo ou amador	50\$000
8 — Apiario:	
No perimetro urbano	50\$000
Fóra do perimetro urbano	10\$000
9 — Anúncios ou inscrições:	
Para colocar cartazes, reclames de propaganda comercial nos muros, fachadas, nas ruas da cidade e povoações	5\$000
10 — Bilhar:	
Casas de diversões, cada um:	
Na cidade	100\$000
Nas povoações	80\$000
11 — Bebidas:	
Fabrica	120\$000
12 — Botequins, por noite	4\$000
13 — Barbearias:	
1.ª classe	30\$000
2.ª classe	20\$000
3.ª classe	15\$000
14 — Bar para venda de bebidas e café:	
1.ª classe	70\$000
2.ª classe	50\$000
3.ª classe	30\$000
15 — Bomba de gasolina:	
Na cidade	20\$000
Nas povoações	10\$000
16 — Barracas, de qualquer especie:	
Nas festas, por noite	10\$000
17 — Calçados:	
Estabelecimento com officina:	
1.ª classe	80\$000
2.ª classe	60\$000
3.ª classe	40\$000
Estabelecimento sem officina:	
1.ª classe	50\$000
2.ª classe	25\$000
3.ª classe	15\$000
18 — Chapelarias:	
1.ª classe	60\$000
2.ª classe	50\$000
19 — Cereais:	
Estabelecimento com officina:	100\$000
20 — Couros:	
Cortume	500\$000
Salgadeiras	100\$000
Casa de compra e venda	60\$000
21 — Casa de farinha, uma	15\$000
22 — Caldo de cana:	
Com moenda	20\$000
Sem moenda	10\$000
23 — Cinema	50\$000
24 — Consultorios:	
Medico	80\$000
Odontologico	60\$000
25 — Cocheira para tratamento de animais:	
No perimetro urbano	25\$000
26 — Carrocel, circos, trupes, por função	10\$000

27 — Currais para venda de gado: No perimetro urbano	40\$000
28 — Cocos:	
Casa compradora e vendedora	30\$000
29 — Caminhões:	
Porteiras nas estradas transitadas por automoveis, não tendo mata-burro	120\$000
Para desviar caminhos	40\$000
30 — Casas:	
Para construir em ruas iluminadas, por metro de frente	2500
Em ruas não iluminadas, por metro	1\$000
Para reconstruir, alietar a alvenaria de suas fachadas, em ruas iluminadas	18000
Em ruas não iluminadas	\$500
31 — Carvão:	
Deposito de compra e venda	20\$000
Para outro municipio	80\$000
32 — Cal:	
Deposito de compra e venda	25\$000
33 — Casa mortuaria:	
Estabelecimento:	
1.ª classe	50\$000
2.ª classe	30\$000
34 — Calador:	
Para exercer a sua arte	10\$000
35 — Estivas:	
Estabelecimento em grosso:	
1.ª classe	150\$000
2.ª classe	120\$000
3.ª classe	90\$000
Estabelecimento a retalho:	
1.ª classe	60\$000
2.ª classe	50\$000
3.ª classe	40\$000
36 — Escritorios:	
De advogado, engenheiro, agrimensor ou desenhista	60\$000
37 — Estabulos ou currais de vender leite: No perimetro urbano	30\$000
Fóra do perimetro urbano	10\$000
38 — Estopas:	
Deposito de compra e venda	50\$000
39 — Farmacias:	
1.ª classe	70\$000
2.ª classe	50\$000
40 — Ferragens:	
Estabelecimento:	
1.ª classe	80\$000
2.ª classe	80\$000
3.ª classe	70\$000
41 — Fazendas:	
Estabelecimento:	
1.ª classe	90\$000
2.ª classe	70\$000
3.ª classe	50\$000
42 — Fabricas:	
De doces, bombons, etc.	30\$000
43 — Garagens:	
De aluguel	40\$000
De bicicletas	20\$000
44 — Hotel:	
1.ª classe	70\$000
2.ª classe	40\$000
3.ª classe	20\$000
45 — Joias:	
Estabelecimento	100\$000
46 — Louças:	
Estabelecimento	30\$000
47 — Livraria:	
Com tipografia	70\$000
Sem tipografia	50\$000
48 — Mudezas e pertunarias:	
Estabelecimento:	
1.ª classe	90\$000
2.ª classe	80\$000
3.ª classe	40\$000
49 — Marchantes:	
Comprador de gado para revender	60\$000
50 — Materiais de construção:	
Deposito de compra e venda	60\$000
51 — Moveis:	
Casa estabelecida	30\$000
Vendedor a prestações	30\$000
52 — Officinas:	
De ferreiros	20\$000
De mecanicos e serralheiros	40\$000
De carpenteiros	20\$000
De funileiros	20\$000
De malas	20\$000
De seleiros e arrietos	25\$000
De ourives	40\$000
De colcho	15\$000
De marceneiro	30\$000
De fogueteiros	20\$000
53 — Olarias:	
54 — Papelarias:	
Com tipografia	70\$000
Sem tipografia	50\$000
Tipografia somente	40\$000
55 — Padaria:	
Com estabelecimento de estivas	120\$000
Padaria somente	60\$000
56 — Pastoilli, por função	10\$000
57 — Pedreiro, para exercer a sua arte:	
1.ª classe	30\$000
2.ª classe	20\$000
3.ª classe	15\$000
58 — Quitandas:	
Na cidade	20\$000
Nas povoações	15\$000
Em propriedades ou engenhos	12\$000
De frutas e verduras	10\$000
59 — Rédes:	
Estabelecimento	60\$000
60 — Recebedores de mercadorias em transito para dentro ou fóra do municipio	70\$000
Armazem ou deposito	50\$000
62 — Sabão:	
Fabrica	80\$000
Deposito de compra e venda	40\$000
63 — Sementes de algodão e mamona:	
Deposito de compra e venda	50\$000
64 — Vasantes:	
A margem da lagoa no perimetro urbano	25\$000

MERCADORES AMBULANTES

65 — Algodão:	
Em caroco, por conta propria ou de terceiros	100\$000
Em pluma, por conta de terceiros	300\$000
66 — Alfalataria:	
Agente	50\$000
67 — Aguardente:	
Produto deste municipio	25\$000
De outro municipio	100\$000
68 — Agua:	
Vendedor	7\$000
69 — Vendedor:	
De couros e peles	50\$000
De cereais, por atacado	100\$000
70 — Mascates de tecidos e mudezas:	
Do municipio	100\$000
Do outro municipio, sem direito a meia licença	500\$000
71 — Joias:	

Table with 2 columns: Description and Value. Includes items like Sortimento de 200\$000 a 500\$000, Sortimento superior a 1.000\$000, De outro município, INHUMAÇÕES, 74 - Sepulturas rasas, Adultos, Crianças, 75 - Catacumbas da Prefeitura, etc.

Table with 2 columns: Description and Value. Includes items like Barra de 180 quilos, Barra de 90 quilos, Barra de 60 quilos, Saco interior a 50 quilos, De casal, uma, De solteiro, Berços, um, Couros e peles, por volume, etc.

Table with 2 columns: Description and Value. Includes items like 1 - Entrada de cinema, circo ou teatro, 2 - Cada volume atingido pelo registro de entrada e saída de mercadorias, Cada importância que pagar o contribuinte de licença, etc.

§ 2.º - IMPOSTO DE FEIRA

Table with 2 columns: Description and Value. Includes items like 1 - Animal de qualquer especie que se trocar ou vender, 2 - Aluguel de medidas de capacidade, De cinco litros, De um litro, Albardas de cangalhas, Cobertas, Descobertas, 4 - Alho, traça, 5 - Arroz, saco de 60 quilos, 8 - Bancos de: Assucar e café, Café somente, Carne seca, xarque, bacalhau, um, Calçados, Atraves, Carne verde de uma rez, Carne de um suino abatido, Fazendas, miudezas e ferragens, Queijos, Pressuras, 7 - Batatas, inhames, cará, por volume, 8 - Camarões, por volume até oito culas, 9 - Calbros, por duzia, 10 - Caldo de cana, 11 - Caranguejos, por volume, 12 - Cordas, até 12 peças, Excedendo, por volume, 13 - Cuias, por duzia, 14 - Couros secos ou molhados, um, 15 - Chocalhos, volume, 16 - Chochão, um, 17 - Cocos, volume, 18 - Chapeus de palha, fibras e artigos similares, 19 - Cassiús, par, 20 - Cestos, um, 21 - C-bola, volume, 22 - Esteras de carnaúba, uma, 23 - Ferragens e miudezas, De outro município, 24 - Frutas, por volume, 25 - Fogos, Pequenos, por volume, Foguetes e foguetões, por volume, 26 - Fumo, por volume (a retalho), 27 - Fuyão mulatino, saco até 4 culas, De cinco culas em diante, 28 - Farinha, saco até quatro culas, De cinco culas em diante, 29 - Fava e outros feijões, saco até 4 culas, De cinco culas em diante, 30 - Facas, banhas e seus pertences, 31 - Gelada, 32 - Gerum, por volume, 33 - Goma de mandioca, Até quatro culas, De cinco culas em diante, 34 - Goma de araruta, por fração de 10 quilos, 35 - Galinha e outras aves domesticas, uma, 36 - Janela, uma, 37 - Louças de barro, dez peças, Sendo peças grandes, uma, 38 - Milho verde, carga, 39 - Milho seco, até cinco culas, De seis culas em diante, 40 - Mala, uma, 41 - Objetos de flandres, 42 - Pau de cangalha, um, 43 - Porta, uma, 44 - Palha de pindoba, carga, 45 - Peixe seco, volume, 46 - Pães e bolachas, volume, De outro município, 47 - Raizes de plantas medicinais e sementes, 48 - Raspadura, volume, 49 - Rédes, volume, 50 - Selas, uma, 51 - Solas, meio, 52 - Sal, volume, 53 - Sabão, volume, 54 - Saco vazio, um, 55 - Tamborete, um, 56 - Tamborete, um, 57 - Taboas, por duzia, 58 - Toldas, De barbeiros, Para vender café, pães e bolachas, 59 - Volume de aves de arribação, 60 - Volumes não especificados

Table with 2 columns: Description and Value. Includes items like Barra de 200, Barra de 50, Barra de 25, 31 - Farinha de trigo, saco, 32 - Fazendas, Volume até 75 quilos, Excedente de 75 quilos, por quilo, 33 - Fios de algodão, saco, 34 - Ferragens, Volume até 75 quilos, O excedente de 75, por quilo, 35 - Feltão, saco, 36 - Foforo, caixa ou lata, 37 - Gado de qualquer especie, por cabeça, 38 - Gazolina, Caixa, Tambor, 29 - Livraria e papelaria, volume até 75 quilos, 40 - Louças, gigo ou barrica, 41 - Lavaratórios, um, 42 - Mantelha, caixa, 43 - Miudezas, Volume até 75 quilos, O excedente de 75, por quilo, 44 - Madeira, por quilo, 45 - Máquina de costura, uma, De pé, uma, 46 - Móveis ou mobiliá, caixa ou atado, 47 - Medicamentos ou drogas, volume, 48 - Mel de abelha, lata, De engenho, lata, 49 - Oleo lubrificante, caixa, Tambor, barril, 50 - Oleo combustivel, tambor, 51 - Pregos, caixa de 50 quilos, 52 - Panel em fardo volume, 53 - Peixe seco, fardo ou garajau, 54 - Querosene, lata, 55 - Queijo, volume, 56 - Rédes, volume até 75 quilos, O excedente de 75, por quilo, 57 - Raspadura, carga, 58 - Rassa, fardo, 59 - Sabão, caixa, 60 - Sal, saco, 61 - Sulfuro, barril ou tonel, 62 - Saco vazio, fardo, 63 - Taxas para engenho, uma, 64 - Tinta, volume, 65 - Tachos, fardo, 66 - Tempero, Canela e outros temperos, por pacote, 67 - Vinho, Barril, Caixa, 68 - Velas de cera ou esparmacete, caixa, 69 - Vidro, caixa ou barril, 70 - Vidro em lamina, caixa, 71 - Vantuzas, caixa, 72 - Vitrolas, uma, 73 - Venezianas, alado, 74 - Volumes não especificados, Generos não alimenticios, volume, Generos não alimenticios, volume

§ 12.º - DIVIDA ATIVA

Table with 2 columns: Description and Value. Includes item 1 - Imposto atrasados a receber, 3.000\$000

DAS LICENÇAS

Art. 5.º - Todos os estabelecimentos constituídos por diversos ramos de negocio, pagarão integralmente, a taxa do ramo de negocio predominantemente, conforme estipula este decreto e um quarto (1/4) dos outros, excetuando-se os impostos de produtos e exportação que pagarão metade das taxas integrais dos outros ramos tributados.

Art. 6.º - O comerciante que possuir na mesma localidade dois ou mais estabelecimentos da mesma especie, pagará a taxa integral do de maior capital, e a metade de cada um dos outros. Sendo, porém, de ramo diferente pagará a taxa integral de cada um.

Art. 7.º - Os estabelecimentos que se instalarem depois do dia 31 de junho, isto é, depois do primeiro semestre, pagarão a metade do imposto fixado no presente decreto (incluindo licenças) exceto a compra de algodão em caroço.

Art. 8.º - Serão pagos sem multa até o dia 28 de fevereiro todos os impostos de licenças executados os impostos de compra de algodão em caroço sem maquinismo, (n. 1), fabricação de açúcar e raspadura, (n. 2), compra ambulante de algodão em caroço (n. 65), e as licenças sob n. 20 (casas), 29 (caminhos), 74, 75, 76, 77, 78, 79 e 80 (inhumações).

Art. 9.º - Serão pagos sem multa até o dia 30 de novembro os impostos executados neste artigo sob os números 1, 2 e 65.

Art. 9.º - As licenças sob numero 29, 77, 78, 79 e 80, somente serão concedidas mediante previo requerimento ao prefeito.

Art. 10.º - Ficará isento do imposto de portaria já existia nas estradas abertas ao transito de automovel, o proprietario que construir ao lado destas mata-burro de acordo com a planta aprovada pela Prefeitura.

Art. 11.º - O proprietario é obrigado a manter o mata-burro em bom estado de conservação, sob pena de uma multa de vinte mil réis (20\$000), cada vez que intimado a concertar-lo não o fizer dentro do prazo de 15 dias.

Art. 12.º - Os mercadores ambulantes deste ou de outro município que não pagarem imediatamente os impostos a que são obrigados, ficarão sujeitos á apreensão de suas mercadorias, pelos cobradores ou fiscaes, até que seja realizado o pagamento do imposto devido de acordo com a taxa estipulada.

Art. 13.º - Quando não estiver o pagamento do imposto devido, dentro de cinco dias a contar da data da apreensão de suas mercadorias o prefeito providenciará para que as mesmas sejam vendidas em hasta publica, sendo restituído ao dono, o excedente da importância do imposto a pagar.

DO IMPOSTO DE FEIRA

Art. 13.º - Os vendedores que precisarem de medidas de capacidade, usarão, sob aluguel, as medidas fornecidas pela Prefeitura, não sendo permitidas emprestadas nem ficarem com as mesmas, uma vez terminada a feira, incorrendo na multa de 10\$000, para cada medida.

Art. 14.º - Além do pagamento immediato do aluguel das medidas que forem refratadas, o vendedor deixará em mãos do fornecedor das mesmas, uma caução de 6\$000 correspondendo a um pentallitro e um litro, cuja importância será restituída no ato da devolução das mesmas.

Art. 14.º - Serão apreendidas as mercadorias e generos expostos nas feiras, quando o contribuinte se recusar ao pagamento do imposto respectivo, ficando o material apreendido sujeito aos mesmos dispositivos do paragrafo unico do artigo 12.

Art. 15.º - Quando se verificar em virtude de contrato ou acordo entre o proprietario e inquilino, que a taxa fixada será paga pelo segundo, nenhuma dedução se fará para efeito de cobrança do imposto.

Art. 16.º - Para efeito locativo dos predios, será tomado em consideração qualquer melhoramento a que se obriga o inquilino, por contrato ou acordo.

Art. 17.º - Consta aos encarregados do arrolamento do imposto predial arbitrar o valor locativo: § 1.º - Quando ocupado pelo proprio dono, § 2.º - Quando ocupado por pessoas da familia do proprietario, quer esteja ou não alugado.

Art. 18.º - Quando houver recusa da apresentação do recibo de pagamento de aluguel, ou motivos para suspender da sua legalidade, § 4.º - Quando houver afinal, contrato gracioso que, pela sua forma, vise burlar a fiscalização.

Art. 18.º - O predio ocupado pelo proprio dono, com domicilio de sua familia pagará o imposto na razão da quarta parte, estimulando-se, o valor locativo como se fosse alugado.

Art. 19.º - O proprietario que residindo com a sua familia em um dos pavimentos de seu predio e mantiver o outro pavimento alugado, pagará o imposto de acordo com o que determina este artigo e mais 10% sobre a importância anual do aluguel do outro pavimento.

Art. 19.º - Quando o proprietario que oferecer predios para neles morarem, gratuitamente amigos ou parentes em qualquer grau civil, fica responsável pelo imposto, salvo quando em condições especiais, não houver duvida de que estes vivem ás expensas daquele.

Art. 20.º - Os predios construídos nas ruas Dr. Francisco Montenegro, 1.º de Marco, Presidente João Pessoa e praça Apollonio Zenaida, que não tiverem platibandas pagará mais 40% sobre o respectivo imposto.

Art. 20.º - Os predios que, embora fechados, estejam ocupados com mobilias em outro qualquer material, estão sujeitos ao pagamento do imposto.

Art. 21.º - Os contribuintes pagarão sem multa até o dia 31 de outubro diretamente na Tesouraria da Prefeitura, o imposto predial.

Art. 22.º - O arrolamento do imposto predial, será renovado anualmente para o fim de se tomar conhecimento das alterações ou reduções verificadas no valor locativo, e provenientes da construção, reconstrução e demolições de predios.

Art. 23.º - O predio uma vez coileto no primeiro arrolamento pagará o imposto integral de sua coleta ainda que venha desalugado-se no decorrer do exercicio, salvo se for interdictado, demolído para reconstrução ou destruição por incendio.

Art. 24.º - A revisão do arrolamento tem o fim de relacionar os predios que estavam desocupados, ou os que acrescerem em virtude de novas construções, lançando se-lhes o imposto equivalente ao segundo semestre, caso tenham sido ocupados a partir do dia 31 de junho.

Art. 24.º - O aumento ou diminuição do valor locativo dos predios no decorrer do exercicio, não determinará a elevação ou redução do imposto lançado.

DO REGISTRO DE ENTRADA E SAIDA DE MERCADORIAS

Art. 25.º - A mercadoria ficará sujeita ao pagamento de registro, desde que der entrada no município, salvo no caso de devolução de material que foi remetido por engano.

Art. 26.º - O registro de saída applica-se exclusivamente aos produtos do município, será pago logo que tenham de sair da do pagamento.

Art. 27.º - A recusa referida no artigo anterior dará

§ 5.º - GADO ABATIDO

Table with 2 columns: Description and Value. Includes items like 1 - Cada rez abatida para o consumo, 2 - Um suino abatido para o consumo, 3 - Miunças

§ 6.º - AFERIÇÃO

Table with 2 columns: Description and Value. Includes items like 1 - Pesos, De balanças grande, De casas em grosso, De casas a retalho, 1.ª classe, 2.ª classe, 3.ª classe, De mercadorias ambulantes, 2 - Medidas de capacidade: Pentallitro, Litro, Meio litro, 3 - Medidas lineares: Por metro ou fração

§ 7.º - TAXA DE LIMPEZA PUBLICA

Table with 2 columns: Description and Value. Includes items like 1 - Cada casa na cidade e povoação de Juarez Tavora, por onde passarem as carroças condutoras de lixo, Nas ruas 1.ª de Marco, Dr. Francisco Montenegro e praça Apollonio Zenaida, Ruas Presidente João Pessoa, Siqueira Campos, Negro e D. Pedro II, Ruas Frei Alberto, Travessa do Jacú, Padre Luiz e 7 de Setembro, Ruas Padre Belisário, Vidal de Negreiros, Isidoro Pereira, S. Jose e 4 de Outubro, Ruas Boa Vista, Quebra Queixo e 13 de Maio, 2 - Juarez Tavora - Por cada casa por onde passar a carroça condutora de lixo

§ 8.º - PATRIMONIO

Table with 2 columns: Description and Value. Includes item 1 - Aluguel mensal de cada quarto no Mercado Publico, 12\$000

§ 9.º - IMPOSTO DE VEICULOS

Table with 2 columns: Description and Value. Includes items like 1 - De automoveis: Particular, Aluguel, Caminhão, Trator, 2 - Motocicletas, 3 - Bicycletas, Particular, Aluguel, 4 - Carroças

§ 10.º - MATRICULAS

Table with 2 columns: Description and Value. Includes items like 1 - Registros: Carteira de chauffeur, De ganhador, mediante atestado de conduta (adiantadamente), De engraxador, De leilheiro, De vendedor de gado, por animal, De padeiros e trabalhadores de padaria, 2 - Matrícula de cães, por animal

§ 11.º - RENDAS DIVERSAS

Table with 2 columns: Description and Value. Includes item a) Imposto de caridade:

Lugar a cobrança executiva, oito dias depois de verificado o débito.

Art. 28.º — Incorrerá na multa de 20000 o caminhão que entrar no sair do município sem avarias mercadorias e se negar a apresentar ao empregado da Fazenda Municipal, a relação exata das mercadorias que compuzerem sua carga.

Art. 29.º — Ficará sujeito a multa de 50000 o contribuinte que, com o objetivo de fugir ao pagamento de registro de entrada, despachar as suas mercadorias em nome do agente receptor de mercadorias em trânsito.

DA AFERIÇÃO

Art. 30.º — O serviço de aferição começará em fevereiro e o de revisão em setembro, com exceção da aferição de balanças para compra de algodão em caroço, que será iniciada em março.

§ 1.º — Todo serviço de aferição será feito "in loco", por um funcionário da Prefeitura, para esse fim destinado.

§ 2.º — A revisão será feita também "in loco", pagando o contribuinte as taxas de aferição diminuídas de 80% pagando o contribuinte que retirar ou colorar chumbo em seus pesos depois de aferidos ou alterá-los de outra qualquer forma, incorrerá na multa de 20000 para cada peso.

§ 4.º — O serviço de aferição, em todo o município deverá terminar até o dia 30 de abril, ficando o funcionário encarregado desse trabalho, responsável pelo tempo excedente.

Art. 31.º — Todas as medidas de capacidade serão iguais nos padrões da mesma espécie depositados na Prefeitura e sua aferição será assinalada em cada uma pelo número, inserido em baixo relevo na sua face lateral externa, junto à borda superior.

Art. 32.º — A aferição das medidas lineares, será assinalada pela inscrição do número do ano, em baixo relevo na face graduada da medida.

§ único — A utilização de medidas de capacidades e lineares diferentes das fixadas e aferidas pela Prefeitura, constitui falta grave punida com a multa de 25000, cada medida e o dobro na reincidência.

Art. 33.º — As balanças grandes e pequenas que constarem na aferição quantidade de chumbo superior a um quilo e meio respectivamente, pagarão o excedente, pelo preço de custo.

DA TAXA DE LIMPEZA PUBLICA

Art. 34.º — O imposto de lixo será pago diretamente pelo contribuinte na Tesouraria da Prefeitura sem multa, até o dia 31 de outubro.

Art. 35.º — Estão sujeitos ao pagamento do imposto, os prédios mobiliados ou de qualquer forma ocupados.

Art. 36.º — O prédio uma vez coletado pagará o imposto integral, ainda que venha a se desalugar no decorrer do exercício, salvo se for interdicado, demolido para reconstrução ou destruído por incendio.

DOS CEMITERIOS

Art. 37.º — Ficam sujeitos a demolição as catacumbas e outros monumentos abandonados; os que não tiverem proprietários conhecidos e aqueles cujos impostos não forem pagos pontualmente.

Art. 38.º — Os indigentes não pagarão a taxa de sepultura rasa.

Art. 39.º — A autorização para inumação, será fornecida pela Prefeitura à vista do conhecimento de ter sido paga pelo contribuinte, na Tesouraria, a taxa respectiva e do necessário registro de óbito.

DO PATRIMONIO

Art. 40.º — Os alugueis dos compartimentos do mercado completário no fim do mês, devendo serem pagos até o dia cinco (5).

DOS IMPOSTOS DE VEICULOS

Art. 41.º — O prazo para pagamento dos impostos deste nome será fixado pelo prefeito, de acordo com o que estabelece o código de veículos.

DO GADO ABATIDO

Art. 42.º — Os impostos de gado abatido serão pagos no mesmo dia, sendo apreendida a carne no caso de recusa do pagamento.

DAS MATRICULAS

Art. 43.º — Os impostos deste nome sob n. 1 e 2 serão pagos sem multa até o dia 30 de março.

DAS RENDAS DIVERSAS

Art. 44.º — O imposto de caridade revertirá em benefício das instituições de caridade deste município, sendo as importâncias arrecadadas entregues, mensalmente, às suas diretorias.

Art. 45.º — Os impostos deste nome, por não constituírem renda da Prefeitura propriamente ditas, bem como da letra e (bens de evento), não entrarão na percentagem para a contribuição do Estado.

DAS DISPOSIÇÕES GERAIS

Art. 46.º — Todos impostos que não forem pagos nos prazos estabelecidos no presente decreto, ficam sujeitos a multa de 6% dentro de 30 dias, 12% até dezembro, 25% além deste prazo, amigavelmente, e 60% executivamente.

Art. 47.º — Os contribuintes de impostos não perceberão as percentagens relativas aos impostos cuja cobrança lhes for distribuída, quando os mesmos forem pagos diretamente na Tesouraria da Prefeitura.

Art. 48.º — O empregado da Prefeitura que perceber vencimentos e sendo incumbido de qualquer cobrança, somente terá direito a percentagem de 5%, não tendo ordenado terá 10%.

Art. 49.º — Revogam-se as disposições em contrario. Prefeitura Municipal de Alegria Grande, em 2 de dezembro de 1933.

Elisio Sobreira, prefeito. Valdemar Paiva, secretário.

Prefeitura Municipal de Santa Luzia do Sabugi

DECRETO N.º 34 de 2 de janeiro de 1934

Orça a receita e fixa a despesa do município para o exercício financeiro de 1934.

Silvino Cabral da Nobrega, prefeito municipal de Santa Luzia do Sabugi, usando das atribuições que lhe são conferidas por lei.

DECRETA:

Art. 1.º — Para o exercício financeiro do ano de 1934, a receita do município de Santa Luzia do Sabugi é orçada em 59.000\$000 (cincoenta e nove contos de reis), proveniente da arrecadação de impostos e outras rendas, discriminados nos seguintes títulos:

Table with 2 columns: Item number and Amount. 1.º - Licenças: 6.500\$000; 2.º - Imposto de feira: 4.500\$000; 3.º - Imposto predial: 10.500\$000; 4.º - Registro de entrada e saída de mercadorias: 3.000\$000

Table with 2 columns: Item number and Amount. 5.º - Gado abatido: 6.000\$000; 6.º - Aferição: 600\$000; 7.º - Taxas de limpeza publica: 2.200\$000; 8.º - Patrimônio: 2.900\$000; 9.º - Imposto sobre veículos: 1.000\$000; 10.º - Matrículas: 300\$000; 11.º - Imposto territorial: 4.600\$000; 12.º - Rendas diversas: 10.000\$000; 13.º - Dívida ativa: 2.000\$000; Total: 59.000\$000

Art. 2.º — A despesa do município de Santa Luzia do Sabugi para o exercício de 1934, é fixada em reis 58.974\$000 (cincoenta e oito contos, noventa e setenta e quatro mil reis) e discriminada nas verbas abaixo:

Table with 2 columns: Item number and Amount. 1.º - Prefeitura: 11.160\$000; 2.º - Fiscalização: 1.800\$000; 3.º - Tesouraria: 5.440\$000; 4.º - Obras publicas: 2.000\$000; 5.º - Estradas de rodagem: 2.000\$000; 6.º - Iluminação publica: 8.000\$000; 7.º - Limpezas publicas: 3.740\$000; 8.º - Instrução publica: 8.850\$000; 9.º - Cemiterios: 1.000\$000; 10.º - Subversões: 1.800\$000; 11.º - Despesas diversas: 10.630\$000; 12.º - Dívida passiva: 2.500\$000; Total: 58.974\$000

Art. 3.º — A arrecadação da receita, bem como a realização da despesa, serão feitas de conformidade com as tabelas abaixo mencionadas.

Tabela n.º 1 — Licenças

Table with 2 columns: Item number and Amount. 1.º - Algodão: 200\$000; 2.º - Couros e peles: 60\$000; 3.º - Queijos: 30\$000; 4.º - Gado: 80\$000; 5.º - Estabelecimentos comerciais: 1.º classe: 80\$000; 2.º classe: 50\$000; 3.º classe: 40\$000; 4.º classe: 20\$000; 5.º classe: 20\$000; 6.º classe: 10\$000; 7.º classe: 10\$000; 8.º classe: 10\$000; 9.º classe: 5\$000; 10.º classe: 5\$000; 11.º classe: 5\$000; 12.º classe: 5\$000; 13.º classe: 5\$000; 14.º classe: 5\$000; 15.º classe: 5\$000; 16.º classe: 5\$000; 17.º classe: 5\$000; 18.º classe: 5\$000; 19.º classe: 5\$000; 20.º classe: 5\$000; 21.º classe: 5\$000; 22.º classe: 5\$000; 23.º classe: 5\$000; 24.º classe: 5\$000; 25.º classe: 5\$000; 26.º classe: 5\$000; 27.º classe: 5\$000; 28.º classe: 5\$000; 29.º classe: 5\$000; 30.º classe: 5\$000; 31.º classe: 5\$000; 32.º classe: 5\$000; 33.º classe: 5\$000; 34.º classe: 5\$000; 35.º classe: 5\$000; 36.º classe: 5\$000; 37.º classe: 5\$000; 38.º classe: 5\$000; 39.º classe: 5\$000; 40.º classe: 5\$000; 41.º classe: 5\$000; 42.º classe: 5\$000

Nota 1 — Os donos de maquinizms de beneficiar algodão, ficam isentos de impostos para compra do produto para o seu estabelecimento, bem como de qualquer outro tributo, para os seus maquinizms beneficiadores, pagando em seu lugar os impostos referidos na tabela 12, alíneas 1 e 2.

Nota 2 — Os estabelecimentos comerciais, constituídos por diferentes ramos de negocio, pagarão a taxa do maior e 50% sobre os demais artigos.

Nota 3 — Os comerciantes estabelecidos que expuzerem mercadorias nas feiras, em bancos, ficam isentos do imposto de comerciante ambulante, pagando apenas 18000 por feira, a título de imposto de chão.

Nota 4 — Os comerciantes ambulantes alem da licença, pagarão por feira: a) Sendo de município: 18000; b) Sendo de outro município: 25000

Nota 5 — Os artistas incluídos na ultima alínea, quando expuzerem seus produtos nas feiras, em bancos, pagarão o imposto de chão na razão de \$500, pagando 15000 de imposto no caso de não serem licenciados no município.

Nota 6 — Os estabelecimentos comerciais, pagando a taxa do maior e 50% sobre os demais artigos.

Nota 7 — Os estabelecimentos comerciais, pagando a taxa do maior e 50% sobre os demais artigos.

Nota 8 — Os estabelecimentos comerciais, pagando a taxa do maior e 50% sobre os demais artigos.

Table with 2 columns: Item number and Amount. a) Vendendo mais de vinte garrafas diarias: 20\$000; b) Vendendo menos de vinte garrafas diarias: 10\$000; c) Engraxadores e aguadeiros: 5\$000; 1 - Vendedor de vde, agurante ou fumo: 1\$000; 2 - Vendedor de chapéus, esteira e outros artefactos de palha: 1\$000; 3 - Para cada animal exposto à venda: a) Sendo maior ou equalar: 25000; b) caprinos, lanígeros e ovinos: 5\$000; 4 - Por volumes de couros ou peles: 15000; 5 - Por cada volume de arroz, café e assucar: 5\$000; 6 - Por cada volume de batatas, frutas, côcos, milho, feijão, fava, gomas, raspaduras e castas: 3\$000; 7 - Idem de peixe: 1\$000; 8 - Por cada volume de chapéus, calçados, cartonas e outros objetos de couro: a) sendo o vendedor licenciado no município: 1\$000; b) não sendo licenciado: 5\$000; 9 - Por cada banco de fazendas não sendo licenciado no município: 10\$000; 10 - Por cada banco de miudezas não sendo licenciado: 5\$000; 11 - Por cada volume de louças de barro: 2\$000; 12 - Por cada volume de louças de vidro: 2\$000; 13 - Por cada volume de louças de cerâmica: 2\$000

Tabela n.º 2 — Imposto de feira

Tabela n.º 3 — Imposto predial

Tabela n.º 4 — Registro de entrada e saída de mercadorias

Table with 2 columns: Item number and Amount. 1 - Por cada volume de material para automovel até 75 quilos: 25000; 2 - Por maquina de costuras, de pe: 1\$000; 3 - Idem à mão: 1\$000; 4 - Por volume de material electrico: 2\$000; 5 - Por volume de xarope: 2\$000; 6 - Por barricas de bacalhau: 1\$000; 7 - Por caixa de cerveja: 5\$000; 8 - Idem de gaoza: 2\$000; 9 - Idem de agua mineral: 5\$000; 10 - Por quantidade de arandente: 1\$000; 11 - Por caixas de bebidas: 1\$000; 12 - Por caixas de bebidas contendo 1 duzia: 5\$000; 13 - Idem, idem de alcool: 2\$000; 14 - Por barril de vinagre: 5\$000; 15 - Por cada volume de cigarros e fumo: 1\$000; 16 - Por lata de foscuros: 2\$000; 17 - Por volume de estopa: 5\$000; 18 - Por volume de louças, vidro ou ferragens: 5\$000; 19 - Por barrica de cimento de 180 quilos: 5\$000; 20 - Idem, idem, de 60 quilos: 2\$000; 21 - Por saco de cimento: 1\$000; 22 - Por saca de assucar e café: 2\$000; 23 - Por saca de farinha de trigo: 2\$000; 24 - Por caixa de ração: 1\$000; 25 - De cada roda de arame farpado: 2\$000; 26 - Por caixa de gasolina e querosene: 2\$000; 27 - Por caixa de envazadas: 1\$000; 28 - Por volume de fazendas, drogas, miudezas e perfumarias: 5\$000; 29 - Por sacos de feijão: 2\$000; 30 - Por cada volume de sal: 3\$000; 31 - Por volume de calçados ou chapéus: 5\$000; 32 - Por barrica de arsenico: 5\$000; 33 - Por volume de côcos: 2\$000; 34 - Por volume de medicamentos: 1\$000; 35 - Por volume de êbice: 2\$000; 36 - Por volume de arroz: 2\$000; 37 - Por chapas de ferro para forja e ferro em verga ou barra até 75 quilos: 3\$000; 38 - Por roda de arame liso: 2\$000; 39 - Por tambor de oleo ou gasolina: 1\$000; 40 - Por volume de viquetas ou couros preparados: 18000; 41 - Por volume de raspaduras: 2\$000; 42 - Por volume de mercadorias não especificadas Saída: 1\$000

Tabela n.º 5 — Gado abatido

Tabela n.º 6 — Aferição

Tabela n.º 7 — Taxas de limpeza publica

Tabela n.º 8 — Patrimonio

Tabela n.º 9 — Imposto sobre veículos

Tabela n.º 10 — Imposto sobre veículos

JOÃO DA MATTA CIGARROS REGALIA CHIC É O PREFERIDO PELO POVO PESSOENSE Os produtos da FABRICA COELHO recomendam-se por si mesmos Endeioço Teleg. COR D.S. MELHORES, O MELHOR CUNHA & CIA. — Maciel Pinhe n. 350

— Idem, idem para automoveis e caminhões de aluguel	508000
— Por cada bicicleta de aluguel	58000
— Por cada bicicleta particular	38000
Tabela n.º 10 — Matrículas	
Por cada registro de carta de chaffeur	208000
Tabela n.º 11 — Imposto territorial	
40 % sobre a arrecadação que o Estado efetuar no municipio	4.6008000
Tabela n.º 12 — Rendas diversas	
1 — De cada volume de algodão em pluma até 66 quilos	18000
2 — Idem de mais de 66 quilos	38000
3 — Bens de evento	\$
4 — Bens de ausentes	\$
5 — Barbatões ou cujos	\$
6 — Registro de ferro	38000
7 — Idem, de sinal	29000
8 — De cada representação teatral ou cinematográfica, circo, carrocel, pastori ou qualquer diversão de entrada paga	58000
9 — Renda do produto do Campo de Cooperação Algodoeira	\$
10 — De cada alinhamento para edificação de casas nas vilas, nas povoações, até 16 metros	208000
Nota 3 — O fiscal tem direito a 58000 par cada alinhamento que der, e o secretario 38000 por cada alvará expedido.	
11 — Estradas e caminhos:	
Para desviar estradas publicas ou assentadas porteiiras nas em que for permitido	208000
12 — Para desviar caminhos e veredas e assentadas porteiiras nas mesmas	108000
Nota 9 — Ao fiscal quando for em diligencia, percorrer caminhos ou estradas, ou em qualquer outro caso, mediante requerimento da parte, caberá 28000 por legua, despesa esta paga pelo requerente. O secretario terá neste como nos outros casos 36000 por cada alvará expedido.	
13 — Multas:	
a) Por infração das posturas municipais	\$
b) Por falta de pagamento de impostos nos prazos determinados por lei	\$
14 — Emolumentos:	
a) Por títulos de empregados que perceberem mais de um conto de réis	108000
b) Idem, idem, que perceberem entre 500\$ a 1.000\$000	88000
c) Idem, idem, que perceberem menos de 500\$000	58000
d) Registro de qualquer nomeação	29000
e) Por certidão, até 33 linhas de cada pagina ou parte desta	15000
Tabela n.º 13 — Dívida ativa	
Recebido amigavel ou executivamente	2.0008000
SEGUNDA PARTE — DA DESPESA	
Tabela n.º 1 — Prefeitura	
a) Representação ao prefeito	6.0008000
b) Ordenado do secretario servindo de tesoureiro	3.6008000
c) Idem do escritorio	1.2008000
d) Idem do porteiro da Prefeitura	3608000
	11.1608000
Tabela n.º 2 — Fiscalização	
Ordenado do fiscal geral	1.8008000
Tabela n.º 3 — Tesouraria	
10 % aos procuradores fiscaes sobre as quantias por eles arrecadadas	5.4408000
Tabela n.º 4 — Obras publicas	
a) Conservação dos proprios municipais	2008000
b) Idem das cidades publicas	5008000
c) Para um operario encarregado de zelar a arborização publica da vila	7208000
d) Outros serviços urbanos	5808000
	2.0008000
Tabela n.º 5 — Estradas de rodagem	
Conservação das estradas do municipio	2.0008000
Tabela n.º 6 — Iluminação publica	
a) Iluminação da vila	6.0008000
b) Idem de São Mamêde	2.0008000
	8.0008000

Tabela n.º 7 — Limpesa publica	
a) Remoção do lixo da vila	1.4408000
b) Idem de São Mamêde	9608000
c) Para um operario encarregado da limpesa publica diaria da vila	7208000
d) Para a compra de um animal para remoção do lixo da vila	3008000
e) Forragem para o burro que remove o lixo de São Mamêde	1208000
f) Material	2008000
	3.7408000
Tabela n.º 8 — Instrução publica	
15% sobre a renda bruta municipal para a instrução publica de Estado	8.8508000
Tabela n.º 9 — Cemiterios	
a) Zelador do cemiterio da vila	3608000
b) Idem do cemiterio de São Mamêde	3008000
c) Conservação dos mesmos	3480000
	1.0008000
Tabela n.º 10 — Subvencões	
a) A' filarmônica "23 de Maio"	9608000
Ordenado do mestre	3608000
b) Ao aposentado Cicero Napoleão Bezerra	3608000
c) Conservação do instrumental e outros accessorios	4808000
	1.8008000
Tabela n.º 11 — Despesas diversas	
1 — Gratificação ao scrivão da delegacia	2408000
2 — Idem ao scrivão do jurí	1808000
3 — Idem a dois officiais de justiça	4808000
4 — Ordenado do porteiro dos auditorios	2408000
5 — Expediente do jurí	2008000
6 — Material para expediente da delegacia, sub-delegacia de São Mamêde e asseio dos quartéis	4008000
7 — Querosene para o quartel da vila	1808000
8 — Alugueres de casas para delegacia, sub-delegacia de São Mamêde e quartel da vila e São Mamêde	1.0208000
9 — Despesas com aquisição de placas	5008000
10 — Expediente para a Prefeitura	4008000
11 — Impressões, publicacões e telegramas	1.0008000
12 — Aluguel do predio do apoguje de São Mamêde	6008000
	5.4408000
13 — Aluguel do posto municipal de São Mamêde	1480000
14 — Aquisição de uma maquina de escrever	2.2008000
15 — Despesa com o Campo de Cooperação Pessoal e material	1.8008000
10 — Para despesas imprevistas	1.0008000
	10.6348000
Tabela n.º 12 — Dívida passiva	
Ao Banco da Paraíba	8008000
Amortização da dívida municipal	1.7508000
	2.5508000

cebrados do mesmo modo estipulado para os da Tabela n.º 2 (vide art. 5.º).

Art. 9.º — Os impostos de que trata a Tabela n.º 6, serão arrecadados durante o mês de janeiro, ou em qualquer tempo em que se fizer mister a aferição de pesos, balanças e medidas não aferidos.

Art. 10.º — Os impostos de que trata a Tabela n.º 7, serão arrecadados no mês de agosto, simultaneamente com os de decima urbana e no mesmo talão, sendo por eles responsáveis os proprietários dos predios colatados.

Art. 11.º — Os impostos de que trata a Tabela n.º 8, serão arrecadados no ultimo dia de cada mês, os da 1.ª alínea, e os demais, quando se fizer mister.

Art. 12.º — O imposto de que trata a Tabela n.º 9, serão cobrados na ocasião de ser colocada a respectiva, concedida a licença ou feito o competente registro.

Art. 13.º — O imposto constante da Tabela n.º 10, será cobrado na ocasião em que se fizer o registro de carta de chaffeur.

Art. 14.º — O imposto de que trata a Tabela n.º 11, deverá ser recolhido aos cofres da Prefeitura, em cópias, pela Escrição Fiscal da vila, de conformidade com as quantias que for arrecadado.

Art. 15.º — Os impostos de que trata a Tabela n.º 12, serão arrecadados pela forma seguinte:

§ 1.º — Os impostos das alíneas 1 e 2 ficarão a cargo dos proprietários de estabelecimentos beneficiadores de algodão, os quais terão de realizar seus pagamentos mensais, uma vez que lhes seja apresentado o talão, de acordo com os quadros de conta-corrente na Mesa de Rendas Estadual.

§ 2.º — Os dos numeros 3, 4 e 5, em hasta publica.

§ 3.º — Os dos numeros 6 e 7, na ocasião de ser feito o lançamento em livro para este fim destinado, ficando o contribuinte com direito a certidão em todo tempo que o requerer a Prefeitura.

§ 4.º — Os dos numeros 10, 11 e 12, na ocasião em que for feito o alinhamento requerido.

Nota 10 — Também serão encerrados, pela mesma forma citada no parágrafo acima, os impostos constantes da Tabela n.º 13.

Art. 16.º — Os contribuintes que não satisfizerem o pagamento dos impostos devidos dentro dos prazos determinados no presente decreto, pagarão multas de 20, 30 e 50 %, respectivamente, uma vez decorridos 30, 60 e 90 dias a contar do termino dos mesmos prazos.

§ unico — Findo o prazo referido de 90 dias, será o contribuinte executado, pagando o imposto, multas e custas a que estiver sujeito.

Art. 17.º — Ficam sujeitas a apreensão as mercadorias e objetos em que recai impostos de qualquer natureza, quando o contribuinte se negar ao respectivo pagamento, sendo estes casos de apreensão regulados pela lei estadual n.º 43, de 23 de janeiro de 1892.

§ unico — As apreensões serão feitas pelos procuradores do municipio, mediante ordem de instruções do prefeito.

Art. 18.º — Todo aquele que trouxer bem de evento ou de ausentes, barbatões ou cujos, para ser entregues a Prefeitura, terá 20% sobre o produto dos mesmos, quando estes forem arrebatados em hasta publica.

Art. 19.º — Havendo necessidade poderão ser nomeados procuradores fiscaes em comissão para arrecadar qualquer imposto constante do presente decreto, não podendo porém a sua percentagem exceder à dos procuradores efetivos.

Art. 20.º — O fiscal do municipio ou quem suas véses fizer, terá 20 % sobre as multas impostas.

Art. 21.º — As licenças poderão começar em qualquer tempo para terminar sempre no ultimo dia do mês de dezembro do ano findado superior a quarenta e cinco dias.

Art. 22.º — O secretario-tesoureiro só deverá pagar despesas autorizadas e aos funcionarios municipais, mediante autorização do prefeito.

Art. 23.º — O presente decreto entrará em execução no dia 15 de janeiro do ano de 1934, sendo até aquela data prorrogado o do ano anterior, devendo aquele ser publicado no órgão official do Estado, para que todos dele tomem conhecimento.

Art. 24.º — Revogam-se as disposições em contrario da Prefeitura Municipal de Santa Luzia do Sabugi, em 2 de janeiro de 1934.

Silvino Cabral da Nobrega,
Prefeito.
Diogenes Araujo,
Secretario-tesoureiro.

Instituições de Caridade

Asilo de Mendicidade CAPNEIRO DA CUNHA — Elicção do senado de 31, 12, 1933 a 6, 1 de 1934.

Visitas — O estabelecimento foi visitado por 13 juizes e outros honrosos senados do livro de presenças.

Servico Médica — O Dr. Odório Abath, que esteve de semana, não visitou o estabelecimento.

Donativas — Fôram feitas as seguintes: Luisa de Alencar Rocha, 19000; Dr. José Rodrigues de Azevedo, Doação da capital, encarecamento do expediente, importância remetida 88500; D. Anselmo Rosa Ratinho, 100.000; D. Corina Rosa Ratinho, 10000; D. D. C. Rosa Rosa Ratinho, 58000; Renda do sitio, 278000. Movimento de indigentes — Exitam 90 asilados. Fôram exitados 90, sendo 37 homens, 53 mulheres.

Escala de servico — Pelo Conselho fôram designados para o servico da semana de 7 a 13 e Director João dos Santos Cordeiro, o Medico Dr. Afrêdo Montello e a Farmacia Santo Antonio.

NOTAS — Alguns dos asilados matriculados, existem mais 7 indigentes em observação. O estado sanitario do asilo, continua sem alteracão.

João Pessoa, 7 de janeiro de 1934.
José Nicot, Secretário-geral,
diretor de semana.

CURASMATICOS

É o unico remedio que tem feito inumeras curas em Asmaticos e em Bronquite Asmatica, para as molestias do coração e vias respiratorias— Vende-se nas Farmacias e no Laboratorio do "Curasmatico", á rua da Palma, 256

RECIFE

CURSO DE CORTE — Madama Ana Ventura avisa que reiniciou o seu Curso de Corte, estando aberta a matricula. Rua Duque de Caxias, 583.

Força Publica Militar do Estado da Paraíba

Para conhecimento da Força e devida execução, publico o seguinte:

I — Fixação de Força — Transcrevo na integra o decreto do Governo do Estado que fixa o efetivo desta corporação para o corrente ano, o qual é do teor seguinte:

DECRETO N. 460, de 23 de dezembro de 1933.
Fixa a Força Publica Militar para o ano de 1934.
Gratuitamente da Costa Brito, interventor federal no Estado da Paraíba.
DECRETO:

Art. 1.º — O quadro do pessoal da Força Publica Militar do Estado para o exercicio de 1934, será o seguinte:

CLASSIFICAÇÃO	Por unidade	Total
1 Coronel comandante	12.9008000	12.9008000
2 Maiores	9.0008000	18.0008000
3 Capitães	7.8008000	62.4008000
9 1.ºs tenentes	6.8408000	61.5608000
13 2.ºs tenentes	5.7608000	74.8808000
1 Sargento-ajudante	3.5048000	3.5048000
1 1.º sargento-musico	3.5048000	3.5048000
12 1.ºs sargentos	3.1758000	38.1088000
1 2.º sargento-musico	3.1758000	3.1758000
24 2.ºs sargentos	2.7378000	65.7008000
71 3.ºs sargentos	2.5188500	178.8138500
130 Cabos	1.7528000	227.7608000
9 Soldados-musicos de 1.ª classe	2.7378500	24.6378500
9 Soldados-musicos de 2.ª classe	2.5188500	22.6688500
13 Soldados-musicos de 3.ª classe	2.2988500	29.8938500
635 Soldados	1.5338000	973.4588000
18 Soldados tambor-comieteiros	1.6428500	29.5688000
957	Total	1.829.6208500
PESSOAL EXCEDENTE		
1 Tenente-coronel	10.8008000	10.8008000
1 Major	9.0008000	9.0008000
1 Capitão	7.8008000	7.8008000
1 1.º tenente	6.8408000	6.8408000
4 2.ºs tenentes	5.7608000	23.0408000
15 2.ºs tenentes comissionados	5.7608000	86.4008000
2 Sargentos ajudantes	3.5048000	7.0088000
		150.8888000
		1.829.6208500
	Soma geral	1.980.5088500

Art. 2.º — Fica extinta a Companhia de Metralhadoras Pesadas de que trata a letra b do art. 1.º do decreto n. 348, de 27 de dezembro do ano passado.

Art. 3.º — A promoção ao posto de 2.º tenente concorrerão os aspirantes que tiverem o curso da Escola de Sargentos de Infantaria e sómente na falta destes concorrerão, em primeiro lugar o sargento-ajudante e em segundo os 1.ºs sargentos nas condições prescritas no art. 16, do Regulamento de 1912.

§ unico — A promoção de que trata o art.º anterior não poderão concorrer os sargentos de carreira superior a quarenta e cinco dias.

Art. 4.º — Fica fixada em 38000 a diaria para forragem e curativos dos animais em servico da Força Publica.

Art. 5.º — As praças quando em tratamento na Enfermaria perderão 18000 diarias para ela e a gratificação tambem diaria para o cofre da Força.

§ unico — Não estão comprehendidas nas disposições deste artigo as praças que baixarem a enfermaria em virtude de ferimentos ou molestias adquiridas em servico publico ou em consequencia deste, caso em que não sofrerão desconto algum.

Art. 6.º — O presente decreto entrará em vigor no dia 1.º de janeiro do ano proximo vindouro.

Art. 7.º — Revogam-se as disposições em contrario.

Palacio da Redenção, em João Pessoa, 23 de dezembro de 1933, 45.º da Proclamação da Republica.

Gratuitamente da Costa Brito
Argemiro de Figueiredo
Ernesto Geisel

A copia do decreto ora transcrito foi remetida a este comando com o officio n. 2.602, de 27 de dezembro p. findo, da Secretaria do Interior e Segurança Publica.

II — Discriminação do pessoal — De acordo com o decreto acima transcritos fica assim distribuido o pessoal efetivo desta Força, que obedece a seguinte discriminação:

ESTADO MAIOR	Quantidade
Coronel ou ten.-col. com.	1
Major sub-com.	1
Major assistente do pessoal e material	1
Capitão medico	1
Capitão-ajudante-secrretario	1
1.º tenente cont. pagador	1
1.º ten. farmacutico	1
1.º ten. dentista	1
2.º ten. cont. almoxarife	1
Soma	9
COMPANHIA EXTRANUMERARIA	
Sargento ajudante	1
1.º sargento-assistente	1
1.º sargento-arquivista	1
1.º sargento-contador	1
1.ºs sargentos radiotelegrafistas	2
1.º sargento-musico	1
1.º sargento-artifice-ferrador	1
2.º sargento-arquivista	1
2.º sargento-contador	1
2.ºs sargentos radiotelegrafistas	2
2.º sargento amanuense	1

CAFÉ MODERNO AQUINO & FILHO
RUA DUQUE DE CAXIAS

CASA DE 1.º ORDEM — Ponto preferido pela elite pessoense. Grande sortimento de bebidas finas, charutos, cigarros, etc. Restaurante á cargo do competente técnico alemão Rodian Sørensen

2.º sargento enfermeiro	1
2.º sargento músico	1
3.º sargento corneteiro	1
3.º sargento sinaleiro observador	1
3.º sargento encarregado de embarque	1
3.º sargento radiotelegrafista	6
3.º sargento artilheiro	1
3.º sargento furriel	1
Cabo sinaleiro observador	1
Cabos radiotelegrafistas	4
Cabo enfermeiro	1
Cabo contador	1
Cabo material belico	1
Cabo furriel	1
Cabo corneteiro	4
Soldados auxiliares	1
Soldado carpinteiro	1
Soldado sapateiro corrieiro	1
Soldados ordenanças	6
Soldados condutores	4
Soldados radiotelegrafistas	4
Soldados telefonistas	3
Soldados sinaleiros observadores	3
Soldados sapadores	4
Soldados radiotelegrafistas	4
Soldados teletmetristas	2
Soldado ferrador	2
Soldados armeiros	2
Soldados artilheiros	2
Soldados músicos de 1.ª classe	9
Soldados músicos de 2.ª classe	9
Soldados músicos de 3.ª classe	13
Soma	108

3 COMPANHIAS DE FUZEIROS E 3 COMPANHIAS ISOLADAS (Cada uma)

Estado Maior:	
Capitão	1
Soma	1
Secção de comando:	
1.º sargento	1
2.º sargento furriel	1
Cabo furriel	1
Cabo material belico	1
Soldados condutores	6
Soldado ordenança	1
Soldados artilheiros	2
Soldados corneteiros	3
Soma	16
Tropa:	
1.º tenente	1
2.ºs tenentes	2
2.ºs sargentos	3
3.ºs sargentos	9
Cabos de esquadra	18
Soldados	90
Soma	123
Total	140
Total das seis companhias	840
Estado completo	
	957

III — **Oficiais agregados** — Ficam agregados ao E. M., aguardando classificação, de acordo com o art. 3.º do decreto 348, de 27 de dezembro de 1932, os srs. maiores Joaquim Henriques de Araújo, António Salgado e José Maurício da Costa; e de acordo com o art. 6.º do R.P. o sr. capitão Manoel Benício da Silva. Também ficam agregados ao E.M., por excederem do efectivo da Força, de acordo com o decreto n. 460, de 23 de dezembro p. findo, os srs. ten. cel. Elísio Sobreira capitão Ascendino Felizosa Ferreira, 1.º ten. Manoel Marques Filho, e 2.ºs ditos João Alves de Farias, João Alves de Lira, Vicente Ferreira Chaves e Firmiano Cavalcanti de Figueiredo.

IV — **Classificação** — Em virtude de ter sido extinta a Cla. de Metralhadoras Pesadas, conforme o decreto transcrito neste boletim, sejam classificados nas Cla. abaixo as seguintes oficiais e praças:

- 1.ª COMPANHIA DE FUZEIROS:** Cabo de esquadra n. 120, Rafael Manoel dos Santos. Soldado n. 1.043, Joaquim Lopes da Silva (dest. em Guarabira). Soldado n. 1.034, Pedro Neves da Silva (aprendiz de músico). Soldado n. 1.100, José Clementino de Oliveira.
- 2.ª COMPANHIA DE FUZEIROS:** Cabo de esquadra n. 121, Severino Xavier Dias (dest. em Ingá). Soldado n. 142, José Freire da Silva. Soldado tambor corneteiro n. 238, Antonio Juvino dos Anjos.
- 3.ª COMPANHIA DE FUZEIROS:** 1.º ten. Severino Bernardo Freire. Soldado n. 132, Manoel Bezerra de Alencar. Soldado n. 454, Eutímio Soares Bezerra. Soldado tambor corneteiro n. 581, José da Mata.
- 4.ª COMPANHIA ISOLADA:** 1.º ten. Raimundo Nonato Gomes. 2.º sargento n. 1.078, Antero Borges de Freitas. Cabo de esquadra n. 126, Apolônio Carneiro dos Santos. Cabo de esquadra n. 123, José Rafael dos Santos. Soldado n. 129, João Machado do Amaral (dest. em Mamanguape). " 675, Antonio Alves de Lima (estacionado na p. de Sanhaú). Soldado n. 676, Severino Pereira da Lima (est. na ponte de Sanhaú). Soldado n. 133, José Severino de Medeiros. " 139, Inácio Emiliano de Queiroz. " 140, Francisco Xavier Cavalcanti. " 144, Daniel Rodrigues dos Santos. " 149, João Nunes de Souza (dest. em Santa Rita). " 152, Antonio Belmont (aprendiz de músico). " 153, José Pereira da Silva (dest. em Pedras de Fogo). " 154, José João dos Santos (dest. em Alagôa Grande).
- 5.ª COMPANHIA ISOLADA:** 2.º ten. João Rique Primo. Soldado n. 158, Severino Ferreira Negro. Soldado condutor n. 156, Sebastião Galdino da Costa.
- 6.ª COMPANHIA ISOLADA:** 2.º sargento n. 166, Pedro Geraldo das Chagas (dest. em Pilar). Cabo de esquadra n. 122, Antonio Paulo de Carvalho (destacado em Cabedelo). Cabo de esquadra n. 124, José Luiz Correia (dest. em Alagôa Grande). Cabo de esquadra n. 126, Inácio Ferreira da Costa. Soldado n. 135, Francisco Avilino Gomes (est. em Palácio). " 157, Emiliano Tavares de Oliveira (dest. em Esperança). " 633, Manoel Rodrigues do Nascimento. " 643, José Raimundo do Nascimento. " 159, Edson Marinho de Souza. " 162, Venceslau Pereira da Silva. " 164, Severino Hilario da Silva (est. na S. P.). " 165, João Batista de Santana (est. na D. S. P.). " 166, Manoel Pedro da Silva (dest. em Sapé). " 168, José Bonifácio Guedes (dest. em Itabaiana). " 169, José Monteiro dos Santos (est. em Palácio). " 171, Eliseu Caetano da Silva (aprendiz de corneteiro). " 173, Vicente Gomes da Silva. " 174, Severino Pedro da Silva (dest. em Itabaiana. Preso para ser expulso). Soldado n. 166, José Francisco da Silva (2.º) (dest. em Campina Grande). " 580, João Augusto Cesar. Soldado n. 994, João Felix da Silva (emp. nas fachinas do quartel). " 1.002, Luiz Nunes de Franca. " 155, Severino Torres da Silva. " 136, Heleno Ferreira da Silva (preso à disposição do foro civil de Cabaceiras). Soldado condutor n. 668, Manoel Batista da Silva (dest. em Campina Grande). Soldado condutor n. 1.053, Pedro Lido dos Santos (emp. nas baías). Soldado tambor corneteiro n. 1.030, Quintiliano Pereira da Silva (estacionado no Palácio da Pedra).
- COMPANHIA EXTRANUMERARIA:** Soldado carpinteiro n. 1.082, Pedro Guedes Bezerra. Soldado teletmetrista n. 1.048, Joaquim Rogério Pereira (ordenança do major Guilherme Falconi). Também sejam classificados: teletmetrista da Cla. Extra, ficando desclassificado de sinaleiro observador, o soldado da mesma unidade n. 49, José Damião; armeiros, ficando desclassificados de condutores, os ditos ns.

MÊS DAS GRANDES VENDAS NA

CASA FERREIRA

Chamamos a atenção de nossa distinta freguesia para o colossal sortimento de

Calçados, Chapéus e Perfumarias

dos melhores fabricantes, recebido diretamente.

Ultimas criações da moda

TODOS A CASA FERREIRA

154 — RUA MACIEL PINHEIRO — 154

770, Manoel Vitorino de Souza e 5, Antonio Batista dos Santos e artilheiros, ficando desclassificados de condutor e sapador, respectivamente, os ditos ns. 1.081, José Padre de Oliveira e 292, José Martins Sobrinho.

V — **Praças Agregadas** — Ainda pelo motivo do decreto n. 460, de 23 de dezembro p. findo, ficam agregados:

A.ª COMPANHIA EXTRA:
 2.º sargento artilheiro n. 12, João de Oliveira Sales.
 Cabo radiotelegrafista n. 31, José Feronico Filho.
 Cabo radiotelegrafista n. 32, Horacio Alves Freire.
 Cabo radiotelegrafista n. 62, Severino Dias de Souza.
 Cabo corneteiro n. 1.059, José Neves de Lima (da extinta M. P.).
 Soldado radiotelegrafista n. 65, José Ananias da Silva.

A.ª PRIMEIRA COMPANHIA DE FUZEIROS:
 3.º sargento n. 119, José Fernandes da Silva (da extinta M.P. dest. em Sapé).

A.ª SEGUNDA COMPANHIA DE FUZEIROS:
 2.º ten. João Rique Primo (delegado de policia de Campina Grande), soldado n. 158, Severino Ferreira Negro e dito condutor n. 156, Sebastião Galdino da Costa.

A.ª TERCEIRA COMPANHIA DE FUZEIROS:
 3.º sargento n. 103, José Correia de Melo (da extinta M. P.).
 VI — **Adidos** — Ficam segundo adidos: A.ª Cla. de Fuzeiros: 1.º ten. Raimundo Nonato Gomes, 2.º sargento n. 1.078, Antero Borges de Freitas cabos de esquadra ns. 126, Apolônio Carneiro de Souza, 123, José Rafael dos Santos e soldados ns. 129, João Machado do Amaral (dest. em Mamanguape), 675, Antonio Alves de Lima (est. na ponte de Sanhaú), 676, Severino Pereira de Lima (est. na ponte de Sanhaú), 133, José Severino de Medeiros, 139, Inácio Emiliano de Queiroz, 140, Francisco Xavier Cavalcanti, 144, Daniel Rodrigues dos Santos, 149, João Nunes de Souza (dest. em Santa Rita), 152, Antonio Belmont (aprendiz de músico), 153, José Pereira da Silva (dest. em Pedras de Fogo) e 156, José João dos Santos (dest. em Alagôa Grande).

A.ª 2.ª CIA. DE FUZEIROS:
 2.º ten. João Rique Primo (delegado de policia de Campina Grande), soldado n. 158, Severino Ferreira Negro e dito condutor n. 156, Sebastião Galdino da Costa.

A.ª 3.ª CIA. DE FUZEIROS:
 2.º sargento n. 116, Pedro Geraldo das Chagas (dest. em Pilar), cabos de esquadra ns. 122, Antonio Paulo de Carvalho (dest. em Cabedelo), 124, José Luiz Correia (dest. em Alagôa Grande), 126, Inácio Ferreira Guedes (dest. em Itabaiana), 123, Francisco Avilino Gomes (est. no Palácio da Redenção), 633, Manoel Rodrigues do Nascimento, 154, Emiliano Tavares de Oliveira (dest. em Esperança), 643, José Raimundo do Nascimento, 159, Edson Marinho de Souza, 162, Venceslau Pereira da Silva, 164, Severino Hilario da Silva (est. na D. S. P.), 165, João Batista de Santana (est. na D. S. P.), 166, Manoel Pedro da Silva (dest. em Sapé), 168, José Bonifácio Guedes (dest. em Itabaiana), 169, José Monteiro dos Santos (est. em Palácio da Redenção), 171, Eliseu Caetano da Silva (aprendiz de corneteiro), 173, Vicente Gomes da Silva, 174, Severino Pedro da Silva (dest. em Itabaiana, preso para ser expulso), 166, José Francisco da Silva (2.º) (dest. em Campina Grande), 560, João Augusto Cesar, 994, João Felix da Silva (emp. nas fachinas do quartel), 1.002, Luiz Nunes de Franca, 155, Severino Torres da Silva, 136, Heleno Ferreira da Silva (preso a disposição do foro civil de Cabaceiras), ditos condutores n. 668, Manoel Batista da Silva (dest. em Campina Grande) e 1.053, Pedro Lido dos Santos (emp. nas baías) e dito tambor corneteiro n. 1.030, Quintiliano Pereira da Silva (est. no Palácio da Redenção).

A.ª 5.ª CIA. ISOLADA:
 1.º ten. Manoel Marques Filho e 2.ºs ditos João Alves de Farias e Vicente Ferreira Chaves.

(As.) — José Mauricio da Costa, ten. cel. emte. Confere com o original: — Major Elias Fernandes, sub-emte. Int. rino.

VIDA JUDICIARIA

JUSTICA FEDERAL
 O dr. procurador seccional com a certidão n.º 1136, requereu fosse expedido mandado executivo fiscal contra Severino de Vasconcelos, para pagamento da quantia de 485.600, de imposto sobre a renda e multa, referente ao exercicio de 1932.

Expedido o mandado, pela importância de R\$230, principal, multa e juros, as custas do processo; intimado e executado, vult este com a petição de fl. 6, acompanhada do documento de fl. 7, alegando que já havia pago o imposto de renda relativo ao exercicio em cobrança. Aceita esse defeza previa, sem segurança do juizo por vir a mesma acompanhada da prova de quitação, teve vista dos autos o dr. procurador, que a impugnou a fl. 8.

Foram pedidas informações ao chefe da Secção do Imposto sobre a ren-

da, que as prestou com o officio a fl. 10.

Assim examinado atentamente o caso sub-judice.

Realmente o executado pagou, de imposto de renda, relativo ao exercicio de 1932, a quantia de 525.000, como se vê da guia de fl. 7, com recibo pagado pela Alfândega. Além desta prova, já por si bastante, acresce que o chefe de Secção do Imposto sobre a Renda, no officio de fl. 10, informa que Severino de Vasconcelos apresentou, no prazo regulamentar, a sua declaração de rendimentos do exercicio de 1932, tendo pago o imposto devido, conforme a guia n.º 546.

É certo que a divida constante da certidão fiscal aluzada é de 485.600. Mas a diferença existente entre a importância da certidão e a da guia é explicada no officio do chefe da Secção. É que a quantia expressa na certidão teve por base o lançamento

de offício indevidamente feito, calculado pelas vendas mercantis; em quanto que a da guia teve por base a declaração de rendimentos. Por isso, não coincidem as importâncias.

Não ha duvida, porém, de que esse lançamento ex-officio foi feito em consequência do erro presumido de que o exercicio não havia pago o imposto. Esgoto no expediente da Secção, certamente; — enganou, aliás, que não é o primeiro a se verificar, pois este juizo já tem decidido varios outros casos de contribuintes que pagaram o imposto na forma dos regulamentos, sendo depois lançados compulsoriamente, como si não o houvessem pago.

dr. procurador, impugnando a defesa do executado alega que não ha diferença das importâncias, ha mais a diversidade de residência. Quanto a esta ultima parte, o officio de fl. 10 também esclarece que o executado transferiu a sede de seu estabelecimento.

Pelo exposto e tendo em consideração que o executado provou, com o documento de fl. 7, corroborado pela informação constante do officio a fl. 10, o pagamento do imposto de renda relativo ao exercicio de 1932, julgo imprudente o executivo fiscal intentado pela Fazenda Nacional contra Severino de Vasconcelos e condeno a União nas custas, com exonação das contadas aos funcionarios, remunerados do Imposto Federal, a cuja Secretaria sejam remetidos estes autos.

Publica-se e intime-se.

Recorro desta decisão para o Egrégio Supremo Tribunal Federal, a cuja Secretaria sejam remetidos estes autos.

João Pessoa, 29 de dezembro de 1933. (a) Antonio Galdino Guedes

SUPERIOR TRIBUNAL DE JUSTICA

Sessão extraordinária em 9 de Janeiro de 1934

Presidente — Des. José Novais.

Procurador Geral — Mauricio de Medeiros.

Pelo Secretario, o escrivão — Pedro Lopes Pessoa da Costa.

Compareceram os desembargadores José Novais, Paulo Hipacido, Souza Maior, Flodardo da Silveira e o exmo. dr. Procurador Geral — Mauricio Pessoa da Costa.

Durante a sessão ocorreu o seguinte:

JULGAMENTOS

Petição de habeas corpus n. 2 da comarca de João Pessoa. Relator o des. Paulo Hipacido no impedimento do des. Presidente. Impetrante os advogados Otavio Novais e Severino Alves Aires, em favor do paciente Cesario Fernandes.

Negou-se o "habeas-corpus" por unanimidade defendido e pedido o advogado impetrante Otavio Novais. Provido o julgamento o des. Paulo Hipacido.

Idem n. 3, da mesma comarca. Impetrante o advogado bel. Severino Alves Aires, em favor do paciente miseravel, Manuel Francisco da Cruz. Relator o des. Presidente José Novais. Preliminarmente converteu-se o julgamento em diligência para requisitar do dr. juiz de direito da 1.ª vara informações sobre a marcha do processo.

Idem n. 4, impetrante e bel. Artur Urano de Carvalho, em favor do paciente miseravel, Fausto Martins de Oliveira. Preliminarmente convertido o julgamento em diligência para requisitar do dr. juiz de direito da 1.ª vara informações sobre a marcha do processo.

Petição do preso José Felix de Lima, requerendo "habeas-corpus". O des. Presidente deu o seguinte despacho: Requeria ao dr. Juiz de Direito da Comarca de Guarabira.

Encerrou-se a sessão ás quinze e meia horas.

Satiro da Costa Lima

Cirurgião Dentista

Licenciado pelo D. N. S. P.

ARARUNA — PARAÍBA

JOAO VINAGRE vive aos interesses, dos que lecciona Portuguez, Francês e Arithmetica, podendo ser procurado no Grupo Escolar Tomas Mindelo, de 8 ás 11 horas.

LECIONA SE PIANO E BANDOLIM á rua Vidal de Negreiros n. 137, desta capital.

LEILOES? — Procurem os leiloeiros officiaes Jaime Barbosa Aristides Pantini. Prestam contas 24 horas depois de efetuado o leilão.

COMPANHIA COMERCIO E INDUSTRIA KRONCKE

PARABA DO NORTE

Compradora de algodão e caroço de algodão — Prensa hidraulica para enfardar algodão

AGENTES DAS COMPANHIAS DE VAPORES: — Norddeutscher — Lloyd Bremen — Perelra Carneiro & C.ª Limitada (Companhia Comercio e Navegação)

AGENTE DA COMPANHIA DE SEGURUS: — North British & Mercantile Insurance Company Limited de Londres

Escritorio — PRAÇA MACIEL PINHEIRO 28NS. e 31 — Caixa do Correio n. 9

ENDERECO TELEGRAFICO — KRONCKE

Professor Alberique Wanderley e mme. Ernestina L. Wanderley

Pelo Circulo Esoterico da Comunhão do Pensamento

Munido dos mais altos elementos de forças ocultas em ação dos seus



trabalhos, com sucesso e realidade nas causas que lhe forem confiadas, recolhendo as mil maravilhas a bem do cliente conforme seu interesse; não conhece o impossível para quebrar qualquer corrente de embaraco fisico, moral ou pecuniario; casamentos embaracados, desavença entre casal ou mesmo em separação, fazendo conciliar a doce harmonia; influencia astral para conquistar alta frequência em vossos negocios ou casa comercial, ficando livre de falencia ou abalo de credito; dompiando vossos inimigos, sem offensas e tornando-lhes amigos; facilitando protecção ou bom emprego; curando doenças desprezadas que seja desconhecido o seu caractere, mesmo vindo de forças extranhas; Felicidade para as viagens, evitando acidentes e obtendo o fim desejado; estimulando a força de vontade de vosso filho para o desenvolvimento na carreira desejada; fazendo voltar quem se desviou de vossa companhia; evitando catastrophe e situação precaria na qual vos achais.

Não percais tempo, venhais hoje mesmo quebrar as fortes correntes tenebrosas que vos arrastam aos caminhos do infortunio, que muitas vezes por facilitar-vos ou não acreditardes chegais a ser vítima do ostracismo, vendo vossas economias e haveres reduzidos em fragmento.

Recorrei aos trabalhos de occultismo do professor Alberique, que se acha a disposição de todas que se apresentarem.

Consultas 10\$000.

Penhorado agradece gentilmente a vossa presença á sua humilde sala de consultas.

Das 8 do dia ás 8 da noite.

Quer V. Sa. Fortificar-se?

Use Vigonal que é o melhor fortificante para as pessoas anemicas, nervosas ou enfraquecidas.

O Vigonal fortifica o sangue, alimenta o cerebro, tonifica os nervos, abre o appetite, robustece o organismo.

Vigonal é 58% mais rico em substancias nutritivas que qualquer outro fortificante.

Alvim & Freit
8. Paulo



Vigonal

Casa das meias

MEIAS DESDE \$700 O PAR
Vende calçados, artigos de moda, perfumarias, miudezas, gravatas, tricolines de seda para camisas, baralhos, aviamentos para alfaiates, etc., etc., pelos menores preços. Preços especiais para revendedores.

TOSCANO & C.
144 — Avenida Beaupaire
Rohan — 144

JOÃO PESSOA — PARAIBA
(Concluz na 7.ª pag.)

CASA A VENDA — Vende-se uma em ótimas condições, bons comodos agua, luz e saneamento, quintal grande com muitas fruteiras, sita á Avenida Capitão José Pessoa, n. 25, esquina da rua Epitacio Pessoa.
A tratar na Alfaiataria Griza, 1111

COMPANHIA DE NAVEGAÇÃO LOIDE BRASILEIRO

Sede: — Rio de Janeiro — Brasil

Rua de Rosario, 2-22

A maior empresa de navegação da

America do Sul
Serviço de passageiros e cargas

LINHA SANTOS — BELÉM

PARA O NORTE

PAQUETE — "MANAUS" — Esperado do sul no dia 14 de janeiro sairá no mesmo dia, para Natal, Fortaleza, Tutoia, São Luiz e Belém.

PAQUETE "PARA" — De Santos e escalas, é esperado a 18 de janeiro, sairá no mesmo dia para Natal, Fortaleza, Tutoia, São Luiz e Belém.

PARA O SUL

PAQUETE "COMANDANTE RIVER" — Esperado do norte no proximo dia 19 de janeiro, sairá no mesmo dia para Recife, Maceió, Baía, Rio de Janeiro e Santos.

PAQUETE "MANAUS" — De Belém e escalas, esperado no dia 26 de janeiro, sairá no mesmo dia, para Recife, Maceió, Baía, Rio de Janeiro e Santos.

LINHA RIO-MANAUS

CARGUEIRO "CAMPOS" — Esperado do norte no proximo dia 20, sairá no mesmo dia para Recife, Maceió, Baía, Vitória, Rio de Janeiro e Santos.

A Companhia recebe cargas para Santarém, Itacoatiara e Manáus com transbordo em Belém e para Pelotas e Porto Alegre a transbordo no Rio Grande.

Recebem-se cargas para qualquer porto do Estado da Baía, em Tráfego Mútuo, em S. Salvador, com a Cia. de Navegação Baiana.

Outrossim, aceita cargas para estações da Rede Mineira de Viação com baldeação em Angra dos Reis.

As reclamações de faltas e avarias só serão aceitas por escrito e dentro do prazo de três dias após a descarga.

Para demais informações com o agente,
BASILEU GOMES

Escritorio: Praça Antenor Navarro, n.º 14 — Armazem: Praça 15 de Novembro

Fones: — Escritorio, 38 Armazens, 63 — JOÃO PESSOA

SINDICATO CONDOR LIMITADA

RAPIDEZ — SEGURANÇA — CONFORTO

RIO DE JANEIRO

CHEGADA DO AVIAO DO SUL:

Todas as sexta-feiras, ás 12,30

SAÍDA PARA O NORTE:

Todas as sexta-feiras, ás 12,40

CHEGADA DO NORTE:

Todas as quarta-feiras, ás 7 horas

SAÍDA PARA O SUL:

Todas as quarta-feiras, ás 7,10

Para informações a respeito de passageiros, correspondencia e fretes

COMPANHIA COMERCIO E INDUSTRIA KRONCKE

Praça Antenor Navarro, 28-34 — João Pessoa

LOIDE NACIONAL SOCIEDADE ANONIMA

Sede: — Rio de Janeiro

PASSAGEIROS

LINHA PORTO-ALEGRE-CABEDELO

PAQUETE "ARARAQUARA" — De Porto Alegre e escalas, é esperado no dia 17 de janeiro, sairá no mesmo dia, para Recife, Maceió, Baía, Vitória, Rio, Santos, Rio Grande, Pelotas e Porto Alegre.

PAQUETE "ARARANGUA" — De Porto Alegre e escalas, é esperado no proximo dia 31 de janeiro, e sairá no mesmo dia, para Recife, Maceió, Baía, Vitória, Rio de Janeiro, Santos, Rio Grande, Pelotas e Porto Alegre.

LINHA EXTRAORDINARIA

CARGUEIRO "ARARUNA" — No porto, sairá amanhã para Recife, Baía, Rio e Santos.

LINHA PARA S. FRANCISCO

CARGUEIRO "COMANDANTE CASTILHO" — Esperado do sul no proximo dia 15 de janeiro sairá no mesmo dia para Natal, Aracati, Fortaleza, S. Luiz e Belém.

LINHA EXTRAORDINARIA

CARGUEIRO "ITAFUCA" — Esperado do sul no proximo dia 19, sairá no mesmo dia para Recife, Maceió, Rio de Janeiro e Santos.

Regular serviço de cargas e passageiros, pelos paquetes "ARAS" entre os portos de Cabedelo e Porto-Alegre.

Saídas de Cabedelo, todas as quartas-feiras, ao meio dia.

Para demais informações com o agente: BASILEU GOMES.

Escritorio — Praça Antenor Navarro, n. 14 Armazem —

Praça 15 de Novembro.

Telefones: Escritorio 38, Armazem 53 — JOÃO PESSOA

COMPANHIA NACIONAL DE NAVEGAÇÃO COSTEIRA

End. Tel.: COSTEIRA — Telefone n.º 234

Serviço de passageiros e cargas
VAPORES ESPERADOS

PAQUETE "ITAPUEA" — Esperado dos portos do sul no dia 16 do corrente, sairá no mesmo dia, para Recife, Maceió, Baía, Vitória, Rio de Janeiro, Santos, Paranaguá, Antonina, Rio Grande, Pelotas e Porto Alegre.

Recebemos também carga para Penédo, Aracali, Itacaré, S. Francisco, Itajaí, Florianópolis e Imbituba, com cuidadosa baldeação em Rio de Janeiro.

PAQUETE "ITASSUCE" — Esperado dos portos do sul no dia 21 do corrente, sairá no mesmo dia, para os mesmos portos acima.

VAPORES ESPERADOS NO PORTO DE RECIFE

PAQUETE "ITAFE" — Esperado dos portos do sul no dia 15 do corrente, sairá a 16, para Natal, Fortaleza, S. Luiz e Belém.

PAQUETE "ITAPIQUE" — Esperado dos portos do norte no dia 23 do corrente, sairá a 24, para Maceió, Baía, Rio de Janeiro, Santos, Rio Grande e Porto Alegre.

PAQUETE "ITAPE" — Esperado dos portos do norte no dia 30 do corrente sairá a 31, para os mesmos portos acima.

AVISO. — A fim de evitar malogros de embarques, pelos quais a Companhia não se responsabiliza, seja qual for a sua causa, pede-se aos carregadores que providenciem para que as suas cargas estejam ao costado dos navios no dia da sua chegada.

Passagens, encomendas e valores atendem-se no escritorio até as 15 horas das vesperturas das saídas.

Os consignatarios de cargas devem retirá-las do trapiche da Companhia dentro do prazo de 3 dias, após as descargas, findo o qual incidirão as mesmas em armazenagem.

As reclamações por avaria, extravio ou falta, devem ser apresentadas por escrito, no escritorio da Agencia, dentro de 3 dias depois de terminadas as descargas. Esta disposição, não sendo respeitada, fica a Companhia isenta de qualquer responsabilidade.

Outras informações serão dadas pelos agentes.

WILLIAMS & CIA.

Praça Antenor Navarro, n.º 8 — João Pessoa

PARAIBA DO NORTE

PEREIRA CARNEIRO & C. LIMITADA
(Comp. Comercio e Navegação)

Sede: — Rio de Janeiro

VAPORES ESPERADOS

PAQUETE — "GURUPI" — Esperado dos portos do sul do país no dia 1.º de janeiro, saindo após a demora necessaria no porto para Natal, Macau, Ceará, Maranhão e Pará, para onde recebe carga.

AVISO — Previne-se aos srs. carregadores que as ordens de embarque só serão fornecidas até a vespere da saída dos vapores contra entregas dos conhecimentos de embarque e despachos federais e estaduais.

Para cargas e encomendas, frètes, valores, trata-se com os agentes:

COMPANHIA COMERCIO E INDUSTRIA KRONCKE

PRAÇA ANTENOR NAVARRO, 28-34 — JOÃO PESSOA

COMPANHIA CARBONIFERA RIO-GRANDENSE

Linha regular de vapores entre
Cabedelo e Porto Alegre

CARGUEIROS RAPIDOS:

CARGUEIRO "TAMBAU"

Chegará no dia 12 de janeiro, sairá depois da necessaria demora para os portos de Recife, Maceió, Rio, Santos, Rio Grande, Pelotas e Porto Alegre.

VAPOR CHUI

Chegará no dia 13 de janeiro, sairá depois da necessaria demora neste porto, para os de Recife, Maceió, Rio, Santos, Rio Grande, Pelotas e Porto Alegre.

Accepta-se carga para os portos de Paranaguá, Antonina, Itajaí e Florianópolis, com perfeito serviço de transbordo no Rio. A Companhia dispõe do grande Armazém n.º 4 do Cais do Porto de Rio de Janeiro.

Demais informações com os

Agentes — LISBOA & CIA.

O Formicida "TOURO"

É de poder mortifero sem exemplo, exterminando decisivamente os formigueiros, seus ninhos, panelas ou celeiros. E' a melhor arma de que dispõem os srs. Lavradores para o combate ao mais arduo e incansavel inimigo das suas plantações.

Usar uma vés, é usar para sempre!

Á VENDA NESTA PRAÇA.

Distribuidores na Paraíba e Rio Grande do Norte:

C. Potter & Irmão — João Pessoa

NOTÍCIAS DO INTERIOR

PATOS

Festa de Reis — O dia de Reis, foi solenizado, nesta cidade, com o maior realce. O povo, que nos últimos expansões de algarria assistiu uma cavallhada que atraiu grande numero de pessoas tanto deste como de outros municípios.

A tradicional cavallhada teve lugar obedecendo ao seguinte programma:

As 11 horas do dia o prefeito do município ofereceu um churrasco no Grupo Escolar. As 13 horas começaram as corridas que tiveram de argolinhas na qual venceu o cavaleiro azul. Depois os cavaleiros visitaram o prefeito que a todos ofereceu profusa cervejada. Em seguida todos visitaram o presidente da cavallhada sr. Pedro Costano que cumulo de gentileza todos os presentes.

A noite o "Patos Clube" ofereceu um baile à sociedade local no qual tomou parte o elemento mais distinto da nossa sociedade que dançou ao som do Jazz da "29 de Julho" em 3 salões do Grupo Escolar. No dia seguinte na sede social do "Patos Clube" uma comissa organizada pelo jornalzinho "Yocê" que fez as delicias da festa, apurou o resultado de um concurso — "Princesa do Natal" — o qual deu o seguinte resultado: Maria Luiza, 230 votos; Alcega Jan, com 200 votos; Cleide, 190 votos; 200 votos; Nezinha Firmino, 200 votos; Angelita Queiroz, 200 votos. Maria Luiza, a eleita, é uma gentil e graciosa filhinha do casal dr. Pedro Firmino — Rimalda Galvão.

Neurologia — Víctima de peritroz molestia que gambou de todos os recursos da medicina, faleceu no dia 4 do corrente nesta cidade Lúcia Medeiros Nobrega de Souza. A estirpe contava a idade de 19 anos e era viúva do saudoso José Jorge de Souza, do nosso alto comércio.

Do seu consorcio deixou um filhinho de tenra idade "Nina" como era conhecida no seio da desolada família e das pessoas que privavam de sua amizade; morreu no conforto da religião católica, cercada do carinho que fazia jus pelas suas invulgares qualidades de espirito e coração. (Do correspondente)

SANTÁ LUIA

No dia 13 de dezembro proximo findo teve lugar o encerramento da tradicional festa de Santa Lúcia, Padroeira desta vila.

As cerimoniaes foram grandemente concorridas e se revestiram de acentuado cunho de religiosidade.

Foi orador da festa o Monsenhor Eudico Cardoso de passagem por esta Paroquia.

Aos festejos externos emprestaram grande brilho, comissões de senhorinhas da melhor sociedade local.

Natal — Tiveram igualmente grande realce as festividades do Natal.

Na praça do Comercio, barracas servidas por gentis "aracometes" arresadaram olhos em beneficio da capela de São Sebastião.

A filarmônica local realizou animada retreta a qual se prolongou até 2 horas da madrugada, quando o padre Geraldo celebrou, na igreja matriz, a missa tradicional.

Ano Bom — A passagem do ano de 1933 foi comemorado alegremente com as honremozas tributadas à "reis" Santa Lúcia — senhorita Iná Medeiros, tendo usado de palavra por esta ocasião os drs. Antonio Ramalho e Augusto da Silveira Paula.

Animado baile, realizado no edificio do Conselho Municipal, prolongou-se até 1 hora da manhã, com expressivo comparecimento dos elementos de nossa elite social.

As 10 horas do dia 10 do corrente, foi celebrada missa solene pelo padre Fernando Gomes.

As 19 horas do mesmo, no cine-theatro local, foi levada à cena, por distintas senhoritas sob a direção dos mesmos drs. Adalberto Medeiros e Raimundo da Silveira Paula o drama "Sempre jovem e sempre bela", o qual juntamente com numeros de canoetas e recitativos, foi muito aplaudido pela numerosa e selecta platéia.

Varias noticias — Achou-se entre nós o dr. Antonio Londres Barreto, juiz municipal, que assumindo as funções de seu cargo, tem sido muito cumprimentado pelos seus jurisdicionados.

Concluindo o curso juridico, chegou a nossa vila o dr. Darcy Medeiros que tem sido visitado pelos seus patrios e admiradores.

Em gozo de ferias achou-se entre nós a senhorita Adalva Ramalho, professora, publica de Misericórdia.

O sr. Prefeito municipal acaba de prorogar até o dia 15 do corrente mês, o orçamento do exercicio de 1933, o qual entrará em vigor no novo Lei ordinamentaria. Neste sentido foram editados editais nesta vila e em todos os povoados. (Do correspondente)

UMBUZEIRO

Juizado de Direito — Volveu a esta vila, em companhia de sua exma. família, o dr. Antonio Gabino da Costa Machado, integro juiz de direito desta comarca e que se encontrava em João Pessoa, em gozo de ferias.

Delegacia de Policia — Foi nomeado delegado de policia deste Município o tenente José da Mota Silveira, da Força Publica do Estado, estando em exercicio o 1º suplente sr. Crispim José de Melo. O referido oficial está sendo esperado aqui.

Viajantes — Recentemente formado

INDICADOR MEDICO

Dr. Alcides Vasconcellos

Ex-Assistente da Faculdade de Medicina do Rio CLINICA MEDICA EM GERAL Completa e moderna Instalação de Electricidade Medica Cura radical das HEMORROIDAS e VARIZES (veias dilatadas) sem operação e sem dor.

Praça Antenor Navarro, 14 e 20 — 1.º Andar DAS 13 ÀS 18 HORAS DIARIAMENTE

DR. ARMANDO TAVARES

DOENÇAS DE CRIANÇAS Ex-Assistente da Prof. Fernandes Figueira, da Rio de Janeiro. Pediatra da Inspectoria de Higiene Infantil.

Consultório: RUA DA IMPERATRIZ, 14 — 1.º and. — Tel. 2275 Esq. com a Rua da Aurora

RESIDENCIA: RECIFE AFLITOS, 467 — Tel. 28243 CONSULTAS: de 10 às 12 e de 8 às 6

DR. NELSON DE QUEIROZ CARREIRA

IRURGIA EM GERAL PARTOS—MOLESTIAS DE SENHORA Consultorio e Residencia: DUQUE DE CAXIAS, 481. — TELEFONE, 180.

Dr. Travassos Sarinho

CHEFE DA CLINICA CIRURGICA E ORTOPEDICA DO INSTITUTO DE PROTEÇÃO E ASSISTENCIA À INFANCIA

Cirurgia geral e infantil. — Doenças das Senhoras — Vias Urinarias

PRAÇA ANTONER NAVARRO, 14 E 20 — 1.º DAS 10 ÀS 12 HORAS DIARIAMENTE João Pessoa — Paraíba

em medicina, pela Faculdade da Bahia, já se encontra entre nós o dr. Antonio Cabral, filho de Umbuzeiro e que iniciou a clinica nesta vila.

Com o fim de passar as festas de fim de ano no seio de sua exma. família, viajou ao Recife, o dr. Aluisio Gibson, fiscal do consumo, em Ingá e Umbuzeiro, residente aqui.

Como representante da Caixa Rural de Umbuzeiro seguiu para João Pessoa o sr. Clecio Carneiro de Mesquita, escriptivo da Coletoria Federal e gerente de missa cuba nesta vila. O referido delegado vai assistir à fundação da Caixa Central da Paraíba, em João Pessoa, sob os auspícios do operoso Secretario da Fazenda.

De João Pessoa volveu o sr. José Lumbuzero, agente da estação fiscal de Umbuzeiro.

Para o Recife seguiu a passeio, em companhia de seus filhinhos, a exma. srã. d. Maria Lira Cabral de Moura, consorte do sr. Abdias Cabral de Moura, secretario da Prefeitura local.

Está entre nós com sua exma. família, a passageira o sr. João Guedes de Moura, residente em Surubim.

Festas — Decorreram com brilho as tradicionais festas de Reis havendo missa, celebrada às 4 horas da manhã, funcionando durante toda a noite o seguinte: pastoril, carrossel, retrata, cinema, coço, boi, barraca e outros divertimentos populares. Não se registrou menor anormalidade, apesar de grandemente frequentada.

No dia 1 de fevereiro haverá a festa da Conceição, na igreja-linha de seu nome com os mesmos divertimentos. — Estão anunciados no cinema local os seguintes filmes: "Tesouro de Buda", "Absolvição", "Chama Sagrada", "O 6º Mandamento", "O esquecido de Deus" e outros.

Pôro — Teve lugar ontem o sumario de culpa do ex soldado da Força Publica Manuel Jeronimo da Silva, acusado de ter assassinado na noite de Natal, casualmente, um popular, que com ele assistia às festas. Foram ouvidas 8 testemunhas, servindo de advogado o sr. Abdias Cabral de Moura, que requereu ainda ao juiz de direito indulto para o popular José Calú, pronunciado neste juizo.

Carnaval — Já começaram os preparativos do proximo Carnaval, nesta vila. Além de bailes officiais, cogita-se de Natal, casualmente, um popular, que com ele assistia às festas. Foram ouvidas 8 testemunhas, servindo de advogado o sr. Abdias Cabral de Moura, que requereu ainda ao juiz de direito indulto para o popular José Calú, pronunciado neste juizo.

Arretrês — As festas de S. Sebastião

do dos dias 13, 14 e 15, em Arroeiras povoados deste município, estão animadissimas, devendo seguir para ali, amanhã, o vicario Eriberto Bessa, para presidir ditas festas. (Do Correspondente)

A educação sexual e os jornalistas brasileiros

Pelo Dr. José de Albuquerque, (Presidente do Circulo Brasileiro de Educação Sexual)

A segunda metade do ano de 1933, no Brasil, foi fortemente movimentada no terreno educacional pelo grito de alarme dado por uma instituição que vinha de se fundar, para demonstrar a necessidade da educação sexual. Tal instituição, o Circulo Brasileiro de Educação Sexual, encontrou logo de inicio a acolhida sincera de toda a imprensa da capital da Republica.

Na sede da Associação Brasileira de

Dr. JOSA MAGALHÃES CONSULTORIO: RUA DIREITA, 504

MEDICO ESPECIALISTA QUALQUER TRATAMENTO MEDICO E OPERATORIO DAS DOENÇAS DOS OLHOS, OUVIDOS, NARIZ E GARGANTA. RESIDENCIA: Rua Visconde de Pelotas, 242. — JOÃO PESSOA

DR. JOÃO SOARES

MEDICO DO SERVIÇO DE HIGIENE INFANTIL DO ESTADO MOLESTIAS DAS CRIANÇAS Consultas diarias das 10 às 18 horas à Rua Barão do Triunfo — 474 — 1.º andar Residencia: AVENIDA JUAZEV TAVORA, 536 JOÃO PESSOA

DOENÇAS DAS SENHORAS

PARTOS — OPERAÇÕES

DR. LAURO VANDERLEI

Cirurgião do Hospital S. Izabel. Da MATERNIDADE. TRATAMENTO DE HEMORROIDAS SEM OPERAÇÃO Consultas das 2 às 5 — RUA DIREITA, 389 — Telefone da residencia 20

Farmacêutico AUGUSTO DE ALMEIDA

DROGAS E ESPECIALIDADES FARMACÊUTICAS Grandes vantagens de preços para os revendedores BARÃO DO TRIUNFO, 410, 1.º andar — (Vizinho da Standard) JOÃO PESSOA

Imprensa, realizou-se sua sessão de instalação e a posse de sua primeira diretoria eleita. Algumas destacadas figuras do jornalismo, tomaram parte em seus trabalhos iniciais emprestando-lhe toda sua atividade e prestigio.

Dois onças da imprensa do Rio de Janeiro abriram incontinentemente os quadros, entrevistando os mais representativos elementos não só da classe medica, como das hostes pedagogicas, sobre a questão que então envolvia a opinião publica — a educação sexual.

Uma empresa jornalística, a União Brasileira de Imprensa, com irradiação em todo país compreendendo as salutares ideologias por que esta nova instituição se bñte, entrou logo a remeter para os jornais a ela filiados, que se elevam ao avultado numero de trezentos, artigos e noticias, chamando a atenção da população de todo nosso vasto hinterland para esta nova instituição e para o seu vastissimo programa.

Finalmente a diretoria do Circulo Brasileiro de Educação Sexual, num apelo dirigido aos diretores dos jornais brasileiros do interior do país, conseguiu conseguir 780 artigos da nossa imprensa, a cada um dos quaes

são remetidos quinzenalmente, artigos sobre educação sexual, que são publicados com regularidade pela maioria dos mesmos, lucrando dessa forma a nossa campanha, uma irradiação sem precedente nos annos de nossa historia.

Resta-nos agora, por consequente, so uma coisa, apelar individualmente para cada jornalista de meu país, para que cada um ponha a sua pena a serviço de nossa causa, um artigo assinado, emprestando desta forma o prestigio de seu nome a esta campanha por muitos titulos benemerita.

Este é o primeiro contacto que travo com os jornalistas de meu país em 1934 e espero que o meu apelo, encontrará go em suas consciencias de homens livres, estando certo que tudo evidenciarão para livrar o nosso povo da maior de quantas tiranias o subjugam, que é a tirania sexual.

Avante! jornalistas de meu país. Caminhare sem desfalecimentos, dando o melhor de vossas energias em pro desta nobre causa, e leveis a recom-pensa de serdes apontados como libertadores de um cativo moral, assim como os escravocratas de 88 no Brasil, o foram de um cativo fisico.

As pessoas que tosse

As pessoas que se resfriam e se constipam facilmente; as que sentem o frio e a humidade; as que por uma ligeira mudança de tempo ficam logo com a voz rouca e a garganta inflamada; as que sofrem de uma vilhosa bronchite; os asmaticos, e finalmente as creanças que são acommetidas de coqueluche, poderão ter a certeza de que o seu remedio é o Xarope São João. É um producto scientifico apresentado sobre a fórmula de um saboreo xarope. É o unico que não ataca o estomago nem os ins. Age como tónico calmante e faz expectorar sem tossir. Evita as affecções do peito e da garganta. Facilita a respiração, tornando-a mais ampla; limpa e fortalece os bronchios, evitando as inflammaciones e impedindo nos pulmões a invasão de perigosos microbios. Ao publico recomendamos o Xarope São João para curar tosses, bronchites, asthma, grippe, coqueluche, catarrhos, defluxos, constipações e todas as doencas do peito. Rua Sá Andrade n. 368

QUEREIS UM CARRO LUXUOSO E CONFORTAVEL ?

Procurai o 133 — Telephone, 101

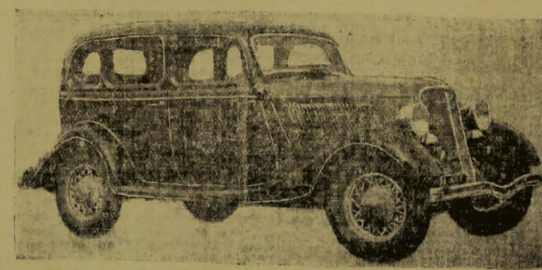

SEDAN — FORD

— Praça Vidal de Negreiros

