

## ASSEMBLÉA CONSTITUINTE

NA SESSÃO DE ANTE-ONTEM, ENTRE OUTROS ORADORES, FALOU O DEPUTADO CRISTOVAM BARCÉLOS, SOBRE A SUA SITUAÇÃO NA REUNIÃO DOS "LEADERS"

RIO, 16 (Nacional) — Retardado — Com a presença de 116 deputados, foi aberta a sessão de hoje da Assembléa Constituinte.

Falou, depois da leitura da ata, o sr. Carneiro de Rezende, que reafirmou os apertos dos srs. Vitor Russomano e Lino Machado.

Depois, o deputado capichaba, sr. Carlos Lindemberg, fez algumas emendas ao ante-projecto da Constituição.

Também fez uso da palavra o sr. Cristovam Barcellos, que pronunciou breve discurso sobre a sua situação na reunião dos leaders porque queria deixar bem nítida a condição pela qual deu o seu voto ao sr. Medeiros Neto. Antes, porém, conta que se havia encontrado com o sr. Facheiro de Oliveira, fazendo-lhe um apelo, juntamente com o sr. Alcântara Machado, no sentido de poupar a Assembléa dos debates penosos como os de ontem, em torno da política baiana, tendo o sr. Facheiro de Oliveira atendido ao seu apelo.

Acrescenta que, sendo revolucionário autêntico, deu o seu voto ao sr. Medeiros Neto na certeza de que o mesmo saberá inspirar-se na defesa do bem publico. Define que o espirito revolucionario é força renovadora, espirito creador dos grandes destinos do Brasil e que esse espirito tanto pode estar com os que fizeram a revolução de 1930, como com aqueles que nesse movimento não tomaram parte. Não é esse espirito monopólio de ninguém, porque é de todos os brasileiros. Fala depois a respeito doCodigo Eleitoral que considera uma conquista da revolução, fazendo novo apelo para que os seus pares elaborem uma Constituição à altura da nossa cultura, dos nossos sentimentos de liberalismo politico. E conclui: "Ou faremos uma Constituição nesses termos, ou a Assembléa será a tumba dos ideais e das aspirações mais legítimas do povo brasileiro!" (A União).

## CAIXA CENTRAL DE CREDITO AGRICOLA

A instalação, hoje, desse importante instituto

Às 15 horas de hoje será instalada a "Caixa Central de Credito Agricola", recentemente fundada nesta capital, por iniciativa do governo do Estado.

O novo e importante instituto irá funcionar no prédio n.º 20, à praça Antenor Navarro, no bairro comercial da cidade, portanto em ponto acessível a todas as pessoas que tiverem negócios a tratar no referido estabelecimento.

A cerimônia da instalação da "Caixa Central", será assistida pelo sr. Interventor Federal interino, secretário da Fazenda, autoridades, comerciantes e representantes da imprensa.

## A viagem do interventor Gratuliano Brito

Ao tocar na Baía, o transatlântico "Oceanica", a cujo bordo viaja o dr. Gratuliano Brito, interventor federal, s. exc. transitou ao dr. Argenirio de Figueiredo, interinamente à frente do governo do Estado, o despacho telegrafico infra:

"BAIA, 16 — Dr. Argenirio Figueiredo — J. Pessoa — Boa viagem. Abraços — GRATULIANO BRITO, interventor Paraíba".

## PONTE DE CUPISURA

Dentro de poucos dias serão iniciados os trabalhos da construção da ponte Cupissura, em Gramame, mandados executar pelo Ministerio da Viação, por intermedio da Inspectoria Federal de Obras contra as Secas.

Essa informação foi transmitida ao sr. Interventor Federal no telegrama que publicamos a seguir:

"Fortaleza, 16 — Prazer comunicar presado amigo acabo autorisar construção ponte Cupissura. Saudações — Luiz Vieira".

ESTA COM CALOR? — Peça NORDMANDIA.  
A melhor laranjada do Brasil.

## A contribuição dos municípios para a Instrução Publica

O prefeito de Cabaceiras comunicou ao sr. Interventor Federal, haver recolhido a repartição arrecadadora local, a quantia de 1:168:200, proveniente da contribuição de 15%, destinada à Instrução Publica, referente ao mês de dezembro do ano proximo findo.

## Uma circular do dr. diretor da Segurança Publica aos delegados distritais

No sentido de evitar despesas inúteis ao Estado, recomendo que só vos utilizeis da franquia telegrafica quando se tratar de assunto de caracter urgente.

A captura de criminosos deve ser comunicada por officio, a menos que não se trate de algum caso especial que exija a remoção urgente do preso. Outrosim, não deveis ausentar-vos do vosso distrito policial sem autorização desta Diretoria — Saudações. — Salviano Leite, Diretor da Segurança Publica."

## MULTIPLICAM-SE OS INCIDENTES POLITICOS NA REPUBLICA DE CUBA

Fala-se num golpe de Estado que destituiria do poder o novo presidente sr. Hevia — Outras complicações desagradaveis

Havana, 17 — Está cada vez mais complicada a situação politica do país, com o fato do sr. Carlos Hevia ter prestado juramento como e presidente da Republica não pôz fim ás convulsões politicas.

Os estudantes mantem uma attitude de desconfiança e querem fazer crer que o novo presidente será o coronel Batista. Também circulam insistentes boates de que estudantes e

## FOI REVOGADA A LEI DE IMPRENSA

O DECRETO N. 23.746, ASSINADO PELO GOVERNO PROVISORIO, CANCELÁ TODAS AS PENAS IMPOSTAS DURANTE A VIGENCIA DA LEI REVOGADA

RIO, 17 — O presidente Getulio Vargas assinou, tendo sido publicado pela Secretaria do Catete, o decreto n.º 23.746, que revoga para todos os efeitos o decreto n.º 4.743 de 31 de outubro de 1923 e dá outras providencias.

O decreto está assim redigido:

"O chefe do governo provisório da Republica dos Estados Unidos do Brasil, com as atribuições que lhe confere o art. 1.º do decreto 19.398, de 11 de novembro de 1930, e considerando que é preposito do governo provisório, desde muito manifestado decretar uma lei de imprensa em moldes liberais; considerando que tem sido declarada reiteradas vezes, pelo proprio chefe do governo, a insubsistencia do decreto numero 4.743, de 31 de outubro de 1923, regulador da liberdade de imprensa, DECRETA:

Art. 1.º — Fica revogado para todos os efeitos o decreto 4.743, de 31 de outubro de 1923, sancionado para regular a liberdade da imprensa, e dando outras providencias.

Art. 2.º — As penas que foram impostas durante a vigencia do decreto referido pelo artigo anterior, ficam canceladas em definitivo, consideradas como inexistentes, sendo vedado ás repartições de registro criminal fazê-las figurar nas folhas de antecedentes.

Art. 3.º — O Ministro de Estado da Justiça e Negocios Interiores fica autorizado a nomeiar uma comissão que deverá elaborar o ante-projecto, para servir de base à nova lei de imprensa.

Art. 4.º — O presente decreto entrará em vigor no Distrito Federal, nos Estados e Territorio do Acre na data da respectiva publicação no órgão official local, providenciando o governo para a transmissão imediata do seu inteiro teor por via telegrafica para todas as unidades da Federação, revogadas as disposições em contrario.

Rio de Janeiro, 15 de Janeiro de 1934. 113 da Independencia e 46 da Republica.

## NOTAS DE PALACIO

Por motivo do restabelecimento do termo de Brasil do Cruz, o Chefe do Governo recebeu telegramas de felicitações das seguintes pessoas: Oscar Coelho, Antonio Cunha, Manuel Filgueiras, Olimpio Maia, Clérico Diniz, Manuel Pereira Diniz, Manuel Jardim, Juvenino Monteiro, Manuel de Souza, Paulo de Freitas, Pedro de Souza, José Sálvio Nobrega, Francisco Alcântara e prefeito Sôdi de Mello.

Em audiência publica, ontem realizada, o dr. Argenirio de Figueiredo, secretario do Interior, respondendo pela Interventoria Federal, ouviu numerosas pessoas que foram a Palacio tratar de varios assuntos.

O dr. Argenirio Fôseca, comunicou ao sr. Interventor Federal haver assumido o exercicio de juiz municipal de Brejo do Cruz e reinstalado esse termo judiciario.

O sr. Antonio Leite Montenegro recentemente nomeado para exercer o cargo de prefeito municipal de Piancó, comunicou ao Chefe do Governo haver prestado compromisso e se empossado naquêlle lugar.

O prefeito Adelgicio Ollinto congratulou-se, em cartão, com o sr. Interventor Gratuliano Brito, pela nomeação do dr. Salviano Leite para diretor da Segurança Publica.

Concorrei com a vossa esportula para o HOSPITAL PROLETARIO "JOAO PESSOA" e terêis contribuído para a objectivação de uma das mais belas iniciativas particulares.

## O deputado Irenêo Joffilê, perante a Assembléa Constituinte, uma entrevista do ministro José Americo sobre o Loide Brasileiro

RIO, 17 — (Nacional) — O deputado Irenêo Joffilê leu ontem, perante a Assembléa Constituinte, a entrevista concedida pelo ministro José Americo a "O Globo", sobre o Loide Brasileiro!" (A União).

## Em torno á criação da Universidade do Recife

RIO, 17 — O sr. Washington Pires, ministro da Educação, visitou a reitoria da Universidade desta capital, sendo recebido pelo Conselho que o acompanhou a percorrer as dependencias do edificio.

Discursando, o titular da pasta da Educação accentuou a necessidade da harmonia entre a autoridade e o ensino, dizendo que a autonomia da Universidade não pôde isolá-la do Ministerio que dirige.

Comunicou em seguida que hoje ou amanhã será creada a Universidade do Recife.

Correios e Telegrafos deste Estado, convido a todas os possuidores de aparelhos de radio-telefonia, residentes nesta capital, a comparecerem no gabinete deca Chefia até o fim de fevereiro p. vindouro, para renovarem suas inscrições, de acôrdo com as instruções que regulam a materia.

Chefia de Linhas e Instalações em 17-1-1934.

Henrique Miranda Sá Junior, secretario."

## FORMIDAVEL ABALO SISMICO NA INDIA

DIVERSAS CIDADES REDUZIDAS A MONTÕES DE RUINAS — MILHARES DE CADAVERES — A DESOLAÇÃO POR TODA A PARTE

Bombaim, 17 — O abalo sismico assinalado segunda-feira causou à India milhares de mortes.

Telegrama de Patna anuncia que a cidade Muzafarpore foi completamente destruida pelo terremoto, ficando as ruas da localidade cobertas de cadaveres que jaziam ás centenas entre as ruinas dos edificios derruidos.

São consideraveis os estragos registrados no vale do Ganges. As comunicações ferroviarias e telegraficas estão completamente desorganizadas.

Os aviadores que voaram sobre o vale declaram que algumas das maiores cidades da região ficaram reduzidas a montões de ruinas cercadas pelas aguas.

## Aparelhos de radiofusão

Recebemos da Repartição Geral dos Telegrafos, o seguinte officio, para publicação:

"João Pessoa, 17 de janeiro de 1934 — De ordem do sr. Chefe de Linhas e Instalações da Diretoria Regional dos

partes do exercito estão preparando um novo golpe de Estado, contra o presidente Hevia e o coronel Batista, chefe do Estado Mior.

Ha igualmente quem afirme que a Junta Revolucionaria realizou uma sessão secreta no campo de Colombia e resolveu considerar legal a designação do sr. Hevia para a suprema magistratura da nação.

Consta ainda que a Junta decidiu mais que o coronel Batista desse novo golpe de Estado para destituir o sr. Hevia e colocar na chefia do governo o sr. Vergara, prefeito desta capital.

(A União)

Havana, 17 — O ato do juramento do sr. Carlos Hevia foi assinalado por diversos incidentes.

O juiz do Supremo Tribunal recusou-se a assistir o juramento por considera-lo uma força e, na mesma ocasião solicitou exoneração. — (A União).

## Defesa contra a guerra química

RIO, 17 — Os jornals publicam telegramas de Porto-Alegre, segundo os quais o sr. Bernardo Geisel, irmão do tenente Ernesto Geisel, secretario da Fazenda do governo parabaiano, que ha pouco realizou com a presença das autoridades civis e militares, estaduais, experiencias de uma mascara contra gazes asfixiantes de guerra, e cujo exito foi completo, em entrevista dada ao "Correio do Povo", disse, em outras cousas, que "dada a nossa riqueza em materias primas convenientes, a quimica industrial no Brasil, pôde francamente satisfazer as exigencias da defesa nacional desde que haja estudo de organização".

Auxiliar o HOSPITAL PROLETARIO "JOAO PESSOA" é um dever do qual nenhum parabaiano deverá se eximir.

# PARTE OFICIAL

## ADMINISTRAÇÃO DO EXMO. SR. DR. ARGEIRO DE FIGUEIREDO

### GOVERNO DO ESTADO

#### EXPEDIENTE DO GOVERNO DO DIA 16:

Despachos: Petições: De Severino Alves Lira, 1.º tenente da Força Pública Militar do Estado, solicitando pagamento de ajuda de custo, por haver se transportado desta capital a cidade de Princesa, por ter sido nomeado delegado de polícia da mesma cidade. — Deterido. Do mesmo no mesmo sentido por haver se transportado de Taperoá a esta capital, em objeto de serviço, de ordem superior. — Deterido. Do sr. Ulisses Nunes Vieira, diretor do Gabinete Médico Legal, solicitando 3 meses de licença para tratamento de sua saúde, sendo um mês de todos os vencimentos de acordo com o art. 11 da lei n. 531, de 26 de novembro de 1929. — Submeta-se a inspeção de saúde. De Sabino Nogueira de Vasconcelos, professor público interno da via de São José de Piranhas. — A Secretaria do Interior, para os devidos fins.

#### EXPEDIENTE DO GOVERNO DO DIA 17:

Despachos: O secretário do Interior e Segurança Pública, respondendo pela Interventoria Federal neste Estado, resolve nomear o sargento Enio Soares de Mendonça para exercer o cargo de sub-delegado de polícia da circunscrição de Arara, distrito de Guarabira. O secretário do Interior e Segurança Pública, respondendo pela Interventoria Federal neste Estado, resolve nomear o sargento Enio Soares de Mendonça para exercer o cargo de sub-delegado de polícia da circunscrição de Serrinha, distrito de Pilar. O secretário do Interior e Segurança Pública, respondendo pelo expediente da Interventoria Federal neste Estado, resolve nomear o sargento Joaquim Pereira Valões para exercer o cargo de sub-delegado de polícia da circunscrição de São José, distrito de Princesa.

### SECRETARIA DO INTERIOR E SEGURANÇA PÚBLICA

#### EXPEDIENTE DO SECRETARIO DO DIA 17:

Despachos: O diretor do Gabinete da Secretaria do Interior e Segurança Pública, respondendo pelo expediente da mesma Secretaria, resolve promover, sob proposta do inspetor da Guarda Civil, e tendo em vista o concurso ali realizado, o guarda de 1.ª classe, Louival Eugênio de Santana para o cargo de fiscal de veículos, da mesma corporação.

#### O diretor do Gabinete da Secretaria do Interior e Segurança Pública, respondendo pelo expediente da mesma Secretaria, resolve promover, sob proposta do inspetor da Guarda Civil, e tendo em vista o concurso ali realizado, o guarda de 1.ª classe, Severino de Araújo Queiroga ao cargo de encarregado da seção de veículos, da mesma corporação.

O diretor do Gabinete da Secretaria do Interior e Segurança Pública, respondendo pelo expediente da mesma Secretaria, resolve promover, sob proposta do inspetor da Guarda Civil, e tendo em vista o concurso ali realizado, o guarda de 1.ª classe, Louival Eugênio de Santana para o cargo de fiscal de veículos, da mesma corporação.

O diretor do Gabinete da Secretaria do Interior e Segurança Pública, respondendo pelo expediente da mesma Secretaria, resolve promover, sob proposta do inspetor da Guarda Civil, e tendo em vista o concurso ali realizado, o guarda de 1.ª classe, Louival Eugênio de Santana para o cargo de fiscal de veículos, da mesma corporação.

O diretor do Gabinete da Secretaria do Interior e Segurança Pública, respondendo pelo expediente da mesma Secretaria, resolve promover, sob proposta do inspetor da Guarda Civil, e tendo em vista o concurso ali realizado, o guarda de 1.ª classe, Louival Eugênio de Santana para o cargo de fiscal de veículos, da mesma corporação.

O diretor do Gabinete da Secretaria do Interior e Segurança Pública, respondendo pelo expediente da mesma Secretaria, resolve promover, sob proposta do inspetor da Guarda Civil, e tendo em vista o concurso ali realizado, o guarda de 1.ª classe, Louival Eugênio de Santana para o cargo de fiscal de veículos, da mesma corporação.

O diretor do Gabinete da Secretaria do Interior e Segurança Pública, respondendo pelo expediente da mesma Secretaria, resolve promover, sob proposta do inspetor da Guarda Civil, e tendo em vista o concurso ali realizado, o guarda de 1.ª classe, Louival Eugênio de Santana para o cargo de fiscal de veículos, da mesma corporação.

O diretor do Gabinete da Secretaria do Interior e Segurança Pública, respondendo pelo expediente da mesma Secretaria, resolve promover, sob proposta do inspetor da Guarda Civil, e tendo em vista o concurso ali realizado, o guarda de 1.ª classe, Louival Eugênio de Santana para o cargo de fiscal de veículos, da mesma corporação.

O diretor do Gabinete da Secretaria do Interior e Segurança Pública, respondendo pelo expediente da mesma Secretaria, resolve promover, sob proposta do inspetor da Guarda Civil, e tendo em vista o concurso ali realizado, o guarda de 1.ª classe, Louival Eugênio de Santana para o cargo de fiscal de veículos, da mesma corporação.

Antonio Geraldo de Carvalho ao cargo de fiscal de policiamento, da mesma corporação. O diretor do Gabinete da Secretaria do Interior e Segurança Pública, respondendo pelo expediente da mesma Secretaria, resolve promover, sob proposta do inspetor da Guarda Civil, e tendo em vista o concurso ali realizado, o guarda de 1.ª classe, Francisco Luiz Correia ao cargo de fiscal de policiamento, da mesma corporação.

### SECRETARIA DA FAZENDA, AGRICULTURA E OBRAS PUBLICAS

#### EXPEDIENTE DO GOVERNO DO DIA 17:

Petições: De Manoel Benício de Castro, guarda fiscal da Fazenda, requerendo 30 dias de licença para tratamento de saúde. — Deterido. De Manoel Paulino de Medeiros Paiva, estacionário fiscal de Santana do Carajá, requerendo 6 meses de licença para tratamento de saúde. — Submeta-se a inspeção de saúde.

Contas: De Vicente Ielpo & C.ª, pelo fornecimento de material para o Instituto Agronômico "Vidal de Negreiros". — Pague-se a quantia de 1.275\$800.

De Joaquim Matroiro, pelo fornecimento de carvão para o Instituto Agronômico "Vidal de Negreiros". — Pague-se a quantia de 140\$800.

De Benedito Seixas, pelo fornecimento de garrafas de borraça para diversos repartições do Estado. — Pague-se a quantia de 280\$800.

De J. Caldas & Irmão, pelo fornecimento de material para o Instituto Agronômico "Vidal de Negreiros". — Pague-se a quantia de 42\$500.

De Gaspar Butler, referente a hospedagem no Paraíba-Hotel por conta do Estado. — Pague-se a quantia de 1.996\$200.

De René Fischer & C.ª, pelo fornecimento de diversos artigos para o Instituto Agronômico "Vidal de Negreiros". — Pague-se a quantia de 2.931\$900.

### FORÇA PÚBLICA MILITAR DO ESTADO

Comando da Força Pública Militar do Estado da Paraíba do Norte — Quartel em João Pessoa, 17 de janeiro de 1934. Serviço por o dia 18 (quinta-feira).

Dia 4.ª Força, 2.º tenente Firmiano Cavalcante.

### DEMONSTRAÇÃO DA RECEITA E DESPESA DO ESTADO

#### MOVIMENTO DE CONTAS DO DIA 17

Existentes 2.307.253\$916  
Emprestimo do Banco do Brasil 1.600.000\$000 3.907.253\$916

Saldo demonstrado 801.634\$054

Divida líquida 3.105.619\$160

### Demonstração da receita e despesa havidas na Tesouraria Geral do Tesouro do Estado da Paraíba no dia 17 do corrente mês

#### RECEITA

Saldo do dia 16 do corrente Recebimento — Conta de renda dos dias 13, 15 e 16 do corrente 24.300\$000  
Imprensa Oficial — Renda dos dias 11 a 16 1.753\$500  
Conta de exatotes 21.765\$000  
Diretoria da Segurança Pública — Registro de armas no mês findo 120\$000  
Cobrança da Divida Ativa 106\$410 48.045\$210

Banco do Brasil C Poderes Públicos — Retirado 11.700\$000 11.700\$000

Saldo para o dia 18 do corrente 86.512\$044

#### DESPESA

Imprensa Oficial — Folha de operarios 11.524\$900  
Governo do Estado — Diversas despesas no mês findo 32\$500  
Telegrafo Nacional — Depósito para despesas telegraficas da Interventoria 1.955\$800  
Tte. João Rique Primo — Ajuda de custo 100\$000  
Imprensa Oficial — Adiantamento n. data 2.043\$000  
Dr. José de Farias — Idem, idem 1.000\$000 16.696\$200

Banco do Brasil C Poderes Públicos — Depositado n data 13.000\$000 13.000\$000

Banco do Estado — Idem, idem 11.700\$000 11.700\$000

Saldo para o dia 18 do corrente 45.118\$744

Saldo para o dia 18 do corrente 86.512\$044

Tesouraria Geral do Tesouro do Estado da Paraíba em 17 de janeiro de 1934.

Francisco Filho, Tesoureiro geral.

### PREFEITURA MUNICIPAL DE JOAO PESSOA

#### BALANCETE DA RECEITA E DESPESA DO MUNICIPIO

Saldo do dia 16 15.596\$599  
Receita do dia 17 2.806\$900 18.403\$499

Despesa do dia 17 1.000\$000  
Saldo para o dia 18 17.403\$499

No Banco do Brasil 86\$000  
No Caixa Rural 3.376\$500  
Em Coife 13.941\$499 17.403\$499

Tesouraria da Prefeitura de João Pessoa, 17 de janeiro de 1934.

Genil Fernandes, Tesoureiro-interino.

## TESOURO DO ESTADO DA PARAIBA

### DEMONSTRAÇÃO do movimento bancario, em 17 de janeiro de 1934

INSTITUTOS DE CREDITOS	Saldos anteriores	Depositos nesta data	TOTAIS	Retiradas nesta data	Saldos existentes
Banco do Brasil C/Movimento	162.478\$900	13.000\$000	175.478\$900	11.700\$000	163.778\$900
Banco do Brasil C/Patronato, etc.	1.931\$409		1.931\$409		1.931\$409
Banco do Estado da Paraíba C/Movimento	31.637\$257	11.700\$000	43.337\$257		43.337\$257
Banco do Estado da Paraíba C/Banco Agricola e Hipotecario	1.711\$253		1.711\$253		1.711\$253
Banco Central C/Prazo Fixo	100.000\$000		100.000\$000		100.000\$000
Banco Central C/Movimento	149\$791		149\$791		149\$791
Pequenos Bancos C/Prazo Fixo	440.608\$700		440.608\$700		440.608\$700
Banco do Brasil C/Auxilio aos Lavradores	5.000\$000		5.000\$000		5.000\$000
	743.517\$310	24.700\$000	768.217\$310	11.700\$000	756.517\$310

Tesouraria Geral do Tesouro do Estado da Paraíba, em 17 de janeiro de 1934.

FRANCA FILHO, tesoureiro geral.

MOACIR DE M. GOMES, escriturário

Ronda da Guarnição, 1.º sargento Roque Gadelha. Adjunto ao oficial de dia, 1.º sargento Sebastião Calixto. Guarda da Cadeia, 3.º sargento José Barreto e cabo Francisco Batista. Guarda do Quartel, cabo Manoel Bem. Patrulha da cidade, cabo José Araújo. Dia 4.ª Enfermaria, cabo Otacilio Bispo. Dia 4.ª telefonista, soldado-corneteiro José Bento. Soldado-corneteiro Ordena a C.O., soldado-aprendiz Severino Torres. Piquete ao Q.F., soldado-corneteiro Antonio Rodrigues. Boletim numero 17 — Uniforme 5.ª.

Para conhecimento da Força e devida execução, publico o seguinte.

#### Segunda parte:

I — Recebimento de importância: — O sr. 1.º tenente contador pagador recebeu as seguintes importâncias: 275\$00, remetidos pelo comandante do destacamento de Alagoas, descontados dos vencimentos do soldado n. 1.012, da 2.ª Cia. de Fuzileiros, João Grangeiro da Silva, 17\$500, para pagamento ao sr. Estanislau Ventura, residente em Guarabira, e do 3.º sargento n. 1.025, da 3.ª Cia. de Fuzileiros, Cicero Romão de Souza, 10\$900, para o comerciante Pedro de Faria, 36\$800, remetido pelo comandante do destacamento de Alagoas do Monteiro, sendo 20\$900, descontados dos vencimentos do soldado n. 363, José Monteiro da Silva, e 16\$900, do dito n. 130, José Marques Bezerra, todos da 5.ª Cia. Isolada, para pagamento respectivamente a d. Urcelina do Espírito Santo, e comerciante Pedro de Assis, e 20\$800, remetidos pelo comandante do destacamento de Piauí, descontados do caso de esquadra n. 248, da 1.ª Cia. de Fuzileiros, José Domingues Ferreira dos Santos, para o comerciante Pedro de Assis.

#### Tercera parte:

II Desercão: Fica considerado desertor e como tal excluído do estado efetivo da Força e respectiva unidade, de acordo com o n. 1 (segunda frase), do art. 243, do R.F., o soldado n. 253, da 1.ª Cia. de Fuzileiros, Manoel Pedro de Souza.

#### III — Expulsão: — Seja expulso do estado efetivo da Força e respectiva unidade, devendo ser entregue a polícia civil do termo de Araruna, onde se acha pronunciado, o 2.º sargento n. 464, da 3.ª Cia. de Fuzileiros, Severino Fernandes da Silva, em virtude do despacho do governo, que, de acordo com o art. 3.º do decreto n. 257, de 22 de fevereiro de 1932, determinou a sua expulsão das fileiras desta Corporação.

Os documentos a que se refere esta expulsão ficam arquivados na S.F. Ass. José Maurício da Costa, tenente-cmt. Confere com o original: Major Elias Fernandes, sub-cmt. int.

### INSPECTORIA DA GUARDA CIVIL DO ESTADO

Inspeção Geral da Guarda Civil do Estado — Quartel em João Pessoa, 17 de janeiro de 1934 — Serviço para o dia 18 (quinta-feira).

Dia 4.ª Inspeção, guarda de 1.ª classe n. 34.

Dia 4.ª Seção de Veículos, guarda de 1.ª classe n. 10.

Dia 4.ª Secretaria, guardas n. 106, Rondantes, guardas ns. 7 — 13 e 2.

Guarda do Quartel, guardas ns. 29, 137 e 22.

Policimento das cinemascopias, guardas n. 99 — 117 — 133 — 66 — 101 — 111 — 99 e 96.

Policimento da capital, guardas ns. 127 — 53 — 126 — 129 — 30 — 81 — 56 — 66 — 120 — 101 — 36 — 65 — 102 — 25 — 114 — 73 — 49 — 122 — 93 — 124 — 90 — 117 — 128 — 77 — 44 — 111 — 119 — 121 — 103 — 133 — 143 — 131 — 115 — 99 — 33 — 19 — 31 — 109 — 51 — 86 — 64 — 34 — 30 — 20 — 84 — 35 e 141.

Signalização do transito de veículos, guardas ns. 89 — 27 — 112 — 60 — 91 — 96 — 105 — 142 — 116 — 104 — 68 — 82 — 85 — 38 — 98 — 79 — 50 — 107 — 113 — 40 — 24 — 65 — 70 — 43 — 97 — 140 — 120 e 80.

Boletim n. 13 — Uniforme 4.ª (caqui).

Para conhecimento da corporação e devida execução, publico o seguinte.

#### Segunda parte:

I — Regresso de guardas — Regressaram ao Posto de Veículos da cidade de Campina Grande, o guarda escrivão Orlando do Régio Luna e o guarda de 1.ª classe n. 12, José de Figueiredo Lima, que se encontravam em trânsito nesta capital.

#### II — Apresentação de guarda: — Apresentou-se hoje, por conclusão de dispensa do serviço, o guarda n. 77, Severo Ferreira da Silva.

III — Carga: — O sr. almoxarife-pagador faca carga no respectivo livro mapa de 35 caixas de brim caqui de algodão, 35 tunicas da mesma fazenda e 120 gorros armados em crina com capa do mesmo brim, vindos dos fornecedores Avelino Cunha & C.ª e 60 pares de botinas de couro preto, recebidas, por empréstimo, da Força Pública Militar do Estado.

IV — Ordem ao guarda de dia: — O guarda de dia providenciou no sentido de ser apresentado, amanhã às 9 horas, no quartel da Inspeção da Vigilância Noturna, o guarda n. 32, Manoel Alexandrino da Silva, afim de depor numa sindicancia que se está procedendo naquele estabelecimento.

V — Descarga: — Seja descarregado da carga desta corporação, uma caixa e uma tunica de brim caqui de algodão, por terem sido extraviadas pelo ex-guarda 87, Aristides Pontes Cavalcante, conforme parte apresentada pelo sr. almoxarife-pagador.

#### VI — Resultado de concurso: — No concurso realizado ontem, nesta corporação, sob a presidencia desta Inspeção, com os vogais o professor diplomado Aurelio de Albuquerque e o sub-inspetor Francisco Ferreira de Oliveira, para preenchimento das vagas creadas pelo dec. n. 458, de 19 de dezembro ultimo, deu o seguinte resultado para os cargos de almoxarife-pagador e encarregados de seções:

Escrivão Orlando do Régio Luna, 9.14; escrivão João Maciel dos Santos, 8.13; guarda de 1.ª classe Severino de Araújo Queiroga, 8.13; escrivão José Salviano das Merges, 6.136; escrivão Antonio da Silva Barros, 5.56; escrivão Vitaliano de Almeida Toscano, 3.16 e escrivão Manoel Pires Filho, 3.16.

Para os cargos de fiscais de policiamento:

Guardas de 1.ª classe, Francisco Luiz Correia, 5.1718; Antonio Geraldo de Carvalho, 4.56; Dacio de Oliveira Benevides, 4.89; Aristides Santa Cruz, 4.13; Francisco Bernardino da Silva, 3.16; João Batista da Silva, 1.16 e Umberto Pereira da Silva, 1.29.

Para os cargos de fiscais de veículos:

Guardas de 1.ª classe, José de Figueiredo Lima, 8.13; Louival Eugênio de Santana, 8.14; e Antonio Batista de Carvalho, 3.518.

#### VII — Comunicação: — O sr. almoxarife-pagador em parte de hoje datada comunicou haver adquirido por conta do cofre do C.º pela importância de 345\$000 o seguinte: Uma resma de papel almasco, 2\$800; material destinado a limpeza de cassetes, 11\$500 e giz para quadro negro, 1\$800, consoante consta em faturas, que ficam arquivadas na Pagadoria desta guarda.

#### VIII — Destino de guarda: — Esta guarda pronta para seguir, amanhã, no trem do horario com destino a cidade de Campina Grande onde ficará encarregado da vaga de Veículos, os guardas de reserva n. 147, João Souza do O.º

#### IX — Inserção para concurso: — Devendo realizar-se nesta corporação, no proximo dia 22, concurso para preenchimento da vaga de Veículos, os guardas que quiserem se inscrever deverão dar os seus nomes ao sub-inspetor.

#### X — Cancelamento: — O sr. encarregado da Seção de Veículos, cancelou no livro de registro de automobilistas do corrente exercicio, os titulos de ns. 811 a 970, abrindo outros de ns. 951 a 970 para o registro de automobilistas.

(Ass.) Major Guilherme Falcone, Inspetor Geral.

Confere com o original: Francisco Ferreira de Oliveira, sub-inspetor.

do da carga desta corporação, uma caixa e uma tunica de brim caqui de algodão, por terem sido extraviadas pelo ex-guarda 87, Aristides Pontes Cavalcante, conforme parte apresentada pelo sr. almoxarife-pagador.

VI — Resultado de concurso: — No concurso realizado ontem, nesta corporação, sob a presidencia desta Inspeção, com os vogais o professor diplomado Aurelio de Albuquerque e o sub-inspetor Francisco Ferreira de Oliveira, para preenchimento das vagas creadas pelo dec. n. 458, de 19 de dezembro ultimo, deu o seguinte resultado para os cargos de almoxarife-pagador e encarregados de seções:

Escrivão Orlando do Régio Luna, 9.14; escrivão João Maciel dos Santos, 8.13; guarda de 1.ª classe Severino de Araújo Queiroga, 8.13; escrivão José Salviano das Merges, 6.136; escrivão Antonio da Silva Barros, 5.56; escrivão Vitaliano de Almeida Toscano, 3.16 e escrivão Manoel Pires Filho, 3.16.

Para os cargos de fiscais de policiamento:

Guardas de 1.ª classe, Francisco Luiz Correia, 5.1718; Antonio Geraldo de Carvalho, 4.56; Dacio de Oliveira Benevides, 4.89; Aristides Santa Cruz, 4.13; Francisco Bernardino da Silva, 3.16; João Batista da Silva, 1.16 e Umberto Pereira da Silva, 1.29.

Para os cargos de fiscais de veículos:

Guardas de 1.ª classe, José de Figueiredo Lima, 8.13; Louival Eugênio de Santana, 8.14; e Antonio Batista de Carvalho, 3.518.

#### VII — Comunicação: — O sr. almoxarife-pagador em parte de hoje datada comunicou haver adquirido por conta do cofre do C.º pela importância de 345\$000 o seguinte: Uma resma de papel almasco, 2\$800; material destinado a limpeza de cassetes, 11\$500 e giz para quadro negro, 1\$800, consoante consta em faturas, que ficam arquivadas na Pagadoria desta guarda.

#### VIII — Destino de guarda: — Esta guarda pronta para seguir, amanhã, no trem do horario com destino a cidade de Campina Grande onde ficará encarregado da vaga de Veículos, os guardas de reserva n. 147, João Souza do O.º

#### IX — Inserção para concurso: — Devendo realizar-se nesta corporação, no proximo dia 22, concurso para preenchimento da vaga de Veículos, os guardas que quiserem se inscrever deverão dar os seus nomes ao sub-inspetor.

#### X — Cancelamento: — O sr. encarregado da Seção de Veículos, cancelou no livro de registro de automobilistas do corrente exercicio, os titulos de ns. 811 a 970, abrindo outros de ns. 951 a 970 para o registro de automobilistas.

(Ass.) Major Guilherme Falcone, Inspetor Geral.

Confere com o original: Francisco Ferreira de Oliveira, sub-inspetor.

### INSPECTORIA DA VIGILANCIA NOTURNA

Inspeção da Vigilância Noturna de João Pessoa, 17 de janeiro de 1934 — Serviço para o dia 18 (quinta-feira).

1.ª zona Ronda: — Rondante n. 3, Vigilantes Horacio Cardoso, Clementino, 30 — 16 — 12 — 41 — 9 e 34.

2.ª zona — Ronda: — Sub-rondante n. 5.

Vigilantes, 17 — 26 — 25 — 29 e 31.

3.ª zona — Ronda: — Sub-rondante n. 6.

Vigilantes, 11 — 14 — 21 e 20.

4.ª zona — Ronda: — Rondante n. 2.

Vigilantes, 28 — 35 — 37 — 38 e 39.

Dia 4.ª Quartel, 23.

Boletim n. 13 — Uniforme 2.ª.

Para conhecimento desta Corporação e devida execução, publico o seguinte:

#### Segunda parte:

I — Plantação flor de plantão: — Está de plantão hoje a Farmacia do Póvo, sita a rua Duque de Caxias.

#### II — Dispensa de serviço: — Concedo 4 dias de dispensa de serviço a contar de ontem ao vigilante de 2.ª classe n. 40, Pedro Francisco Carneiro, e 2 dias ao dito de reserva João José de Souza a contar de hoje, todos sem direito a vencimentos.

(Ass.) Severino Toscano de Brito, Inspetor.

Confere com o original: Otacilio Barbosa, sub-inspetor.

# O FUTURO GARANTIDO

(Copyright by Companhia Editora Nacional. Exclusividade no Estado da Paraíba para "A União")

Conto de Alvaro Moreyra

— Você gosta exageradamente!

— E o que se leva da vida.

— Ganha um dinheiro, e põe tudo fora.

— Tudo e um bocadinho mais... Pela alegria de dever.

— Quanto alguma coisa. E' preciso pensar no futuro.

— Tenho um futuro garantido.

— Ah! Uma herança?

— Uma lesão do coração.

— Qual?

— Isso mesmo. Aos quarenta anos, pouco antes, pouco depois... bôa noite... Zorpo para o outro mundo, onde as coisas são mais baratas...

— E não se cuida? Não segue um tratamento?

— O médico me examinou, garantiu que com remédios e regimes, eu podia durar até os cinquenta. Prefiro acabar com dez anos menos, contando, certo de que morro de uma vez, e não por etapas, comendo legumes, engulindo comprimidos, tomando injeções...

— E daí serio?

— Serio.

— Quantos anos já fez?

— Vinte e nove.

— Quando fizer trinta há de raciocinar melhor.

— Deus me livre!

Era no salão de um Palace, à beira do mar. Tocava uma orquestra. Gente dançava. Junto das mesas pescavam, afundados nas poltronas e nos divans, outros pares conversavam e fumavam.

Os dois homens vinham do restaurante de palestra.

O motivo tinha sido a nota que um deles telmava em passar, com uma gorjeta fabulosa e a encomenda do "fins Napoleon" e cigarros Abdullah para o recanto em que passavam enquanto um fango se espregueava nas pernas cruzadas e nas pernas soltas, femininas, ma culinas, neutras.

Calaram-se.

O mais velho olhava e, deante de corpo bonito, se esqueceu da revelação e cidade.

O mais novo cismava.

Cismava em certa tarde, quasi noite, lá na sua cidade.

Via-se saindo, meio tonto, de um consultório. Um sobrado antigo. A esquadra de um beco. Vitruvas iluminadas, em frente, e liras enormes sobre as vitruvas. AO PREÇO FIXO.

Ouvia as palavras que o condenavam, palavras de sons estranhos, e que, no entanto, entendia bem e traduzia assim: — lesão do coração, difícil de deter...

Valia a pena esperar a morte?

A morte prenista, fixada, marcada como uma viagem...

Fora se acostumando ao triste pensamento.

Resolveria gozar o tempo da despedida.

Tornara simples o destino: um dia, uma noite. O dia, em negócios de cambio. A noite, no desperdício dos lucros. Entardecia rico. Amanhecia pobre.

Ninguém sabia que ele não era feliz, e essa felicidade lhe bastava.

Bolado de lado? Economizar?... Para que? Para quem?

Sósnão de repente, sem deixar mulher sem deixar filhos, sem deixar amigos, iria morar numa sepultura, para sempre, porque o apavorava ser exumado.

Queria que lhe guardassem a última imagem, ainda na vida.

Queriam que dissessem: — Morreu moço... — e lembrassem os seus olhos azuis, a boca falando, ele todo em movimento, vivo.

Não queria ser um punhado de cabelos, um punhado de ossos, um punhado de pó...

Um, dois, três, quatro... oito anos... dez anos...

Na escada de um "cabaret", a sala de um revólver perdeu o ritmo, em meio de um conflito, e entrou pela cabeça do homem condenado a morte. Assistência. Operação. Hospital.

A cura, de vagar.

Salvagens do ferimento.

Perdeu a memória.

Estava imbecil.

Na manhã de alta, um enfermeiro levou-o ao portão.

Clevia.

Partia de passos lentos, dobrou a primeira esquina, desapareceu.

Os doutores ficaram comentando aquele caso doloroso.

Parece que andava rodeado de amigos. Todos o abandonaram.

E' o que causa lastima sobretudo, é assistir a tal desgraça num homem forte, sadio, em plena madureza. Que organismo! Examine-o antes da anestesia. Tem um coração perfeito.

O resto, miséria.

Conhecidos que não conhecia.

Emolas dadas de mau humor.

Fome.

Calu de inanção num banco de praça pública.

O campo santo, uma cruz um numero.

E depois, a róa aberta, um punhado de cabelos, um punhado de ossos, um punhado de pó...

E depois, o forno de cremação.

E depois, mais nada.

O futuro garantido...

## REGISTO

**FIZERAM ANOS ONTEM:**

O sr. Manuel Rodrigues Bezerra, representante geral, no norte do Brasil, do Laboratorio de produtos farmaceuticos de Granado Cia., do Rio de Janeiro.

— A menina Elaine Pinto Cavalcante, filha do sr. Francisco Sales Cavalcante, sub-gerente desta folha.

Por esse motivo, a jovem naturalizante foi muito cumprimentada por seus amigos.

**FAZEM ANOS HOJE:**

Faz anos hoje o dr. Clodoaldo Gouveia, arquiteto da Repartição de Obras Publicas.

— Ocorre hoje o aniversario natalicio da exma. sra. d. Alice Guimarães Moura, esposa do nosso amigo sr. Alfredo Moura, prestigioso elemento do Partido Progressista em Alagoinha, Guarabira.

— O sr. Gustavo Fernandes, comerciante nesta capital.

— O nosso conterraneo tenente José Romero, oficial do Exército Nacional, servindo no sul do país.

— A senhorita Maria da Luz dos Santos, filha do sr. José Francisco dos Santos, funcionario estadual.

— A senhorita Alice Brandão, filha

# CINEMAS & FILMES

## Cine-Teatro "Santa Rosa"

RUA 42 (Forty Second Street) A GRANDE SENSACAO

Já noticiamos no nosso numero anterior o contrato da empresa A. Leal & Cia com as produções "Warner Bros" — "First National".

Para estreia da referida produção a empresa A. Leal & Cia, de acordo com a agenda da "First" no Norte do Brasil, programou a mais sensacional revista do século, imaginada pela Broadway e realizada por Hollywood — RUA 42 (42 and Street).

Pois é para breve, para muito breve mesmo nos primeiros dias de fevereiro que a "Warner First National" irá apresentar o seu primeiro grande triunfo no cinema da cidade — o "Santa Rosa". A grande marca que foi a pioneira do cinema falado e que o vem aperfeiçoando ano a ano, para produzir somente maravilhas, irá apresentar no "Santa Rosa" para estreiar sua formidável produção neste cinema, um colunado que contém 14 estréias e onde se rompem os limites de maior sensação dos palcos de Broadway, em ballades e canções executadas pelas mais belas "girls" dos Estados Unidos, em numero superior a 200! Para realização deste colunado de luxo e fantástico, reuniram-se em um só e formidável estorvo a Broadway e Hollywood — as luzes da primeira e os magicos recursos da segun-

Green Tryon, o apreciado artista americano, que se tornou tão popular numa serie de filmes que fez para a "Universal" no cinema mudo. Terrivelmente, portanto, de volta, amanhã, em um filme sonoro, todo falado em inglês, este apreciado ator comico, cuja carreira no écran, iniciou-se em "O Principe dos Amendoims". O filme que marca esta reaparição de Green Tryon em nossas telas intitulase "Demônios do espaço" e é um forte drama de aviação e aventuras.

### SESSAO DAS MOCAS

Tivemos aviso da gerencia do "Rio Branco" que, devido a estreia ontem naquele teatro, da Companhia Villar-Azevedo, não pôde se realizar a costumeira sessão das mocas, a qual terá lugar na quinta-feira, 24, na proxima semana com a apresentação do filme "O beijo deante do espelho", uma finissima peluola de Nanci Carroll ao lado de Paul Lukas, da "Universal".

### APROXIMA-SE O MES DE FEVEREIRO...

e com ele a baixa geral de preços de ingressos nos cinemas "Rio Branco" e "Felipe". O primeiro filme a ser exibido no "Rio Branco" aos preços de 18000 está sendo contratado e muito breve será anunciado ao publico que assistirá a preços minimos, os



Kathleen Burke, escolhido entre 60.000 jovens para interpretar "a mulher pantera", numa das cenas do filme "A Ilha das Almas Selvagens", com Richard Arlen

## Prefeitura Municipal de Caiçara

O sr. interventor federal recebeu telegramas de felicitações, pela nomeação do nosso amigo, sr. Francisco José da Costa para exercer as funções de prefeito do municipio de Caiçara, dos seguintes pessoas: Pedro Paulo, Joaquim Menezes, Francisco Costa, Olier Coelho, Luiz Januario, Augusto Rocha, José Norberto, Antonio Barbosa, José Francisco Filho, José Rodrigues, José Antonio, Francisco Vieira, José Barbosa, Severino Ismael, Francisco Borges, dr. Abdon Miranda, Francisco Sodrê, Feliciano Madruga, Otaciano Porpino, Eustaquio Pedrosa, José Alexandre, Manuel Januario, Manuel Sales, Antonio Januario, Henrique Rodrigues, Jorge Rodrigues, André Miranda, Luiz Miranda, Francisco Barbosa, Nestor Viana, Francisco Freire, Sebastião Cordula, Oscar Guadalupe, João de Deus, João Floriano, Alexandre Jacob, José Soares de Oliveira, Alexandre Jacob Neto, Manoel Borba, Tomaz Santiago, Miguel Deocleciano da Costa, José Cassinuelo, Elias José de Almeida, Manuel Fernandes, Manuel Vitor, Odilon Borges, Bento Isaias de Sousa e Vicente Cado.

## A homenagem de ontem, da "Associação Paraibana de Progreso Feminino" à escritora Juanita Machado

Conforme anteriormente havíamos divulgado, realizou-se, ontem, às 20 horas, no "Café Alvar", o lanche-homenagem da "Associação de Progreso Feminino" à festinada escritora compatriota d. Juanita Machado.

Essa manifestação decorreu num ambiente de muita simplicidade, não havendo oradoras, notando-se, entretanto, um ambiente sereno e alegre que se formou, por alguns momentos, no salão de refeições "Alvar".

Entre as conchias presentes à homenagem a d. Juanita Machado, anotamos as seguintes:

Dra. Lilia Guedes, dra. Albertina Correia Lima, Olivina Carneiro da Cunha, Corinta Rosas Monteiro, Gelina Rosas Rabêlo, Margarita Cihar, Bebine Sa, Elise Hermeto, Rinaura Polari, Yeda Machado, Rivanda Polari, Marta de Souza, Ricardina C. da Cunha, Misotlis Costa, Hilda de Holanda Cavalcanti, Clotilde Ferreira Pinto, Adelaide Dias Pinto, Maril Rosas Monteiro, Beatriz Ribeiro Beatriz Guedes, Nenem Bezerra Cavalcanti, Maria de Lourdes Moura e Aida Maria de Sousa.

## O melhor carnaval do mundo

RIO, 17 (Nacional) — Cresce, dia a dia, o entusiasmo em torno aos festejos carnavalescos nesta capital, estando em apêrto varias caravanas de turistas da França, do Uruguai e da Argentina que vão assistir o carnaval do Rio. (A União)

A obra de alta significação social que é o HOSPITAL PROLETARIO "JOÃO PESSOA", para atingir a sua bela finalidade, precisa do apoio de toda a população desta capital e de toda a Paraíba.

## O sr. Melo Franco não accederá

RIO, 17 (Nacional) — Embora os srs. Osvaldo Aranha e Pedro Ernesto estejam desenvolvendo grande atividade para a volta do sr. Melo Franco à pasta do Exterior, é certo que nada conseguirão. (A União)

ESTA COM CALOR? — Pega NORMANDIA. A melhor laranjada do Brasil.

## Radio Clube da Paraíba

Essa progressista organização, atendendo, gentilmente, ao pedido de varias familias conterraneas, irradiou, ontem, mais uma vez, o excelente programa de musicas carnavalescas, pernambucanas, gravadas em discos Victrol.

As referidas marchas garantem, acertado, o sucesso absoluto do carnaval deste ano e a R.C.A. Victor está de parabens, pelo exito de sua iniciativa.

do sr. Balduino Brandão, residente em Bananeiras.

**ESPONSAIS**

Prometeram-se em casamento, nesta capital, o nosso conterraneo Inacio Henriques de Souza Gouveia, funcionario da Repartição de Obras Publicas, e a gentil senhorita Odila do Rêgo Barros, filha do sr. Antonio do Rêgo Barros, proprietario em Espírito Santo.

Os noivos, que são pessoas bastante relacionadas em o nosso meio social, têm recebido, por esse motivo, muitos cumprimentos.

## VIAGANTES

**Dr. Nelson Nobrega:** — Após alguns dias de permanencia nesta capital, donde veio no trato de assuntos relativos a sua profissão, regressa hoje a Patos o nosso amigo dr. Nelson Nobrega, advogado residente naquela cidade sertaneja.

**Prefeito Antonio Leal:** — De Alagôia Nova chegou ontem o nosso distinguido amigo sr. Antonio Leal da Fonseca, digno prefeito daquele municipio.

S. s., que vem tratar de negocios da sua administração, visitou-nos, entrando palestra com os seus amigos desta folha.

**Tenente-aviador Ferni Pires:** — Para Recife, de onde se transportará ao Rio de Janeiro, pelo "Comandante Ripper", viaja hoje de automóvel, o nosso joven conterraneo tenente-aviador do Exército, Ferni Pires Ferreira, que aqui se encontrava, há dias, em visita à familia.

Em sua companhia seguem a sua exma. esposa d. Rita Melo Rêgo Ferreira e cunhada, senhorita Eloisa Melo Rêgo.

**Ministro Policarpo de Azevêdo:** — Acha-se a passeio, nesta capital, o exmo. sr. dr. Policarpo de Azevêdo ministro do Tribunal de Justiça de S. Paulo.

S. exc., que é norista filho de Pernambuco, veio rever parentes ali residentes, e nesta cidade.

O illustre magistrado tem sido muito visitado.

**Sr. Manoel Bezerra:** — Como repre-

sentante geral, no norte do Brasil, de Granado Cia., o maior Laboratorio de produtos farmaceuticos da America do Sul, encontra-se nesta capital o sr. Manuel Rodrigues Bezerra.

O distinto cavalheiro, ontem à noite esteve em visita a esta redação, mantendo cordial palestra com os redatores de plantão.

Viaja hoje, para o Rio de Janeiro, a bordo do "Araraquara", o sr. Antonio Tourinho Pais Barrêto, proprietario nesta cidade.

melhores filmes, no mais confortável dos seus cinemas.

## CINE-JAGUARIBE

Este cinema estreará, hoje, "Quem quer valer...", grandiosissima comedia de James Dunn.

**A "Light" resolveu concordar com o ministro José Americo**

Rio, 17 (Nacional) — Seguindo os jornais da tarde, a "Light" resolveu conformar-se com a tabéla de preços de luz e gaz, organizada pelo ministro José Americo. (A União)

## ESTATISTICA INTERESSANTE

### PAPEL MOEDA EM CIRCULACAO NO BRASIL EM 30 DE SETEMBRO DE 1933

Os valores e os numeros das cedulas de papel-moeda em circulação no Brasil a 30 de setembro de 1933 eram representados da maneira seguinte:

Emissão do Banco do Brasil	592.000 contos de réis.
Cedulas do Tesouro Nacional:	
3.010.319 cedulas de	18000
1.690.634 cedulas de	25000
7.204.226 cedulas de	28000
5.483.744 cedulas de	105000
4.526.321 cedulas de	205000
3.493.285 cedulas de	505000
3.005.028 cedulas de	1050000
1.893.982 cedulas de	2050000
2.337.557 cedulas de	5050000
200.000 cedulas de	5050000
Num total de	3.017.566:3028000

Do Boletim Mensual de a Chambré de Comercio Francaise du Brasil n.º 83 — Outubro 1933)

## Prefeitura Municipal de Brejo do Cruz

O sr. Saul Pedrosa de Melo, recentemente nomeado prefeito do municipio de Brejo do Cruz, participou, por circular, haver assumido o exercicio daquele cargo.

**CEDE-SE O PONTO,** á rua Barão do Triunfo n. 441, a quem comprar os seguintes móveis: 1 armário envidraçada, 2 balcões, 2 bancas, 2 mesas para alfaiate, um estrado, 1 espelho de cristal, 1 calçadeira, 2 máquinas "Singer", 6 manequins, etc. Preço de ocasião. A tratar no mesmo prédio.

**CURSO FRANCO-BRASILEIRO** — Rua da República, 906 — Reabre as suas aulas a 10 de janeiro. Recebe alunos para as primeiras letras e prepara para exame de admissão ao Liceu, Escola Normal e Academia do Comércio. Aula noturna e diurna.

**TERRENOS** — Vendem-se ótimos lotes de terrenos nas ruas Epitácio Pessoa, av. Catrinete e rua Dr. José Peregrino de Carvalho, assim como a casa n. 191, na rua Epitácio Pessoa. Os interessados podem tratar na casa acima anunciada.

### INGLES

(COLEGIAL, COMERCIAL, CIENTIFICO E PARA SOCIEDADE)

O professor ALEX MARKS (diplomado pela Cambridge, Inglaterra), antigo professor do: "The St. Stanislaus College", British Guiana; ex-lente do Colégio Salesiano, Recife; recentemente lente do Colégio da Conceição e da Escola de Comercio de Natal. Conhecido e recomendado pelos Colegios Nobrega e Marieta e atestado por numerosa e distinta clientela pernambucana e rio-grandense do Norte: — Garante progresso rápido, propriedade e elegancia da expressão.

Termos especiais para colegiais, acadêmicos e professorandos. Uma aula gratuita aos pretendentes fidedignos.

Informações: Rua Nova (altos d' "A Primavera"), PENSÃO AVENIDA, rua Parão do Triunfo. — João Pessoa.

### Casa das meias

**MEIAS DESDE \$700 O PAR**  
Vende calçados, artigos de moda, perfumarias, miudezas, gravatas, tricôlines de seda para camisas, baralhos, aviamentos para alfaiates, etc., etc., pelos menores preços. Preços especiais para revendedores.

TOSCANO & C.

144 — Avenida Benurepaire Rohan — 144  
JOÃO PESSOA — PARAIBA  
(Conclue na 7.ª pag.)

**CASA A VENDA** — Vende-se uma em ótimas condições, bons comedores, água, luz e saneamento, quintal grande com muitas fruteiras, sita á Avenida Capitão José Pessoa, n. 25, esquina da rua Epitácio Pessoa. A tratar na Alfaiataria Grizza. ....

**LECIONA-SE PIANO E BANDOLIM** á rua Vidal de Negreiros n. 137, desta capital.

JOÃO VINAGRE avisa aos interessados que leciona Português, Francês e Aritmética, podendo ser procurado no Grupo Escolar Tomás Mindelo, de 8 ás 11 horas.

**LEILÕES?** — Procurem os leiloeiros oficiais Jaime Barbosa e Aristides Fainini, Prestam contas 24 horas depois de efetuado o leilão.

Entre as instituições merecedoras do apoio do nosso povo é incontestavelmente o HOSPITAL PROLETARIO "JOÃO PESSOA" uma das mais dignas da nossa simpatia.

**CURSO DE INGLES** — Anísio Borges Filho avisa que receberá o seu curso de inglês, na proxima segunda-feira, 8 do corrente, no prédio n. 25, rua Epitácio Pessoa, (Jardim da Infancia).

Podrá ser procurado no mesmo das 7 ás 8 da noite, ou no n. 500, avenida Dr. João da Mata.

**RECEBEU grande sortimento de sapatos de borracha, em fantasias e simples, a "Casa das Meias".**

Preços baratíssimos. Grande abastimento para revendedores. Avenida B. Rohan, 144.

**MOVES** — Compra, venda e troca de móveis, máquinas de costuras, etc., pelos melhores preços da Praça, a tratar com J. Menegolo, á praça Pedro Americo n. 71. Preços vantajosos e grande stock á escolha do freguez.

## COMPANHIA DE NAVEGAÇÃO LÓIDE BRASILEIRO

Séde: — Rio de Janeiro — Brasil

Rua do Rosário, 2-22

A maior empresa de navegação da

America do Sul

Serviço de passageiros e cargas

LINHA SANTOS — BELEM

PARA O NORTE

**PAQUETE "MANAUS"** — Esperado do sul no dia 14 de janeiro sairá no mesmo dia, para Natal, Fortaleza, Tutoia, São Luiz e Belém.

**PAQUETE "PARA"** — De Santos e escalas, é esperado a 18 de janeiro, sairá no mesmo dia para Natal, Fortaleza, Tutoia, São Luiz e Belém.

PARA O SUL

**PAQUETE "COMANDANTE RUPER"** — Esperado do norte no proximo dia 19 de janeiro, sairá no mesmo dia para Recife, Macéio, Baía, Rio de Janeiro e Santos.

**PAQUETE "MANAUS"** — De Belém e escalas, esperado no dia 26 de janeiro, sairá no mesmo dia, para Recife, Macéio, Baía, Rio de Janeiro e Santos.

LINHA RIO-MANAUS

**CARGUEIRO "CAMPOS"** — Esperado do norte no proximo dia 20, sairá no mesmo dia para Recife, Macéio, Baía, Vitória, Rio de Janeiro e Santos.

A Companhia recebe cargas para Santarém, Itacotiara e Manaus com transbordo em Belém e para Pelotas e Porto Alegre a transbordo no Rio Grande.

Recebem-se cargas para qualquer porto do Estado da Baía em Trafego Mútuo, em S. Salvador, com a Cia. de Navegação Baiana. Outrosim, aceita cargas para estações da Rede Mineira de Viação com baldeação em Angra dos Reis.

As reclamações de faltas e avarias só serão aceitas por escrito e dentro do prazo de três dias após a descarga.

Para demais informações com o agente

BASILEU GOMES

Escritório: Praça Antenor Navarro n.º 14 — Armazem: Praça 15 de Novembro  
Fones: — Escritório, 38 Armazens, 53 — JOAO PESSOA

## SINDICATO CONDOR LIMITADA

RAPIDEZ — SEGURANÇA — CONFORTO

RIO DE JANEIRO

**CHEGADA DO AVIAO DO SUL:**

Todas as sexta-feiras, ás 12,30

**SAÍDA PARA O NORTE:**

Todas as sexta-feiras, ás 12,40

**CHEGADA DO NORTE:**

Todas as quarta-feiras, ás 7 horas

**SAÍDA PARA O SUL:**

Todas as quarta-feiras, ás 7,10

Para informações a respeito de passagens, correspondência e fretes

**COMPANHIA COMERCIO E INDUSTRIA KRONCKE**

Praça Antenor Navarro, 28-34 — João Pessoa

## LÓIDE NACIONAL SOCIEDADE ANONIMA

Séde: — Rio de Janeiro

PASSAGEIROS

LINHA PORTO-ALEGRE-CABEDELLO

**PAQUETE "ARARAQUARA"** — De Porto Alegre e escalas, é esperado no dia 17 de janeiro, sairá no mesmo dia, para Recife, Macéio, Baía, Vitória, Rio, Santos, Rio Grande, Pelotas e Porto Alegre.

**PAQUETE "ARARANGUA"** — De Porto Alegre e escalas, é esperado no proximo dia 31 de janeiro, e sairá no mesmo dia, para Recife, Macéio, Baía, Vitória, Rio de Janeiro, Santos, Rio Grande, Pelotas e Porto Alegre.

LINHA EXTRAORDINARIA

**CARGUEIRO "ARARUNA"** — No porto, sairá amanhã para Recife, Baía, Rio e Santos.

LINHA PARA'S FRANCOISCO

**CARGUEIRO "COMANDANTE CASTILHO"** — Esperado do sul no proximo dia 15 de janeiro sairá no mesmo dia para Natal, Aracati, Fortaleza, S. Luiz e Belém.

LINHA EXTRAORDINARIA

**CARGUEIRO "ITAPUCA"** — Esperado do sul no proximo dia 19, sairá no mesmo dia para Recife, Macéio, Rio de Janeiro e Santos.

Regular serviço de cargas e passageiros, pelos paquetes "ARAS" entre os portos de Cabedello e Porto-Alegre.

Saídas de Cabedello, todas as quartas-feiras, ao meio dia. Para demais informações com o agente: BASILEU GOMES. Escritório — Praça Antenor Navarro, n. 14 Armazem — Praça 15 de Novembro.

Telefones: Escritório 38, Armazem 53 — JOAO PESSOA

## COMPANHIA NACIONAL DE NAVEGAÇÃO

COSTEIRA

End. Tel.: COSTEIRA — Telefone n.º 234

Serviço de passageiros e cargas  
VAPORES ESPERADOS

**PAQUETE "ITAPURA"** — Esperado dos portos do sul no dia 16 do corrente, sairá no mesmo dia, para Recife, Macéio, Baía, Vitória, Rio de Janeiro, Santos, Paranaguá, Antonina, Rio Grande, Pelotas e Porto Alegre.

Recebemos também carga para Penédo, Aracajú, Ilhéus, S. Francisco, Itajaí, Florianópolis e Imbituba, com cuidadosa baldeação em Rio de Janeiro.

**PAQUETE "ITASSUCÉ"** — Esperado dos portos do sul no dia 21 do corrente, sairá no mesmo dia, para os mesmos portos acima. VAPORES ESPERADOS NO PORTO DE RECIFE

**PAQUETE "ITAPE"** — Esperado dos portos do sul no dia 13 do corrente, sairá a 16, para Natal, Fortaleza, S. Luiz e Belém.

**PAQUETE "ITAUQUE"** — Esperado dos portos do norte no dia 23 do corrente, sairá a 24, para Macéio, Baía, Rio de Janeiro, Santos, Rio Grande e Porto Alegre.

**PAQUETE "ITAPE"** — Esperado dos portos do norte no dia 30 do corrente, sairá a 31, para os mesmos portos acima.

**AVISO:** — A fim de evitar malogros de embarques, pelos quais a Companhia não se responsabiliza, seja qual for a sua causa, pede-se aos carregadores que providenciem para que as suas cargas estejam ao costado dos navios no dia da sua chegada.

Passagens, encomendas e valores atendem-se no escritório até as 15 horas das vésperas das saídas.

Os consignatários de cargas devem retrá-las do trapiche da Companhia dentro do prazo de 3 dias, após a descarga, findo e qual incidirão as mesmas em armazenagem.

As reclamações por avaria, extravio ou falta, devem ser apresentadas por escrito, no escritório da Agência, dentro de 3 dias depois de terminadas as descargas. Esta disposição, não sendo respeitada, fica a Companhia isenta de qualquer responsabilidade.

Outras informações serão dadas pelos agentes.

WILLIAMS & CIA.

Praça Antenor Navarro, n.º 8 — João Pessoa  
PARAIBA DO NORTE

## COMPANHIA CARBONIFERA RIO-GRANDENSE

Linha regular de vapores entre

Cabedello e Porto Alegre

CARGUEIROS RAPIDOS:

CARGUEIRO "BUTIA"

Chegará no dia 30 de janeiro, sairá depois da necessaria demora para os portos de Recife, Macéio, Rio, Santos, Rio Grande, Pelotas e Porto Alegre.

Acete-se carga para os portos de Paranaguá, Antonina, Itajaí e Florianópolis, com perfeito serviço de transbordo ao Rio.

A Companhia dispõe do grande Armazém n.º 4 do Cais do Porto do Rio de Janeiro.

Demais informações com os

Agentes — LISBOA & CIA.

## PEREIRA CARNEIRO & C.º LIMITADA

(Comp. Comercio e Navegação)

Séde: — Rio de Janeiro

VAPORES ESPERADOS

**PAQUETE "TAQUARI"** — Esperado dos portos do sul do país no dia 20 do corrente saindo após a demora necessaria para Natal, Macéio, Mossoró, Aracati, Fortaleza e C.ºmoctim, para onde recebe carga.

**AVISO** — Previne-se aos str. carregadores que as ordens de embarque só serão fornecidas até a vespera da saída dos vapores contra entregas dos conhecimentos de embarque e despachos federais e estaduais.

Para cargas e encomendas, fretes, valores, trata-se com os agentes:

COMPANHIA COMERCIO E INDUSTRIA KRONCKE

PRAÇA ANTENOR NAVARRO, 28-34 — JOAO PESSOA

## INSTITUTO COMERCIAL "JOÃO PESSOA"

Oficializado e Fiscalizado pelo Governo Estadual

Rua Duque de Caxias, 539 — Capital

HORTENSE PELKE — Diretora

CURSOS: — COMERCIAL — TAQUIGRAFIA — DATILOGRAFIA — PRIMARIO E DE ADMISSÃO  
Ensino teórico-prático de Português, Inglês, Francês, Alemão, Aritmética, Escrituração Mercantil e Correspondência Commercial.

CURSO COMPLETO DE DATILOGRAFIA EM QUALQUER MAQUINA

Conferem-se diplomas de Guarda-Livros, Auxiliar do Comercio, Contador, Taquígrafos e Datilógrafos.

Exames de admissão em fevereiro — Matrículas abertas  
AULAS DIURNAS E NOTURNAS — PARA AMBOS OS SEXOS

### Repartições federais INSTITUTO DE METEOROLOGIA Serviço Federal

Resumo do boletim de Meteorologia Agrícola relativo à terceira decada de dezembro de 1933 elaborado na secção de Ecologia Agrícola.

O Tempo. Norte — No extremo norte o tempo decorreu em geral quente e pouco chuvoso nos estados nordestinos em geral quente e chuvoso, salvo em algumas localidades do Ceará, Paraíba, onde foi quente e seco.

Centro — Em geral decorreu fresco e muito chuvoso com exceção de algumas localidades de Minas, Goiás e Mato Grosso, onde foi quente e muito chuvoso.

Sul — O tempo nos estados sulinos em geral decorreu quente e pouco chuvoso com exceção de pontos de São Paulo, onde foi quente e chuvoso, e pontos do Paraná, Santa Catarina e Rio Grande do Sul, quente e seco.

Agricultura — Café — Esta cultura continua apresentando nas regiões produtoras boa vegetação, floração e frutificação com exceção de alguns pontos de Santa Catarina onde a vegetação é sofrível em consequência da estiagem.

Cana — Ainda esparsos preparos de terras nas regiões produtoras. Vegetação em geral boa, continuam nos Estados de Pernambuco, Alagoas, Sergipe, Bahia e do Rio e pontos de São Paulo regulares colheitas.

Mandioca — Ainda no norte os preparos de terras e plantios regulares. Vegetação em geral boa, salvo em alguns pontos de Santa Catarina onde foi prejudicada pela estiagem e sofreu o ataque dos gafanhotos. Continuam regulares colheitas nas regiões produtoras.

Algodão — Continuam animados e generalizados preparos de terras e plantios no norte e sul; no nordeste estes trabalhos resumem-se a vegetação, floração e frutificação em geral boas, continuam regulares e boas colheitas nas regiões produtoras do norte.

Fumo — As pequenas culturas do

norte assim como as colheitas das outras regiões produtoras do país apresentam em geral boa vegetação, salvo no Rio Grande do Sul onde foi prejudicada pelas adversidades ambientais e pelo ataque dos gafanhotos, estendendo-se estes prejuízos no referido estado às colheitas.

Cacau — Vegetação boa no norte em Ilhéus (Bahia).

Ferva-Mate — Vegetação em geral boa salvo em Ivaí (Paraná) onde é sofrível em consequência da estiagem.

Cereais e feijão — No norte continuam os preparos de terras e plantios para milho, arroz e feijão, no centro pequenos preparos de terras e plantios de arroz. Vegetação, floração e frutificação destas culturas boas, salvo em pontos do centro e sul, onde as adversidades ambientais lhes prejudicaram e no Rio Grande do Sul, alem destas adversidades sofreram o ataque dos gafanhotos. Vegetação, floração e frutificação do trigo em geral boas, continuam nas regiões produtoras do norte boas colheitas de milho, arroz e feijão; no centro e sul continuam boas colheitas de feijão, sendo que no Rio Grande do Sul foram muito reduzidas em consequência do ataque dos gafanhotos.

Boletim do tempo. — Sinopse do tempo ocorrido de 18 hs. de 16, às 18 hs. de 17 de janeiro de 1934, em João Pessoa:

O tempo foi bom à noite, dia 17. O tempo conservou-se instável com chuviscos pela tarde e soprando ventos fracos e variáveis. A máxima termométrica foi 30,6 e a mínima 24,6.

No Estado. — De 14 hs. de 16 às 14 de 17 de janeiro de 1934, Campina Grande: o tempo conservou-se instável e soprando ventos fracos. Maxima, 30,1. Minima, 20,4.

Guarabira: o tempo conservou-se instável, sem chuva. Maxima, 35,0. Minima, 25,2.

Areá: o tempo conservou-se instável, sem chuva e soprando ventos fortes e variáveis. Maxima, 20,1.

Esperito Santo: o tempo conservou-se bom. Maxima, 29,8. Minima, 17,1.

Soledade: o tempo conservou-se

## A MAIOR DESCOBERTA PARA A MULHER DO DR. SILVINO CABRAL FLUXO SEDATINA

A mulher não sofrerá dores. Cura cólicas uterinas em 2 horas. Regulariza as suspensões. Corta as grandes hemorragias. Combate as Flores-Branças. Evita reumatismo e os tumores na idade critica. E poderoso calmante e Regulador nos partos, evita dores, hemorragias e quasi nulifica os accidentes de morte que são 1 por cento. Meninas 13 a 15 annos todas Geyem uzar FLUXO SEDATINA que se vende em todo o Brasil receita por 10.000 medicos.



Em outras pontas: De 14 hs. de 16 às 14 hs. de 17 de janeiro de 1934. Máxió: o tempo conservou-se bom com forte insolação. Maxima, 29,2. Minima, 21,3.

Olinda: o tempo foi bom pela manhã e instavel no resto do periodo. Maxima, 26,7. Minima, 25,2.

Natal: o tempo foi bom pela tarde e à noite dia 17; o tempo foi instavel pela manhã e bom no resto do periodo. Maxima, 30,6. Minima, 24,9.

Aluisio Vasconcelos, Observador.

### Prefeituras do Interior

PREFEITURA MUNICIPAL DE SANTA LUZIA DO SABUGI. Exmo sr. Interventor Federal: Em obediencia ao officio n. 779, de 5 de dezembro ultimo, dessa Interventoria, hoje venho apresentar a v. excia., sucintamente, embora o relatório do movimento administrativo desta Prefeitura no decorrer do exercicio proximo findo.

Situação economica Segundo é do conhecimento de v. excia., desde 1930 vem esse municipio sofrendo as consequencias de sécas repetidas, dal resultando que a sua receita, por deficiente, não atinja ao "quantum" previsto nos orçamentos respectivos. Este ano, porém, apesar do inverno parcial que tivemos, sem chuvas a leste e sul desta villa, que assegurassem uma produção regular, arreceadé 2:103\$150 a mais do que o previsto no orçamento, conforme adiante se vé:

Exercício de 1933 Arrecadação feita 52.002\$150 Receita prevista 49.900\$800

Diferença para mais 2:103\$150 Enquanto isso acontecia no ultimo exercicio, no anterior por exemplo as cousas se passavam do seguinte modo:

Exercício de 1932 Rreceita prevista 51.000\$000 Arrecadação feita 34.701\$350

Diferença para menos 16.298\$650 Como era natural de um desequilibrio tal, como o que acima demonstramos em relação a 1932, resultou que os compromissos desta Prefeitura desde 1930 se vinham accumulando, só no exercicio findo tendo inicio a sua liquidação, que felizmente quasi ficou

OFICINA DE SAPATEIRO — Vendese uma officina de sapateiro, constando de duas maquinas de costurar e uma de furar, materiais, noventa pares de fôrmas e outros utensilios. A tratar com Francisco Dantas de Moura, á rua dr. João Pessoa, nos. 2 e 3. — Cabedelo.

## SANGUE RICO

cheio de vigor e vitalidade, só se adquire com alimentos sadios. A Emulsão de Scott, além de tudo é um alimento concentrado

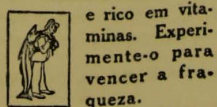

EMULSÃO de SCOTT

ultimada. Assim foi que puz em dia o recolhimento da quota de instrução devida ao Estado e que, das demais dividas, apenas me resta saldar... 2:505\$000, para fazer face á qual conto com um saldo de 2:963\$985 ou seja o suficiente para o completo resgate da mesma.

Melhoramentos Ante uma situação como a que venho de relatar, impossível me era deixar a effeito qualquer melhoramento de vulto, uma vez que se impunha fôsse logo paga a divida do municipio e os recursos não chegavam para mais. Todavia, ultimei a reconstrução do proprio que serve de sede a esta Prefeitura, ampliei a arborização da villa substituindo por "Ficus benjamina" as velhas arvores, diversas em especie, que lhe afeiavam as ruas e mantive em perfeito estado de conservação todas as estradas, carroçaveis e de rodagem, que cortam o municipio.

Campo de Cooperação Desde 1931 que esta Prefeitura vem mantendo um Campo de Cooperaçáo com o Serviço do Algodão, cuja área, que devia ser de dez hectares, não excede de cinco, isso em virtude da escassez das chuvas na zona leste do municipio onde se acha o mesmo situado, que não permitiu maior expansão do mesmo. Pelo mesmo motivo a sua produção não tem correspondido ao resultado que era de esperar-se, mas nem por isso deixa o campo de valer o effeito demonstrativo do quanto vale o emprego das maquinas agricolas na lavoura algodoeira, tão diferente é o seu aspecto do que apresentam as culturas que lhe são vizinhas.

Acude Publico Para encerrar este relatório congratulo-me com v. excia., pelo termino da construção do acude publico desta villa, uma das muitas obras de salvação que realizou em nosso Estado de beneferencia sem par do grande ministro José Americo, secundada pelo patriotismo e boa vontade de ser útil ao Nordeste que sempre revelou o Ditador Getulio Vargas, trabalho que, como os demais levados a effeito por toda a região das sécas, é bem um testemunho do quanto ha lucrado o país com o advento dessa nova era que se iniciou com a Revolução de 30. Reitero a v. excia., os protestos da minha estima e consideração mais elevadas.

Otima ocasião Aluga-se o sobrado á rua Barão do Triunfo n. 510, (aonde foi a Nova Paulista, predio novo, moderno e confortavel, com galeria, etc., no centro da cidade, proprio para qualquer ramo de comercio. A tratar com o proprietario — JOSE' CAVALCANTE DE SOUZA, na capital.

CURSO DE CORTE — Madame Ana Ventura avisa que reiniciou o seu Curso de Corte, estando aberta a matrícula. Rua Duque de Caxias, 583.

VENDE-SE — Uma pequena mercadoria, bem afeguzada, em ottimo local, á rua Vasco da Gama, 329, com casa de morada, bem instalada. A tratar na mesma, de 11 ás 13 horas e de 17 ás 21.

VENDE-SE UM ENGENHO — Vendese uma ottima propriedade na zona do Brejo, municipio de Serraria, com engenho fabricando rapadura e aguardente. Maniquim e pertences novos. Promisera safra fundada para 1934. Muitas fontes de agua potavel, boa casa de residencia, casa de titulos com aviamento de fazer farinhas, cereados, bastante lenha, frutas, e outros beneficios. Negocio de ocasião. Para melhores informações, com o cirurgião dentista dr. Arnaldo Lima Duarte, na villa de Serraria ou na cidade de Guarabira.

Point-à-jour — Bem acabado e por preços modicos, á avenida General Osorio, 201.

Santa Luzia do Sabugi, 5 de janeiro de 1934. Silvino Cabral da Nobrega, prefeito.



HOJE — Um espetáculo completo começando ás 7 1/2 horas — HOJE NA TELA — Abrirá a sessão: Paramount News e Afinador de Pianos (Desenho) SENSACÃO E PAVOR

Um cientista louco, transformando animais selvagens em seres humanos

A ILHA DAS ALMAS SELVAGENS O ambiente lugubre de uma ilha deserta, perdida no meio do oceano, servindo de cenário ao desdobramento de um drama tetrico e pavoroso

Um medico famoso levado á loucura, obsecado por uma idéa tenebrosa, conseguirá tornar-se quasi igual ao Creador, pois descobrirá o meio de transformar em criaturas humanas, as feras bravias da "Jungle"

NOTA: — Este filme é rigorosamente proibido para crianças até 10 anos e improprio para as pessoas de temperamento nervoso. NO PALCO — Nova representação da COMPANHIA DE GRANDES ATRAÇÕES

VILAR — AZEVEDO Procidentes dos teatros "Casino" e "Florida" de Buenos-Aires. Numeros de grande e sensacional exito! Sucesso sem precedentes! Acrobacia — Malabarismo — Equilibrio

Variedades Saltos: impressionantes! Excentricidades magicas! Cães sábios, calculistas e matematicos! Artistas consumados em trabalhos de maxima sensação

Audacia — Arte — Arrôjo PREÇO: — Salão — 4\$300 e 2\$200, Balcão — 3\$300 e 1\$600

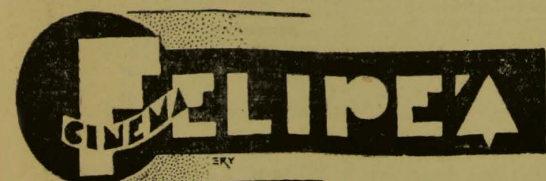

HOJE — ás 7 horas — HOJE A ILHA DAS ALMAS SELVAGENS COMPLEMENTOS: — Um Jornal e um Desenho

## E' PARA POBRES E RICOS PINCE-NEZ MODERNO

— DE — B. VICENTE DALIA O unico estabelecimento no norte do Brasil, que possui sortimento completo em oculos, pince-nez, binoculos e vidros de todas as cores e todas qualidades, apropriados para vista cansada, miopia, corrigir strabismo, etc., etc. Preço ao alcance de todas as bolsas.

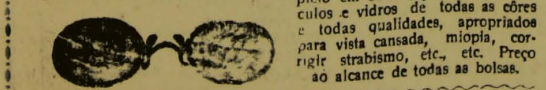

Maciel Pinheiro, 300 — Telef. 243 — João Pessoa

## Teatro SANTA ROSA

HOJE! — Em soirée ás 7 e 8 1 2 — HOJE!

Continuam as exhibições de Janet GAYNOR com Charles FARRELL, em A BORRASCA! (Fox Movietone) Moças e rapazes! Gente alegre e da farra! Maniacos da dança! Coroneis até oitenta anos! Mocinhas solteiras de três anos em diante! Alerta pessoal! Vem aí com todo o seu cortejo de deslumbramentos

RUA 42! (Forty Second Street)

O primeiro grande successo da WARNER FIRST, no Santa Rosa! Exhibições a partir de 3 de fevereiro

Está se aproximando o grande dia! O mais estranho filme do cinema!

Uma avalanche de fêras em revolta! Quebrando os grilhões de um mundo bravo e nê penetrando com desafio supremo!

Uma visão espantosa de fêras na sua mais ampla liberdade, como jamais a tela sonora apresentou

Um casamento assistido por fêras e ao som macabro de danias selvagens!

Mr. e Mrs. Martin Johnson, apresentam o filme inletramente feito na Africa —

C O N G O R I L A Produção especial da Fox (Sabado)

Jack HOLT em 50 BRAÇAS DE PROFUNDIDADE

A vida heroica e aventureira dos escafandristas! com Loréttá S'ayers — Richard Cromwell Terça-feira

No dia 25: — Buster Keaton, em "Pernas de perfil" com Jimmy Durante e Thelma Toda

## CINE-JAGUARIBE

O "SEU" CINEMA HOJE — Soirée ás 7 horas — HOJE Fox Movietone apresenta a deliciosa comédia QUEM QUER VAI

com James Dunn e Linda Watkins Abrirá a sessão um jornal e um desenho Preços: — Adultos 1\$100 — Crianças \$800

A começar de sabado Ramon Novarro em "Juventude Triunfante" Domingo ás 3 1/2 horas Sessão das crianças. Entradas de crianças \$400

# EDITAIS

# INDICADOR MEDICO

**INSPECTORIA GERAL DA GUARDA CIVICA DO ESTADO — EDITAL N. 1** — Faço saber, para que chegue ao conhecimento dos interessados, que até o dia 5 de fevereiro próximo será feita a matrícula de automóveis, caminhões, ônibus, motocicletas, bicicletas e veículos de tração animal nesta República.

Cutimos, daquele prazo em diante os veículos encontrados sem a devida matrícula de corrente exercido, ou que os condutores dos mesmos não estejam com os documentos legalizados não poderão transitar nesta cidade, e bem assim ingressarem no curso carnavalesco, sob pena de serem os veículos imediatamente apreendidos e recolhidos ao depósito publico para garantia da multa constante dos §§ 1.º e 2.º, letra "A", do artigo 142 do Regulamento vigente, tornando-se extinta esta medida aos veículos do interior do Estado. — João Pessoa, 4 de janeiro de 1934 — Major Guilherme Falcone, Inspetor Geral.

**ALFANDEGA DA PARAIBA** — Edital de preço avião, com o prazo de 30 dias — Faço saber, para que chegue ao conhecimento dos interessados, que foram desarmadas para o armazém n. 3, desta repartição, as mercadorias abaixo relacionadas, tendo terminado o prazo de que trata o artigo 254 da Nova Consolidação das Leis das Alfândegas e Meças de Rendos, pelo que os seus donos ou consignatários deverão despachal-as e retirá-las no prazo de 30 dias, a contar desta data, sob pena de findo este, serem as mesmas vendidas em leilão, sem que fique a algum o direito de alegar contra os efeitos dessa venda.

25 Caixas marca M. C. n. 125, vindas pelo vapor nacional "Guararuba", entrado no dia 30 de maio último.

3 Caixas marca 1459, dentro de um triângulo, com os n. 10 11 e 26, vindas pelo vapor "Berengar", de 2 de junho último.

1 Caixa e duas peças, de marca J. U. 1 — U. R. J., n. 913, vindas pelo vapor "Adalia", de 17 de junho último.

1 Caixa marca M. U. n. 316, vinda pelo vapor "Hohumstein", de 18 de maio último.

Alfândega de João Pessoa, 4 de janeiro de 1934.

O 2.º escrivão Alfredo Gomes.

**SECRETARIA DA FAZENDA AGRICULTURA E OBRAS PUBLICAS — EDITAL — N. 1** — Chama concorrentes para compra de terrenos pertencentes ao Estado — Faço publico para conhecimento de quem interessar possa que serão arrematadas a Secretaria da Fazenda, até o dia 18 do corrente, às 14 horas, propostas para compra dos lotes de terrenos n. 3, 4 e 5, pertencentes ao Estado, com as áreas respectivas de 162,40, 184,00 e 184,00 metros quadrados, situados à rua Visconde de Albuquerque, contíguos ao prédio em construção dos srs. Fernandes & Cia., na base de 305000 o metro quadrado.

As propostas deverão ser feitas de modo legal, sem rasuras, emendas ou borrões em duas vias, sendo uma devidamente selada.

Para qualquer esclarecimento, os interessados poderão se dirigir a Secretaria da Fazenda das 8 às 11 horas.

João Pessoa 11 de janeiro de 1934 (Ass.) Otavio Guilherme de Oliveira, 1.º escrivão.

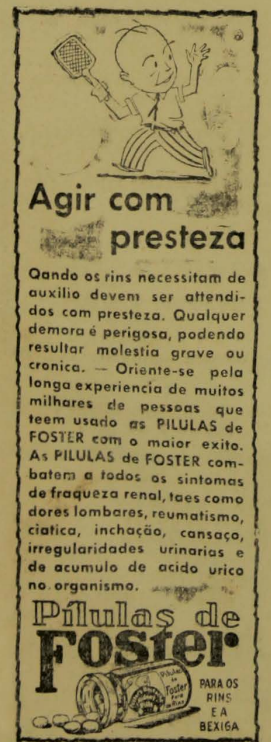

**Agir com presteza**

Quando os rins necessitam de auxílio devem ser atendidos com presteza. Qualquer demora é perigosa, podendo resultar molestia grave ou crônica. — Oriente-se pela longa experiência de muitos milhares de pessoas que tem usado as PÍLULAS de FOSTER com o maior êxito. As PÍLULAS de FOSTER combatem a todos os sintomas de fraqueza renal, tais como dores lombares, reumatismo, cistite, inchaço, cansaço, irregularidades urinárias e de acúmulo de ácido úrico no organismo.

**Pílulas de Foster**

PARA OS RINS E A BEXIGA

## DOENÇAS DAS SENHORAS

PARTOS — OPERAÇÕES

**DR. LAURO VANDERLEI**  
 CIRURGIÃO DO HOSPITAL S. IZABEL E DA MATERNIDADE.  
 TRATAMENTO DE HEMORRÓIDAS SEM OPERAÇÃO.  
 Consultas das 2 às 9 — RUA DIEHL, 186 — Telefone da residência, 250.

## DR. JOÃO SOARES

MÉDICO DO SERVIÇO DE HIGIENE INFANTIL DO ESTADO  
 MOLESTIAS DAS CRIANÇAS  
 Consultas diárias, das 16 às 18 horas à Rua Barão do Triunfo, 474 — 1.º andar  
 Residência: AVENIDA JUAZEL TAVORA, 556  
 JOÃO PESSOA

## DR. JOSÉ MAGALHÃES

MÉDICO ESPECIALISTA  
 CONSULTÓRIO — RUA DIEHL, 184  
 Qualquer tratamento medico e operatório das doenças dos olhos, ouvidos, nariz e garganta.  
 RESIDENCIA: Rua Visconde de Pelotas, 242 — JOÃO PESSOA

## FARMACEUTICO AUGUSTO DE ALMEIDA

DROGAS E ESPECIALIDADES FARMACÉUTICAS  
 GRANDES LANTAGENS DE PREÇOS PARA OS REVENDIDORES  
 Barão do Triunfo, 470 — 1.º andar — (Vizinha da Standard)  
 JOÃO PESSOA

**EDITAL** — "Com o prazo de 30 e 60 dias, para citação dos interessados na ação de demarcação e divisão da dita de SÃO BENTO, a requerimento de Antonio Pinheiro Barbosa e sua mulher."

**JUIZ MUNICIPAL** do termo de Antenor Navarro, Comarca de Souza, Estado da Paraíba.

O doutor José Alípio Ferreira de Melo, Juiz Municipal do termo de Antenor Navarro, Comarca de Souza, em virtude da lei etc.

Faz saber aos que o presente edital com prazo de 30 e 60 dias virem, ou dela tiverem conhecimento, que, por parte do cidadão Antonio Pinheiro Barbosa e sua mulher dona Francisca Nogueira Barbosa, representados por seu procurador e advogado Deoclecio Cipriano Maniçoba, lhe foi dirigida a petição do teor seguinte:

O doutor José Alípio Ferreira de Melo, Juiz Municipal do termo de Antenor Navarro, por intermédio de seu procurador, o advogado sub-assinado, consoante procuração junta, dizem Antonio Pinheiro Barbosa e sua esposa, Francisca Nogueira Barbosa, fazendeiros, domiciliados e residentes nesta vila, o seguinte, e se cacear privativo: — 1.º Que são senhores e possuidores legítimos, mediante justo título, de oito partes de terra na fazenda "Malhada", deste termo, que se acham por indiviso, na sesmaria denominada "São Bento", com coiza dos doc. sob n.º 1, 2, 3, 4 e 5 — 2.º Que essa mesma data foi concedida em ano de 1764, a Gaspar Brito, não tendo sido a dita hoje medida de demarcação judicialmente. 3.º Que referida data de sesmaria de "São Bento", limita-se ao lado do sul com terras do sítio "Joazeiro" e mais fazendas do Rio do Peixe; ao norte com o sítio dos Brêjos dos Anjos, atualmente "Brejo das Frêiras"; ao nascente com a fazenda do "Riacho de São Francisco", e ao ponente com o "Olho d'Água de São João" e o "Pó do da Pedra", com três lotes de campo, e uma de terra, principiada na "Póca da Cachoeira" para cima, até se preencher para onde for mais conveniente, como faz certo o doc. anexo sob n.º 6 — 4.º Que partes de terra, da predita data de sesmaria "São Bento", foram sendo vendidas, inventariadas e cartilhadas, entre pessoas diversas, nascendo daí, o estado de confusão, em que atualmente se acha essa data. — 5.º Que devido a esse estado de confusão, dúvidas se tem suscitado, entre os condôminos da mesma sesmaria. Por isto requerem os sups. a V. S.ª que se digno ordenar a citação dos interessados, constantes das relações que a esta acompanham, a fim de na primeira audiência ordinaria desobrigada, sendo vendidas, inventariadas e cartilhadas, virem com os sups. louvar-se em arremataram e arbitrarão, que procedam a demarcação e consequente divisão, e abnem as respectivas partes sob pena de revenda, assim como requerem e pedem, logo fiquem citados para todos os termos da causa até final sentença e pagamento. Os sups., para efeito do presente edital, dão o valor de dez contos de

reís (10 000\$000). Protestam desde já haver a sua quota parte dos frutos e rendimentos do dito imóvel e igualmente pela restituição a si ou a quem de direito for de qualquer porção indevidamente ocupada, indenização de benfeitorias e danos causados. Assim requerem a V. S.ª que distribua e autude esta, se realizem as citações reclamadas, passando-se mandado para citação dos interessados, residentes neste termo, bem como na primeira audiência mandar lavar e ditá-lo citado com o prazo legal para intermédio serem citados os interessados fora do termo, bem assim os ausentes em lugar incerto e não sabido, todos constantes das respectivas listas de condomínio e confrontantes, que ficam fazendo parte integrante da presente petição; justificando a ausência destes, para o que requerem designação de dia e hora, a fim de ser lavado edital com o prazo de 60 dias, sendo tudo processado de acordo com o art. 743 incisos I, II, III, IV e V do Cód. do Processo Civil do Com. do Estado. Em conclusão, requerem ainda que, oportunamente, se nomeie curador a lide aos menores interditos e incapazes, bem como aos interessados ausentes, ficando os sups. obrigados a fazerem as despesas da medição da área superficial do objeto do condomínio; e, finalmente, pede-se a citação do Curador Geral de Orfãos deste termo, para o fim supra e retro, declarado tudo na forma e sob as penas da lei. Outrossim, requerem os sups. que se qualquerinha do perímetro apañhar benfeitorias dos confrontantes, feitas há mais de ano, sejam respeitadas pelo registrador, para o fim do que cogita o art. 789 e seu § único do citado Cód. do Proc. Civil e Com. do Estado, evitando-se assim qualquer embargo, na marcha do feito, por embaraço de terceiro senhor e possuidor que aparezca nessa qualidade. Nestes termos P. P. deferimento. (Vão 6 documentos.) Antenor Navarro, 26 de dezembro de 1933. P. P. Deoclecio Cipriano Maniçoba (Aído provido.) 26 12 33. Estava escrita em duas folhas de papel selado do Estado, de \$600 cada uma, e assinada sobre um selo de Educação e Saúde, de \$200, devidamente inutilizado. DESPACHO: — D

## DR. ALCIDES VASCONCELOS

EX ASSISTENTE DA FACULDADE DE MEDICINA DO RIO  
 CLINICA MEDICA EM GERAL  
 Completa e moderna instalação de Eletroclínica Médica — Cura radical das HEMORRÓIDAS e VARIZES (veias dilatadas) sem operação e sem dor  
 PRAÇA ANTENOR NAVARRO, 14 E 20 — 1.º ANDAR  
 Das 13 às 18 horas diariamente

## DR. ARMANDO TAVARES

DOENÇAS DE CRIANÇAS  
 Ex assistente da Prof. Fernandes Ligeiro, do Rio de Janeiro, Pediatra da Inspeção de Higiene Infantil  
 Consultório: RUA DA IMPERATRIZ, 14 — 1.º andar — Tel. 2275  
 Eq. com a Rua do Azeite  
 Residência: AFLITOS, 287 — Tel. 2528 — Consultas: de 10 às 12 e de 3 às 6  
 RELAT.

## DR. NELSON DE QUEIROZ CARREIRA

CIRURGIA EM GERAL  
 PARTOS — MOLESTIAS DE SENHORAS  
 Consultório e residência: DUQUE DE CAXIAS, 461 — TELEFONE 480

## DR. TRAVASSOS SARINHO

CHEFE DA CLINICA CIRURGICA E ORTOPEDICA DO INSTITUTO DE PROTEÇÃO E ASSISTENCIA A INFANCIA  
 CIRURGIA GERAL E INFANTIL — DOENÇAS DAS SENHORAS (VIAS URINARIAS)  
 PRAÇA ANTENOR NAVARRO, 14 E 20 — 1.º ANDAR  
 Das 10 às 14 horas diariamente  
 JOÃO PESSOA P. 131184

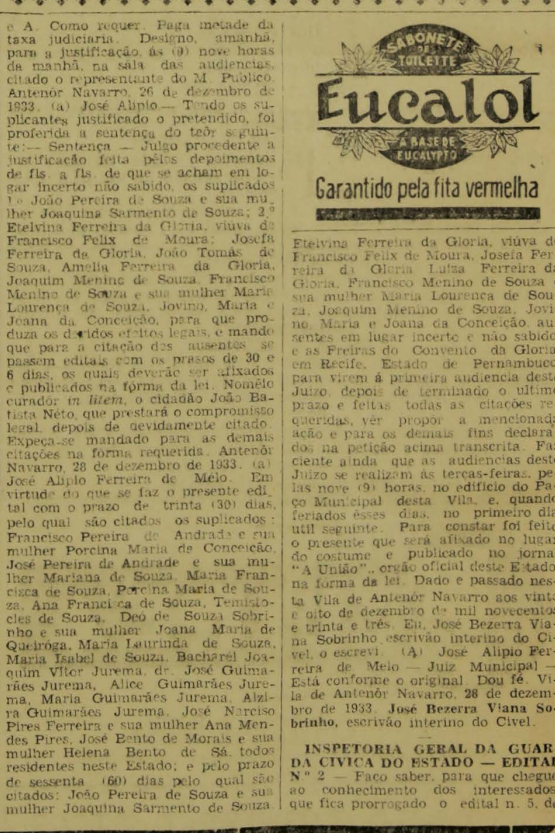

**SABONETE TOILETE**  
**Eucalol**  
 A BASE DE EUCALYPTO  
 Garantido pela fita vermelha

Fielíssima Ferreira da Gloria, viúva de Francisco Félix de Moura, Josefa Ferreira da Gloria Luiza Ferreira da Gloria, Francisco Meinio de Souza e sua mulher Maria Lourença de Souza, Joana Maria de Souza, Joana da Conceição, para que produza os ditos efeitos legais, e mando que para a citação dos ausentes se passem editais em os prazos de 30 e 60 dias, os quais deverão ser afixados e publicados na forma da lei. Nomeo curador in litem, o cidadão João Batista Neto, que prestará o compromisso legal, depois de devidamente citado. Expeça-se mandado para as demais citações na forma requerida. Antenor Navarro, 26 de dezembro de 1933. (A) José Alípio Ferreira de Melo. Em virtude do que se faz o presente edital com o prazo de trinta (30) dias, pelo qual são citados os suplicados: Francisco Pereira de Andrade e sua mulher Porcina de Andrade e sua mulher Mariana de Souza, Maria Francisca de Souza, Petrona Maria de Souza, Ana Francisca de Souza, Temelesinha de Souza, Deo de Souza Sobrinho e sua mulher Joana Maria de Queiroz, Maria Laurinda de Souza, Maria Isabel de Souza, Bacharel Joaquim Vitor Jurema, dr. José Guimarães Jurema, Alice Guimarães Jurema, Maria Guimarães Jurema, Alzira Guimarães Jurema, José Nereio Pires Ferreira e sua mulher Ana Mendes Pires, José Bento de Moraes e sua mulher Helena Bento de S. dos residentes neste Estado; e pelo prazo de sessenta (60) dias pelo qual são citados: João Pereira de Souza e sua mulher Joaquina Sarmiento de Souza

**COMPANHIA COMERCIO E INDUSTRIA KRONCKE**  
 PARABA DO NORTE  
 Compradora de algodão e caroço de algodão — Prensa hidráulica para enfardar algodão  
 AGENTES DAS COMPANHIAS DE VAPORES: — Norddeutscher — Lloyd Bremen — Pereira Carneiro & C.ª Limitada (Companhia Comercio e Navegação)  
 AGENTE DA COMPANHIA DE SEGURUS: — North British & Mercantile Insurance Company Limited de Londres  
 Escritorio — PRAÇA MACIEL PINHEIRO 28NS. e 31 — Caixa do Correo n. 9  
 ENDEREÇO TELEGRAFICO — KRONCKE

30 de dezembro último (transferencia para esta Inspeçtoria das cartieras de chafeiros profissionais ou amadores conferidas pelas Prefeituras do interior deste Estado, até o dia 15 de fevereiro p. vindouro).

Outrosim, daquele prazo em diante não serão mais validas cartieras para os efeitos de transferencia, devendo os portadores das mesmas se habilitarem neste departamento requerendo sua matricula submetendo-se a todas as exigencias regulamentares.

João Pessoa, 15 de janeiro de 1934. — Major Guilherme Falcões, inspetor geral.

**EDITAL N. 9 — CAIXA RURAL E OPERARIA DE PARAIBA** — De ordem do sr. presidente desta Cooperativa convido a todos os socios para a assembleia geral ordinaria a se realizar no proximo dia 25 do corrente, ás 19 horas, na sede social, á rua Duque de Caxias n. 305, desta cidade.

Outrosim, comunico a todos os interessados que se torna necessario a obtenção do cartão de matricula devidamente visado pela administração.

O interessado podera procurar o saidido documento diariamente das 17 ás 19 horas.

Reproduzimos por ter sido com a incorreção no dia anterior (17) n.º "A Imprensa".

João Pessoa, 18 de janeiro de 1934. — Angelico de Miranda Loureiro, diretor conselho.

**ALFANDEGA DA PARAIBA — EDITAL N. 12** — De ordem do sr. inspetor e á vista do despacho da inspeçtoria da Alfandega de Recife, exarado no processo que teve por base o auto sob n.º 34, lavrado pelos agentes fiscaes dos impostos de Consumo, Antonio José Ferreira e Alvaro Fernandes Camara, de Recife, em 17 de junho de 1930, contra a firma Araujo Moura, então estabelecida nesta cidade, por

infração dos artigos 2.º e 6.º letra b, do regulamento anexo ao decreto 17.635, de 10 de novembro de 1926, ciente-se á referida firma que, á vista do disposto no artigo 4.º do decreto 21.459, de 1.º de junho de 1932, ficou isenta de qualquer penalidade.

Alfandega, 17 de janeiro de 1934. — O 1.º escrivuario, Domiciano Soares.

**REGISTRO CIVIL** — Reinaldo de Oliveira Barbosa, funcionario publico na capital de Natal, donde é natural, maior, filho do falecido João Alfredo Barbosa e de Aurora de Oliveira Barbosa, e d. Daphne do Monte Miranda, menor, filha de João Galvão de Miranda e Maria do Monte Miranda, moradores nesta capital, sendo os nubentes solteiros e naturais d'aquile Estado.

Severino Pedro dos Santos, fiandeiro na Tiburi, S. Rita, filho do falecido Luiz Pedro dos Santos e de Erolvina dos Santos, ali moradores, e d. Tracema Fernandes Martins, filha de Herminio Pereira Martins e da falecida Leonor Fernandes Martins, residentes á rua da Republica, desta capital, sendo os nubentes maiores, solteiros e naturais deste Estado.

Manceo Soares de Lima, guarda civil, maior, filho de Valdevino Soares de Souza e da falecida Juliana Soares de Lima, e d. Rosa Lima de Carvalho, menor, filha de Manoel Archonho de Carvalho e de Joana Fortiria de Carvalho, todos desta capital, onde moram á rua da Paz, 394.

José Balduino da Silveira, artista, filho do falecido Balduino Pedro Loureiro e de Rosa Correia dos Santos, e d. Maria Brito da Conceição, filha de d. Maria Maria da Conceição, naturalis deste Estado, maiores e todos desta capital.

Si algum souber de algum impedimento oponha-o na forma da lei.

João Pessoa, 17 de janeiro de 1934. — O escrivão, Sebastião Bastos.

**AVISO — RETIRADA DE MERCADORIAS** — Decreto n. 19.754, de 18 de março de 1931 — Uma caixa e produtos farmaceuticos, marca "K N C & Co", embarcada no porto do Rio de Janeiro, por Quimioterapia Brasileira Ltda, sob conhecimento n. 2, no vapor "Itabera" vgm 150, entrado em Cabedelo á 5 do corrente.

Avisamos ao comercio e a quem interessar possa, que a firma Eduardo Cunha solicitou a entrega dos volumes supra, mediante recibo alegando extravio do conhecimento original.

A entrega será feita dentro do prazo de cinco (5) dias a contar desta data, si nenhuma reclamação ou opposição aparecer.

Qualquer reclamação devera ser dirigida por escrito aos agentes desta Companhia, estabelecidos á praça Antenor Navarro n. 8.

João Pessoa, 15 de janeiro de 1934. — Companhia Nacional de Navegação Costeira — Miguel Reis, p. p. Williams & Cia., agentes.

**AVISO — RETIRADA DE MERCADORIAS** — (Decreto n. 19.754, de 18 de março de 1931) — Vinte caixas com desintegrantes, marca M. A. & C., embarcadas no porto de Santos, pela S. A. Martinelli, sob conhecimento n. 1, no vapor "Tambá" vgm, entrado em Cabedelo á 23 de novembro de 1933.

Avisamos ao comercio e a quem interessar possa, que a firma Eduardo Cunha solicitou a entrega dos volumes supra, mediante recibo alegando extravio do conhecimento original.

A entrega será feita dentro do prazo de cinco (5) dias a contar desta data, si nenhuma reclamação ou opposição aparecer.

Qualquer reclamação devera ser dirigida por escrito aos agentes desta Companhia, estabelecidos á rua D. Frei Vital n. 107.

João Pessoa, 17 de fevereiro de 1934. — Companhia Carbonifera Rio Grandense — Lisboa & C., agentes.

**Aniquis Gomes**, na impossibilidade de fazê-lo pessoalmente, despede-se de todos os seus amigos, desta cidade, por ter de viajar para o Rio de Janeiro, amanhã, onde a todos oferece os seus modestos préstimos, á rua Candido Gattai, n. 85, Ureá.

18/1/34.

**AVISO** — A diretora do Colegio de N. Senhora das Neves, equiparado á Escola Normal do Estado, com o Curso Commercial oficializado, avisa aos interessados que desde já recebe as alunas candidatas aos exames de admissão dos cursos Normal, Commercial e Domestico.

Os ditos exames realizar-se-ão na segunda quizena de fevereiro. Estão abertas as matriculas dos referidos cursos até o dia 23 de fevereiro.

O curso primario bem assim a escola gratuita anexa ao Colegio e o Externato Sagrada Familia no bairro de Jaguaribe, abrem as aulas á 2 de fevereiro; acham-se abertas as matriculas.

O estabelecimento recebe alunas internas, externas e semi-internas.

**FALÊNCIA ALMEIDA & C.ª** — AVISO — Valdemar Leite, liquidatario da falencia Almeida & C.ª que se processa pelo cartorio Frederico Costa, avisa aos credores quizerem fazer seus créditos no respectivo quadro, que está procedendo á distribuição do ultimo rateio sobre o valor dos creditos, podendo os interessados, pessoalmente, ou por intermedio dos seus procuradores, receber a quota que lhes couber, das 14 ás 15 horas, na sede do Banco da Paraíba, nesta capital, sendo que aos sabados, de 11 ás 12 horas.

Faz tambem ciente aos interessados que os dividendos não procurados dentro de 60 dias serão recolhidos ao Depósito Publico, por conta daqueles a quem pertencerem, de conformidade com o § 3.º do art. 131 do dec. 5.746, de 9 de dezembro de 1929. (Lei de Falencias).

João Pessoa, 17 de janeiro de 1934. — Valdemar Leite.

**Escola Remington "Padre Azevedo"**

AVISO de ordem da Direçtoria deste estabelecimento, que já se acham abertas as matriculas bem como funcionando as aulas de Dactilografia, Typografia, Linguas e Matematica. Informamos na Secretariá desta Escola, nos dias uteis, das 8 ás 11 e das 13 ás 20 horas, á rua Duque de Caxias, 78.

Secr. da E. R. O. P. E., em 16 de Jan. de 1934, Jacinta Medeiros, Secr. Int.

**AVISO** — Faço ciente ás senhoras costureiras que executo com perfeição e garantia todo e qualquer concerto em maquinas de costurar; podendo os interessados se dirigirem á rua Martin Lima, n.º 66 — João Veloso Simões, mecanico.

**BOA OPORTUNIDADE** — Vendese um maquinisimo completamente novo para agraphia, constando das seguintes maquinas: — 1 Prêlo Minerva 32 X 44 a pedal e forca motriz. 1 Prêlo manual 15 X 25. 1 maquina de cortar galvanca cipe de ferro, cortando 33 cent. 1 maquina de picotar manual para 50 cent. 1 maquina de grampar até 12 mim. A tratar com o sr. Ellisio Goncalves no Pavilhão Central, á praça Pedro Americo, nesta capital.

**ISAURA CHAGAS VIANA** — Avisa aos interessados que abriu um curso particular e prepara alunos para exame de admissão ao Liceu e Escola Normal.

Rua 13 de Maio n. 686.

## EPILEPSIA

RESOLVIDA DEFINITIVAMENTE SUA CURA COM EMPREGO DO FAMOSO ESPECIFICO

### ANTIEPILEPTICO BARASCH



Elpidio Lima e Noemia Pimentel de Barros curados com o especifico **ANTIEPILEPTICO BARASCH** depois de sofrerem de ataques há mais de 10 anos. Pedidos nas Farmácias e Drograrias do Brasil.

## ADVOGADOS

**BEL. JOSÉ INÁCIO**  
RUA JOÃO PESSOA N.º 31  
Parahyba do Norte

### José Tavares Cavalcanti

ADVOGADO  
Campina Grande — Parahyba

### ADVOGADOS

**Drs. SAMUEL DUARTE**  
E  
**FRANCISCO LIANZA**  
RUA BARÃO DO TRIUNFO, 428  
TELEFONE, 96

## "FAVORITA PARAIBANA"

CLUBE DE SORTEIOS de Ascendino Nobrega & Cia

A FAVORITA PARAIBANA — Praça Arruda Camara n. 19 (antiga Viração).

Resultado do sorteio dos coupons-brindes gratuitos, realizados pelo Clube de Sorteios "Favorita Paraibana", em sua sede á rua A. Camara, 12, no dia 17 de janeiro ás 15 horas:

1.º Premio	73972
2.º "	22765
3.º "	75294
4.º "	10614
5.º "	99172

João Pessoa, 17 de janeiro de 1934.

Edgar Oliveira, fiscal de clubes.  
Ascendino Nobrega & Cia., concessionarios.

### CORTE E COSTURA, FLÓRES DE GOMA, ARTE CULINARIA E ARTE DECORATIVA

Odete Benevides diplomada pela ESCOLA DOMESTICA DE RECIFE, avisa ás distintas familias o seguinte: Que ensina flôres de Goma, Arte Decorativa, Corte e Costura pelo metodo Retangular.

Aceita costura e encomendas de bôlos, biscoitos e doces para casamentos, festas, clubes e etc.

INFORMAÇÕES: — Barão da Passagem 211. João Pessoa.

**MME. NENZINHA CARVALHO**  
avisa ás suas freguêsas e amigas que mudou seu atelier para a Praça 1817, n.º 149.

## SECCÃO LIVRE



**ROSA DE FRANÇA MOREIRA PINHO**

Emílio Candido Soares de Pinho, Augusto Soares de Pinho, João Soares de Pinho, Eliziario Soares de Pinho, Maria Emilia Soares de Pinho, Maria Joana Soares de Pinho, e Maria Augusta Soares de Pinho, agradecem aos parentes e amigos que assistiram ao sepultamento de sua nua esq uecida genitorá ROSA DE FRANÇA MOREIRA PINHO, falecida á 13 do corrente, solicitando a todos o comparecimento á missa de setimo dia que vai ser celebrada na proxima sexta-feira, 19 do corrente, na igreja da Mãe dos Homens, ás 6 horas da manhã.

## ALBERTINA PEREIRA GOMES



**Setimo dia**

O espôso, ausente, sogra, cunhados, sobrinhos e demais parentes de Albertina Pereira Gomes, convidam as pessoas de suas relações de amizade, para assistirem a missa que mandam celebrar por alma da pranteada extinta, na igreja de N. S. do Rosario, ás 6 12 horas, do dia 19 do corrente (sexta-feira), setimo dia de seu falecimento. Muito gratos aos que comparecerem a esse ato de religião e caridade.

## MONTEPIO DO ESTADO

### Declaração de familia

A diretoria do Montepio dos Funcionarios Publicos do Estado chama a atenção dos srs. contribuintes, para o disposto no § 5.º do art. 12 do Regulamento vigente, decreto n. 438, de 13 de novembro de 1933, assim redigido:

"A declaração de familia será feita no prazo de 90 dias da data deste Regulamento ou da nomeação do funcionario, sob pena de suspensão dos vencimentos até o preenchimento dessa formalidade".

Na Secretariá da Instituição, andar terreo do Palacio das Secretariás, encontram-se formulas impressas que são gratuitamente fornecidas aos contribuintes que as não receberem por intermedio do chefe de sua repartiçáo.

Como se vê da disposiçáo da lei acima citada, o prazo para os atuais contribuintes apresentarem suas declarações, terminará em 13 de fevereiro proximo.

**PESSOENSES! Prestai mais um culto á memoria do Grande Presidente, saboreando os finos cigarros PRESIDENTE JOÃO PESSÓA**

# A TEMPORADA TEATRAL

## A ESTREIA DA COMPANHIA VILAR-AZEVEDO

Constituiu, como previamos, um sucesso invejável, a estreia, ontem, da Companhia de Grandes Atrações Vilar-Azevedo, apresentando os seus trabalhos de prestidigitação todos de extraordinária beleza e apresentados com extrema pericia. Francisco Azevedo, malabarista de

maravilhoso que emocionou toda a plateia, no qual os irmãos Azevedos deram apenas uma pequena amostra dos seus proclamados dotes de artis-

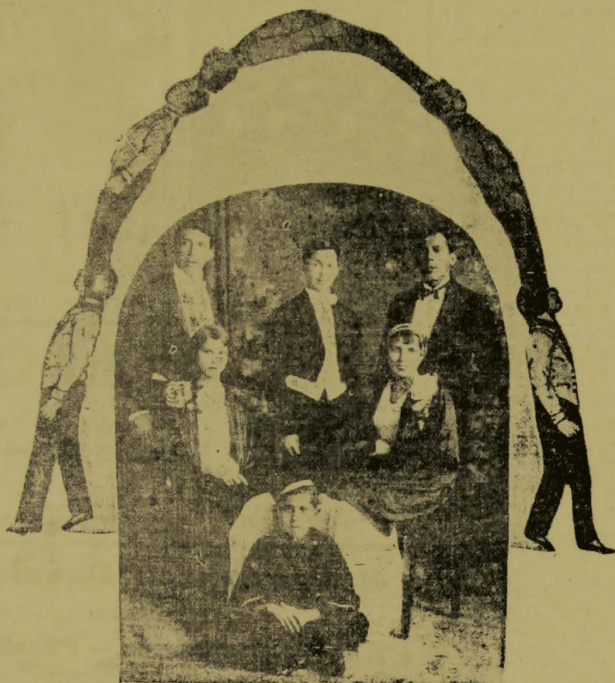

Ponte humana magnífico trabalho apresentado ontem pela Companhia Vilar -Azevedo

pando o palco do Cine-teatro "Rio Branco".

O espetáculo arradado, geralmente tendo a platéia manifestado o seu agrado com as repetidas e coloridas palmas com que estimulou os trabalhos dos artistas. Além todos executados com grande maestria.

Julio Vilar empolgou a platéia com

enormes recusas, prendeu a atenção dos espectadores com os seus números que foram coroados de calorosos aplausos.

A dupla de cães matematicos agradou plenamente, demonstrando grande proficiência nas diversas operações que procederam.

A ponte humana foi o trabalho

tas insuperáveis.

O "Rio Branco" apanhou uma ótima casa. Tanto o salão como o balcão estavam repletos de espectadores que vibraram, espontaneamente, sempre que era apresentado um numero sensacional.

Em resumo, a estréia da Vilar-Azevedo constituiu um legitimo sucesso.

## GARNAVAL (Secção sob a direção de MARINGÁ)

O "Rancho Amantes da Lira" dará amanhã o seu terceiro ensaio, sob a direção dos foliões de primeira categoria Juvinalzinho Pimentel e José Ribeiro.

Para essa reunião estão voltadas todas as atenções, sabido como é que vão ser passadas as marchas "Daquele Geito" e "E de amargar".

### BOEMIOS BRASILEIROS

Este bloco realizará domingo próximo, às 14 horas, um ensaio de grande importância para o mesmo esperando-se o comparecimento de todos os musicos pois, possivelmente o tripulante cordão sairá em passeata, o que vai ser a nota do dia, nos domínios de Momo.

Maringá está recebendo, diariamente, uma media de 20 cartas, mas essa correspondencia quando passa na primeira desce quasi toda para a caixa. Do amontado de matéria postal, prova, escapa, porém, alguma coisa, como, por exemplo, a carta que se segue:

Sr. Maringá,  
 "Secção Carnavalesca da "A União"  
 Meu particular amigo e colega Pedro Nolasco, escreveu outro dia a respeito da decadencia do carnaval paraibano, apelando em ultima análise, para o teatralismo Simão Patriótico no intuito de despertar idéas e iniciativas, salvar Momo no corrente ano, do fracasso que ameaça cair sobre a cabeça do Rei da Folha. Parece que esse apelo vai tendo êxito, pois alguns blocos se estão organizando, destacando-se o "Camélia Oliva", idealizado pelo dr. Céliano e financiado por alguns dos seus correligionarios mais dinheirados.  
 Pela importância do pessoal do cordão, suplica-se um triunfo certeiro, pois o "Camélia Oliva", iniciado com um numero reduzido, vai a passo de galgado, aumentando como cauda de burro.  
 Até aqui o problema mais difficil tem sido a confecção de versos adequáveis a musica "E de amargar", pela falta de poeta na terra, des que o proprio Filgueiras, está contratado para lançar ao mundo 40 poesias e não é possível que o engenho do vete tenha capacidade para mais. Nessa emergencia, vai caber ao tri-uvirato a incumbencia de desatar o nó gordio. Aquele que escolher, dentre as três pontas do lenço, a do nó, este fará a poesia.  
 E a sentença será acastada como se partisse de um juiz nazista...  
 (Ass) Capitão Manuel Maria"

## Regressa do exilio o coronel Euclides Figueiró

RIO, 17 — (Nacional) — Acompanhado de sua esposa e filhos, regressou do exilio o coronel Euclides Figueiró, um dos elementos salientes da revolução paulista. (A União).

### ASSOCIAÇÕES

Tetiva Dens e a Humanidade — A's 20 horas de hoje terá lugar, na sede deste Tetiva, á rua da Republica, n.º 560, mais uma sessão publica de propaganda.

Compara a tribuna o dr. Alfredo Miguel, que realizará uma palestra sobre "O Poder da Vontade". Além de outros oradores falará ainda o sr. Van Kel Sar, illustre o cultista, de passagem por esta capital.

A entrada será franca.

## Ofereceu-se para capturar "Lampeão"

Rio, 17 (Nacional) — O tenente Gabriel Pereira da Silva, comandante do Pelotão de Capturas de São Paulo, ofereceu-se para capturar o bandoleiro "Lampeão". (A União).

## VIDA ESCOLAR

### LICEU PARAIBANO

Exames de candidatos estrangeiros Serão chamados amanhã á prova oral os seguintes candidatos: A.º 8 horas

Historia da 1.ª série — Alfredo Cordeiro Pires Ferreira, Idelvo Veloso Tescano de Brito e Roque Gadelha de Melo.

Historia da 2.ª série — Anibal Fernandes Bonavides e Adamar Soares de Carvalho.

Química da 3.ª série — Zacarias Dias de Araújo.

Química da 4.ª série — Claudio de Lima Fieira, Fernando de Albuquerque Lucena e Leucio Carneiro de Mesquita.

Inglês da 1.ª série — Anibal Fernandes Bonavides e Adamar Soares de Carvalho.

Inglês da 3.ª série — Zacarias Dias de Araújo.

## ESTÁ COM CALOR?—Peça NORMALIA.

A melhor laranja do Brasil.

## NOTAS POLICIAIS

Em data de ante-ontem, o dr. delegado da capital remeteu ao dr. diretor da Segurança Publica as deliquencias precedidas em torno da luta havida entre Joaquim Amancio da Silva e Francisco Pelly da Santos, em Quebrabra, e da qual resultou a morte de ambos.

Dr. diretor da Segurança o sr. Milton Misael Balbino de Moura comunicou haver assumido o cargo de sub-delegado de policia de Araçagi.

O major Alfredo Bamberg, comandante do 22.º B. C., fez apresentar ao dr. diretor da Segurança, o individuo João Nepomuceno Cabral, a fim de ser o mesmo identificado, por ter sido expulso da referida corporação em virtude de má conduta.

## NOTICIARIO

**LOTERIA FEDERAL**  
 Extração em 17 de janeiro de 1934

2716 — Rio	300.000.000
12403 — Recife	200.000.000
5704 — Rio	20.000.000
5172 — Pelotas	10.000.000
12476 — São Paulo	5.000.000

## LOTERIA FEDERAL

Sendo o dia 20, feriado no Rio de Janeiro, em homenagem ao sr. padroeiro, S. Sebastião, comunicamos ao sr. C. Moura, agente da "Loteria Federal" neste Estado, haver sido a extração daquele dia transferida para o proximo dia 22, (segunda-feira).

## MODOS DE VER

XIV  
 J. Honegger, falando da Economia, diz que poderosos problemas, hoje apenas apresentados como tais, restam á jovem ciencia para resolver, e aquilo que ela hoje sabe e conhece, é, somente uma diminuta fração, daquilo que se forma o seu problema final. Razão de sobra, tem o sábio juriconsulto suizo, quando assim se manifesta. O Brasil sob o ponto de vista politico-económico, segue religiosamente as pegadas dos nãos, onde apenas cogita-se do dia de hoje... "O futuro a Deus pertence". Si imparcialmente procedermos um exame retrospectivo em nossas finanças, desde o presidente Deodoro até Veneslau Braz, — únicas estatísticas de que dispomos, — e encontraremos em progresso assustadora uma verdadeira avalanche de "deficits" successivos, escapando ao terrível nórbus, apenas Rodrigues Alves, que deu ao Tesouro Nacional um "su peravit" de 61.167.501\$579. Os demais administradores da União, todos de-

## ARRECAÇÃO DO IMPOSTO PREDIAL, NOS EXERCÍCIOS DE 1928-1929, 1929-1930, 1931 e 1932

(Comunicado da Secção de Estatística do Estado)

Pelo Decreto n.º 26, de 27 de novembro de 1930, o imposto predial, que era de cobrança privativa do Estado, foi cedido aos municípios.

O governo revolucionario, logo nos seus primeiros dias, atendeu a uma veia aspiração de nossas comunas, a qual sempre fora postergada no regime anterior.

E' interessante, agora, fazer-se o confronto dos dois primeiros anos de arrecadação daquele tributo, pelas Prefeituras, nos exercicios de 1931-1932, com os dos ultimos da realizada pelo Estado, em os de 1928-1929 e 1929-1930.

São as seguintes as cifras globais dos questionados exercicios:

Anos	Cobrança pelo Estado	Anos	Cobrança pelos municípios
1928-1929	610.879.864,7	1931	757.095.364,0
1929-1930	528.068.352,2	1932	650.426.515,5

Soma 1.139.948.219,9

Comparados os totais dos dois brios supra, vê-se que os municípios recolheram a mais do que o Estado 207.625.589,6, não obstante a crise vivida no de 1928-1929 e 1929-1930 ter sido bem menor que a manifestada no de 1931 e 1932.

Particularizando, ha a notarse ainda que, em relação a 1928-1929, o exercicio a 1929-1930 foi decrescente, no montante de 82.811.512,5, e que o de 1931, em relação ao de 1932, foi igualmente decrescente, no montante de decrescente de 76.662.845.

O quadro da referida arrecadação, mostrando o decrescente de 1931 e 1932 accusa ainda uma particularidade que merece realçada: comparados os respectivos períodos de ambos, vê-se que em alguns municípios, houve grande aumento de renda, enquanto que, em outros, a descensão foi do mesmo modo muito elevada.

O quadro infra particulariza bem o que ven de ser dito.

Rendaram mais:

Municípios	1931	1932	%
Algodão Nova	8.042.500,00	14.514.170,00	58,42
Ingá	10.198.700,00	21.049.800,00	150,98
Guaabira	1.000.500,00	4.308.900,00	30,33
Sapé	2.000.000,00	10.780.000,00	32,28

Rendaram menos, citados apenas o de maior diferença:

Municípios	1931	1932	%
Antenor Navarro	10.113.500,00	3.173.200,00	68,16
Brejo do Cruz	2.811.200,00	672.500,00	76,20
Canhotão do Rocha	7.068.500,00	1.883.500,00	70,63
Conceição	1.150.500,00	1.150.000,00	51,04
Itabaiana	25.028.200,00	9.097.500,00	62,83
Piancó	1.000.500,00	2.150.500,00	76,20
Fombal	6.000.500,00	3.122.000,00	53,18
São José de Paranhos	6.041.500,00	2.712.000,00	50,07
Serraia	3.702.500,00	862.000,00	67,09

Campina Grande accusa pequena diferença para mais (305.335\$27 contra 268.702\$113, ou seja 11,05%)

ram "d-ficéis", na ordem seguinte: Deodoro — Eliriano, 191.703.934\$161; Prudente de Moraes, 430.357.029\$275; Campos Sales, — e este foi o homem dos séculos — 26.793.048\$933; Afonso Pena — Nilo Peçanha, 230.937.145\$933; Hermes da Fonseca, 746.085.172\$456; Veneslau Braz, 633.776.508\$942.

Como acabamos de ver, nossas passadas administrações, parece, tinham como principio dogmatico a teoria dos "deficits", faltando-nos o necessario conhecimento para justifica-los, infelizmente. Ora, ante tais dados, admittamos quando encontramos em uma repartição publica qualquer, a economia aplicada, não nos sendo possível fugir ao dever de tornar publico por intermédio da imprensa, esses fatos, tal a sua realidade!

Legalmente, o aumento da renda publica só poderá partir de dois pontos: — grande desenvolvimento comercial e consequentemente aumento na importação e exportação, e em uma fiscalização segura, honesta, legal, e rigorosa, consistente com o meio, onde o fiscal e visto ao ser teutor fantasma, temido pelo comerciante, como mau grado nosso, foi por muitos anos, tornara-se seu guia, seguindo á risca o que determinam os respectivos regulamentos de fisco, e, por suas instruções, recebidas dos senhores Delegados Fiscaes.

Vem-nos a pelle estes comentarios, o sabermos de fonte fidedigna, achar-se a Paraíba enfileirada nos Estados cujas rendas foram aumentando ano a ano, de modo o mais recomendavel possível, e isto certamente devido a ação energica e ao mesmo tempo insuperável do atual Delegado Fiscal de quem já tivemos o prazer de falar por outros, da "A União".

Para melhormente provar as nossas asserções, damos abaixo uma demonstração da renda comparada, dos anos de 1932 e 1933, sendo que a renda de 1933 é 150 somente em 81 de dezembro e isto ao quanto ao imposto de consumo, vendas mercantis e selos adesivos, demonstração esta colhida do relatório do senhor inspector-fiscal, Capitão Pereira Leite.

Em 1932, os impostos acima alludidos deram uma renda de 4.596.058\$746, entretanto em 1933 rendeu 5.959.349\$850.

Ora, deduzindo-se aquélla importância, desta, encontraremos uma diferença para mais em 1933 de 1.363.304\$104, pelo que, avancaremos em afirmar, afirmamente que a fiscalização dos outros Estados desenvolve-se a mesma atividade pondo de parte o velho compendio, bem como a usura dos neozedados 50% nas multas impostas ao comercio, que em sua maioria desconhecem as nossas leis, pratica esta adotada pela nossa fiscalização, terão da mesma forma suas rendas aumentadas, concorrendo assim para um periodo igual ao do presidente Rodrigues Alves, dando-se ao Tesouro Nacional anualmente o "su peravit" de que ele tanto precisa. Ao sr. dr. Otaviano Cesar de Souza, que com tanto zelo e proficiência vem dirigindo a repartição que lhe foi confiada pela Paraíba, felicitamos, agradecendo ao exmo. sr. dr. José Antunes, o ato do sr. Ministro da Fazenda, pelo qual fora nomeado e continuado em exercicio o illustre funcionario que tanto honra a classe a que pertence.

Na época que atravessamos, são tão raros fatos desta natureza, que, por mais ocultos eles se passem, dado o seu valor, chegam sempre ao conhecimento do povo, e muito embora a sua publicação venha ferir a modestia daquelles que o occultaram, é tanto, entendemos, nosso dever espa-

lha-los, para que possam eles servir de estímulo a outros que talvez ainda tenham rememorado pela velha cartilha dos "deficéis". E, velis justament como on erit l'histoire.

RUBENS DE MACEDO LIRA. João Pessoa. 17 — 1 — 1933.

## Secretaria da Fazenda, Agricultura e Obras Publicas

A Secretaria da Fazenda, Agricultura e Obras Publicas avisa aos interessados que todas as contas de fornecimentos feitos ao Estado deverão dar entrada no Tesouro, para o devido processamento, até o dia 15 de janeiro de 1934, não se responsabilizando esse departamento pelas que chegarem fóra do prazo marcado.

## Diretoria da Segurança Publica

O dr. Salviano Leite, diretor da Segurança, despachou ontem os seguintes requerimentos:

De José Honório, Lucas Dias de Arruda, Hans Wegelin, Manuel de Brito, Aureliano Barbosa da Silva, Francisco Suelto Fernandes, Dinamerico Vieira do Nascimento e J. Joellens, Antonio Pereira Gadelha e Rui de Brito — Como requerem.

## HEMORROIDAS

Cura radical sem operação e sem dor

Dr. Alcides Vasconcelos

Medico especialista

Praca Ant. Navarro 14-20 — 1.º andar

João Pessoa

## TELEGRAMAS RETIDOS

Ha, na Repartição Geral dos Telegrafos, telegramas retidos para: Rodrigo Medeiros, Lourival Borborema, e outros.

PIANO e BANDOLO — Leclona em domicílios Ester Holmes Pedrosa, Avenida Almeida Barreto, 641.

Seja socio do "Radio Clube da Paraíba".

A sua contribuição mensal será apenas de 5000; e essa pequena importância concorrerá, reunida a muitas outras de igual valor, para a melhoria da nossa radio-difusora e dos programas que irão fazer, no seular a alegria de sua esposa e dos seus filhos.



# ORÇAMENTOS MUNICIPAIS

## PREFEITURA MUNICIPAL DE SOUZA

Decreto n. 49, de 28 de dezembro de 1933

Orça a Receita e fixa a Despesa do município de Souza, para o exercício financeiro de 1934.

O bel. Antonio Pinto de Oliveira, prefeito municipal de Souza, por nomeação do Interventor Federal neste Estado, quando das atribuições que lhe confere a lei, etc.

DECRETA:

Art. 1.º — A Receita do município de Souza, Estado da Paraíba do Norte, para o exercício de 1934, é orçada em cento e trinta e seis contos e duzentos mil réis (136:200\$000), tendo por base os impostos assim discriminados:

1.ª parte

1.º — Licença de comércio	20.000\$000
2.º — Imposto de feira	15.000\$000
3.º — Imposto predial	16.000\$000
4.º — Entrada e saída de mercadorias	16.000\$000
5.º — Gado abatido	15.000\$000
6.º — Aferição	2.000\$000
7.º — Taxa de limpeza pública	1.000\$000
8.º — Patrimônio	500\$000
9.º — Imposto sobre veículos	500\$000
10.º — Cemitérios	400\$000
11.º — 40% proveniente do imposto territorial cobrado pelo Estado	6.500\$000
12.º — Rendas diversas	40.000\$000
13.º — Dívida ativa	3.200\$000
<b>Soma, rs.</b>	<b>136.200\$000</b>

2.ª parte

Art. 2.º — A Despesa do município de Souza, para o exercício de 1934, é fixada em cento e trinta e seis contos e duzentos mil réis (136:200\$000).

1.ª verba — Prefeitura

<b>Pessoal:</b>	
Representação ao prefeito	7.200\$000
Vencimento ao secretário	2.640\$000
Assistência judiciária	1.200\$000
Peiteiro, servindo de zelador da fonte pública	900\$000
<b>Material:</b>	
Expediente	1.200\$000
<b>Soma, rs.</b>	<b>13.140\$000</b>

2.ª verba — Fiscalização

Fiscal geral do município, servindo de inspetor de veículos	2.160\$000
Ajudante fiscal e fiscal da iluminação e arborização públicas	900\$000
<b>Soma, rs.</b>	<b>3.060\$000</b>

3.ª verba — Tesouraria

Procurador geral, servindo de tesoureiro	2.640\$000
Escriturários	2.400\$000
Aos prepostos arrecadadores	13.000\$000
<b>Soma, rs.</b>	<b>18.040\$000</b>

4.ª verba — Obras públicas

Conservação de estradas de rodagens	4.000\$000
Item dos próprios municipais	4.000\$000
Complemento da arborização da cidade	3.728\$000
Construção do matadouro público	10.000\$000
Material para abastecimento d'água da cidade	10.000\$000
<b>Soma, rs.</b>	<b>31.728\$000</b>

5.ª verba — Iluminação pública

Iluminação da cidade	12.000\$000
Item dos próprios municipais	1.000\$000
Item de extraordinária	500\$000
<b>Soma, rs.</b>	<b>13.500\$000</b>

6.ª verba — Limpeza pública

Asseio das ruas da cidade	2.000\$000
Item do matadouro, açougue e comércio	1.500\$000
Item das ruas das povoações de São José, Aparecida, Nazaré, São Francisco e Santa Cruz	900\$000
<b>Soma, rs.</b>	<b>4.400\$000</b>

7.ª verba — Instrução pública

15% sobre a arrecadação da receita ex'vi do dec. estadual n.º 33, de 11 de novembro de 1930	20.400\$000
---	-------------

8.ª verba — Cemitérios

Asseio e conservação do cemitério público desta cidade	1.840\$000
Vencimento ao zelador do cemitério	360\$000
Asseio do cemitério de São José e Nazaré	120\$000
<b>Soma, rs.</b>	<b>2.320\$000</b>

9.ª verba — Subvenções

A banda de música da cidade	1.200\$000
-----------------------------	------------

10.ª verba — Despesas diversas

Acórrios públicos	1.000\$000
Fora do patrimônio da igreja	500\$000
Publicações e impressões	2.600\$000
Eventuais	2.000\$000
Gratificação ao escrivão do Juri	120\$000
Gratificação aos dois escrivães do crime	480\$000
Gratificação ao escrivão do alistamento eleitoral	120\$000
Gratificação ao escrivão da polícia de São José	900\$000
Gratificação ao escrivão da polícia de Nazaré	240\$000
Gratificação aos dois oficiais de justiça, servindo de guardas municipais	1.200\$000
Expediente da delegacia da cidade	240\$000
Aluguel da casa di delegacia, expediente do Juri e crime	800\$000
Aluguel de predios das delegacias de São José, Nazaré e São Francisco, inclusive expediente	920\$000
Fornecimento d'água à cadeia da cidade	300\$000
Despesa com a higiene da cidade	4.000\$000
Despesa com a higiene da cidade	800\$000
Despesa com inativos	2.620\$000
<b>Soma, rs.</b>	<b>18.730\$000</b>

11.ª verba — Dívida passiva

A credores diversos	9.682\$000
---------------------	------------

Resumo da despesa

Prefeitura	13.140\$000
Fiscalização	3.060\$000
Tesouraria	18.040\$000
Obras públicas	31.728\$000
Iluminação pública	13.500\$000
Limpeza pública	4.400\$000
Instrução pública	20.400\$000
Cemitérios	2.320\$000
Subvenções	1.200\$000
Despesas diversas	18.730\$000
Dívida passiva	9.682\$000
<b>Soma, rs.</b>	<b>136.200\$000</b>

### ESPECIFICAÇÃO DA RECEITA

TABELA I

1 — Algodão em pluma:	
Casa compradora e vendedora dentro e fora do Estado:	
1.ª classe	400\$000
2.ª classe	200\$000
2 — Algodão em caroço:	
Armazen de compra com maquinismo ou sem ele:	
1.ª classe	300\$000

2.ª classe	200\$000	
3.ª classe	100\$000	
3 — Algodão, maquinismo de beneficiar:		
1.ª classe	100\$000	
2.ª classe	60\$000	
A força animal, 3.ª classe	40\$000	
4 — Aguardente, destilação:		
1.ª classe	150\$000	
2.ª classe	100\$000	
5 — Alfaiataria com estabelecimento de fazenda de:		
1.ª classe	120\$000	
2.ª classe	80\$000	
3.ª classe	50\$000	
4.ª classe	25\$000	
6 — Agencias e sub-agencias de:		
a) bancos e casa bancaria	50\$000	
b) gasolina, querosene e óleo	150\$000	
c) companhins de seguros	60\$000	
d) jornais e revistas	20\$000	
e) loterias e sociedades mutuas	50\$000	
f) maquinas de costura	50\$000	
7 — Clubes de sorteios, maquinas de escrever, vitrolas, cofres e não especificados		40\$000
8 — Atelier, confecção de roupas para senhoras e crianças, com fazenda e artigos de modas de:		
1.ª classe	40\$000	
2.ª classe	30\$000	
3.ª classe	20\$000	
9 — Armazem:		
De cereais:		
1.ª classe	100\$000	
2.ª classe	80\$000	
De sal:		
1.ª classe	30\$000	
2.ª classe	20\$000	
10 — Bebidas, casa importadora de:		
1.ª classe	120\$000	
2.ª classe	80\$000	
3.ª classe	60\$000	
11 — Bilhar ou bagatela, cada		50\$000
12 — Barberia com mostruário de:		
1.ª classe	40\$000	
2.ª classe	25\$000	
3.ª classe	15\$000	
13 — Calçados com oficina de:		
1.ª classe	160\$000	
2.ª classe	80\$000	
Calçados sem oficina, estabelecimento de:		
1.ª classe	120\$000	
2.ª classe	60\$000	
3.ª classe	40\$000	
14 — Casa de remendos, pneumáticos, camaras de ar e não especificados		10\$000
Casa de artigos para sapateiros e obras de couro de:		
1.ª classe	40\$000	
2.ª classe	20\$000	
Casa de oficina exclusivamente:		
1.ª classe	24\$000	
2.ª classe	12\$000	
15 — Chapéus, estabelecimento de:		
1.ª classe	80\$000	
2.ª classe	40\$000	
3.ª classe	20\$000	
16 — Oficinas para fabricar e remendar chapéus		100\$000
17 — Cigarros, depósito de:		
1.ª classe	200\$000	
2.ª classe	100\$000	
3.ª classe	300\$000	
Cigarros, fabrica		100\$000
Cigarros, casa para venda a retalho de:		
1.ª classe	100\$000	
2.ª classe	60\$000	
3.ª classe	30\$000	
18 — Casa de penhores		100\$000
19 — Café, confeitaria, pastelaria e bar de:		
1.ª classe	30\$000	
2.ª classe	20\$000	
20 — Couros e peles, casa compradora e vendedora de:		
1.ª classe	200\$000	
2.ª classe	150\$000	
3.ª classe	100\$000	
21 — Couros e peles silvestres de:		
1.ª classe	100\$000	
2.ª classe	50\$000	
22 — Cortumes de:		
1.ª classe	50\$000	
2.ª classe	35\$000	
3.ª classe	20\$000	
23 — Estabelecimento de obras de couro, exceto calçados de:		
1.ª classe	60\$000	
2.ª classe	40\$000	
3.ª classe	30\$000	
24 — Caldo de cana		160\$000
25 — Cinema de:		
1.ª classe	60\$000	
2.ª classe	40\$000	
3.ª classe	30\$000	
26 — Cadeira ou pedreira		30\$000
27 — Casa de pasto ou restaurant de:		
1.ª classe	30\$000	
2.ª classe	50\$000	
3.ª classe	50\$000	
28 — Artigos carnavalescos para vender		50\$000
29 — Cachim de vender ou abastecer banheiro publico, com motor		20\$000
Sem motor		15\$000
30 — Engenho de moer cana, de ferro, movido a animal		40\$000
Engenho de moer cana, de ferro, movido a maquina		65\$000
Engenho de moer cana, de madeira		30\$000
31 — Casa de fazer farinha		20\$000
32 — Droguaria de:		
1.ª classe	200\$000	
2.ª classe	100\$000	
3.ª classe	50\$000	
33 — Estabelecimento de estivas, em grosso de:		
1.ª classe	600\$000	
2.ª classe	400\$000	
3.ª classe	340\$000	
34 — Estabelecimento de estivas, a retalho, de:		
1.ª classe	100\$000	
2.ª classe	80\$000	
3.ª classe	60\$000	
4.ª classe	40\$000	
35 — Pequenas tabernas e botiquins		10\$000
36 — Escritorios de representação e consignações de:		
1.ª classe	120\$000	
2.ª classe	60\$000	
3.ª classe	50\$000	
37 — Escritorio de advocacia		50\$000
Escritorio de engenharia		200\$000
38 — Fabrica de bebidas de qualquer especie		200\$000
Fabrica de sabão		200\$000
Fabrica de óleo, farelo ou pasta de algodão		200\$000
Fabrica de gazosa		50\$000
Fabrica do vinagre		30\$000
Fabrica de gelo		50\$000
39 — Ferragens, estabelecimento, em grosso de:		
1.ª classe	400\$000	
2.ª classe	280\$000	
Ferragens, estabelecimento a retalho de:		
1.ª classe	100\$000	
2.ª classe	60\$000	
3.ª classe	60\$000	
40 — Fazendas, armazen, em gross de:		
1.ª classe	600\$000	
2.ª classe	280\$000	
41 — Fazenda, armazen, a retalho, de:		
1.ª classe	120\$000	
2.ª classe	60\$000	
3.ª classe	40\$000	

42 — Fazenda, miudezas, ferragens, chapéus, calçados, perfumarias, vidros bebidas e estivas para venda, em grosso de:	600\$000	
1.ª classe	400\$000	
2.ª classe	200\$000	
43 — Fazenda, miudezas, ferragens, chapéus, vidros, perfumarias, etc. a retalho de:		
1.ª classe	300\$000	
2.ª classe	200\$000	
44 — Gabinete medico		50\$000
Gabinete dentario		50\$000
45 — Hotel de:		
1.ª classe	80\$000	
2.ª classe	60\$000	
46 — Livraria de:		
1.ª classe	80\$000	
2.ª classe	40\$000	
47 — Loucas e vidros, estabelecimento a retalho de:		
1.ª classe	90\$000	
2.ª classe	60\$000	
3.ª classe	40\$000	
48 — Miudezas e perfumarias, estabelecimento em grosso de:		
1.ª classe	400\$000	
2.ª classe	240\$000	
3.ª classe	160\$000	
Miudezas e perfumarias, estabelecimento a retalho, de:		
1.ª classe	160\$000	
2.ª classe	80\$000	
3.ª classe	40\$000	
49 — Moveis, fabrica de:		
1.ª classe	200\$000	
2.ª classe	120\$000	
3.ª classe	60\$000	
4.ª classe	40\$000	
50 — Material electrico de:		
1.ª classe	100\$000	
2.ª classe	80\$000	
3.ª classe	60\$000	
4.ª classe	30\$000	
51 — Material para construção:		
a) Madeira, cal, etc.	50\$000	
b) Telha, tijolos	20\$000	
c) Orlaria	12\$000	
52 — Oficinas de concerto e montagem de auto-movel		20\$000
53 — Oficina de moveis de:		
a) Serralheria	25\$000	
b) Moveis	50\$000	
c) Panfilaria	10\$000	
d) Ferreiro	20\$000	
e) Ourives	20\$000	
f) Tinturaria e lavanderia	20\$000	
g) Tanoaria	80\$000	
h) Fotografia	20\$000	
i) Papelaria e tipografia	25\$000	
j) Relojoaria	20\$000	
k) Malas	20\$000	
l) Seleiros e arrolheiros	20\$000	
54 — Prensa hidraulica ou a vapor	20\$000	
55 — Farmacia de:		
1.ª classe	100\$000	
2.ª classe	80\$000	
3.ª classe	60\$000	
56 — Semente de algodão, casa compradora de:		
1.ª classe	140\$000	
2.ª classe	100\$000	
3.ª classe	60\$000	
57 — Torrefação de café, de:		
1.ª classe	20\$000	
2.ª classe	16\$000	

### 2.ª SECCAO

Licenças para construção, reconstrução e concertos, etc.

58 — Abertura e desvio de estradas e caminhos publicos	20\$000
59 — Abertura e tapagem de portas, janelas exteriores, por unidade	5\$000
60 — Alinhamento:	
a) Para construção e reconstrução de muros e frenteira, por metro	5\$000
b) Alinhamento de cerca e obras semelhantes, no perimetro urbano, por metro	2\$000
61 — Andamio nas ruas e praças para qualquer serviço	5\$000
62 — Assentamento de motores electricos, a vapor ou qualquer maquinismo	10\$000
63 — Assentamento de cancelas de bater, nas estradas e caminhos publicos	30\$000
64 — Assentamento de qualquer obra não prevista	5\$000

### 3.ª SECCAO

65 — Bombas de vender gasolina, ambulante ou fixa	100\$000
Bombas de vender óleo	60\$000
66 — Salgadeira e envenenamento de couro ou peles, em local determinado pela Prefeitura	30\$000
67 — Estabulos ou cocheira no perimetro urbano, determinado pela Prefeitura, para ter vaca de leite, presa, ou animal cavalari por unidade	2\$200
68 — Fabric de fogo de artifício	30\$000
69 — Depósito de couro em local determinado pela Prefeitura	20\$000
70 — Garage de automovel	10\$000
71 — Planta de capim no perimetro urbano, por metro quadrado	2\$000

### 4.ª SECCAO

72 — Depósito de mercadoria, até 3 dias	10\$000
73 — Depósito de artigos inflamaveis, inflamaveis, explosivos ou corrosivos, pelo prazo improrrogavel de 12 horas	20\$000
74 — Depósito de materiais de construção ao pé da obra, pelo prazo de 15 dias	5\$000
75 — Licenças para excavação de subsolo para serviço de utilidade	10\$000

### 5.ª SECCAO

76 — Armação ou corfo, tablado e barraquinha	100\$000
77 — Caracol, por dia ou noite	10\$000
78 — Companhia teatral de qualquer genero, por espetáculo	10\$000
79 — Circos, de qualquer genero, por espetáculo	10\$000

### 6.ª SECCAO

Imposto de rua	
80 — Mercadoria ambulante, podendo vender nas feiras, e aguardente e bebidas alcoholicas	150\$000
81 — Fazenda ambulante, podendo vender na feira	60\$000
82 — De artigos de moda	50\$000
83 — De miudezas	50\$000
84 — De objetos de prata, ouro ou pedras preciosas	30\$000
85 — De objetos de fndres ou qualquer metal	20\$000
86 — De artigos não especificados	10\$000
87 — De cortés de fazenda, venda ambulante	10\$000
88 — Vitrines que fizerem exposição de artigos, mesmo temporariamente, em estabelecimento ou casa particular	60\$000

### Tabela n. 2 — Imposto de feira

1 — Por volume de farinha, arroz com casca, milho, feijão	5\$000
2 — Por volume de frutas ou raizes leguminosas	5\$000
3 — Por volume de raspaduras	5\$000
4 — Por volume de café, açúcar, bacalháu, fumo, xarope e arroz pilado	1\$200
5 — Por volume de rede, carona ou outras obras de couro	2\$200
6 — Banco de fazenda, sendo licenciado	3\$000
7 — Banco de fazenda, não licenciado	10\$000
8 — Banco de fazenda, miudezas, ferragens	

10 — Banca de café ou chá ocupado por louças de barro	\$400
11 — Banca de ossos	\$700
12 — Banca de obras de flandres	\$1200
13 — Por volume, portas, caibros, ripas, caixas, malas, esteiras, chapéus de palha e urupemas	\$500
14 — Por meio de sola, cada um	\$500
15 — Por couro curtido, cada um	\$200
16 — Por venda ou troca de animal na feira cada um	\$2500
17 — Ancoretas de aguardente ou garrafão, cada um	\$2000
18 — Por volume de corda	\$1500
19 — Pacas, cortadeira, foices, machado, roçadeira e albardas	\$700
20 — Por volume de caixaão de sal e outros generos não especificados	\$600
21 — Por aluguer de 1 livro	\$300
22 — Por aluguer de 1 cuita	\$600
23 — Por cada caminhão de frutas	\$9000
24 — Vendedor de livros ambulantes ou banca na feira	\$2500
25 — Joalheiros, com banca	\$2500
26 — Joalheiros, sem banca	\$1500
27 — Por volume de generos ou produtos não especificados nesta tabela	\$600

NOTA — As mercadorias de armazens que forem postas na feira ficarão sujeitas ao pagamento de chá, conforme a sua especie.

**TABELA 3.ª**

1 — Sobre o valor locativo dos predios urbanos e suburbanos	10%
2 — Sobre o valor locativo dos predios das povoações	10%
3 — Por cada casa de tijolo e telha na zona rural do municipio	\$5000
4 — Por cada casa de taipa	\$3000
5 — Por cada casa de palha	\$1500

NOTA — Os predios sem platibandas situados em ruas calçadas pagarão mais 50 % no perimetro urbano e 20 % na zona suburbana e povoação do municipio.

**TABELA 4.ª**

**1.ª parte**

1 — Por automovel ou auto-caminhão por unidade	105000
2 — Por volume de material de automovel, até 75 quilos	35000
3 — Por volume de farinha de mandioca, milho, feijão, arroz com casca	\$600
4 — Por volume de raspaduras, frutas, raizes leguminosas	\$1000
5 — Por volume de arroz pilado, assucar, cordas e urupemas	\$1200
7 — Por volume de rédes, mercadorias diversas, ferragens, vidros, até 75 quilos	\$2500
8 — Por volume de louças obras, obras de couro	\$2500
9 — Por caixa de gasolina, querosene, óleo mineral ou qualquer especie, sabão, sôda caustica	\$600
10 — Volume de tecidos, calcados, miudezas, perfumarias, chapéus, cigarros, medicamentos, drogas, fosforos e charutes	\$2500
11 — Por caixa de bebidas alcoolicas	\$2000
12 — Por caixa de cerveja	\$2000
13 — Por ancoréta de aguardente	\$2000
14 — Por volume de carne de xarque, bacalhão, côco, manteiga, macarrão	\$2500
15 — Por caixa de gazosa, agua mineral ou bebida sem alcool	\$1500
16 — Por volume de vinagre ou ancoréta	\$1500
17 — Por caixa de conserva, confeitos	\$1700
18 — Por volume de mercadoria não especificado	\$2500
19 — Por barrica de cimento, por unidade	\$1700
20 — Por tambor de cico	\$3200
21 — Por volume de taboas, ripas, caibros, pranchas, janelas, malas, chapéus de palha	\$600
22 — Por volume de esteira, meio de sola	\$600
23 — Por volume de sal	\$500
24 — Por volume de goma de mandioca	\$1200
25 — Por volume de arame liso ou farpado	\$1700
26 — Por caixa de álcool	\$3000
27 — Por barril de tãna	\$3000
28 — Por maquina de escrever, por unidade	\$5000
29 — Por maquina de costura, por unidade	\$5000
30 — Por caminhão de frutas	\$9000

NOTA: — As mercadorias que excederem de 75 quilos serão cobradas proporcionalmente. Ficam compreendidas nesta tabela os generos não especificados, que pagarão por volume \$1000. O contribuinte pagará o excesso de cada volume acima mencionado, na proporção de 75 quilos.

**2.ª PARTE — Saída de mercadorias**

31 — Por volume de couro de gado e peles diversas	\$3000
32 — Por volume de cêra	\$2500
33 — Por volume de sôla	\$2000
34 — Por volume de rapaduras, farinha, milho, feijão, e outros cereais, sendo produção do municipio	\$1500
35 — Sendo de outro municipio	\$500
36 — Por volume de caroco de algodão até 75 quilos	\$500
37 — Por volume de caroco de oiticica até 75 quilos	\$200
38 — Por volume de carne e peixe	\$1500
39 — Por cada animal cavalari, vacum, muar, do municipio ou nele referido	\$1200
40 — Por volume de queijo, fumo	\$2500
41 — Por volume de pasta de algodão até 75 quilos	\$300
42 — Por volume de queijo não especificado	\$1000

NOTA: — Os impostos desta tabela não incidirão sobre as mercadorias em transitio. Salvo quando incorporadas.

**TABELA 5.ª — GADO ABATIDO**

1 — Por cada cabeça de gado para o consumo publico:	
1 — Por cada cabeça de gado bovino	\$9000
2 — Por cada cabeça de gado	\$3500
3 — Por cada cabeça de lanigero	\$600
4 — Por cada cabeça de caprino	\$600

**TABELA 6.ª**

**Aferição**

1 — Por cada balança de estabelecimento, até 25 quilos	\$5000
2 — Por cada balança de mais de 25 quilos	\$10500
3 — Por cada metro de estabelecimento comercial	\$5000
4 — Por peso de estabelecimento comercial	\$5000
5 — Por medidas avulsas	\$1000

NOTA — Aferição de pesos e medidas será feita duas vezes no decorrer de cada exercicio, sendo que, cada estabelecimento pagará taxa integral na primeira e metade da taxa na segunda. A primeira aferição será procedida no mês de janeiro e a segunda no mês de junho,

em que, igualmente, será feita aferição nos maquinismos de beneficiar algodão. Si um estabelecimento possuir mais de um metro ou balança, pagará a taxa integral de um, e os demais a metade da taxa, salvo quando houver uma balança grande e uma pequena, servindo para ramos de negocios diferentes, que pagarão a taxa integral.

**TABELA 7.ª**  
**Taxa de Limpeza Publica**

1 — Por porta ou janela de frente das casas do perimetro urbano cobrar-se-á	\$1000
---	--------

NOTA: — Este imposto e cobrado para a remoção de lixo para fóra da cidade.

**TABELA 8.ª**

**Cemiterio**

1 — Sepultura em cova rasa	\$2500
2 — Sepultura em carneiro particular	\$10500
3 — Sepultura em caixa	\$10500
4 — Sepultura em caixa para criança	\$5000

**TABELA 9.ª**

**Patrimonio**

Rendas de imóveis pertencentes ao municipio:	
1 — Por dez palmos quadrados, venda ou aforamento perpetuo, no cemiterio publico	\$1005000

**TABELA 10.ª**

**Imposto sobre veiculo**

1 — Por placa de automovel ou auto-caminhão	\$405000
2 — Por placa de carroça ou carro	\$5000
3 — Por placa de bicicleta	\$2500
4 — Por placa de motocicleta	\$2500
5 — Por licença de automovel ou auto-caminhão, sendo de aluguel	\$40500
6 — Por licença de automovel ou auto-caminhão ou automovel sendo particular	\$30500
7 — Por licença de condutor de automovel ou auto-caminhão	\$10500
8 — Por licença de carroça de frete puxada animal	\$25000
9 — Por licença de condutor de motocicleta	\$10500
10 — Por licença de bicicleta de aluguel, cada uma	\$5000
11 — Por placa de vendedor de leite ca' a uma	\$2500

NOTA — As licenças da preser' e tabela são pagas até 31 de agosto, passando o prazo pagará com multa de 10% e, fó, do exercicio findo, 20%. Nesta tabela estã' incluidos os engraxates e ganhadores com direito a placa que pagarão \$6000.

12 — Caderneta de claufleur	\$05000
13 — Caderneta, 2.ª via	\$05000
14 — Cão de estiração para tê-lo preso, com direito a placa	\$10500
15 — Os veiculos licenciados terão matrículas e placa independentes de qualquer outra	
16 — Certidão de matricula	\$5000

**Tabela 11 — Imposto territorial**

50% sobre a arrecadação do imposto territorial

**Tabela 12**

1 — Por titulo de empregado municipal	\$5000
2 — Por licença concedida a empregado municipal	\$5000
3 — Registro de qualquer natureza	\$5000
4 — Registro de ferro, marca e sinal	\$10500
5 — Registro de sinal	\$5000
6 — Carta de arrematação	\$5000
7 — Por volume de algodão em caroco para ser beneficiado em outro municipio	\$2000
8 — Por volume de algodão em pluma, despachado para outro municipio.	

NOTA — Caberá a multa de 505000 tanto ao comprador como ao vendedor, se retirarem algodão em caroco para outro municipio, sem a respectiva licença da repartição competente.

**Tabela 13**

**DISPOSIÇÕES GERAIS**

Art. 3.º — Ninguém poderá exercer qualquer ramo de comercio sem requerer a respectiva licença á Prefeitura, sob pena de multa calculada na razão da terça parte da cota anual, nunca excedente de 605000.

Art. 4.º — Quem possuir mais de um estabelecimento da mesma especie e natureza pagará a taxa integral do maior capital e metade de cada um dos outros. Si, porém, os estabelecimentos forem de ramos diferentes, ficarão sujeitos a taxa integral de cada um.

Art. 5.º — Os estabelecimentos em grosso que venderem, também, a retalho, pagarão a sua taxa integral e metade da primeira classe de retalho e o retalhista que negociar, em grosso, pagará a sua taxa e a metade da 3.ª classe em grosso.

Art. 6.º — Os estabelecimentos constituídos por diferentes ramos de negocios pagarão integralmente a taxa do ramo predominante e a terça parte dos demais.

Art. 7.º — O dono de qualquer estabelecimento, que consentir fazer exposição de artigos de negocio, para comercio temporario ou permanente, é responsável pelo imposto do expositor.

Art. 8.º — Os impostos de licenças de comercio deverão ser pagos até março, si menores de duzentos mil réis, (2005000), quando maiores de duzentos mil réis, (2005000), poderão ser pagos em duas prestações, sendo a 1.ª em março e a 2.ª até junho.

§ Unico — Os impostos não pagos nos prazos acima ficam sujeitos a multa de seis por cento (6%) dentro de trinta dias; 12% até 60 dias e 30% depois desse prazo.

Art. 9.º — Os proprietarios de maquinismo de desacar algodão, coletados pelo respectivo armazem ficam isentos do imposto sobre o maquinismo.

Art. 10 — E' da competencia dos lançadores do imposto predial urbano e suburbano arbitrarem o valor locativo dos predios.

§ 1.º — Quando ocupado pelo proprio dono, quando ocupado por pessoas da familia do proprietario, vençam ou não aluguel.

§ 2.º — Quando não forem exibidos recibos de aluguel ou houver razão para suspeitar de sua legalidade.

Art. 11 — Os predios ocupados pelo proprio dono com domicilio de sua familia, pagarão o imposto na razão da quarta parte, estimando-se o valor locativo como se fosse alugado.

§ Unico — Poderá gozar de vantagem do pagamento na razão da quarta parte o proprietario, que possuir um unico predio e residir, por circunstancias especiais, em predio alugado, se forem perfeitamente iguais os valores locativos.

Art. 15 — O predio uma vez coletado no primeiro arrolamento pagará o imposto integral de sua coleta, ainda que venha a desalugar-se, salvo se for interdito, demolido, para reconstrução ou destruido por incendio.

Art. 16 — Os impostos de entrada de mercadorias devem ser pagos dentro de 5 dias, após o fato da incorporação dentro do municipio, não tendo sido pagos os impostos neste prazo será procedida a cobrança com a multa de 5% dentro de 10 dias, 10% mais decorridos 10 dias. Findo este ultimo prazo, será procedida a cobrança executiva com a multa de 50%.

Art. 17 — O imposto predial rural e das povoações será cobrado nos meses de junho a setembro. Findo este prazo ficarão sujeitos a multa de 10% dentro do exercicio e 20% nos demais exercicios.

Art. 18 — Nenhuma casa desocupada poderá ser novamente alugada, sem que o proprietario remetá a chave á Prefeitura para se verificarem as condições de habitabilidade do predio, sob pena de multa de 205000.

Art. 19 — Toda a licença para construção de obras caducará com 30 dias, se dentro deste prazo não for a obra iniciada e com 60 dias, se iniciada, for suspensa por mais deste ultimo prazo.

Art. 20 — Fica o poder executivo municipal autorizado a providenciar sobre nivelamento das calçadas, passar o meio fio, levantar a planta da cidade, determinar o perimetro urbano, frentes e travessas de casas. Arrazamento dos predios arrolados e outros quaisquer que estejam fora do alinhamento das ruas e bem como retiradas de cercas.

Art. 21 — Os proprietarios dos predios desta cidade e das povoações serão obrigados a calar os referidos predios entre os meses de setembro a dezembro de cada ano, sob pena de multa de 205000 a 505000.

Art. 22 — Os proprietarios são obrigados a roçar estradas e caminhos em suas propriedades nos meses de maio á agosto de cada ano.

§ Unico — Os infratores incorrerão em multa de 105000 a 305000.

Art. 23 — Os fiscaes serão obrigados a rever os pesos e medidas nos dias de feira, multando os mercadores em cujo poder forem encontrados medidas e pesos viciados.

Art. 24 — A cobrança de todos os impostos do presente decreto será feita mediante recibos impressos, numerados e rubricados pelo prefeito ou por quem ele autorizar.

Art. 25 — O prefeito mandará proceder executivamente a cobrança dos impostos do exercicio findo contra o contribuinte em atraso, contratando advogado para isso, e com o aumento da lei orçamentaria do exercicio anterior.

Art. 26 — Em caso de contrabando será cobrado o imposto na razão do duplo, podendo ser apreendida a mercadoria por qualquer empregado da Prefeitura, que a remeterá em seguida ao prefeito, se necessario fór, correndo todas as despesas por conta do dono da mercadoria apreendida.

Art. 27 — E' proibido o ataque de mercadorias nas feiras da cidade e povoações até ás 14 horas, sob pena de multa de 205000.

Art. 28 — Os proprietarios de firmas comerciais que queiram deixar de negociar, devem pedir a sua baixa, por meio de petição devidamente selada, até o dia 30 de janeiro proximo.

Art. 29 — Serão cobradas, de acordo com os orçamentos de 1931, 1932 e 1933 todas as licenças que não estejam especificadas no presente decreto.

Art. 30 — Revogam-se as disposições em contrario.

Mando portanto, a todas as autoridades a quem o conhecimento e execução do presente decreto pertencer, que o cumpram e façam cumprir, tão exatamente como nele se contém.

Gabinete da Prefeitura Municipal de Souza, em 28 de dezembro de 1933.

Antonio Pinto de Oliveira, prefeito municipal.  
Virgilio Pinto de Aragão, secretario.

**PREFEITURA MUNICIPAL DE TAPEROÁ**

**Decreto n.º 14, de 29 de dezembro de 1933**

Orça a receita e fixa a despesa para o exercicio financeiro de 1934.

João Lelis de Luna Freire, prefeito do municipio, usando das atribuições que lhe são conferidas.

**DECRETA:**

Art. 1.º — A despesa do municipio de Taperoá, para o exercicio financeiro de 1934, é fixada na importancia de 48.9005000 (quarenta e oito contos e novecentos mil réis), a ser distribuida pelas seguintes verbas:

**VERBA 1 — PREFEITURA**

Pessoal:	6.0005000	
Vencimentos do prefeito	3.6005000	
Vencimentos do secretario-tesoureiro	2.4005000	
Vencimentos do fiscal-geral	1.0005000	
Vencimentos de 1 escriptorio	1.2005000	
Vencimentos do ajudante de fiscal	1.2005000	
Vencimentos do fiscal de Livramento	1.2005000	
Vencimentos do porteiro	4805000	
Vencimentos do administrador do Cemiterio da Consolação	4905000	
Vencimentos do guarda municipal	4805000	
Materia:		
Expediente, publicações, assinatura da "A Uniao" e correspondencia postal e telegrafica	6005000	18.2405000

**VERBA 2 — OBRAS PUBLICAS**

Pessoal:		
Folhas de pagamento (salario)	3.0005000	
Materia:		
Aquisições	1.5005000	4.5005000

**VERBA 3 — ESTRADAS DE RODAGEM**

Pessoal:		
Folhas de pagamentos (salarios)	2.5005000	
Materia:		
Aquisições	5005000	3.0005000

**VERBA 4 — LIMPEZA PUBLICA**

Pessoal:		
Folhas de pagamento (salario)	8005000	
Materia:		
Aquisições	1005000	9005000

**VERBA 5 — ILUMINACAO PUBLICA**

A' Empresa de Luz	7.2005000	7.2005000
-------------------	-----------	-----------

**VERBA 6 — INSTRUCAO PUBLICA**

A' Agencia de Rendas Estaduais, 15% sobre a receita	7.5005000	7.5005000
---	-----------	-----------

**VERBA 7 — DIVIDA PASSIVA**

Amortisações	3.0005000	3.0005000
--------------	-----------	-----------

VERBA 8 — DESPESAS DIVERSAS
Expediente do Juri 1008000
Expediente da Delegacia e asseio 3005000
Aluguel do predio da Delegacia 3005000
Aluguel do predio do quartel de Livramento 1205000
Aquisições de moveis e utensilios para a Prefeitura 1.2005000
Expediente e asseio da Cadeia 1005000
Oraçafico ao escrivão do Juri 1008000
Gratificafico ao escrivão da Delegacia 4005000
Ao Hospital de S. Vicente de Paulo 3005000
Eventuais 1.5005000 4.5605000

RESUMO:

Verba 1 — Prefeitura 18.2405000
Verba 2 — Obras Publicas 4.5005000
Verba 3 — Estradas de rodagem 3.0005000
Verba 4 — Limpeza Publica 9005000
Verba 5 — Iluminaçao Publica 7.2005000
Verba 6 — Instruçao Publica 7.5005000
Verba 7 — Divida Passiva 3.0005000
Verba 8 — Despesas diversas 4.5605000 48.9005000

Art. 2 — A receita do municipio de Taperoa, para o exercicio financeiro de 1934, e ordenada na importancia de 49.9005000 (quarenta e nove contos de reis) que sera arrecadada de acordo com as tabelas anexas.

RESUMO:

Tabela A — Licençãs diversas 10.0005000
Tabela B — Imposto de feira 10.0005000
Tabela C — Imposto predial 9.0005000
Tabela D — Registro de entrada e saída de mercadorias 8.0005000
Tabela E — Imposto sobre gado abatido 4.0005000
Tabela F — Aferiçao de pesos e medidas 4.0005000
Tabela G — Taxa de limpeza publica 5505000
Tabela H — Patrimonio 1.6005000
Tabela I — Cemiterio da Consolaçao 8005000
Tabela J — Imposto sobre veiculos 3005000
Tabela L — Rendãs diversas 1.0005000
Tabela M — Renda e aplicaçao especial 3005000
Tabela N — 40% sobre imposto territorial cobrado pelo Estado 2.0005000
Tabela O — Divida ativa 1.0005000 49.0005000

TABELA — A — LICENÇAS

1 — Algodão:
Comprador de algodão em pluma e em caroco 8005000
Comprador do produto somente em pluma 6005000
Armazem de compra de algodão em caroco, de 1.ª classe 4005000
Idem de 2.ª classe 3005000
Comprador ambulante de algodão em pluma 1505000
Comprador ambulante de algodão em caroco 2005000
Máquinismo de descaroçar 2005000
2 — Acougue ou talhe de carne na vila 1505000
Idem nas povoações e outros lugares 805000
3 — Agencias de maquinismo ou objetos para venda ou aluguel na vila ou nas povoações 5505000
4 — Advogado, residindo no municipio 708000
Idem residindo fora do municipio 908000
5 — Agrimensor 608000
6 — Alfaiataria com stock, na vila 408000
Idem sem stock 408000
Idem com stock nos povoados 308000
Idem sem stock 208000
7 — Assucar:
Vendedor ambulante 258000
Vendedor estabelecido na vila 208000
Idem nas povoações 158000
8 — Aguardente:
Enchimento ou distilaria na vila 808000
Idem nos povoados 508000
Vendedor a retalho na vila 308000
Idem nos povoados 208000
9 — Albardas:
Fabricante na vila ou povoados 208000
10 — Agencia:
De automoveis ou caminhões 2905000
11 — Deposito de materiais para automoveis e caminhões 1505000
12 — Agencia de querosene, gasolina e materiais inflamaveis 2005000
13 — Alfaiates, até 3 (três) 808000
14 — Barbearias:
Na vila 308000
Nos povoados 208000
Barbeiros ambulantes 208000
15 — Boteguins ou bars, na vila 408000
Idem nos povoados 308000
16 — Vendedor ambulante de bebidas inclusive aguardente, por volume 25000
17 — Comprador de café em polpa ou despulpado 608000
Vendedor de produto, ambulante, nas feiras 208000
18 — Pequenos cafés ou caldos de cana 108000
19 — Calçados:
Fabricantes 258000
Officinas de chinelos e remendos 158000
Vendedor ambulante 158000
20 — Cal:
Fabricante 258000
Vendedor ambulante 208000
21 — Couros:
Armazem de compras 1205000
Comprador ambulante 608000
22 — Cortume ou salgaadeira 208000
23 — Casa, de mercado, na vila 1.0005000
Idem nas povoações 3005000
24 — Carro de boi cada um 158000
25 — Fabrico de carvão 108000
26 — Casa de farinha, uma 208000
27 — Curral para recolher gado em transto ou para negocio no municipio, cada um 208000
28 — Dentista, com consultorio fixo 608000
Idem ambulante 508000
29 — Engenheiros:
A' força motriz 1205000
A' força animal 608000

Engenho a braco 308000
30 — Licença de engraxate 58000
31 — Estabulo 158000
32 — Para te cabras de leite 108000
33 — Mascate de fazenda:
De municipio 608000
De outro Municipio 3004000
34 — Fumo:
Armazem ou deposito 6905000
Vendedor ambulante 208000
35 — Vendedor de facas de ponta nas feiras 608000
36 — Fogos de artificios:
Fabricante 408000
37 — Vendedor ambulante nas feiras 108000
38 — Garagens:
De automoveis ou caminhões 408000
De bicicletas 208000
39 — Vendedor ambulante de gado vacum, cavalor ou suino 408000
40 — Hotel ou hospedaria, na vila 308000
Idem nas povoações 208000
Pequenas pensões 158000
41 — Negociante ambulante de joias 508000
42 — Vendedor ambulante de louças e vidros nas feiras 158000
43 — Vendedor ambulante de perfumarias e miudezas 508000
44 — Fabricante ou vendedor ambulante de malas 158000
45 — Consultorio medico 808000
46 — Oficina:
De marceneiro 208000
De seleiro 258000
De ourives 208000
De carpinteiro 108000
De funileiro 108000
De ferreiro 108000
De tanoeiro 108000
47 — Portas abertas:
Estabelecimento comercial de 1.ª classe 1008000
Estabelecimento comercial de 2.ª classe 808000
Estabelecimento comercial de 3.ª classe 638000
Pequenos estabelecimentos 208000
48 — Rêdes:
Fabrica 308000
Vendedor ambulante 208000
49 — Farmacia ou drogaria 608000
50 — Olaria 308000
51 — Sal:
Armazem de compra ou deposito 408000
Vendedor ambulante 208000
52 — Pintor ou paisagista 208000
53 — Fotografia 208000
54 — Padaria de 1.ª classe 508000
Padaria de 2.ª classe 408000
55 — Vendedor ambulante de selas, coronas, arreios e outras obras de couro 208000
56 — Vendedor ambulante de bacalháu, xarque e peixes 208000
57 — Vendedor ambulante de ferragens e obras de flandre 158000
58 — Fabricante, vendedor ou reformador de chapéus 158000
59 — Vendedor ambulante ou retalhista de raspadura 158000
60 — Vendedor ambulante de massas alimenticias 158000
61 — Mercador ambulante de cereais nas feiras 108000
62 — Vendedor ambulante nas feiras de generos não especificados 108000

Tabela B — Imposto de feira

1 — Cada tableiro de massas alimenticias \$600
2 — Selas, siñhes ou coronas, por unidade 285000
3 — Madeiras ou obras preparadas 285000
4 — Cesto de ripas 185000
5 — Locas de barro, por volume \$500
6 — Abanos, esteiras, cordas, vassouras, etc., volume 5000
7 — Vendedor de solas ou artefatos, por feira 185000
8 — Cereais, a-sucar, raspadura, coco e peixe, por volume \* \$600
10 — Fumo, sapatos, ferragens, chocalhos, por volume 25000
11 — Batatas, gerimú e frutas, por feira 5000
12 — Miudezas, fazendas, ferragens, cada banco 15000
13 — Gado vacum, cavalor ou miar, por unidade 25500
14 — Cada volume de aves -8500
15 — Cada volume de ossos de gado, frescuras ou toucinho 8600
16 — Caldo de cana, mel, ou gelada, por feira 8600
17 — Cada ancoreta de aguardente 18500
18 — Generos não especificados, cada volume 8600
19 — Mercadorias em pequenos volumes, não especificadas \$700

Tabela C — Imposto predial

1 — Sobre o valor locativo na vila e povoações 12% \$
2 — Cada predio rural de tijolo e telha 68000
3 — Cada predio de taipa coberto de telha 48000
4 — Cada predio no perimetro urbano cujo quintal não murado fizer frente para as ruas, praças ou travessas, pagará por metro corrente 65300
5 — Cada predio cujo quintal murado fizer frente para as ruas, pagará por metro corrente 35000
6 — Cada predio que não tiver platibanda, pagará por metro 68000
7 — Cada predio que não tiver calçada de cimento 68000
8 — Os proprietarios de terrenos no perimetro da vila, ocupados por frentes ou alicerces, não continuando com o serviço, pagará por metro 68000

Tabela D — Registro de entrada e saída de mercadorias

1 — Algodão em pluma, por volume 18200
2 — Algodão em caroco, por volume até 75 quilos 18000
3 — Semente de algodão, por volume até 75 quilos \$700
4 — Fazendas, miudezas, calçados e peles, volume até 75 quilos 18200
5 — Chapéus e bonetés por volume até 40 quilos 18200
6 — Estivas e sementes de mamona volume até 75 quilos \$700
7 — Querosene e gasolina, por caixa -500
8 — Sabão, por caixa de 20 quilos \$400
9 — Assucar e raspadura, por volume até 60 quilos 8300
10 — Frutas, por volume até 75 quilos \$700
11 — Arame fino ou farpado, volume até 75 quilos \$700
12 — Aguardente e alcool, volume até 60 quilos \$600
13 — Drogas e medicamentos, volume até 75 quilos \$600
14 — Enxofre, breu e salitre, volume até 60 quilos \$600
15 — Camas para casal, por unidade 18200

16 — Camas para solteiro ou criança, por unidade \$700
17 — Café, por volume até 60 quilos \$700
18 — Cimento, por barrica de 180 quilos 28200
19 — Cimento, por barrica de 90 quilos 18200
20 — Cimento, barrica de 60 quilos \$700
21 — Cada volume de estopa, até 75 quilos \$800
22 — Cada volume de fio de algodão, até 60 quilos \$700
23 — Cada volume de ferragem até 75 quilos 18200
24 — Cada barrica de farinha de trigo 28000
25 — Cada saca de farinha de trigo até 60 quilos \$700
26 — Cada volume de fumo até 75 quilos \$700
27 — Cada volume de fumo até 75 quilos \$700
28 — Material electrico, por volume até 60 quilos 18200
29 — Cada lata de fosforo \$700
30 — Rêdes e similares, por volume até 75 quilos \$500
31 — Cada volume de sal, até 75 quilos \$500
32 — Cada volume de sola até 60 quilos \$700
33 — Madeiras ou moveis, por volume ou atado, até 40 quilos 18200
34 — Vaquetas e couros preparados, volume até 75 quilos \$700
35 — Louças ou vidros, volume até 75 quilos 18200
36 — Vassouras e artigos similares, volume até 75 quilos \$400
37 — Volume de estivas não especificadas, até 75 quilos \$700
38 — Volumes de produtos industriais não especificados até 75 quilos 18200

Tabela E — Imposto sobre gado abatido

1 — Gado vacum, de cada rez abatida 48000
2 — Gado vacum, de cada rez abatida 28500
3 — Gado caprino ou janigero, cada \$800

Tabela F — Aferiçao de pesos e medidas

1 — De cada cuia aferido 18200
2 — De cada litro aferido \$700
3 — De cada metro aferido \$200
4 — De cada metro ou fração aferido 58500
5 — De cada balança grande aferida 58500
6 — De cada balança pequena (de balcão) 28500

Tabela G — Taxa de limpeza publica

1 — De cada casa nas ruas principais, sujeita a limpeza publica, por mês 18500
2 — De cada casa nas demais ruas, por mês 15000

Tabela H — Patrimonio municipal

1 — De cada lata d'agua apanhada no chafariz \$800
2 — De cada banho no chafariz \$100
3 — Arrendamento da vasante do acude publico, braco 18200
4 — De cada balança pequena (de balcão) 38500
5 — Por carga d'agua apanhada no acude publico \$100

Tabela I — Cemiterio da Consolaçao

1 — Para perpetuar tumulos e mausoléus para inhumação de crianças 1008000
2 — Para perpetuar tumulos simples 508000
3 — Licençãs para abertura de mausoléus para inhumação de crianças 55000
4 — Licençãs para abertura de mausoléus para inhumação e exumação de adultos 108000
5 — Inhumação de adultos em cova rasa 58000
6 — Inhumação de crianças em cova rasa 38000
7 — Licençãs para qualquer remodelação nos tumulos 25000

Cemiterios dos povoados

8 — Para perpetuar tumulos e mausoléus 508000
9 — Para perpetuar tumulos simples 258000
10 — Licençãs para abertura de mausoléus para inhumação de crianças 55000
11 — Licençãs para abertura de mausoléus para inhumação e exumação de adultos 108000
12 — Inhumação de adultos em cova rasa 38000
13 — Inhumação de crianças em cova rasa 25000

Tabela J — Imposto sobre veiculos

1 — Automovel de aluguel 708000
2 — Item de uso particular 408000
3 — Combustivel de aluguel ou de serviço comercial 708000
4 — Combustivel para uso proprio 708000

Tabela K — Matrícula

1 — De cada marca de ferrag gado 58000
2 — Matrícula de engraxate 68000
3 — Matrícula de chauffeur de auto ou caminhão 608000

Tabela L — Rendãs diversas

1 — De cada conchectismo extraido \$100
2 — Carrocei, cada dia que funcionar 108000
3 — De cada botiquim em época de festas 68000
4 — Espetaculo de qualquer especie, por função 108000
5 — Contracção para adquirir chão proprio, metros quadrados, devidamente determinado pelo fiscal 508000
6 — Multa por infracçao de posturas 108000
7 — Cada termo de arremataçao 58000
8 — Titulo de nomeaçao 58000
9 — De cada contrato com a Prefeitura 308000
10 — De cada portaria de licençã com remuneraçao 58000

Tabela M — Renda e aplicaçao especial

1 — De cada conhecimento de imposto superior a 55000, em beneficio do H. S. Vicente de Paulo \$500

Tabela N — Imposto territorial

1 — quota de 40% sobre o imposto territorial cobrado pelo Estado 2.0005000

Tabela O — Divida ativa

1 — De impostos de exercicios anteriores 1.0005000

DISPOSIÇÕES GERAIS

Art. 3.º — São infractaveis e pagas integralmente todas as licençãs de impostos sobre comercio ambulante em qualquer tempo em que forem cobradas.
Art. 4.º — Ninguém poderá exercer tais profissões sem que não se ache devidamente licenciado, e os que forem encontrados infractando este dispositivo ficarão sujeitos ao pagamento da licençã e mais a multa de vinte mil reis (208000).
Art. 5.º — Os compradores de licençãs que tiverem maquinismo de beneficiaçao ficam isentos do pagamento da licençã sobre os ditos maquinismos.
Art. 6.º — Todos os impostos serão pagos directamente aos fiscaes, ao tesoureiro, ou ao funcionario que para tal fór designado, pelo proprio.
Art. 7.º — O pagamento dos impostos das tabelas do presente orçamento será regulado em decreto especial, determinando os prazos e as multas pelo não cumprimento de seus dispositivos.
Art. 8.º — Os cereais ficam isentos de imposto de entrada.
Art. 9.º — Revogam-se as disposições em contrario.
Prefeitura Municipal de Taperoa, 29 de dezembro de 1933.

João Lís de Luna Freire, prefeito.
José da Costa Lima, secretario interino.

A AVIAÇÃO E O MOVIMENTO AEREO DA EUROPA PARA A AMERICA DO SUL

(Exclusividade para "A Uniao" de João Pessoa)
O aero-dirigivel "Graf Zepelin" provou, nos ultimos anos, pelas suas numerosas viagens entre a Alemanha e o continente sul-americano que seguindo seu itinerario, sempre pontualmente, ficou provado que o aero-dirigivel e um meio de transporte e favela para as grandes distancias da viaçao e do trafego universal. A Empresa de Construçao dos aero-di-

gens belas, investigaçoes em regiões articas, travessias do oceano e viagens redondas universais, foram o alvo destas viagens. 17 mil pessoas convenceram-se pelo aproveitamento deste meio de comunicação aerea, da verdade duma passagem vantajosa e agradável. Malas e fretes tambem a-proveitaram a rapida comunicação. Admirável e o fato que o aero-dirigivel "Graf Zepelin", depois da conclusão dessas imensas carreiras, que representam enorme poder tecnico em todos os sentidos ainda se acha no melhor estado de sorte que o aero-dirigivel depois do termino do seu itinerario do verão deste ano e das suas viagens para a America do Sul, depois da verificação e reparação durante o intervalo do inverno, não parou de continuar as suas carreiras no serviço Alemanha — Recife — Rio de Janeiro, em melhor e mais seguro estado tecnico. Já desde os tempos de antes da guerra trabalhava a Empresa Zepelin

em relação mais estreita com a Hamburg — America Linie que antes de tudo, cuidara do serviço regular das passagens. No periodo das carreiras deste ano começou o "Graf Zepelin" as suas viagens, todos os quinze dias, em Friedrichshafen (Porto de Friedrichshafen) para o Lago de Constança, no sul da Alemanha), para onde a "Deutsche Luft Hansa" (Hansa Aerea Alemã) mantém um serviço aereo fixo (por aviões) para mala e passageiros, partindo o "Graf Zepelin" de Friedrichshafen sempre aos sabados à noite. O curso da viagem depende sempre do tempo. Para ter a bordo do aero-dirigivel sempre uma boa orientação sobre o tempo, dá o observatorio maritimo em Hamburgo ao dirigivel, a curtos intervalos, por meio de radio-telegrafia, informações telegraficas sobre a situação e as circunstâncias atmosféricas. O curso em geral é sobre o vale Rodano, costas sul-orientais francesas e espanholas, via Gibraltar e

as Ilhas do Cabo Verde, para Pernambuco. Os passageiros rapidamente se acomodam nos seus camarotes e sentam-se no salão habitavel como em casa. Particularmente agradável e tambem o acharem os passageiros nos quartos dos lavatorios sempre à disposição agua corrente, quente e fria. Depois de três dias de viagem alcança-se o continente sul-americano, fazendo um entre-desembarque em Recife. Durante o tempo da amarração ao mastro da ancoragem, de cerca de 12 horas, toma-se novos enclimamentos de gaz e combustiveis etc. para os motores. Os passageiros mudam, segundo o seu destino de viagem e novos passageiros embarcam. Depois parte o aero-dirigivel novamente, para cerca de 20 horas de viagem, depois alguma curta estadia em uma ou mais cidades, para seguir com o regresso, também com entre-desembarque no Recife e segundo fór necessario, tam-

