Administração e Oficinas: Edifício da Imprensa Oficial
Rua Duque de Caxias
João Pessôa —:— Paraíba

# A União

ÓRGÃO OFICIAL DO ESTADO

DIRETOR INTERINO: JOSÉ LEAL
GERENTE INTERINO: MARDOQUEU NACRE

ANO XLVIII | JOÃO PESSÔA — Sexta-feira, 30 de agosto de 1940 | NUMERO 193

## AS MANOBRAS DO 22.º B. C.

**Acampadas desde terça-feira em Munguengue, no município de Espirito Santo, as fôrças federais regressam na manhã de hoje para o seu quartel em Cruz das Armas — As várias operações fôram dirigidas pessoalmente pelo respectivo comandante, tte. cel. Adriano Mazza — A visita ontem do representante do interventor Ruy Carneiro ao local das manobras**

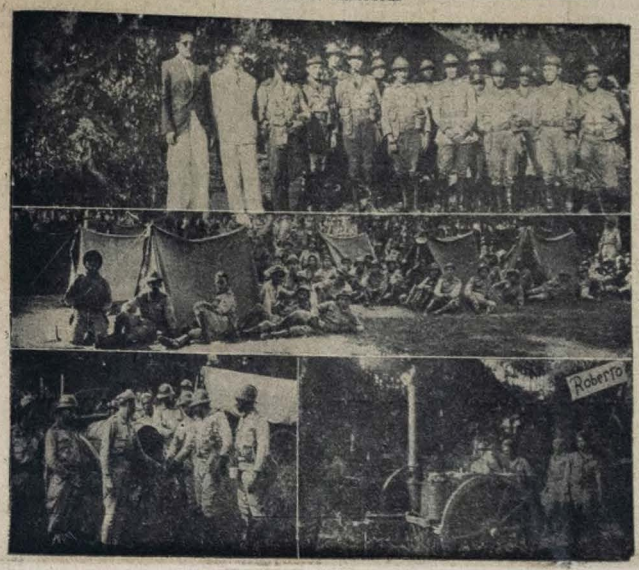


**Flagrantes do acampamento do 22.º B. C., em Munguengue, estando no primeiro plano a oficialidade daquela corporação, com o seu respectivo comandante tte. cel. Adriano Mazza**

CONCLUINDO o periodo de instruções do corrente ano, o 22.º B. C. esteve acampado desde terça-feira última em Munguengue, no municipio de Espirito Santo.

Tendo encerrado ontem os exercicios de manobras, o 22.º B. C. regressa a esta capital, onde chegará ás 5 horas de hoje.

O plano das manobras se desenvolveu com grande eficiência, apresentando a tropa a melhor disposição.

Participaram do acampamento todos os elementos do 22.º B. C., inclusive oficialidade e Companhia Quadros, sendo as operações dirigidas pessoalmente pelo respectivo comandante, tte. cel. Adiano Mazza.

A PARTIDA DESTA CAPITAL PARA MUNGUENGUE

Dera-se na madrugada de terça-feira, sendo feita uma marcha de 22 quilômetros. Em Santa Rita, foi feito um grande-alto, sendo ali servido almôço á tropa.

MARCHAS NOTURNAS

Durante as manobras fôram realizados exercicios de marchas noturnas, participando das mesmas 570 homens, inclusive 160 alunos da Cia Quadros.

PLANO DE EXERCICIO

O exercicio de ontem constou da transposição do Rio Paraiba, cuja efetivação representou o aspecto mais importante das manobras.

A transposição de rios, que constitue uma operação importante, pelas dificuldades que apresenta a sua execução, foi levada a efeito pelas forças do 22.º B. C. sôbre aquêle rio com as melhores vantagens.

Preliminarmente o corpo de oficiais procedeu o estudo do terreno submetendo á aprovação do tte. cel. Adiano Mazza o plano a ser adotado na transposição do Paraiba, cuja execução foi realizada ontem pelas praças do batalhão com o emprêgo dos vários processos utilizados nêsses casos pelo Exército.

O ACAMPAMENTO

O acampamento em Munguengue apresentava uma perfeita organização na disposição das tropas.

Na parte mais apropriada do terreno fôram armadas as barracas de campanha, oferecendo o local as melhores condições á tropa.

A VISITA DO REPRESENTANTE DO SR. INTERVENTOR FEDERAL

Ontem á tarde o tte. cel. Mario Solon Ribeiro, comandante da Força Policial do Estado, representando o interventor Ruy Carneiro, esteve na Fazenda Munguengue, em visita ás manobras do 22.º B. C. ali acampado.

O digno representante do Chefe do Govêrno foi recebido pelo tte. cel. Adriano Mazza, comandante do 22.º B. C., e oficialidade daquela corporação, regressando, após curta permanencia, a esta capital.

— Igualmente a reportagem desta fôlha esteve no local das manobras ali sendo recebida pelo comandante e oficiais do 22.º B. C., batendo-se algumas chapas fotográficas.

O REGRESSO DO 22.º B. C. A ESTA CAPITAL

Encerrando as manobras com a execução do interessante plano de transposição do Rio Paraiba, as forças do 22.º B. C. regressa ao seu quartel em Cruz das Armas, nesta capital.

De Munguengue, o 22.º B. C. saiu depois da meia noite, devendo aqui chegar ás 5 horas de hoje.

## ESTIVERAM NO PALÁCIO DA REDENÇÃO

### VARIAS COMISSÕES CUMPRIMENTANDO O SR. INTERVENTOR FEDERAL

**O Chefe do Govêrno recebeu, em audiência, representações da Rádio Tabajára, Inspetoria do Trabalho e dos sindicatos de classe e uma comissão de funcionários federais**

ESTIVERAM ontem no Palácio da Redenção, em visita de cumprimentos ao interventor Ruy Carneiro, os funcionários, artistas e empregados da P. R. I-4, Rádio Tabajára da Paraiba, tendo á frente o dr. Abelardo Araújo Jurema, diretor do Serviço de Rádio do Departametno Estadual de Estatística.

Interpretando o sentimento dos visitantes o maestro Severino Gomes saudou s. excia. em nome dos que trabalham na emissôra oficial, exprimindo a confiança de todos na ação administrativa do atual Govêrno paraibano.

Respondeu o interventor Ruy Carneiro, em ligeiras palavras, agradecendo aquela demonstração de simpatia e amizade.

Por fim, o dr. Abelardo Jurema, diretor do Radio, disse do desejo dos componentes da "Jazz Tabajara" de se fazerem ouvir numa audiêo especial ao interventor Ruy Carneiro, ficando esta assentada para hoje, ás 21 horas, no "Studio" da Rádio Tabajara".

**A COMISSÃO DE FUNCIONARIOS FEDERAIS**

Ainda esteve, ontem á tarde, no Palácio da Redenção, uma comissão de funcionários federais neste Estado, em visita de cordialidade ao interventor Ruy Carneiro.

Compunham a referida comissão os srs. dr. Alfrêdo Brasil Montenegro, delegado fiscal; dr. Benedito Gentil Coêlho Furtado, inspetor da Alfandega; Alberico Bulcão Viana, delegado do Tribunal de Contas; Joaquim Cavalcanti, chefe do Imposto de Rendas; Edmundo Fôrte, guarda-mór da Alfandega; dr. João Espinola, consultor Jurídico da Delegacia Fiscal; dr. Morais Rêgo, dr. Raul Taboada, do Instituto de Previdência; dr. Antonio Vieira de Sousa, diretor do Dominio da União, e Clóvis Jordão de Andrade, inspetor de Coletorias Federais.

Os dignos visitantes se demoraram em cordial palestra com o interventor Ruy Carneiro, que lhes agradeceu a gentileza da visita.

Mais tarde também estiveram no Palácio da Redenção, sendo recebidos pelo Chefe do Govêrno, os representantes neste Estado dos Institutos de Aposentadoria e Pensões, e diretorias dos sindicatos trabalhistas, que se fizeram acompanhar do dr. Antonio Domingues Uchôa, delegado regional do Ministério do Trabalho.

A referida comissão estava integrada pelos srs. Antonio Lustosa Cabral, delegado do Instituto de Aposentadoria e Pensões dos Bancários, dr. Antonio Carlos da Silveira, delegado do I. A. P. dos Comerciários, A. Caripuna Maués, delegado do I. A. P. dos Industriários, João Alves da Silva, delegado do I. A. P. dos Empregados em Transportes e Cargas, João da Costa Miranda, delegado do I. A. P. da Estiva, Vasco de Toledo, presidente da Comissão de Salário Mínimo, além das Diretorias dos Sindicatos dos Empregados nas Docas e Trapiches, dos Bancários, dos Empregados em Tabacarias, de Auxiliares do Comércio, dos Empregados da Estiva, dos Operários em Construção Civil, dos Empregados em Cimento e Caieiras, dos Operarios Texteis de Santa Rita, dos Empregados no Tráfego do Porto, dos Empregados em Hoteis, Restaurantes e Similares, União dos Retalhistas de João Pessôa, dos Operarios de Residência, dos Operários Panificadores, dos Empregados em Oleo e Sabão, dos "Chauffeurs", dos Carroceiros e dos Gráficos.

Em nome dos manifestantes, usou da palavra o dr. Antonio Domingues Uchôa, que disse da finalidade daquela visita ao sr. Interventor Federal.

Em breves palavras, o interventor Ruy Carneiro agradeceu a significativa demonstração de solidariedade que acabava de receber.

**Os censos brasileiros vão criar uma nova consciencia nacional, porque seus resultados nos convencerão de que o Brasil, pela sua grandeza continental e pelos seus recursos, pela sua crescente população e pelo trabalho honrado de seus filhos, está destinado a ser a Canaã da civilização contemporanea.**

## SORTEIO MILITAR

**Sua realização no próximo dia 1.º de setembro, na séde da 23.ª C. R.**

TERÁ lugar no proximo dia 1.º de setembro, na séde da 23.ª C. R., á rua das Trincheiras, n.º 262, o sorteio militar dos jovens alistados no corrente ano, no território jurisdicionado pela mesma repartição.

O áto ocorrerá ás 12 horas, com a presença do chefe da 23.ª C. R., autoridades e outras pessôas convidadas, além dos respectivos interessados.

A propósito recebemos, em data de ontem, uma comunicação do coronel Alberto Pequeno, comandante da guarnição federal neste Estado e chefe da 23.ª C. R.

## DONATIVOS AO ASILO DE MENDICIDADE E ORFANATO "D. ULRICO"

A IMPORTANTE firma comercial Alves de Brito & Cia., acaba de fazer por intermédio de sua filial nesta praça, o donativo da importancia de 5:000$000 destinado ao Asilo de Mendicidade "Carneiro da Cunha" e ao "Orfanato D. Ulrico", conforme autorização do sócio daquela firma sr. Arnaldo Almeida, ao gerente de sua filial em João Pessôa.

Esse louvavel gesto que bem indica o espirito de benemerencia e filantropia dos componentes da referida Sociedade Comercial, merece os mais longos encomios, sobretudo agora que o Estado está seriamente empenhado no encaminhar a uma solução justa e adequada e esse aspecto do problêma social geral seja o do amparo aos orfãos e desvalidos.

Igualmente, o dr. Luiz Marcelino, diretor-gerente do Banco Popular de Campina Grande, pôs á disposição do sr. Interventor Federal, para idêntico fim, a quantia de 1:000$000, como contribuição daquele estabelecimento de crédito.

**Prestar informações exatas ao Departamento Estadual de Estatística é dever de todo paraibano amigo de seu Estado e do Brasil.**

## REGRESSOU A CAMPINA GRANDE O PREFEITO VERGNIAUD VANDERLEY

Viajou ontem para Campina Grande o dr. Vergniaud Vanderley, prefeito daquela cidade e elemento de destacado relevo na sociedade campinense.

S. s. viera a esta cidade tratar de interesses da sua administração junto ao Govêrno do Estado, retorna agora ao seu posto, onde se constitui a garantia do renascimento da sua comuna.

## O NOVO INTERVENTOR NA PARAÍBA

*O BRILHANTE escritor Gilson Amado ocupando-se da personalidade do interventor Ruy Carneiro, proferiu, pelo microfone da Radio Mayrink Veiga, em 14 do corrente, o seguinte comentário:*

"A esta hora, já terá tomado pósse do cargo de interventor da Paraiba o sr. Ruy Carneiro. Não é êsse um fato para o arquivo dos acontecimentos normais da vida politica brasileira. A ascenção do jovem paraibano aos cimos da mais alta honra que lhe pôde dar o seu Estado, representa muito mais a vitória das virtudes essenciais da comunidade nordestina do que mesmo um episódio de substituição de governantes na base dos critérios politicos.

Não passou desapercebida ao Chefe do Govêrno a personalidade emblematica do joven paraibano. Distiguir, nêle o que nêle é, de fato fundamental, pois o sr. Ruy Carneiro é, antes de tudo, um elemento representativo das qualidades estruturais de sua gente, um homem em que se modelam as tendências mais vivas do meio social em que nasceu, uma natureza irmã da natureza que o cerca, isto é, afeito a luta, cheio de sol, indomavel da sua obstinação de produzir. E' uma parcêla sensivel desse Brasil incontaminavel do Norte, fiel a si mesmo e ao seu destino, com a alma formada pelo sertão e o coração cheio das suaves brizas do mar.

Nêle se misturam, na fôrça dos impulsos e no senso da medida, a provincia com as suas nobres influências e o Brasil na sua unidade substancial e moral.

Não se trata, também, de um improvisado no serviço do bem público. Das espumas das ondas revolucionárias, êle passou para os campos serenos da administração federal, colaborando na obra de renovação nacional, no Ministério da Viação, na Camara, ao lado do sr. Marques dos Reis, em vários postos, retribuindo a êste com dedicação e lealdade, a generosa messa das inspirações inestimáveis colhidas no seu exemplo e nos seus conselhos.

Moço sem fadiga, sem leviandades, sem ambições ilegitimas, coberto ainda do pó da longa caminhada pela aspereza da existência dificil, o sr. Ruy Carneiro sobe os degráus do Palácio do Govêrno sem trair, no coração as ingênuas crenças de sua juventude, enobrecida, desde cêdo, pelos embates formadores do caráter.

Mas, êle é, acima de tudo, essa cousa rara — um amigo incomparavel. Quem o tem por amigo, repousa na certeza de que nunca chorará uma dôr sosinho, de que na hora da dúvida a sua mão é certa e firme, é um dêsses amigos que chegam com o agasalho moral para o orvalho do desencanto, com a festa na hora feliz, a fraterna presença, disposta a renuncia e a sacrificio, companheiro dos pequenos como dos grandes, vocação de construtor da alegria alheia.

Filho exemplar, bem sabemos quanto lhe vale a benção da meiga velhinha que hoje, ao seu lado, sorri, no dôce orgulho das mães. A Paraiba é para o Brasil uma espécie de irmã mais moça. Todos os brasileiros acompanham sempre com atenção mais viva tudo que diz respeito a sua felicidade e ao seu progresso. Por essa felicidade zelará, a partir de hoje o joven paraibano, sabendo que o olhar do Brasil acompanha a sua jornada comovente.

A Mayrink Veiga alegra-se em levar as suas saudações á nova Paraiba, lembrando, satisfeita, que por êsse mesmo microfône, o novo interventor teve oportunidade, não ha muito tempo, de dirigir a sua terra palavras de fé e de concordia.

Saudemos sobretudo no novo interventor um homem novo, sem maculas, vindo da intimidade da vida, marcado pela experiência, um homem que se fez no trabalho e na luta, fiel e sensato, estudioso dos problemas do seu povo, e hoje chefe da sua grei, servidor da pequena e encantada Paraiba".

(Reproduzido por ter saido com incorreções).

# A GUERRA NA EUROPA E NA ÁFRICA

LONDRES, 29 — (Agência Nacional — Brasil) — O "raid" aéreo alemão realizado ontem sôbre esta capital prolongou até às 19 horas.

Os aparelhos arremessaram cêrca de 1.000 bombas incendiárias, porém os danos são muito escassos.

BERLIM SOFREU INTENSO ATAQUE AEREO

BERLIM, 29 — (Agência Nacional — Brasil) — Esta capital sofreu na noite passada intenso ataque aéreo. Houve numerosos incêndios e morreram 10 pessôas. O alarme durou três horas.

NOVO CHOQUE

LONDRES, 29 — (Agência Nacional — Brasil) — Segundo notícias irradiadas pela BBC, houve novo choque entre as fôrças aéreas hungaras e rumenas.

CALMA EM BUCAREST

LONDRES, 29 — (Agência Nacional — Brasil) — Comunica a BBC que notícias de Bucarest informam que naquela capital reina calma tendo também passado o perigo de choque armado na fronteira rumeno-soviética.

A ALEMANHA TERIA OFERECIDO NOVA PROPOSTA DE PAZ

LONDRES, 29 — (Agência Nacional — Brasil) — Sem confirmação oficial a BBC irradiou rumores correntes nesta capital segundo as quais a Alemanha teria oferecido nova proposta de paz à Inglaterra, tendo sido repelida pelo premier Winston Churchill.

MINAM OS POSTOS BRITANICOS

BERLIM, 29 — (Agência Nacional — Brasil) — Prosseguiram, hoje, os trabalhos de colocação de minas nos portos britanicos.

OS ATAQUES ALEMAES

LONDRES, 29 — (Agência Nacional — Brasil) — Informa a BBC que os ataques aéreos alemães fôram ontem em pequena escala, voando os aparelhos inimigos em grupo reduzido ou isoladamente. As incursões duraram algumas horas. Na região desta capital fôram lançadas algumas bombas que causaram avarias em estabelecimentos oficiais e casas particulares. Houve alguns mortos entre a população civil.

ALARME, DURANTE 7 HORAS, EM LONDRES

LONDRES, 29 — (Agência Nacional — Brasil) — O alarme anti-aéreo de ontem foi o mais longo até hoje verificado, durando sete horas.

O COMUNICADO ITALIANO

ROMA, 29 — (Agência Nacional — Brasil) — O comunicado de guerra italiano informa: Formações aéreas bombardearam a estação da ferrocarril de Khasha el Cirba no Sudão, bem como os aerodromos de Exvaijie, Carina-Dncenla.

AÇÃO INGLESA E ITALIANA NA LIBIA

ROMA, 29 — (Agência Nacional — Brasil) — Comunicado oficial informa: Nas fronteiras do Sudão com a Eritréa uma secção inglêsa tentou penetrar no nosso território com carros blindados. Nas proximidades do oasis de Adarde os agressôres fôram repelidos por um contingente nosso reforçado por policia "ascaris". O adversário poude levar consigo numerosos feridos deixando contudo cerca de dez mortos no campo. As baixas italianas fôram insignificantes.

RESULTADOS SURPREENDENTES

LONDRES, 29 — (Agência Nacional — Brasil) — Informações de fonte reutra dizem que se sabe que os ataques da R. A. F. contra Berlim tiveram resultados surpreendentes, causando panico na capital do Reich.

INCURSÕES AÉREAS RUMENAS N. HUNGRIA

BUDAPEST, 29 — (Agência Nacional — Brasil) — O govêrno hungaro publicou, hoje, um comunicado oficial referente às repetidas incursões praticadas pelos aviões rumenos contra o território debaixo da soberania hungara.

Nêsse comunicado citam-se sete cá sos comprovados e protocolados pelas altas autoridades militares hungaras, nas quais os aviadores rumenos, nos últimos dias, teriam cometido sistematicamente violações da fronteira, tentando fazer crêr aos aviadores hungaros que faziam exercicios de vôos sôbre território rumeno.

A RUSSIA AFASTA-SE

BERLIM, 29 — (Agência Nacional — Brasil) — Um telegrama de Bucarest divulgado pela BBC informa que o ministro do Exterior russo, sr. Molotoff em nota entregue ao ministro rumeno em Moscou, declina de toda a responsabilidade nos incidentes considerando-os de carater local.

AS PERDAS DE ONTEM

LONDRES, 29 — (Agência Nacional — Brasil) — O Ministério do Ar publicou, hoje, o seguinte comunicado: "Os relatórios até agora recebidos sôbre as lutas de ontem, indicam que o numero de unidades aéreas do inimigo destruidas sôbem ao total de 28, atingidas pelas baterias anti-aereas e pelos aviões de caça britanicos. Às fôrças reais tiveram 14 unidades perdidas, morrendo ou desaparecendo sete pilotos e três metralhadores.

O REI E A RAINHA DA INGLATERRA NO LANCASHIRE

LONDRES, 29 — (Agência Nacional — Brasil) — Os soberanos inglêses passaram a noite de ontem para hoje num centro dormitório estacionado num desvio em "qualquer parte" de Lancashire, a fim de poderem visitar unidos os grandes estaleiros navais do noroeste britanico.

Apesar dos ataques aéreos inimigos nas proximidades do local onde se achavam os soberanos, nada ocorreu.

NOVOS ATAQUES A BERLIM

LONDRES, 29 — (Agência Nacional — Brasil) — Os circulos autorizados londrinos informam que aparelhos de bombardeio da RAF atacaram, com êxito, objetivos militares escolhidos na área berlinense, durante a noite de ontem.

OCUPADO UM FORTE BRITANICO

LONDRES, 29 — (Agência Nacional — Brasil) — Um comunicado oficial informa que destacamentos italianos ocuparam o forte britanico de Polihmao, na região do lago Rodolfo.

**Doenças de Senhoras**
— ESPECIALISTA —
**DRA. NEUSA DE ANDRADE**
Consultório:
Rua Barão do Triunfo, 333
1.º andar
Consultas de 14 às 17 horas
Residência: — Trincheiras, 676
Fône — 1.184

# DESEMBARGADOR PAULO HIPACIO

(Conclusão da 8.ª pag.)

dão. Isto é, bôa será, em havendo no executor a virtude, que no legislador não havia. Porque só a moderação, a inteireza e a equidade, no aplicar das más leis, as poderiam, em certa medida, escoimar da impureza, dureza e maldade que encerrarem. Ou, mais lisa e claramente, se bem o entendo, continúa Rui, pretenderia significar o apostolo das gentes que mais vale a lei mal inexecutada ou mal executada, (para o bem) que a bôa lei sofismada e não observada, (contra êle).

Ora, não desagrou êsse conceito que, escrito numa época tão remota, revive hoje nos novos códigos, quem teve como missão dar aos textos a interpretação que não deslegitima a justiça.

E' nessa sêde de justiça que, embora em campos diversos, o advogado se confunde com o magistrado.

Não é, pois, a um estranho que trazemos a nossa palavra de elogio mas a um irmão da mesma fé, do mesmo sonho, dos mesmos ideais.

Não encontrareis nêsse elogio senão a admiração, o respeito, a estima que os advogados militantes da Paraiba devem ao cidadão que envelheceu no culto da Justiça, na experiência da Lei, no amôr ao Direito.

Mais de quarenta anos dedicastes à profissão que escolhestes e a centelha de entusiasmo que sempre a iluminou fez o milagre de criar em vós uma individualidade própria.

Bem é que arrancado da atividade dessa profissão, estejais recebendo a sagração dos vossos modestos amigos que militam no fôro paraibano.

Não anteponhais a essa manifestação o descolorido da palavra de quem é interprete de brilhantes colégas cujas inteligências teriam lhe dado maior fulgor.

Recebei-a pelo que ela encerra, pela sua expressão, pelo que eu não pude dizer, pelo que ela póde encarnar no dia em que encerrais a vossa judicatura".

O AGRADECIMENTO DO DESEMBARGADOR PAULO HIPACIO

Após, ladeado dos desembargadores Flodoardo da Silveira, Braz Baracuhy e Mauricio Furtado, o homenageado manifestamente comovido, falou para agradecer a homenagem da prestigiosa classe.

Declarou-se profundamente emocionado e, a um tempo, surpreendido e grato, diante do vulto, que jâmais esperava, tomado por aquela manifestação a um homem como êle, de hábitos recatados e honestos, e que cumpriu os deveres de sua magistratura com a simplicidade e a naturalidade decorrentes dos imperativos do seu próprio temperamento.

Referindo-se a qualidades os manifestantes disse que sua emoção era tanto maior, quanto se tratava de uma classe — a dos advogados — cujos interesses, no exercicio da magistratura, por certo muitas vezes houvera de contrariar, na decisão dos casos sob seu julgamento. Mas tivessem certeza os seus colegas ilustres e dignos, sempre que tal sucedera, só o sentimento de justiça o demovera, e portanto, êle, orador, ao terminar a sua carreira de juiz, para recolher-se à paz do seu lar, podia ter bem tranquila a sua conciencia.

Depois de outras considerações, o desembargador Paulo Hipácio concluiu o seu discurso entre palmas e aplausos de toda a representativa assistência, sendo abraçado pelos advogados presentes.

A todos foi servida lauta mêsa de dôces, frios e bebidas, sendo a familia do homenageado muito gentil para com os visitantes.

OS CUMPRIMENTOS DO INTERVENTOR RUY CARNEIRO

A fim de cumprimentar o desembargador Paulo Hipácio, em nome do interventor Ruy Carneiro, esteve na residencia do venerando magistrado o coronel Elisio Sobreira, ajudante de ordens de s. excia.

— Tambem ali estiveram, alem do desembargador Flodoardo da Silveira, presidente do Tribunal de Apelação, os demais membros dessa alta Côrte, o dr. Renato Lima, procurador geral do Estado, e o dr. Euripedes Tavares, diretor da secretaria do Tribunal.

— A despedida do desembargador Paulo Hipácio do Tribunal de Apelação será na próxima quarta-feira, quando aquela alta côrte de justiça lhe prestará a sua homenagem oficial.

# DIÁRIO OFICIAL

(Conclusão da 5.ª pag.)

CHEFATURA DE POLICIA

INSPETORIA GERAL DO TRAFEGO PUBLICO E DA GUARDA CIVIL

João Pessôa, 28 de agosto de 1940.

Serviço para o dia 29 (quinta-feira).

Permanente à 1.ª S/T., amanuense João Pessôa.

Permanente à S/P., guarda de 1.ª classe n.º 6.

Rondantes: do tráfego, fiscal de 1.ª classe n.º 2; do policiamento, fiscal n.º 1 e guarda de 1.ª classe n.º 8.

Boletim n.º 195.

Para conhecimento nesta Corporação e devida execução, faço público o seguinte:

I — Recomendação — O exmo. sr. dr. Chefe de Policia recomendou, verbalmente, a esta Inspetoria, que chamasse a atenção dos guardas desta corporação que vivem em companhia de mulheres pelas esquinas, debaixo dos arvorédos e logradouros públicos em colóquios amorosos, como aquela autoridade observou em a noite de ontem na esquina do edifício do Colégio Pio X, onde dois guardas se encontravam numa atitude pouco recomendavel, sêndo preciso mandar chamá-los a atenção por um outro guarda.

Procedimento dessa ordem não so constitue uma grande falta de decôro como serve de máu exemplo àquêles que não se acham investidos da função de policial e que precisam ser policiados por faltas semelhantes.

Julgo conveniente sallentar aqui que o guarda civil ou de tráfego tem o dever de pautar a sua conduta pela observancia das leis e regulamentos, para que não comprometa o honroso conceito adquirido pela corporação, tornando-se, dêsse modo, util à sociedade e digno do papel que tem de desempenhar.

O guarda precisa compreender que, estando encarregado de fazer respeitar as leis, deve ser o primeiro a dar o exemplo da mais fiel observancia dessas leis, bem como das obrigações que lhe são impostas em virtude do cargo que desempenha.

Assim, esta Inspetoria espera a não continuação dêsse estado de cousas sob pena de ser rigorosamente punido todo e qualquer membro desta Repartição que venha a ser encontrado, doravante, em desrespeito a presente recomendação.

João Pessôa, 29 de agosto de 1940.

Serviço para o dia 30 (sexta-feira).

Permanente à 1.ª S/T., amanuense Manuel Gomes.

Permanente à S/P., fiscal rondante n.º 3.

Rondantes: do tráfego, fiscal de 1.ª classe n.º 1; do policiamento, guardas civis de 1.ª classe ns. 7 e 9.

Boletim n.º 196.

Para conhecimento nesta corporação e devida execução, faço público o seguinte:

I — Petições despachadas — De José Maria Tavares Pinto, chauffeur profissional, requerendo mais 30 dias de licença de praticagem para o sr. Heraldo Souto Vilar. — Como requer, a contar da data que terminou a primeira licença.

De José do Rêgo Luna, requerendo transferência de propriedade para o seu nome, da motocicleta placa 239 Pb., adquirida ao sr. Osvaldo Costa. — Como pede.

De João Cavalcanti de Menezes, no mesmo sentido, do caminhão Chevrolet, placa 245 Pb., adquirido ao sr. Amaro Gomes de Leiros. — Deferido.

De J. Minervino & Cia., requerendo para ser registrado nesta Inspetoria, o caminhão Chevrolet, tipo 1940, motor n.º 3283309, de sua propriedade. — Como pedem.

Do dr. Alfrêdo Severino Araújo, Francisco Galdino, João Francisco de Sousa e Osmundo Maia Lima. — Como requerem.

II — Ausência — Passa a ausente, por se achar faltando ao expediente desta Repartição, dêsde ontem, o guarda civil n.º 75, Edmilson Lima de Noronha.

(as.) F. Ferreira d'Oliveira, inspetor geral, interino.

Confére com o original: João Maciel dos Santos, resp. pela Sub-Inspetoria.

# REGISTO

FIZERAM ANOS ONTEM:

O preparatoriano Alvaro Alberto de Barros, aluno do curso pré-médico em Recife, e filho do sr. Antonio Luiz C. de Barros, funcionário da Delegacia Fiscal nesta capital.

FAZEM ANOS HOJE:

O acadêmico Jader Rodrigues da Costa, aluno da Escola de Engenharia do Recife e filho do sr. Nicoláu da Costa, do nosso alto comércio exportador de algodão.

— A senhorita Lira Alcantara, irmã do sr. Antonio Alcantara, empregado da Imprensa Oficial.

— O menino José, filho do dr. Francisco Pôrto, procurador dos Feitos da da Fazenda do Estado.

— A menina Dulce, filha do sr. Luiz Raimundo Bezerra, residente nesta cidade.

— A menina Maria, filha do sr. José Pedro de Oliveira, inferior da Fôrça Policial do Estado.

— A menina Lindalva, filha do sr. José Camilo Sobrinho, residente em Itabaiana.

— A menina Terezinha de Jesús, filha do sr. Antonio Alcantara, empregado da Imprensa Oficial.

*Sra. dr. Aluisio Rapôso*: — Ocorre, hoje, o aniversário natalicio da sra. Violêta de Vasconcêlos Rapôso, esposa do dr. Aluisio Rapôso, médico com clinica nesta capital.

O digno casal, que é largamente relacionado na sociedade pessoense, será, pelo motivo, muito cumprimentado.

— A menina Linalda, filha do engenheiro agrônomo Arnaldo Vieira de Mélo, residente nesta capital.

— O jovem João Augusto Aragão, filho do sr. José Virginio Aragão, comerciante nesta praça.

— O menino Fernando, filho do sr. José Cavalcanti de Albuquerque, comerciante nesta praça.

— A senhorita Albertina Valentim, filha do sr. José Valentim de Abreu, residente em Pilões de Dentro, nêste Estado.

NASCIMENTOS:

Nasceu, no dia 24 do corrente, nesta capital, o menino Celso, filho do sr. José Cavalcanti de Albuquerque, comerciante em nossa praça, e de sua esposa sra. Maria Lucia Machado Cavalcanti, dos quais recebemos uma participação.

— Ocorreu, ante-ontem, nesta cidade, o nascimento da menina Ruth, filha do tenente Antonio de Lima Prado, oficial do 23.º Batalhão de Caçadores, aquartelado naquêle Estado e de sua esposa sra. Nilrene de Oliveira Prado.

— Ocorreu, ante-ontem, nesta capital, o nascimento da menina Selma, filha do sr. Hermani Nunes Soares e de sua esposa sra. Beatriz Maia Soares.

— Nasceu ontem, nesta capital, a menina Jandira, filha do sr. José Guedes, auxiliar da firma desta praça, J. Minervino & Cia., e de sua esposa sra. Santina Fernandes Guedes.

ESPONSAIS:

Acaba de contratar casamento, nesta cidade, a senhorita Amazile Pinho Velôso, filha do sr. Eliodoro Velôso, funcionário da Imprensa Oficial, com o sr. Oséas Bulhões Pacífico, comerciante e proprietário em Guarabira.

Os recém-prometidos veem sendo muito cumprimentados pelas suas relações de amizade.

VIAJANTES:

*Prefeito Clodomiro de Albuquerque*: — Esteve ontem em nossa redação, em visita de despedidas, o agrônomo Clodomiro de Albuquerque, recentemente nomeado para as funções de prefeito do município de Santa Luzia.

O prefeito Clodomiro de Albuquerque demorou-se, em nosso gabinête redacional, mantendo cordial palestra com o diretor e redatores presentes.

*Bacharelando Mário Rezende*: — A fim de se submeter às últimas provas parciais na Faculdade de Direito de Recife, viaja, hoje, àquela capital, o nosso conterrâneo bacharelando Mário Rezende.

— Encontra-se dêsde ante-ontem nesta Capital o dr. Pedro Paulo Carvalho, médico com clinica em Recif, que veiu até esta cidade em visita a pessôas de sua familia.

AGRADECIMENTOS:

O cel. Elisio Sobreira, ajudante de ordens do Interventor Federal no Estado, agradece, por intermédio da A UNIÃO, aos srs. Júlio Carreira, João Borges de Castro, Temistocles Sales Costa, Osvaldo Luna, Luiz Alvares Derneles Cesar e Mariluz, às felicitações que lhe fôram enviadas por motivo da sua nomeação para aquêle alto cargo, deixando de fazê-lo por meio de cartões por não possuir os respectivos endereços.

VARIAS:

*Dr. José Maciel*: — Por motivo do seu aniversário natalicio, o dr. José Maciel, conceituado clinico conterraneo e diretor interino da Saúde Publica, nêste Estado, recebeu, em sua residência, cumprimentos das seguintes pessôas: drs. Antonio Avila Lins e senhora, Renato Lima e senhora, Miranda Freire e senhora, Oscar de Castro e senhora, Orlando Stiebler e senhora, Osvaldo Brainer e senhora, Aluisio Raposo, João Soares, Ariosvaldo Espinola, Atílio Rota, Vital Rolim, Higino Brito, Evilasio Pessôa, Ubirajára Mindêlo, Estríse Vilar, Etigênio Barbosa e Nivaldo Maranhão; srs. João Vasconcêlos, Raul Silva e senhora, Newton Oliveira e senhora, Oscar Cavalcanti e senhora, Leopoldino e Lourival Miranda Freire, Acrisio e Anisio Borges, Hermogenes Mesquita, Augusto Santa Rosa e senhora, Severino Vinagre, João Florentino da Silva, João Castro Pinto, Heli Silva, Luiz Ribeiro e Irenio Chaves; madames Francisco Cicero e Euclides Galvão, viúva dr. Azevêdo Silva, senhoritas: Carmen Almeida, Ilca, Graci e Olga Fequeno, Luzia, Laura e Terezinha Miranda Freire, Rita Vinagre, Daisi Oliveira Lima, Ivanda Meira Lima, Helen e Neisse Tavares, Marina Azevêdo, Iracema Henriques, Anita e Maria das Neves Mesquita e Tercia Bonavides.

Ainda por telegramas e cartões felicitaram o ilustre aniversariante, o interventor Ruy Carneiro, prefeito Francisco Cicero, desembargadores Paulo Hipácio e Feitosa Ventura, drs. Sizenando de Oliveira e familia, Sá e Benevides, Manuel Florentino, Paulo Borges, Alfrêdo Monteiro, Francisco e José Mário Pôrto, Fernando Nóbrega, Isidro Gomes, Antonio Rabêlo e senhora, Américo Maia, capitão Aluisio Guedes Pereira e senhora, srs. Tito Silva, Antonio Tavares e familia, Vicencio Nóbrega, cel. Elisio Sobreira, Tertuliano Mata, Manuel Coêlho, Aluisio Gomes e familia, José Marques, e familia, Raul Massa, Oséas Guedes Pereira, Lourival Guedes Pereira, sra. Estela Espinola e filhos, srs. Olivier von Sohsten, Antonio da Rocha Barrêto, João Honorato da Silva e familia, viúva João Barbosa de Lima e filhos, Irmãs Missionárias da Imaculada Conceição, srs. Epaminondas Menezes e familia, sra. Maria Augusta Cesar, sr. Antonio Soares e familia, sra. Rosa Barrêto de Leiros, bacharelando Ernani Batista, srs. Luiz Batista, Ciceto Guedes e senhora, sra. Nazinha Rossi, sr. Manuel Rodrigues Chaves, sra. Alice Azevêdo, srta. Omezina Azevêdo, sr. Paula Cavalcanti, viúva Manuel Deodato, sra. Torquata Guimarães e filhas, sr. Luiz Dorneles, União Gráfica Beneficente e sr. Anquises Gomes.

CAMISAS, PIJAMAS, GRAVATAS E CINTOS, as últimas novidades recebe a CASA VESUVIO, rua Maciel Pinheiro, 160.

# NOTAS DO FÔRO

Cartório do Registo Civil do Escrivão Sebastião Bastos.

Fôram afixados proclamas dos contraentes:

José Marçal da Silva, maior comerciário e Salvina Verissimo da Silva, menor, solteiros naturais de Salgado, Itabaiana, dêste Estado e domiciliados e residentes nesta Capital à rua Duque de Caxias, 466, sendo êle filho da falecida Francisca Carmelita da Silva, e ela, de Manuel Verissimo da Silva e de Josefa Rosalina do Nascimento.

Aluizio Batista de Holanda Pontes, funcionário público e Cecília Cirina Barbosa Pinto, comerciária, maiores, solteiros, naturais dêste Estado e domiciliados e residentes nesta Capital, às ruas Santo Elias, 116 e Visconde de Pelotas, 192, sendo êle filho de Adolfo Batista Pontes e Antonieta de Holanda Pontes e ela dos falecidos Joaquim Euclides Pinto e oséfa Ernestina Barbosa Pinto.

No mesmo Cartório fôram lavrados diversos registos de nascimento e óbitos.

O maior sortimento de TECIDOS FINOS, a preços baixos, encontra-se na "Rainha da Moda".

**DR. THEOPHILO FERREIRA**
MOLÉSTIAS INTERNAS
CREANÇAS
SYSTEMA NERVOSO
Consultas: das 8 ás 10 e das 18 ás 20 horas
Consultório e residência: Rua S. José n. 200

# O PROGRESSO DO NORDÉSTE

## COMO CONSEQUÊNCIA DAS REALIZAÇÕES DO GOVÊRNO FEDERAL ATRAVÉS A INSPETORIA DE OBRAS CONTRA AS SÊCAS

**Regressando ao Rio, o dr. Joaquim Viégas, oficial de gabinête do ministro Mendonca Lima, que veio á Paraíba representando aquele titular na posse do interventor Ruy Carneiro, falou aos jornalistas, mostrando-se maravilhado com as obras da I. F. O. C. S. e os seus magnificos resultados neste Estado**

RIO, 29 — (A UNIÃO) — Acaba de regressar da Paraíba, aonde fôra representar o general Mendonça Lima, na posse do novo interventor federal, sr. Ruy Carneiro, o dr. Joaquim Viégas, oficial de gabinête do titular da Viação.

Palestrando com os jornalistas acreditados juntos áquela Secretaria de Estado, s. s. se confessou maravilhado com o progresso do Nordéste como consequência das obras que o govêrno vem ali realizando através a Inspetoria de Obras Contra as Sêcas, dirigida pelo engenheiro Luiz Vieira.

Estradas magnificas e açudes vastissimos são os primeiros frutos dessa obra de assistência social. Quasi sempre, conforme se deu com a construção do açude de Curema, municipio de Sousa, no alto sertão da Paraíba, o acampamento construido pelos engenheiros do Ministério da Viação se transforma numa cidade moderna, em que não falta o hospital, a escola, praça de desportos, os gremios, a piscina, tudo finalmente que indica o gráu de civilização de um povo.

Antes de regressar, o dr. Viégas teve oportunidade de ali assistir a inauguração de uma cooperativa de consumo, cuja solenidade foi presidida pelo Interventor.

Como uma lógica consequência dos trabalhos de irrigação, a I. F. O. C. S., dispondo de técnicos nacionais e estrangeiros, estabeleceu campos experimentais de cultura e criação, sendo numerosissimas as fruteiras selecionadas.

Junto ao açude de São Gonçalo, por exemplo, estão frutificando já magnificas tamarineiras importadas da America do Norte pelo inspetor, engenheiro Luiz Vieira. Os enxertos de officica, com pouco mais de dois anos, já estão dando frutos.

A obra social ali criada é, sem dúvida notavel, porque ao lado da técnica dos engenheiros, a Inspetoria de Obras Contra as Sêcas colocou o médico, o enfermeiro e o professôr para o combate á ignorancia através os ensinamentos do evangelho da higiêne, educando, pelo exemplo e pela palavra, sanitariamente, as populações, ensinando os pais a cuidar dos filhos e os filhos a pensar na vida.

A Inspetoria espera inaugurar em outubro próximo um moderno laboratório para estudos agrologicos, nas proximidades do açude de São Gonçálo, na Paraíba.

As populações dos novos núcleos e dos antigos, beneficiados com êsses excelentes serviços, estão aguardando a visita do Presidente da República e do ministro da Viação.

# NECROLOGIA

*Sr. Paulo de Luna Freire*: — A's 22 horas de ontem faleceu tragicamente nesta capital o sr. Paulo de Luna Freire, auxiliar do comércio desta praça.

Era o extinto filho do sr. Lelis de Luna Freire e de sua espôsa já falecida sra. Elvira Fernandes de Luna Freire, contando 28 anos de idade e irmão do dr. João Lelis, delegado de Policia do 1.º Distrito.

Geralmente estimado na sociedade conterranea pelas suas excelentes qualidades, a notícia do lutuoso acontecimento causou grande pesar aos que privavam de sua amizade.

O enterramento terá lugar hoje, ás 10 horas, saindo o féretro da residência de sua familia, á rua Duque de Caxias.

—

*Sr. Vicente Bélo Pimentel*; — Faleceu ás primeiras horas da manhã de ontem, nesta capital, o sr. Vicente Bélo Pimentel, antigo e conceituado funcionário público estadual.

Natural do Estado de Alagôas, era o saudoso extinto muito radicado em nosso meio, contando a idade de 76 anos.

Cidadão dotado de excelentes qualidades morais, possuia o extinto grande número de amizades, causando o seu passamento o mais sincéro pezar.

O sr. Vicente Bélo Pimentel deixa viúva a sra. Antoniéta Cavalcanti Pimentel, sendo seus filhos os srs. Alzir Pimentel, interessado da firma Ferreira & Amorim, desta praça; Eudifas e Almir Pimentel, do comercio do Rio de Janeiro; Randal Pimentel, funcionário público estadual; sra. Zelia Pimentel Cavalcanti, esposa do sr. Joaquim Cavalcanti, gerente do Banco Central, desta cidade; sra. Isolda Pimentel Machado, esposa do sr. Luiz Menezes Machado, alto funcionário do Tesouro Nacional; sra. Norma Pimentel Aguiar, esposa do sr. Joaquim Aguiar, do comércio desta praça; e sra. Saralina Pimentel Carneiro, esposa do sr. Americo Carneiro, gerente da filial de Alves de Brito & Cia., em Campina Grande. Deixa ainda doze netos.

São seus cunhados os srs. Agêu Cavalcanti de Albuquerque, almoxarife da Repartição de Saneamento do Estado; Agnelo Cavalcanti, funcionário público, residente no Rio de Janeiro; e sra. Angelita Cavalcanti Cesar, esposa do sr. João de Vasconcêlos Cesar, comerciante em Campina Grande.

O seu enterramento verificou-se ontem, ás 16 horas, no Cemiterio do Senhor da Bôa Sentênça, saindo o féretro da residencia onde se deu o óbito, á avenida João Machado, com o acompanhamento de parentes e numerosos amigos da familia enlutada, formando um cortejo de 40 automoveis.

O jornalista Luiz Clementino de Oliveira, secretário do Departamento Administrativo, representou o dr. José Rodrigues de Aquino, presidente do mesmo Departamento.

— Fez a encomendação do corpo o revdmo. frei Clementino, O. F. M.

Sôbre o esquife fôram depositadas corôas naturais e grinaldas, com os seguintes dizeres: "Imorredouras saudades de sua esposa e filhos"; "Ultimo adeus de Nôzinho, Zelia e filhos"; "Ao querido papai, toda a saudade de Odete e Alzir"; "Saudades eternas de Saralina e Americo"; "Ao querido papai, eterna recordação de Norma, Joaquim e filhos"; "Ao bom pai, saudosa homenagem de Mauro, Isa e Eudifas"; e "Eternas saudades de Isolda, Luiz e filhos".

—

Faleceu no dia 16 do corrente nesta capital, a sra. Clotildes da Costa Sá Pereira, esposa do sr. Jaime Sá Pereira, fiscal geral da Sub-Prefeitura de Cabedêlo.

A extinta deixa do seu consorcio 3 filhos menores.

O seu enterramento teve lugar no dia seguinte, no cemiterio do Senhor da Bôa Sentênça, saindo o féretro da casa onde se deu o óbito, com acompanhamento de parentes e amigos da familia enlutada.

# MINISTÉRIO DO TRABALHO, INDÚSTRIA E COMÉRCIO

## 7.ª Delegacia Regional

O delegado Regional recebeu o seguinte telegrama, tendo imediatamente retransmitido o teór do mesmo ao Encarregado do Posto Indigena no Estado da Paraíba:

"N.º 267 S — 2 de 27-8-40 — (Circular) — Diretoria péde lembreis aos encarregados Postos Indigenas e demais serventuários S. P. I. obrigação todo auxilio e colaboração aos funcionários Recenseamento para bom sucésso esta grande operação nacional. Saudações. (ass.) **Estigarribio**, chefe 2.ª Sec. serv. Indios".

—

**JUNTA DE CONSILIAÇAO E JULGAMENTO DO MUNICIPIO DE JOAO PESSÔA**

Sob a presidência do dr. Ademar Vidal, procurador da República, nêste Estado, reune-se hoje, ás 14 horas, na séde da 7.ª Delegacia Regional do Ministério do Trabalho, Indústria e Comércio, sita á Praça Antenor Navarro, n.º 50, 2.º andar, nesta capital, a Junta de Conciliação e Julgamento, em cuja audiência serão julgados os seguintes processos:

— Sindicato dos Bancários de João Pessôa, em favor da sindicalizada Ana Cavalcanti de Albuquerque Teixeira Lima, contra a Cooperativa de Crédito Agricola de João Pessôa, sucessôra da Caixa Rural e Operária da Paraíba.

— Sindicato dos Auxiliares do Comércio de João Pessôa, em favor do sindicalizado Severino Trindade da Silva, contra a firma desta praça, Alvaro Jorge & Cia.

— O mesmo Sindicato, em favor de Alaide Soares da Rocha, contra a firma desta praça, Lojas Brasileiras S|A.

— Ainda o mesmo Sindicato, em favor de Jorge Baia, contra a firma desta praça, Indústria Reunidas F. Matarazzo.

# CONSÊLHO PENITENCIÁRIO DO ESTADO

Não se realizou, ontem, no Palácio da Justiça, a sessão ordinária do Consêlho Penitenciário do Estado, por falta de número legal, tendo comparecido, entretanto, o dr. Ademar Vidal, presidente e os conselheiros drs. Evandro Souto, Seráfico Nóbrega e Luciano Morais.

O presidente determinou o dia 3 de setembro para a próxima sessão daquêle Consêlho.

# PARAÍBA CLUBE

## A matinal dansante de domingo

O Paraíba Clube realizará no próximo domingo, em sua séde de campo, á avenida 1.º de Maio, mais uma matinal dansante.

Essa festa alcançará, de certo, o mesmo êxito das anteriores, dados os preparativos feitos nesse sentido.

Abrilhantará a matinal dansante de domingo um afinado conjunto musical, que executará variado programa.

# OS SINDICATOS DA PARAÍBA VÃO VISITAR PERNAMBUCO

Atendendo a um convite dos trabalhadores de Pernambuco, no próximo mês visitará aquêle Estado, uma delegação de sindicalizados paraibanos, os quais terão oportunidade de observar a grande obra social do interventor Agamenom de Magalhães.

A delegação se compõe de representantes dos Sindicatos dos Empregados do Comércio, Sindicato dos Operários Panificadores, Sindicato dos Trabalhadores em Oleo e Sabão, Sindicato dos Operários em Construção Civil, Sindicato dos Empregados em Hoteis e Restaurantes e Sindicato dos Trabalhadores em Piaçá.) e Tecelagem de Santa Rita.

# DELEGACIA FISCAL

Recebemos:

"O dr. Alfrédo Brasil Montenegro, delegado fiscal neste Estado, recebeu da Diretoria Geral da Fazenda Nacional, o seguinte telegrama que abaixo transcreve, para conhecimento dos interessados:

"Delegado Fiscal — João Pessôa — Paraíba — De Rio — N. 238 —G. de 26-8-40. Circular — Transcrevo para vosso conhecimento e a fim serem expedidas circulares telegraficas repartições subordinadas, telegrama 24 corrente Secretário Presidência República: "Presidente República recomenda expedição ordens sentido chefes serviços e repartições lhe são subordinadas facilitarem por todos os meios levantamento Censo Nacional a iniciar-se em 1.º setembro assegurando as repartições e agentes dêle incumbidos não só apôio moral como auxilio material para perfeita realização seus trabalhos. Recomenda ainda que durante fase principal coléta censitária ou seja nos mêses setembro e outubro próximos trabalhos recenseamento teem preferência sôbre quaisquer outros. (ass.) **Roméro Estelita**".

# FEDERAÇÃO ESPIRITA PARAIBANA

Conforme nota que nos foi enviada pelo presidente da Federação Espirita Paraibana, realizar-se-á, hoje, ás 19 e meia horas, em sua séde, uma sessão pública de estudo do Evangelho, na qual serão comentados segundo a Revelação Espirita, os versiculos ... 31-46, do capitulo 25, de S. Matêus.

# REGISTRO CIVIL

## Aos não registrados e aos casados somente no religioso

O escrivão Sebastião Bastos, serventuário do Cartório de Registo Civil desta capital, pede-nos a divulgação do seguinte aviso:

"O Govêrno da Nação está dispôsto a regularizar em todo o país o registro civil, tão falho até agora, na parte referente a NASCIMENTO e CASAMENTO CIVIL.

Quanto ao registro de nascimento decretou a isenção de multa até 31 de dezembro próximo, sómente para os nascidos até 24 de fevereiro de 1939 (data do decreto), ficando os infratores sugeitos as penas do artigo 288, da Consolidação das Leis Penais: — de prisão de 6 mêses a 2 anos, — além da multa regulamentar.

Não sendo registrado, não poderá amanhã alistar-se espontaneamente na Junta Militar e consequentemente retirar o certificado de reservista na Chefia de Recrutamento, onde é obrigado a exibir a certidão de idade, salvo outras provas equivalentes a critério dos Chefes do Serviço Militar.

Nos últimos dias do corrente ano, o escrivão não poderá atender talvez a centenas de pessôas registradas, dêsde que o registro, embora sem multa, depende, entretanto, de petição e despacho do Juizo competente e de tempo para lavra-lo no livro.

—

Quanto ao casamento civil, cogita o Govêrno de leis de proteção á familia constituida, e por isso os casados religiosamente, ou os que não sendo casados religiosametne são desimpedidos, vivendo juntos maritalmente, devem quanto antes regularizar essa situação e de sua familia, casando no civil para assegurar os seus direitos na vida pública, tais como: — montepios, caixas de pensões, direitos de heranças, acidentes no trabalho, legitimação de filhos do casal e todos os demais átos da vida civil.

Não revela bôa intenção quem casa sómente no religioso podendo também casar civilmente, sendo desimpedido, evitando assim duvidas futuras e prejuizos á familia, quanto aos direitos civis.

—

Para melhores esclarecimentos os interessados devem comparecer neste cartório do registro civil á rua Duque de Caxias, 326, pelo menos nos mêses de setembro e outubro vindouros".

# A POSSE DOS NOVOS PREFEITOS MUNICIPAIS

**EM ALAGÔA GRANDE — Empossando-se domingo o prefeito Telesforo Onofre, grandes homenagens serão por êsse motivo, ali realizadas. — EM ESPERANÇA — Tambem depois de amanhã assumirá o seu cargo, o prefeito Sebastião Vital Duarte, de Esperanca, a quem serão tributadas significativas homenagens — EM LARANJEIRAS e SERRARIA, os prefeitos Temistocles Morais e Nemésio Palmeira, respectivamente, serão empossados nos seus cargos, assinalando êsses acontecimentos grandes festividades — EM SANTA LUZIA — Empossando-se a 3 de setembro, no seu cargo, o prefeito Clodomiro de Albuquerque receberá expressivas homenagens dos seus munícipes — Ainda a posse do prefeito Leonidas Santiago, em Areia**

## ALAGÔA GRANDE

SERA' empossado, no próximo domingo, o novo prefeito municipal de Alagôa Grande, sr. Telesforo Onofre.

Naquela cidade o acontecimento será muito festejado, devendo comparecer representantes das altas autoridades estaduais, jornalistas, e pessôas mais representativas do municipio bem como das comunas vizinhas.

A comissão constituida dos srs. Luiz Teotonio, Gedeão Amorim, Abelardo Navarro de Andrade e Raul Nóbrega, que veiu especialmente de Alagôa Grande a fim de convidar os srs. interventor Rui Carneiro, J. Borja Peregrino, Osvaldo Pessôa, dr. Rodrigues de Aquino, João Amorim, dr. Clovis Lima, coronel Elisio Sobreira dr. João Medeiros, Luiz Clementino de Oliveira e A UNIÃO, na pessôa do seu diretor, jornalista José Leal, desempenhou-se dessa incumbencia, tendo estado em nossa redação, com o mesmo fim.

Para solenizar a posse do prefeito Telesforo Onofre, ás autoridades e re- Alagôa Grande o seguinte programa:

Salva de 21 tiros, ás 6 horas da manhã; 9 horas, mnifestação do Grupo Escolar "Apolonio Zenaide" e demais escolas da cidade ao novo édil; 12 horas almôço, oferecido ao prefeito Telesforo Onofre, as autoridades e representantes oficiais á posse; 15 horas posse do novo prefeito, no Paço Municipal, anunciada por uma salva de 21 tiros, falando em nome de Alagôa Grande, o dr. Ivaldo Falcone; 19 horas inicio das festas populares na praça "27 de março", seguindo o baile ás 21 horas no edificio da municipalidade.

## ESPERANÇA

A posse do prefeito nomeado para Esperança, sr. Sebastião Vital Duarte, deverá verificar-se no dia 1 de setembro próximo vindouro.

Preparam-se várias manifestações de aprêço ao novo édil, naquela cidade, ás quais terão a solidariedade de todo o municipio.

Dessa cidade recebemos convite telegrafico para participarmos das referidas festas.

## LARANJEIRAS

Viajará, hoje, para Laranjeiras a fim de assumir o exercicio de prefeito municipal, o agrônomo Temistocles da Fonsêca Morais, recentemente escolhido pelo sr. Interventor Federal, para êsse cargo.

A nomeação dêsse distinto cavalheiro para a Prefeitura daquêle municipio do Brejo impressionou satisfatoriamente, visto tratar-se de um técnico em questões agricolas, o que tem grande significação, de vez que Laranjeiras é uma comuna encravada na zona maior produtora de cereais do Estado e também por ser o novo édil elemento inteiramente estanhos ás incompatibilidades tão comuns nas cidades do interior, o que constitue garantia suficiente de que sua atuação será de molde a tornar-se de grande proveito á localidade.

O pronunciamento daquêle municipio, favoravel á escolha do dr. Temistocles Morais, revela que o áto do sr. Interventor Federal agradou geralmente, como será demonstrado, hoje, ao chegar a Laranjeiras o novo edil, com as manifestações que lhe serão tributadas.

O dr. Temistocles de Morais esteve, ontem, em nossa redação, em cordial palestra, apresentando-nos as suas despedidas.

## SERRARIA

Em Serraria será empossado hoje o prefeito Nemesio Palmeira, elemento conceituado na classe dos agrônomos, da qual o sr. Interventor Federal vem selecionando os ocupantes de várias prefeituras do Estado.

O dr. Nemesio Palmeira, natural da região onde fica o municipio cuja administração lhe foi confiada pelo Govêrno, acha-se perfeitamente integrado com os problemas mais palpitantes da comuna e tem a nitida compreensão do programa de ação norteado pelo sr. Interventor Federal, justificando-se, assim, a espectativa simpatica com que será recebido pelos habitantes de Serraria.

Ontem o dr. Nemesio Palmeira esteve em nossa redação, a fim de se despedir desta fôlha, demorando-se em palestra, acerca de assuntos de atualidade.

## SANTA LUZIA

Na próxima terça-feira, será empossado no cargo de prefeito do municipio de Santa Luzia o agrônomo Clodomiro de Albuquerque, recentemente nomeado pelo Chefe do Govêrno para dirigir a prospera edilidade sertaneja.

Técnico destacado dos serviços agricolas do Estado, o agrônomo Clodomiro de Albuquerque é um conhecedor dos problemas administrativos de Santa Luzia, aos quais dará solução condizente e patriótica.

Alheio a qualquer facção politica, recebendo o alto posto das mãos do Govêrno, o prefeito Clodomiro de Albuquerque fará em Santa Luzia uma administração de realizações úteis e bem orientadas para o interêsse público.

A posse do novo titular terá lugar terça-feira próxima, 3 de setembro, sendo na ocasião tributadas ao prefeito Clodomiro de Albuquerque significativas homenagens com o apôio de todas as classes do municipio.

O prefeito Clodomiro de Albuquerque chegará nêsse dia a Santa Luzia, assumindo seu cargo, ás 15 horas, na Prefeitura Municipal, perante o povo, autoridades e representantes dos municipios vizinhos.

## AREIA

**AINDA A POSSE DO PREFEITO LEONIDAS SANTIAGO — AS RECEPÇÕES OFERECIDAS A' COMITIVA PESSOENSE**

Durante sua permanencia em Areia, aonde foi assistir á posse do prefeito Leonidas Santiago, a comitiva pessoense, a par das homenagens recebidas por parte da sociedade areiense, destacou-se a fidalga recepção que lhe foi oferecida pelo prof. Manuel Nunes, figura tradicional naquêle meio.

Em sua residência, o casal Manuel Nunes, que frúe de maiores simpatias na cidade de Areia, recepcionou os membros da embaixada de João Pessôa, cumulando a todos de atenções e gentilezas.

— Nas festas da posse do novo édil areiense, o dr. José Rodrigues de Aquino representou ainda o dr. João Soares, clinico nesta capital.

**RECEPÇAO A' COMITIVA PESSOENSE EM ALAGÔA GRANDF**

No seu regresso para esta capital, a comitiva pessoense, constituida dos srs. Osvaldo Pessôa, João Amorim, jornalista Luiz Clementino de Oliveira e suas exmas. senhoras e srtas. Silvia Gouveia Regis, teve carinhosa recepção na cidade de Alagôa Grande.

Naquela cidade os membros da referida embaixada fôram recebidos pelo sr. Alberto Navarro de Andrade, alto funcionário dos Correios e Telégrafos, e de sua exma. esposa sra. Alzira Costo de Andrade, e sr. Luiz Teotonio da Silva e sua exma. sra. Peregrina Albuquerque Silva, que ofereceram um *lunche* aos visitantes.

Durante sua permanencia em Alagôa Grande a comitiva pessoense recebeu a visita de figuras de maior destaque da sociedad local, destacando-se a do dr. Pedro Damião, juiz de direito daquela comarca.

# VIDA RELIGIOSA

**NOVENARIO DE N. S. DO PERPETUO SOCORRO**

Terá inicio hoje, ás 19,15 horas, na Igreja de São Bento, o inicio do novenário de Nossa Senhora do Perpetuo Socorro.

Essa festa religiosa, que é promovida por um grupo de senhoras e senhoritas residentes á avenida General Osorio, de certo terá, como nos anos anteriores, vultoso comparecimento de fiéis.

# CINÊMA

"CARNE E UNHA", UM EMOCIONANTE DRAMA QUE A METRO GOLDWYN MAYER APRESENTARA' DOMINGO, NA TELA DO REX

A Cia. Exibidora de Filmes S.A apresentará, domingo, na têla do "Rex", "Carne e Unha", magnífica produção da **Metro Goldwyn Mayer**, dirigida por Sam Wood.

Nessa pelicula Wallace Berry e Mickey Rooney são os principais personagens, dando movimento a um dos mais emocionantes dramas da atual temporada daquêle cinema, numa interpretação magnifica.

Bem cotado pela critica cinematográfica, "Carne e Unha" alcançará, naturalmente, o sucesso que vem obtendo noutras cidades, por ocasião de sua exibição nesta capital.

# A GUERRA NA EUROPA E NA ÁFRICA

LONDRES, 29 — (Agência Nacional — Brasil) — O "raid" aéreo alemão realizado ontem sôbre esta capital prolongou até às 19 horas.

Os aparelhos arremessaram cêrca de 1.000 bombas incendiárias, porém os danos são muito escassos.

BERLIM SOFREU INTENSO ATAQUE AÉREO

BERLIM, 29 — (Agência Nacional — Brasil) — Esta capital sofreu na noite passada intenso ataque aéreo. Houve numerosos incêndios e morreram 10 pessôas. O alarme durou três horas.

NOVO CHOQUE

LONDRES, 29 — (Agência Nacional — Brasil) — Segundo notícias irradiadas pela BBC, houve novo choque entre as fôrças aéreas húngaras e rumenas.

CALMA EM BUCAREST

LONDRES, 29 — (Agência Nacional — Brasil) — Comunica a BBC que notícias de Bucarest informam que naquela capital reina calma tendo também passado o perigo de choque armado na fronteira rumeno-soviética.

A ALEMANHA TERIA OFERECIDO NOVA PROPOSTA DE PAZ

LONDRES, 29 — (Agência Nacional — Brasil) — Sem confirmação oficial a BBC irradiou rumores correntes nesta capital segundo as quais a Alemanha teria oferecido nova proposta de paz à Inglaterra, tendo sido repelida pelo premier Winston Churchill.

MINAM OS POSTOS BRITANICOS

BERLIM, 29 — (Agência Nacional — Brasil) — Prosseguiram, hoje, os trabalhos de colocação de minas nos portos britanicos.

OS ATAQUES ALEMÃES

LONDRES, 29 — (Agência Nacional — Brasil) — Informa a BBC que os ataques aéreos alemães fôram ontem em pequena escala, visando os aparelhos inimigos em grupo reduzido ou isoladamente. As incursões duraram algumas horas. Na região desta capital fôram lançadas algumas bombas que causaram avarias em estabelecimentos oficiais e casas particulares. Houve alguns mortos entre a população civil.

ALARME, DURANTE 7 HORAS, EM LONDRES

LONDRES, 29 — (Agência Nacional — Brasil) — O alarme anti-aéreo de ontem foi o mais longo até hoje verificado, durando sete horas.

O COMUNICADO ITALIANO

ROMA, 29 — (Agência Nacional — Brasil) — O comunicado de guerra italiano informa: Formações aéreas bombardearam a estação da ferrocarril de Khasha el Cirba no Sudão, bem como os aerodromos de Exvaijie, Carina-Dneenia.

AÇÃO INGLESA E ITALIANA NA LIBIA

ROMA, 29 — (Agência Nacional — Brasil) — Comunicado oficial informa: Nas fronteiras do Sudão com a Eritréa uma secção inglêsa tentou penetrar no nosso território com carros blindados. Nas proximidades do oasis de Adarde os agressôres fôram repelidos por um contingente nosso reforçado por polícia "ascaris". O adversário poude levar consigno numerosos feridos deixando contudo cerca de dez mortos no campo. As baixas italianas fôram insignificantes.

RESULTADOS SURPREENDENTES

LONDRES, 29 — (Agência Nacional — Brasil) — Informações de fonte reutra dizem que se sabe que os ataques da R. A. F. contra Berlim tiveram resultados surpreendentes, causando panico na capital do Reich.

INCURSÕES AÉREAS RUMENAS N. HUNGRIA

BUDAPEST, 29 — (Agência Nacional — Brasil) — O govêrno húngaro publicou, hoje, um comunicado oficial referente às repetidas incursões praticadas pelos aviões rumenos contra o território debaixo da soberania hungara.

Nêsse comunicado citam-se sete casos comprovados e protocolados pelas altas autoridades militares hungaras, nas quais os aviadores rumenos, nos últimos dias, teriam cometido sistematicamente violações da fronteira, tentando fazer crêr aos aviadores hungaros que fariam exercicios de vôos sôbre território rumeno.

A RUSSIA AFASTA-SE

BERLIM, 29 — (Agência Nacional — Brasil) — Um telegrama de Bucarest divulgado pela BBC informa que o ministro do Exterior russo, sr. Molotoff em nota entregue ao ministro rumeno em Moscou, declina de toda a responsabilidade nos incidentes considerando-os de carater local.

AS PERDAS DE ONTEM

LONDRES, 29 — (Agência Nacional — Brasil) — O Ministério do Ar publicou, hoje, o seguinte comunicado: "Os relatórios até agora recebidos sôbre as lutas de ontem, indicam que o numero de unidades aéreas do inimigo destruidas sôbem ao total de 28, atingidas pelas baterias anti-aereas e pelos aviões de caça britanicos. As fôrças reais tiveram 14 unidades perdidas, morrendo ou desaparecendo sete pilotos e três metralhadores.

O REI E A RAINHA DA INGLATERRA NO LANCASHIRE

LONDRES, 29 — (Agência Nacional — Brasil) — Os soberanos inglêses passaram a noite de ontem para hoje num carro dormitório estacionado num desvio em "qualquer parte" de Lancashire, a fim de poderem visitar unidos os grandes estaleiros navais do noroeste britanico.

Apesar dos ataques aéreos inimigos nas proximidades do local onde se achavam os soberanos, nada ocorreu.

NOVOS ATAQUES A BERLIM

LONDRES, 29 — (Agência Nacional — Brasil) — Os círculos autorizados londrinos informam que aparelhos de bombardeio da RAF atacaram, com êxito, objetivos militares escolhidos na área berlinense, durante a noite de ontem.

OCUPADO UM FORTE BRITANICO

LONDRES, 29 — (Agência Nacional — Brasil) — Um comunicado oficial informa que destacamentos italianos ocuparam o forte britanico de Polihmo, na região do lago Rodolfo.

**Doenças de Senhoras**
— ESPECIALISTA —
**DRA. NEUSA DE ANDRADE**
Consultório:
Rua Barão do Triunfo, 339
1.º andar
Consultas de 14 às 17 horas
Residência: — Trincheiras, 676
Fône — 1.184

# DIÁRIO OFICIAL

(Conclusão da 5.ª pag.)

CHEFATURA DE POLICIA

INSPETORIA GERAL DO TRAFEGO PUBLICO E DA GUARDA CIVIL

João Pessôa, 28 de agosto de 1940.

Serviço para o dia 29 (quinta-feira).

Permanente à 1.ª S/T., amanuense João Pessôa.

Permanente à S/P., guarda de 1.ª classe n.º 6.

Rondantes: do tráfego, fiscal de 1.ª classe n.º 2; do policiamento, fiscal n.º 1 e guarda de 1.ª classe n.º 8.

Boletim n.º 195.

Para conhecimento nesta Corporação e devida execução, faço público o seguinte:

I — Recomendação — O exmo. sr. dr. Chefe de Policia recomendou, verbalmente, a esta Inspetoria, que chamasse a atenção dos guardas desta corporação que vivem em companhia de mulheres pelas esquinas, debaixo dos arvorédos e logradouros públicos em colóquios amorosos, como aquela autoridade observou em a noite de ontem na esquina do edificio do Colégio Pio X, onde dois guardas se encontravam numa atitude pouco recomendavel, sendo preciso mandar chamá-los a atenção por um outro guarda.

Procedimento dessa ordem não só constitue uma grande falta de decôro como serve de máu exemplo áquêles que não se acham investidos da função de policial e que precisam ser policiados por faltas semelhantes.

Julgo conveniente salientar aqui que o guarda civil ou de tráfego tem o dever de pautar a sua conduta pela observancia das leis e regulamentos, para que não comprometa o honroso conceito adquirido pela corporação, tornando-se, desse modo, util á sociedade e digno do papel que tem de desempenhar.

O guarda precisa compreender que, estando encarregado de fazer respeitar as leis, deve ser o primeiro a dar o exemplo da mais fiel observancia dessas leis, bem como das obrigações que lhe são impostas em virtude do cargo que desempenha.

Assim, esta Inspetoria espera a não continuação dêsse estado de cousas sob pena de ser rigorosamente punido todo e qualquer membro desta Repartição que venha a ser encontrado, doravante, em desrespeito a presente recomendação.

---

João Pessôa, 29 de agosto de 1940.

Serviço para o dia 30 (sexta-feira).

Permanente à 1.ª S/T., amanuense Manuel Gomes.

Permanente à S/P., fiscal rondante n.º 3.

Rondantes: do tráfego, fiscal de 1.ª classe n.º 1; do policiamento, guardas civis de 1.ª classe ns. 7 e 9.

Boletim n.º 196.

Para conhecimento nesta corporação e devida execução, faço público o seguinte:

I — Petições despachadas — De José Maria Tavares Pinto, chauffeur profissional, requerendo mais 30 dias de licença de praticagem para o sr. Heraldo Souto Vilar — Como requer, a contar da data que terminou a primeira licença.

De José do Rêgo Luna, requerendo transferência de propriedade para o seu nome, da motocicleta placa 239 Pb, adquirida ao sr. Osvaldo Costa. — Como pede.

De João Cavalcanti de Menezes, no mesmo sentido, do caminhão Chevrolet, placa 245 Pb., adquirido ao sr. Amaro Gomes de Leiros. — Deferido.

De J. Minervino & Cia., requerendo para ser registrado nesta Inspetoria, o caminhão Chevrolet, tipo 1940, motor n.º 3263309, de sua propriedade. — Como pedem.

Do dr. Alfrêdo Severino Araújo, Francisco Galdino, João Francisco de Sousa e Osmundo Maia Lima. — Como requerem.

II — Ausência — Passa a ausente, por se achar faltando ao expediente desta Repartição, dêsde ontem, o guarda civil n.º 75, Edmilson Lima de Moronha.

(as.) F. Ferreira d'Oliveira, inspetor geral, interino.

Confêre com o original: João Maciel dos Santos, resp. pela Sub-Inspetoria.

CAMISAS, PIJAMAS, GRAVATAS E CINTOS, as últimas novidades recebe a CASA VESUVIO, rua Maciel Pinheiro, 160.

# REGISTO

FIZERAM ANOS ONTEM:

O preparatoriano Alvaro Alberto de Barros, aluno do curso pré-médico em Recife, e filho do sr. Antonio Luiz C. de Barros, funcionário da Delegacia Fiscal nesta capital.

FAZEM ANOS HOJE:

O acadêmico Jader Rodrigues da Costa, aluno da Escola de Engenharia do Recife e filho do sr. Nicoláu da Costa, do nosso alto comércio exportador de algodão.

— A senhorita Lira Alcantara, irmã do sr. Antonio Alcantara, empregado da Imprensa Oficial.

— O menino José, filho do dr. Francisco Pôrto, procurador dos Feitos da da Fazenda do Estado.

— A menina Dulce, filha do sr. Luiz Raimundo Bezerra, residente nesta cidade.

— A menina Maria, filha do sr. José Pedro de Oliveira, inferior da Fôrça Policial do Estado.

— A menina Lindalva, filha do sr. José Camilo Sobrinho, residente em Itabaiana.

— A menina Terezinha de Jesús, filha do sr. Antonio Alcantara, empregado da Imprensa Oficial.

*Sra. dr. Aluisio Rapôso*: — Ocorre, hoje, o aniversário natalicio da sra. Violêta de Vasconcêlos Rapôso, esposa do dr. Aluisio Rapôso, médico com clinica nesta capital.

O digno casal, que é largamente relacionado na sociedade pessoense, será, pelo motivo, muito cumprimentado.

— A menina Linalda, filha do engenheiro agrônomo Arnaldo Vieira de Mélo, residente nesta capital.

— O jovem João Augusto Aragão, filho do sr. José Virginio Aragão, comerciante nesta praça.

— O menino Fernando, filho do sr. José Cavalcanti de Albuquerque, comerciante nesta praça.

— A senhorita Albertina Valentim, filha do sr. José Valentim de Abreu, residente em Pilões de Dentro, nêste Estado.

NASCIMENTOS:

Nasceu, no dia 24 do corrente, nesta capital, o menino Celso, filho do sr. José Cavalcanti de Albuquerque, comerciante em nossa praça, e de sua esposa sra. Maria Lucia Machado Cavalcanti, dos quais recebemos uma participação.

— Ocorreu, ante-ontem, nesta cidade, o nascimento da menina Ruth, filha do tenente Antonio de Lima Prado, oficial do 22.º Batalhão de Caçadores, aquartelado naquêle Estado e de sua esposa sra. Nilcene de Oliveira Prado.

— O correu, ante-ontem, nesta capital, o nascimento da menina Selma, filha do sr. Hermani Nunes Soares e de sua esposa sra. Beatriz Maia Soares.

— Nasceu ontem, nesta capital, a menina Jandira, filha do sr. José Guedes, auxiliar da firma desta praça, J. Minervino & Cia., e de sua esposa sra. Santina Fernandes Guedes.

ESPONSAIS:

Acaba de contratar casamento, nesta cidade, a senhorita Amazile Pinho Velôso, filha do sr. Eliodoro Velôso, funcionário da Imprensa Oficial, com o sr. Oséas Bulhões Pacifico, comerciante e proprietário em Guarabira.

Os recém-prometidos veem sendo muito cumprimentados pelas suas relações de amizade.

VIAJANTES:

*Prefeito Clodomiro de Albuquerque*. — Esteve ontem em nossa redação, em visita de despedidas, o agrônomo Clodomiro de Albuquerque, recentemente nomeado para as funções de prefeito do municipio de Santa Luzia.

O prefeito Clodomiro de Albuquerque demorou-se, em nosso gabinête redacional, mantendo cordial palestra com o diretor e redatores presentes.

*Bacharelando Mário Rezende*: — A fim de se submeter às últimas provas parciais na Faculdade de Direito do Recife, viaja, hoje, áquela capital, o nosso conterrâneo bacharelando Mário Rezende.

— Encontra-se dêsde ante-ontem nesta Capital o dr. Pedro Paulo Carvalho, médico com clinica em Recif, que veiu até esta cidade em visita a pessôas de sua família.

AGRADECIMENTOS:

O cel. Elisio Sobreira, ajudante de ordens do Interventor Federal no Estado, agradece, por intermédio da A UNIÃO, aos srs. Júlio Carreira, João Borges de Castro, Temistocles Sales Costa, Osvaldo Luna, Luiz Alvares Dorneles Cesar e Mariluz, ás felicitações que lhe fôram enviadas por motivo da sua nomeação para aquêle alto cargo, deixando de fazê-lo por meio de cartões por não possuir os respectivos endereços.

VARIAS:

*Dr. José Maciel*: — Por motivo do seu aniversário natalicio, o dr. José Maciel, conceituado clínico conterraneo e diretor interino da Saúde Publica, nêste Estado, recebeu, em sua residência, cumprimentos das seguintes pessôas: drs. Antonio Avila Lins e senhora, Renato Lima e senhora, Miranda Freire e senhora, Oscar de Castro e senhora, Orlando Stiebler e senhora, Osvaldo Brainer e senhora, Aluisio Raposo, João Soares, Ariosvaldo Espinola, Atilio Rota, Vital Rolim, Higino Brito, Evilasio Pessôa, Ubirajara Mindêlo, Edrise Vilar, Efigênio Barbosa e Nivaldo Maranhão; srs. João Vasconcêlos, Raul Silva e senhora, Newton Oliveira e senhora, Oscar Cavalcanti e senhora, Leopoldino e Lourival Miranda Freire, Acrisio e Anisio Borges, Hermogenes Mesquita, Augusto Santa Rosa e senhora, Severino Vinagre, João Florentino da Silva, João Castro Pinto, Heli Silva, Luiz Ribeiro e Irenio Chaves; madames Francisco Cicero e Euclides Galvão, viúva dr. Azevêdo Silva, senhoritas: Carmen Almeida, Ilca, Graci e Olga Pequeno, Luzia, Laura e Terezinha Miranda Freire, Rita Vinagre, Daisi Oliveira Lima, Ivanda Meira Lima, Helen e Neisse Tavares, Marina Azevêdo, Iracema Henriques, Anita e Maria das Neves Mesquita e Tercia Bonavides.

Ainda por telegramas e cartões felicitaram o ilustre aniversariante, o interventor Ruy Carneiro, prefeito Francisco Cicero, desembargadores Paulo Hipácio e Feitosa Ventura, drs. Sizenando de Oliveira e familia, Sá e Benevides, Manuel Florentino, Paulo Borges, Alfrêdo Monteiro, Francisco e José Mário Pôrto, Fernando Nóbrega, Isidro Gomes, Antonio Rabêlo e senhora, Américo Maia, capitão Aluisio Guedes Pereira e senhora, srs. Tito Silva, Antonio Tavares e familia, Venancio Nóbrega, cel. Elisio Sobreira, Tertuliano Mata, Manuel Coêlho, Aluisio Gomes e familia, José Marques, e familia, Raul Massa, Osées Guedes Pereira, Lourival Guedes Pereira, sra. Estela Espinola e filhos, srs. Olivier von Sohsten, Antonio da Rocha Barrêto, João Honorato da Silva e familia, viúva João Barbosa de Lima e filhos, Irmãs Missionárias da Imaculada Conceição, srs. Epaminondas Menezes e familia, sra. Maria Augusta Cesar, sr. Antonio Soares e familia, sra. Rosa Barrêto de Leiros, bacharelando Ernani Batista, srs. Luiz Batista, Cicero Guedes e senhora, sra. Nazinha Rossi, sr. Manuel Rodrigues Chaves, sra. Alice Azevêdo, srta. Omezina Azevêdo, sr. Paula Cavalcanti, viúva Manuel Deodato, sra. Torquata Guimarães e filhas, sr. Luiz Dorneles, União Gráfica Beneficente e sr. Anquises Gomes.

# DESEMBARGADOR PAULO HIPACIO

(Conclusão da 8.ª pag.)

dão. Isto é, bôa será, em havendo no executor a virtude, que no legislador não havia. Porque só a moderação, a inteireza e a equidade, no aplicar das más leis, as poderiam, em certa medida, escoimar da impureza, dureza e maldade que encerrarem. Ou, mais lisa e claramente, se bem o entendo, continúa Rui, pretenderia significar o apostolo das gentes que mais vale a lei mal inexecutada ou mal executada, (para o bem) que a bôa lei sofismada e não observada, (contra êle).

Ora, não desagrou êsse conceito que, escrito numa época tão remota, revive hoje nos novos códigos, quem teve como missão dar aos textos a interpretação que não deslegitima a justiça.

E' nessa sêde de justiça que, embora em campos diversos, o advogado se confunde com o magistrado.

Não é, pois, a um estranho que trazemos a nossa palavra de elogio mas a um irmão da mesma fé, do mesmo sonho, dos mesmos ideais.

Não encontrareis nêsse elogio senão a admiração, o respeito, a estima que os advogados militantes da Paraiba devem ao cidadão que enveiheceu no culto da Justiça, na experiência da Lei, no amôr ao Direito.

Mais de quarenta anos dedicastes à profissão que escolhestes e a centelha de entusiasmo que sempre a iluminou fez o milagre de criar em vós uma individualidade própria.

Bem é que arrancado da atividade dessa profissão, estejais recebendo a sagração dos vossos modestos amigos que militam no fôro paraibano.

Não anteponhais a essa manifestação o descolorido da palavra de quem é interprete de brilhantes colégas, cujas inteligências teriam lhe dado maior fulgor.

Recebei-a pelo que ela encerra, pela sua expressão, pelo que eu não pude dizer, pelo que ela póde encarnar no dia em que encerrais a vossa judicatura".

O AGRADECIMENTO DO DESEMBARGADOR PAULO HIPACIO

Após, ladeado dos desembargadores Flodoardo da Silveira, Braz Baracuhy e Mauricio Furtado, o homenageado manifestamente comovido, falou para agradecer a homenagem da prestigiosa classe.

Declarou-se profundamente emocionado e, a um tempo, surpreendido e grato, diante do vulto, que jámais esperava, tomado por aquela manifestação a um homem como êle, de hábitos recatados e honestos, e que cumpriu os deveres de sua magistratura com a simplicidade e a naturalidade decorrentes dos imperativos do seu próprio temperamento.

Referindo-se a qualidades os manifestantes disse que sua emoção era tanto maior, quanto se tratava de uma classe — a dos advogados — cujos interesses, no exercício da magistratura, por certo muitas vezes houvera de contrariar, na decisão dos casos sob seu julgamento. Mas tivessem certeza os seus colegas ilustres e dignos, sempre que tal sucedera, só o sentimento de justiça o demovera, e portanto, êle, orador, ao terminar a sua carreira de juiz, para recolher-se à paz do seu lar, podia ter bem tranquila a sua consciencia.

Depois de outras considerações, o desembargador Paulo Hipácio concluiu o seu discurso entre palmas e aplausos de toda a representativa assistência, sendo abraçado pelos advogados presentes.

A todos foi servida farta mêsa de dôces, frios e bebidas, sendo a familia do homenageado muito gentil para com os visitantes.

OS CUMPRIMENTOS DO INTERVENTOR RUY CARNEIRO

A fim de cumprimentar o desembargador Paulo Hipácio, em nome do interventor Ruy Carneiro, esteve na residencia do venerando magistrado o coronel Elisio Sobreira, ajudante de ordens de s. excia.

— Tambem ali estiveram, alem do desembargador Flodoardo da Silveira, presidente do Tribunal de Apelação, os demais membros dessa alta Côrte, o dr. Renato Lima, procurador geral do Estado, e o dr. Euripedes Tavares, diretor da secretaria do Tribunal.

— A despedida do desembargador Paulo Hipácio do Tribunal de Apelação será na próxima quarta-feira, quando aquela alta côrte de justiça lhe prestará a sua homenagem oficial.

# NOTAS DO FÔRO

Cartório do Registo Civil do Escrivão Sebastião Bastos.

Fôram afixados proclamas dos contraentes:

José Marçal da Silva, maior comerciário e Salvina Verissimo da Silva, menor, solteiros naturais de Salgado, Itabaiana, dêste Estado e domiciliados e residentes nesta Capital á rua Duque de Caxias, 466, sendo êle filho da falecida Francisca Carmelita da Silva, e ela, de Manuel Verissimo da Silva e de Josefa Rosalina do Nascimento.

Aluizio Batista de Holanda Pontes, funcionário público e Cordelia Corina Barbosa Pinto, comerciária, maiores, solteiros, naturais dêste Estado e domiciliados e residentes nesta Capital, ás ruas Santo Elias, 116 e Visconde de Pelotas, 192, sendo êle filho de Adolfo Batista Pontes e Antonieta de Holanda Pontes, e ela dos falecidos Joaquim Euclides Pinto e oséfa Ernestina Barbosa Pinto.

No mesmo Cartório fôram lavrados diversos registos de nascimento e óbitos.

O maior sortimento de TECIDOS FINOS, a preços baixos, encontra-se na "Rainha da Moda".

**DR. THEOPHILO FERREIRA**
MOLÉSTIAS INTERNAS
CREANÇAS
SYSTEMA NERVOSO
Consultas: das 8 ás 10 e das 18 ás 20 horas
Consultório e residência: Rua S. José n. 200

# O PROGRESSO DO NORDESTE

## COMO CONSEQUÊNCIA DAS REALIZAÇÕES DO GOVÊRNO FEDERAL ATRAVÉS A INSPETORIA DE OBRAS CONTRA AS SÊCAS

**Regressando ao Rio, o dr. Joaquim Viégas, oficial de gabinête do ministro Mendonca Lima, que veio á Paraíba representando aquele titular na posse do interventor Ruy Carneiro, falou aos jornalistas, mostrando-se maravilhado com as obras da I. F. O. C. S. e os seus magnificos resultados neste Estado**

RIO, 29 — (A UNIAO) — Acaba de regressar da Paraíba, aonde fôra representar o general Mendonca Lima, na posse do novo interventor federal, sr. Ruy Carneiro, o dr. Joaquim Viégas, oficial de gabinête do titular da Viação.

Palestrando com os jornalistas aereditados juntos áquela Secretaria de Estado, s. s. se confessou maravilhado com o progresso do Nordeste como consequência das obras que o govêrno vem ali realizando através a Inspetoria de Obras Contra as Sêcas, dirigida pelo engenheiro Luiz Vieira.

Estradas magnificas e açudes vastissimos são os primeiros frutos dessa obra de assistência social. Quasi sempre, conforme se deu com a construção do açude de Curema, município de Sousa, no alto sertão da Paraíba, o acampamento construido pelos engenheiros do Ministério da Viação se transforma numa cidade moderna, em que não falta o hospital, a escola, praça de desportos, os gremios, a piscina, tudo finalmente que indica o grãu de civilização de um povo.

Antes de regressar, o dr. Viégas teve oportunidade de ali assistir a inauguração de uma cooperativa de consumo, cuja solenidade foi presidida pelo Interventor.

Como uma lógica consequência, dos trabalhos de irrigação, a I. F. O. C. S., dispondo de técnicos nacionais e estrangeiros, estabeleceu campos experimentais de cultura e criação, sendo numerosissimas as fruteiras selecionadas.

Junto ao açude de São Gonçalo, por exemplo, estão frutificando já magnificas tamarineiras importadas da America do Norte pelo inspetor, engenheiro Luiz Vieira. Os enxertos de oiticica, com pouco mais de dois anos, já estão dando frutos.

A obra social ali criada é sem dúvida notavel, porque ao lado da técnica dos engenheiros, a Inspetoria de Obras Contra as Sêcas colocou o médico, o enfermeiro e o professôr para o combate à ignorancia através os ensinamentos do evangelho da higiêne, educando, pelo exemplo e pela palavra, sanitariamente, as populações, ensinando os pais a cuidar dos filhos e os filhos a pensar na vida.

A Inspetoria espera inaugurar em outubro próximo um moderno laboratório para estudos agrologicos, nas proximidades do açude de São Gonçalo, na Paraíba.

As populações dos novos núcleos e dos antigos, beneficiados com êsses excelentes serviços, estão aguardando a visita do Presidente da República e do ministro da Viação.

# NECROLOGIA

*Sr. Paulo de Luna Freire* : — A's 22 horas de ontem faleceu tragicamente nesta capital o sr. Paulo de Luna Freire, auxiliar do comércio desta praça.

Era o extinto filho do sr. Lélis de Luna Freire e de sua esposa já falecida sra. Elvira Fernandes de Luna Freire, contando 28 anos de idade e irmão do dr. João Lelis, delegado de Policia do 1.º Distrito.

Geralmente estimado na sociedade conterranea pelas suas excelentes qualidades, a notícia do lutuoso acontecimento causou grande pesar aos que privavam de sua amizade.

O enterramento terá lugar hoje, ás 10 horas, saindo o féretro da residência de sua familia, á rua Duque de Caxias.

*Sr. Vicente Bélo Pimentel*: — Faleceu ás primeiras horas da manhã de ontem, nesta capital, o sr. Vicente Bélo Pimentel, antigo e conceituado funcionário público estadual.

Natural do Estado de Alagôas, era o saudoso extinto muito radicado em nosso meio, contando a idade de 76 anos.

Cidadão dotado de excelentes qualidades morais, possuia o extinto grande número de amizades, causando o seu passamento o mais sincêro pezar.

O sr. Vicente Bélo Pimentel deixa viúva a sra. Antonieta Cavalcanti Pimentel, sendo seus filhos os srs. Alzir Pimentel, interessado da firma Ferreira & Amorim, desta praça; Eudifas e Almir Pimentel, do comercio do Rio de Janeiro; Randal Pimentel, funcionário público estadual; srs. Zelia Pimentel Cavalcanti, esposa do sr. Joaquim Cavalcanti, gerente do Banco Central, desta cidade; sra. Isolda Pimentel Machado, esposa do sr. Luiz Menezes Machado, alto funcionário do Tesouro Nacional; sra. Norma Pimentel Aguiar, esposa do sr. Joaquim Aguiar, do comércio desta praça; e sra. Saralina Pimentel Carneiro, esposa do sr. Americo Carneiro, gerente da filial de Aives de Brito & Cia., em Campina Grande. Deixa ainda doze netos.

São seus cunhados os srs. Agêu Cavalcanti de Albuquerque, almoxarife da Repartição de Saneamento do Estado; Agnelo Cavalcanti, funcionário público, residente no Rio de Janeiro; e sra. Angelita Cavalcanti Cesar, esposa do sr. João de Vasconcelos Cesar, comerciante em Campina Grande.

O seu enterramento verificou-se ontem, ás 16 horas, no Cemiterio do Senhor da Bôa Sentença, saindo o féretro da residencia onde se deu o óbito, á avenida João Machado, com o acompanhamento de parentes e numerosos amigos da familia enlutada, formando um cortejo de 40 automoveis.

O jornalista Luiz Clementino de Oliveira, secretário do Departamento Administrativo, representou o dr. José Rodrigues de Aquino, presidente do mesmo Departamento.

— Fez a recomendação do corpo o revdmo. frei Clementino, O. F. M.

Sôbre o esquife fôram depositadas corôas naturais e grinaldas, com os seguintes dizeres: "Imorredouras saudades de sua esposa e filhos"; "Último adeus de Nôsinho, Zélia e filhos"; "Ao querido papai, eterna saudade de Odete e Alzir"; "Saudades eternas de Saralina e America"; "Ao querido papai, eterna recordação de Norma, Joaquim e filhos"; "Ao bom pai, saudosa homenagem de Mauro, Isa e Eufas"; e "Eternas saudades de Isolda, Luiz e filhos".

— Faleceu no dia 15 do corrente nesta capital, a sra. Clotildes da Costa Sá Pereira, esposa do sr. Jaime Sá Pereira, fiscal geral da Sub-Prefeitura de Cabedêlo.

A extinta deixa do seu consorcio 3 filhos menores.

O seu enterramento teve lugar no dia seguinte, no cemiterio do Senhor da Bôa Sentença, saindo o féretro da casa onde se deu o óbito, com acompanhamento de parentes e amigos da familia enlutada.

### JUNTA DE CONSILIAÇAO E JULGAMENTO DO MUNICIPIO DE JOÃO PESSÔA

Sob a presidência do dr. Ademar Vidal, procurador da República, neste Estado, reune-se hoje, ás 14 horas, na séde da 7.ª Delegacia Regional do Ministério do Trabalho, Indústria e Comércio, na á Praça Antenor Navarro, n.º 50, 2.º andar, nesta capital, a Junta de Conciliação e Julgamento, em cuja audiência serão julgados os seguintes processos:

— Sindicato dos Bancários de João Pessôa, em favor da sindicalizada Ana Cavalcanti de Albuquerque Teixeira Lima, contra a Cooperativa de Crédito Agricola de João Pessôa, sucessôra da Caixa Rural e Operária da Paraíba.

— Sindicato dos Auxiliares do Comércio de João Pessôa, em favor do sindicalizado Severino Trindade da Silva, contra a firma desta praça, Alvaro Jorge & Cia.

— O mesmo Sindicato, em favor de Alaide Soares da Rocha, contra a firma desta praça, Lojas Brasileiras S|A.

— Ainda o mesmo Sindicato, em favor de Jorge Bala, contra a firma desta praça, Industria Reunidas F. Matarazzo.

# CONSELHO PENITENCIÁRIO DO ESTADO

Não se realizou, ontem, no Palácio da Justiça, a sessão ordinária do Conselho Penitenciário do Estado, por falta de número legal, tendo comparecido, entretanto, o dr. Ademar Vidal, presidente e os conselheiros drs. Evandro Souto, Serafico Nóbrega e Lucianno Morais.

O presidente determinou o dia 3 de setembro para a próxima sessão daquêle Conselho.

# PARAÍBA CLUBE

## A matinal dansante de domingo

O Paraíba Clube realizará no próximo domingo, em sua séde de campo, á avenida 1.º de Maio, mais uma matinal dansante.

Essa festa alcançará, de certo, o mesmo êxito das anteriores, dados os preparativos feitos nesse sentido.

Abrilhantará a matinal dansante de domingo um afinado conjunto musical, que executará variado programa.

# OS SINDICATOS DA PARAÍBA VÃO VISITAR PERNAMBUCO

Atendendo a um convite dos trabalhadores de Pernambuco, no próximo mês visitará aquêle Estado, uma delegação de sindicalisados paraibanos, os quais terão oportunidade de observar a grande obra social do interventor Agamenon de Magalhães.

A delegação se compõe de representantes dos Sindicatos dos Empregados do Comércio, Sindicato dos Operários Panificadores, Sindicato dos Trabalhadores em Oleo e Sabão, Sindicato dos Operários em Construção Civil, Sindicato dos Empregados em Hotels e Restaurantes e Sindicato dos Trabalhadores em Fiação e Tecelagem de Santa Rita.

# DELEGACIA FISCAL

Recebemos:

"O dr. Alfrêdo Brasil Montenegro, delegado fiscal neste Estado, recebeu da Diretoria Geral da Fazenda Nacional, o seguinte telegrama que abaixo transcreve, para conhecimento dos interessados:

"Delegado Fiscal — João Pessôa — Paraíba — De Rio — N. 238 —G, de 26-8-40. Circular — Transcreve para vosso conhecimento e a fim serem expedidas circulares telegraficas repartições subordinadas, telegrama 24 corrente Secretário Presidência República: "Presidente República recomenda expedição ordens sentido chefes serviços e repartições lhe são subordinadas facilitarem por todos os meios levantamento Censo Nacional a iniciar-se em 1.º setembro assegurando as repartições e agentes dêle incumbidos não só apôio moral como auxilio material para perfeita realização seus trabalhos. Recomenda ainda que durante fase principal coléta censitaria ou seja nos mêses setembro e outubro próximos trabalhos recenseamento teem preferência sôbre quaisquer outros. (ass.) **Romêro Estelita**".

# FEDERAÇÃO ESPIRITA PARAIBANA

Conforme nota que nos foi enviada pelo presidente da Federação Espirita Paraibana, realiar-se-á, hoje, ás 19 e meia horas, em seu séde, uma sessão pública de estudo do Evangelho, na qual serão comentados segundo a Revelação Espirita, os versículos ... 31-46, do capítulo 25, de S. Matêus.

# REGISTRO CIVIL

## Aos não registrados e aos casados somente no religioso

O escrivão Sebastião Bastos, serventuário do Cartório de Registo Civil desta capital, pede-nos a divulgação do seguinte aviso:

"O Govêrno da Nação está dispôsto a regularizar em todo o país o registro civil, tão falho até agora, na parte referente a NASCIMENTO e CASAMENTO CIVIL.

Quanto ao registro de nascimento decretou a isenção de multa até 31 dezembro próximo, sómente para os nascidos até 24 de fevereiro de 1939 (data do decreto), ficando os infratores sugeitos ao disposto do artigo 288 da Consolidação das Leis Penais: — de prisão de 6 mêses a 2 anos, — além da multa regulamentar.

Não sendo registrado, não poderá amanhã alistar-se regularmente na Junta Militar e consequentemente retirar o certificado de reservista na Chefia de Recrutamento, onde é obrigado a exibir a certidão de idade, salvo outras provas equivalentes a critério dos Chefes do Serviço Militar.

Nos últimos dias do corrente ano, o escrivão não poderá atender talvez a centenas de pessôas registradas desde que o registro, embora sem multa, depende, entretanto, de petição e despacho do Juizo competente e de tempo para lavra-lo no livro.

Quanto ao casamento civil, cogita o Govêrno de leis de proteção à familia constituida, e por isso os casados religiosamente, ou os que não sendo casados religiosamente são desimpedidos, vivendo juntos maritalmente, devem quanto antes regularizar essa situação e dar sua familia, casando no civil para assegurar os seus direitos na vida publica, tais como: — montepios, caixas de pensões, direitos de heranças, acidentes no trabalho, legitimação de filhos de casal e todos os demais atos da vida civil.

Não revela bôa intenção quem casa sómente no religioso podendo também casar civilmente, sendo desimpedido, evitando assim duvidas futuras e prejuizos à familia, quanto aos direitos civis.

Para melhores esclarecimentos os interessados devem comparecer neste cartório do registro civil à rua Duque de Caxias, 326, pelo menos nos mêses de setembro e outubro vindouros".

# A POSSE DOS NOVOS PREFEITOS MUNICIPAIS

**EM ALAGÔA GRANDE — Empossando-se domingo o prefeito Telesforo Onofre, grandes homenagens serão por êsse motivo, ali realizadas. — EM ESPERANÇA — Tambem depois de amanhã assumirá o seu cargo, o prefeito Sebastião Vital Duarte, de Esperança, a quem serão tributadas significativas homenagens — EM LARANJEIRAS e SERRARIA, os prefeitos Temistocles Morais e Nemésio Palmeira, respectivamente, serão empossados nos seus cargos, assinalando êsses acontecimentos grandes festividades — EM SANTA LUZIA — Empossando-se a 3 de setembro, no seu cargo, o prefeito Clodomiro de Albuquerque receberá expressivas homenagens dos seus municipes — Ainda a posse do prefeito Leonidas Santiago, em Areia**

## ALAGÔA GRANDE

SERÁ empossado, no próximo domingo, o novo prefeito municipal de Alagôa Grande, sr. Telesforo Onofre.

Naquela cidade o acontecimento será muito festejado, devendo comparecer representantes das altas autoridades estaduais, jornalistas, e pessôas mais representativas do município bem como das comunas vizinhas.

A comissão constituida dos srs. Luiz Teotonio, Gedeão Amorim, Abelardo Navarro de Andrade e Raul Nóbrega, que veiu especialmente de Alagôa Grande a fim de convidar os srs. interventor Ruí Carneiro, J. Borja Peregrino, Osvaldo Pessôa, dr. Rodrigues de Aquino, João Amorim, dr. Clovis Lima, coronel Elisio Sobreira dr. João Medeiros, Luiz Clementino de Oliveira e A UNIÃO, na pessôa do seu diretor, jornalista José Leal, desempenhou-se dessa incumbencia, tendo estado em nossa redação, com o mesmo fim.

Para solenizar a posse do prefeito Telesforo Onofre, ás autoridades e representantes oficiais á posse; 15 horas: posse do novo prefeito, no Paço Municipal, anunciada por uma salva de 21 tiros, falando em nome de Alagôa Grande, o dr. Ivaldo Falcone; 16 horas: início das festas populares na praça "27 de março", seguindo o baile ás 21 horas no edifício da municipalidade.

## ESPERANÇA

A posse do prefeito nomeado para Esperança, sr. Sebastião Vital Duarte, deverá verificar-se no dia 1 de setembro próximo vindouro.

Preparam-se várias manifestações de apréço ao novo édil, naquela cidade, ás quais tem a solidariedade de todo o município.

Dessa cidade recebemos convite telegrafico para participarmos das referidas festas.

## LARANJEIRAS

Viajará, hoje, para Laranjeiras, a fim de assumir o exercício de prefeito municipal, o agrônomo Temistocles de Fonsêca Morais, recentemente escolhido pelo sr. Interventor Federal, para êsse cargo.

Anomeação êsse distinto cavalheiro para a Prefeitura daquêle município do Brejo impressionou satisfatoriamente, visto tratar-se de um técnico em questões agrícolas, o que tem grande significação, de vez que Laranjeiras é uma comuna encravada na zona maior produtora de cereais do Estado e também por ser o novo édil elemento inteiramente estanhos às incompatibilidades tão comuns nas cidades do interior, o que constitue garantia suficiente de que sua atuação será de molde a tornar-se de grande proveito à localidade.

O pronunciamento daquêle município, favoravel à escolha do dr. Temistocles Morais, revela que o alto cr. sr. Interventor Federal agradou geralmente, como será demonstrado, hoje, ao chegar a Laranjeiras o novo édil, com as manifestações que lhe serão tributadas.

O dr. Temistocles de Morais esteve, ontem, em nossa redação, em cordial palestra, apresentando-nos as suas despedidas.

## SERRARIA

Em Serraria será empossado hoje o prefeito Nemesio Palmeira, elemento conceituado na classe dos agrônomos, da qual o sr. Interventor Federal vem selecionando os ocupantes de várias prefeituras do Estado.

O dr. Nemesio Palmeira, natural da região onde fica o município cuja administração lhe foi confiada pelo Govêrno, acha-se perfeitamente integrado com os problemas mais palpitantes da comuna e tem a nítida compreensão do programa de ação norteado pelo sr. Interventor Federal, justificando-se, assim, a expectativa simpática com que será recebido pelos habitantes de Serraria.

Ontem o dr. Nemesio Palmeira esteve em nossa redação, a fim de se despedir desta fôlha, demorando-se em palestra, acerca de assuntos de atualidade.

## SANTA LUZIA

Na próxima terça-feira, será empossado no cargo de prefeito do município de Santa Luzia o agrônomo Clodomiro de Albuquerque, recentemente nomeado pelo Chefe do Govêrno para dirigir a prospera edilidade sertaneja.

Técnico dedicado dos serviços agricolas do Estado, o agrônomo Clodomiro de Albuquerque é um conhecedor dos problemas administrativos de Santa Luzia, aos quais dará solução condizente e patriótica.

Alheio a qualquer facção política, recebendo o alto posto das mãos do Govêrno, o prefeito Clodomiro de Albuquerque fará em Santa Luzia uma administração de realizações úteis e bem orientadas para o interêsse público.

A posse do novo titular terá lugar terça-feira próxima, 3 de setembro, sendo na ocasião tributadas ao prefeito Clodomiro de Albuquerque significativas homenagens com o apôio de tôdas as classes do município.

O prefeito Clodomiro de Albuquerque chegará nêsse dia a Santa Luzia, assumindo seu cargo, ás 15 horas, na Prefeitura Municipal, perante o povo, autoridades e representantes dos municípios vizinhos.

## AREIA

AINDA A POSSE DO PREFEITO LEONIDAS SANTIAGO — AS RECEPÇÕES OFERECIDAS A' COMITIVA PESSOENSE

Durante sua permanencia em Areia, aonde foi assistir á posse do prefeito Leonidas Santiago, a comitiva pessoense, a par das homenagens recebidas por parte da sociedade areiense, destacou-se a fidalga recepção que lhe foi oferecida pelo prof. Manuel Nunes, figura tradicional naquêle meio.

Em sua residência, o casal Manuel Nunes, que frúe de maiores simpatias na cidade de Areia, recepcionou os membros da embaixada de João Pessôa, cumulando a todos de atenções e gentilezas.

— Nas festas da posse do novo édil areiense, o dr. José Rodrigues de Aquino representou ainda o dr. João Soares, clínico nesta capital.

RECEPÇÃO A' COMITIVA PESSOENSE EM ALAGOA GRANDE

No seu regresso para esta capital, a comitiva pessoense, constituida dos srs. Osvaldo Pessôa, João Amorim, jornalista Luiz Clementino de Oliveira e suas exmas. senhoras e srtas. Sílvia Gouveia Regis, teve carinhosa recepção na cidade de Alagôa Grande.

Naquela cidade os membros da retirada embaixada fôram recebidos pelo sr. Alberto Navarro de Andrade, alto funcionário dos Correios e Telégrafos, e de sua exma. esposa sra. Alzira Costa de Andrade, e sr. Luiz Teotonio da Silva e sua exma. sra. Peregrina Albuquerque Silva, que ofereceram um lanche aos visitantes.

Durante sua permanencia em Alagôa Grande a comitiva pessoense recebeu a visita de figuras de maior destaque da sociedade local, destacando-se a do dr. Pedro Damião, juiz de direito daquela comarca.

# VIDA RELIGIOSA

NOVENARIO DE N. S. DO PERPETUO SOCORRO

Terá início hoje, ás 19,15 horas, na Igreja de São Bento, o início do novenário de Nossa Senhora do Perpetuo Socorro.

Essa festa religiosa, que é promovida por um grupo de senhoras e senhoritas residentes á avenida General Osorio, de certo terá, como nos anos anteriores, volumoso comparecimento de fiéis.

# CINÊMA

"CARNE E UNHA" UM EMOCIONANTE DRAMA QUE A METRO GOLDWYN MAYER APRESENTARA DOMINGO, NA TELA DO REX

A Cia. Exibidora de Filmes S.A apresentará, domingo, na tela do "Rex", "Carne e Unha", magnifica produção da **Metro Goldwyn Mayer**, dirigida por Sam Wood.

Nessa pelicula Wallace Berry e Mickey Rooney são os principais personagens, dando movimento a um dos mais emocionantes dramas da atual temporada daquêle cinema, numa interpretação magnífica.

Bem cotado pela critica cinematográfica, "Carne e Unha" alcançará, naturalmente, o sucesso que vem obtendo noutras cidades, por ocasião de sua exibição nesta capital.

# DIÁRIO OFICIAL

ADMINISTRAÇÃO DO EXMO. SR. DR. RUY CARNEIRO


## Interventoria Federal

EXPEDIENTE DO INTERVENTOR DO DIA 24:

Decreto:

(*) O Interventor Federal no Estado da Paraíba, atendendo á indicação do professôr de Francês do Liceu Paraibano, resolve designar a professora de igual disciplina da extinta Escola Secundária, em disponibilidade, d. Rita Miranda Henriques para exercer o cargo de auxiliar daquela cadeira, com as vantagens que por lei lhe competirem.

(*) Reproduzido por ter saído com incorreção.

—

EXPEDIENTE DO INTERVENTOR DO DIA 27:

Petições:

De Joaquina Nóbrega Chaves, solicitando nomeação para o cargo de professôra do Instituto S. José, desta capital. — Despacho: Não existindo o cargo a que se refere a requerente, indeferido.

De Adiles Urbano da Silva, professôra de 2.ª entrancia, com exercicio no Grupo Grupo Escolar "Irineu Joffil", da cidade de Esperança, requerendo 90 dias de licença nos termos do art. 156 letra h da Constituição Federal. — Despacho: Deferido.

—

Decretos:

O Interventor Federal no Estado da Paraíba resolve remover a professôra de 1.ª entrancia Zenite Pereira do Nascimento, da escola elementar masculina de Mandacarú, para o Grupo Escolar "Duarte da Silveira", ambas desta capital, devendo apresentar seu titulo ao Departamento de Educação para ser apostilado.

O Interventor Federal no Estado da Paraíba, atendendo ao que requereu a professôra de 2.ª entrancia Adiles Urbano da Silva, com exercicio no Grupo Escolar "Irineu Joffil", da cidade de Esperança, resolve conceder-lhe três (3) mêses de licença com os vencimentos íntegrais do cargo, nos termos do art. 156, letra h da Constituição Federal.

O Interventor Federal no Estado da Paraíba resolve exonerar o sargento Miguel Moreno do cargo de sub-delegado de Policia da circunscrição de S. José, do distrito de Patos.

O Interventor Federal no Estado da Paraíba resolve nomear o professôr-diretor do Grupo Escolar "Tomaz Mindêlo", desta capital, professôr Joaquim da Silva Santiago para exercer, interinamente, o cargo de diretor do Departamento de Educação.

—

EXPEDIENTE DO INTERVENTOR DO DIA 28:

Decretos:

O Interventor Federal no Estado da Paraíba resolve nomear o sr. Osvaldo Pessôa Cavalcanti de Albuquerque para exercer, em comissão, o cargo de Prefeito do municipo de Sapé.

O Interventor Federal no Estado da Paraíba resolve nomear Solidônio de Freitas Ferraz para exercer o cargo de 2.º suplente do juiz de direito da comarca de Monteiro, durante o quadriênio que começou a 23 de fevereiro de 1937 e terminará a 22 de fevereiro de 1941.

O Interventor Federal no Estado da Paraíba resolve nomear Oscar Peixôsa Neves para exercer o cargo de 1.º suplente de juiz de direito da comarca de Monteiro, durante o quadriênio que começou a 23 de fevereiro de 1937 e terminará a 22 de fevereiro de 1941.

O Interventor Federal no Estado da Paraíba resolve nomear o sargento Odon Soares de Mêlo para exercer o cargo de sub-delegado de Policia da circunscrição de Galante, do distrito de Campina Grande.

O Interventor Federal no Estado da Paraíba resolve nomear o sargento Vicente Ferreira Dias para exercer o cargo de sub-delegado de Policia da circunscrição de Fagundes do distrito de Campina Grande.

O Interventor Federal no Estado da Paraíba resolve nomear João Lourenço da Cruz para exercer o cargo de 2.º suplente de sub-delegado de Policia da circunscrição de Pocinhos, do distrito de Campina Grande.

O Interventor Federal no Estado da Paraíba resolve nomear Manuel dos Santos para exercer o cargo de 1.º suplente de sub-delegado de Policia da circunscrição de Pocinhos, do distrito de Campina Grande.

O Interventor Federal no Estado da Paraíba resolve nomear o sargento Pedro Galvão da Silva para exercer o cargo de sub-delegado de Policia da circunscrição de Puxinanã, do distrito de Campina Grande.

O Interventor Federal no Estado da Paraíba resolve nomear João Paulo da Silva para exercer o cargo de 3.º suplente de sub-delegado de Policia da circunscrição de Conceição, do distrito de Campina Grande.

O Interventor Federal no Estado da Paraíba resolve nomear Cicero Antonio para exercer o cargo de 2.º suplente de sub-delegado de Policia da circunscrição de Conceição, do distrito de Campina Grande.

O Interventor Federal no Estado da Paraíba resolve nomear Manuel Barbosa da Silva para exercer o cargo de 1.º suplente de sub-delegado de Policia da circunscrição de Conceição, do distrito de Campina Grande.

O Interventor Federal no Estado da Paraíba resolve exonerar o sargento Francisco Pereira de Lima do cargo de 1.º suplente de delegado de Policia do distrito de Cabedêlo.

O Interventor Federal no Estado da Paraíba resolve nomear Luiz Viana da Silva para exercer o cargo de escrivão da Delegacia de Policia do distrito de Cabedêlo, com os vencimentos que por lei lhe competirem.

O Interventor Federal no Estado da Paraíba resolve nomear Crispim Ribeiro de Albuquerque para exercer o cargo de 2.º suplente de Delegado de Policia do distrito de Cabedêlo.

O Interventor Federal no Estado da Paraíba resolve nomear Agripino de Sousa e Silva para exercer o cargo de 3.º suplente de delegado de Policia do distrito de Cabedêlo.

O Interventor Federal no Estado da Paraíba resolve nomear Pedro Lopes Guimarães para exercer o cargo de 1.º suplente de delegado de Policia do distrito de Cabedêlo.

O Interventor Federal no Estado da Paraíba resolve nomear João Caetano Alves de Lima para exercer o cargo de 2.º suplente de delegado de Policia do distrito de Mamanguape.

O Interventor Federal no Estado da Paraíba resolve nomear Francisco Florêncio da Costa para exercer o cargo de 1.º suplente de delegado de Policia do distrito de Mamanguape.

O Interventor Federal no Estado da Paraíba resolve nomear o sargento Manuel Alves Feitosa para exercer o cargo de sub-delegado de Policia da circunscrição de Pocinhos, do distrito de Campina Grande.

O Interventor Federal no Estado da Paraíba resolve exonerar o sargento Odon Soares de Mêlo do cargo de sub-delegado de Policia da circunscrição de Carnaubal, do distrito de Taperoa.

O Interventor Federal no Estado da Paraíba resolve exonerar o sargento Joaquim Martins da Silva do cargo de sub-delegado de Policia da circunscrição de Fagundes, do distrito de Campina Grande.

O Interventor Federal no Estado da Paraíba resolve exonerar o sargento Vicente Ferreira Dias do cargo de sub-delegado de Policia da circunscrição de Galante, do distrito de Campina Grande.

O Interventor Federal no Estado da Paraíba resolve exonerar Juvêncio Coêlho de Carvalho do cargo de 2.º suplente de delegado de Policia do distrito de Cabedêlo.

O Interventor Federal no Estado da Paraíba resolve exonerar José Tavares do cargo de escrivão da Delegacia de Policia do distrito de Cabedêlo.

O Interventor Federal no Estado da Paraíba resolve exonerar Guilherme Freire Guedes do cargo de 2.º suplente de delegado de Policia do distrito de Mamanguape.

O Interventor Federal no Estado da Paraíba resolve exonerar Manelau Tavares da Cunha Mêlo do cargo de 1.º suplente de delegado de Policia do distrito de Mamanguape.

O Interventor Federal no Estado da Paraíba resolve exonerar o sargento João Nunes de Castro do cargo de sub-delegado de Policia da circunscrição de Pocinhos, do distrito de Campina Grande.

O Interventor Federal no Estado da Paraíba resolve exonerar, a pedido, Oscar Feitosa Neves do cargo de 2.º suplente de juiz de direito da comarca de Monteiro.

O Interventor Federal no Estado da Paraíba resolve tornar sem efeito o áto que nomeou o sargento Severino Quixaba da Silva para exercer o cargo de sub-delegado de Policia da circunscrição de Massaranduba, do distrito de Campina Grande.

—

EXPEDIENTE DO INTERVENTOR DO DIA 29:

Petições:

De Laureano Pereira da Silva, 1. maquinista da Repartição do Saneamento de João Pessôa, requerendo efetivação no cargo. — Despacho: Indeferido, de acôrdo com o parecer do Secretário da Agricultura.

De Manuel Francisco de Paulo, possuidor da propriedade "Timbó" municipio da capital, requerendo pagamento de terreno utilisado para abertura da avenida que leva á Fazenda Mangabeira, no Govêrno Gratuliano Brito. — Despacho: Indeferido, á vista das informações.

De Joaquim Carneiro da Cunha, examentador da Repartição de Saneamento de João Pessôa, requerendo reconsideração do áto que o demitiu. — Despacho: Indeferido, de acôrdo com o parecer do sr. Secretário da Agricultura.

De Boanerges Barreto e H. Alves Maciel, comerciantes em Campina Grande, requerendo diminuição de prêço de taxa de agua em Campina Grande. — Despacho: Indeferido, em vista do parecer do diretor da Repartição de Saneamento de Campina Grande.

Da Sociedade de Artistas e Operários Mecanicos e Liberais, requerendo dispensa de débito de taxas de agua e esgôto e isenção das mesmas taxas. — Indeferido, de acôrdo com as informações.

De Cromacio Cavalcanti, irmão de Estelita Cavalcanti, funcionária da Repartição de Saneamento de João Pessôa, que se encontra internada no Hospital Colônia "Juliano Moreira", requerendo 3 mêses de licença para tratamento de saúde. — Despacho: Submeta-se á inspeção médica.

De Urbano Ribeiro Bezerra, auxiliar de recebedor da Adm. do Pôrto de Cabedêlo, requerendo licença para tratamento de saúde. — Despacho: Submeta-se á inspeção de saúde.

—

Decretos:

O Interventor Federal no Estado da Paraíba resolve nomear o bel. Manuel Ribeiro de Morais para exercer, em comissão, o cargo de Prefeito do municipio de Santa Rita.

O Interventor Federal no Estado da Paraíba resolve dispensar o capitão Manuel Coriolano Ramalho de responder pelo expediente da 2.ª Delegacia de Policia do distrito da capital.

O Interventor Federal no Estado da Paraíba resolve nomear o bel. Mario Souto Maior Rosas para exercer, interinamente, o cargo de 2.º delegado de Policia do distrito desta capital, durante o impedimento do respectivo titular.

O Interventor Federal no Estado da Paraíba resolve exonerar João Alves de Mêlo do cargo de sub-delegado de Policia da circunscrição de Gramame, do distrito desta capital.

O Interventor Federal no Estado da Paraíba resolve determinar que o 3.º escriturário do Instituto de Identificação e Medico Legal, sr. Oscar Pereira de Sousa, que se acha prestando serviço na Cadeia Pública desta capital, volte ao exercicio das suas respectivas funções.

O Interventor Federal no Estado da Paraíba resolve determinar que o 4.º escriturário da Cadeia Pública desta capital, Leonelo Lopes da Silveira, que se acha prestando serviço no Instituto de Identificação e Medico Legal, volte ao exercicio das suas funções efetivas.

O Interventor Federal no Estado da Paraíba resolve exonerar Manuel Torres Filho do cargo de 1.º suplente de sub-delegado de Policia da circunscrição de Cruz das Armas, do distrito da capital.

O Interventor Federal no Estado da Paraíba resolve exonerar Manuel Inácio da Rocha do cargo de sub-delegado de Policia da circunscrição de Torrelandia, do distrito de Capital.

O Interventor Federal no Estado da Paraíba resolve pôr á disposição do delegado regional do Recenseamento nêste Estado, Joaquim Alves Araújo, escrivão da Delegacia de Policia do distrito de Ingá, sem onus para o Tesouro do Estado.

O Interventor Federal no Estado da Paraíba resolve designar a professôra de 3.ª entrancia Maria Adelita Bezerra Cavalcanti, com exercicio no Grupo Escolar "Tomaz Mindêlo", desta capital, para responder pelo expediente do mesmo, no impedimento do diretor efetivo professôr Joaquim da Silva Santiago, devendo apresentar seu titulo ao Departamento de Educação para ser apostilado.

O Interventor Federal no Estado da Paraíba, atendendo ao que requereu a professôra de 1.ª entrancia Djanira Martins Beltrão, com exercicio na escola elementar masculina de Juarez Tavora, municipio de Alagôa Grande, e á vista do laudo de inspeção, resolve conceder-lhe trinta (30) dias de licença, para tratamento de saúde, com direito ao ordenado na fórma da lei, a contar desta data.

O Interventor Federal no Estado da Paraíba, atendendo ao que requereu a professôra de 1.ª entrancia Maria Anita Coutinho de Medeiros, com exercicio no Grupo Escolar "Xavier Junior", da cidade de Bananeiras, resolve conceder-lhe 60 dias de licença, em prorrogação á que vem gosando, para tratamento de saúde, de acôrdo com o laudo médico e com ordenado na fórma da lei, a contar desta data.

O Interventor Federal no Estado da Paraíba resolve contratar d. Maria das Neves Pordeus, habilitada em concurso, para exercer o cargo de professôra da escola rudimentar masculina de S. Gonçalo, municipio de Sousa, em substituição ao professôr João Marques Pordeus que se acha á disposição do Serviço de Recenseamento, servindo-lhe de titulo a presente portaria.

O Interventor Federal no Estado da Paraíba, atendendo ao que requereu a professôra contratada Dolôres de Sousa Lima, com exercicio na escola rudimentar noturna masculina da cidade de Jatobá, resolve conceder-lhe três (3) mêses de licença com os vencimentos integrais do cargo nos termos do art. 156, letra h da Constituição Federal, á contar desta data.

O Interventor Federal no Estado da Paraíba resolve exonerar Marieta Lisbório de Medeiros do cargo de contador e partidor do Juizo da comarca de Espirito Santo.

O Interventor Federal no Estado da Paraíba resolve exonerar Everardo Acioli de Sousa do cargo de sub-delegado de Policia da circunscrição de Conde, do distrito da capital.

O Interventor Federal no Estado da Paraíba resolve exonerar, a pedido, Miguel Freire de Araújo do cargo de 1.º suplente de sub-delegado de Policia da circunscrição de Sabugirana, do distrito de Santa Luzia.

O Interventor Federal no Estado da Paraíba resolve exonerar Vicente de Sena Brito do cargo de carcereiro da Cadeia Publica de Espirito Santo.

O Interventor Federal no Estado da Paraíba resolve exonerar, a pedido, Pedro Celestino Correia Lima do cargo de 1.º suplente de sub-delegado de Policia da circunscrição de Serra Branca, do distrito de São João do Cariri.

O Interventor Federal no Estado da Paraíba resolve nomear João Paulino Guedes para exercer o cargo de depositário público da comarca de Espirito Santo, nos termos da legislação em vigôr.

O Interventor Federal no Estado da Paraíba resolve nomear Maria do Carmo Lins Rezende para exercer o cargo de contador e partidor do Juizo da comarca de Espirito Santo, nos termos da legislação em vigôr.

O Interventor Federal no Estado da Paraíba resolve nomear Artur Acioli para exercer o cargo de sub-delegado de Policia da circunscrição de Gramame, do distrito desta capital.

O Interventor Federal no Estado da Paraíba resolve nomear Francisco José das Neves para exercer o cargo de sub-delegado de Policia da circunscrição de Congo, do distrito desta capital.

O Interventor Federal no Estado da Paraíba resolve nomear o sargento Joaquim Rogério Pereira para exercer o cargo de sub-delegado de Policia da circunscrição de Soledade, do distrito de Joazeiro.

O Interventor Federal no Estado da Paraíba resolve nomear Joaquim Soares Rodrigues de Sousa para exercer o cargo de carcereiro da Cadeia Pública de Espirito Santo, com os vencimentos que por lei lhe competirem.

—

## Secretaria do Interior e Segurança Pública

EXPEDIENTE DO SECRETARIO DO DIA 29:

Petições:

De Ester de Albuquerque Moura professôra de 1.ª entrancia, com exercicio no Grupo Escolar "Isabel Maria das Neves", desta capital, requerendo 60 dias de licença para tratamento de saúde. — Despacho: Submeta-se á inspeção.

De Anatilde de Sá e Benevides, professôra de classe única, com exercicio na escola noturna feminina da cidade de Sousa, requerendo 90 dias de licença, em prorrogação, para tratamento de saúde. — Despacho: Submeta-se a nova inspeção.

De Ana Sales Brito, professôra de 3.ª entrancia, com exercicio na escola rudimentar mista "Higino Rolim" da cidade de Cajazeiras, requerendo licença em prorrogação. — Despacho: Submeta-se á inspeção de saúde, na cidade de Cajazeiras.

—

DEPARTAMENTO DE EDUCAÇAO

São convidadas as partes interessadas, constantes da relação abaixo, a pagar no gabinête da Secretaria dêste Departamento os respectivos sêlos de licença: d. Isaltina Moreira de Sá, Adalgisa Tavares de Oliveira, Benildes de Medeiros Fernandes, Maria Teonila de Sousa, Anatil de Oliveira Menezes, Otilia Costa, Darcila Soares de Pinho Oliveira, Maria das Dôres Araújo, Maria Navina de Vasconcelos, Maria de Lourdes Vieira, Lemétrio de Carvalho Tolêdo, Tertuliana Gomes da Silva, Ana Sales de Brito, Mauro Gouveia Coêlho, Maria Esmeralda da Gloria, Deolinda Alves, Ermelinda Vilar de Queiroz, Alaide Vieira, Josefa Gonçalves Ferreira, Joana Rodrigues dos Santos, Raquel Esmeraldina da Silva Costa, Josefa Farias Cunha, Maria Eunice Correia Lins, Ana de Moura Henriques, Ester Teixeira Lima, Cirene Cavalcanti de Farias, Severina Rodrigues de Lima, Honorina Tavares de Mêlo, Maria do Céu Luna, Antonia Augusta de Oliveira, Renilde Pessôa de Albuquerque Mêlo, Francisca Amaral, Isaura Gama e Maria Emilia Tôro.

—

## Secretaria da Fazenda

**São convidadas as partes interessadas a pagar no Gabinête desta Secretaria, os respectivos sêlos de licença:**

Manuel Sarmento Rocha.

—

EXPEDIENTE DO SECRETARIO DO DIA 28:

Petições:

N.º 15.562 — De João Barbosa de Sousa. — Submeta-se á inspeção de saúde.

N.º 15.351 — De Angelina Mindêlo Baltar. — Indeferido, á vista do parecer do Tesouro.

N.º 4.349 — De Adauto Bezerra Cavalcanti. — Indeferido, á vista da decisão do Tribunal.

—

EXPEDIENTE DO SECRETARIO DO DIA 29:

Portarias:

O Secretário da Fazenda resolve remover o fiscal de 3.ª classe, Hilan Raposo Belmont, da 13.ª para a 6.ª Região, com séde em Campina Grande.

O Secretário da Fazenda resolve remover o fiscal de 3.ª classe, Antonio José da Costa Maia Néto, da 8.ª para a 9.ª Região, com séde em Patos.

O Secretário da Fazenda resolve designar o fiscal de 2.ª classe, Antonio Mariz de Oliveira, para ter exercício na 12.ª Região, com séde em Cajazeiras.

O Secretário da Fazenda resolve designar o fiscal de 3.ª classe, Otávio Marinho Trigueiro, para ter exercício na 1.ª Região, com séde nesta capital.

O Secretário da Fazenda resolve designar o fiscal de 3.ª classe, Adauto Soares, para ter exercício na 8.ª Região, com séde em Picuí.

O Secretário da Fazenda resolve designar o fiscal de 3.ª classe, Aluísio Batista de Holanda Pontes, para ter exercício na 11.ª Região, com séde em Pombal.

—

SECÇAO KARDEX

De ordem do sr. Diretor de Expediente e Pessoal desta Secretaria, são convidadas as partes interessadas a regularizar na Secção Kardex, os processados abaixo, a fim de que tenham andamento:

K. 11.793 — De Alvaro Jorge & Cia.
K. 14.308 — De Alberto Rabêlo.
K. 12.935 — De Antonio de Albuquerque Borburema.
K. 14.085 — De Antonio Borba de Mêlo (Itabaiana).
K. 4.688 — De Auler & Cia. Ltda. (Recife).
Sn. — De Alfredo Montenegro (Textil Organização do Norte).
Sn. — De Antonio Gama.
K. 12.641 — De Anglo Mexican Petroleum Company Ltda.
K. 13.979 — Da mesma.
K. 14.537 — De Antonio Laurentino Ramos.
K. 12.121 — De Austriliano de Andrade.
K. 14.556 — De Anibal Moura.
K. 11.564 — De Anderson, Clayton & Cia. Ltda.
K. 13.900 — De Artur & Cia.
K. 15.585 — De Benigno Barcia.
K. 12.891 — De Benigno Barcia.
K. 6.493 — De Blanor Farias.
K. 10.855 — De Belmira de Lucena.
K. 13.464 — De Bento de Franco Araújo.
K. 12.936 — De Francisco Rocha de Oliveira.
K. 7.895 — De The Caloric Company.
K. 14.540 — De Carlos Guimarães.
K. 15.058 — Da Casa Pratt.
K. 13.823 — Da mesma.
K. 11.471 — De Costa & Filho.
K. 6.429 — Da Cia. Paraíba de Cimento Portland S/A.
K. 8.568 — Da mesma.
K. 11.395 — Da mesma.
K. 11.396 — Da mesma.
K. 12.037 — De Daniel de Araújo.
K. 13.876 — De Darcilo Gomes Rafael.
K. 15.324 — Da Estação Fiscal de Itaporanga.
K. 5.662 — De Enesio Barbosa de Albuquerque.
K. 12.303 — Da Emprêsa Telefônica da Paraíba.
K. 15.328 — Da mesma.
K. 15.017 — Da mesma.
K. 7.865 — De Elnar Svendsen.
K. 15.185 — Da Estação Fiscal de Calçáda.
K. 13.162 — De Gabriel Alves de Vasconcêlos.
K. 13.551 — De Gracinda da Silva Coutinho.
K. 14.314 — De Isis Bezerra Cavalcanti.
K. 13.973 — De Inácio Romero Rocha.
K. 818 — De João Cavalcanti Pedrosa.
K. 14.465 — De João Borges de Castro.
K. 14.382 — De José Moura Filho
K. 14.297 — De João de Sousa Coutinho.
K. 14.337 — De João de Castro Pinto.
K. 14.495 — De João Correia Lima (Recife).
K. 15.073 — De José de Almeida Fernandes.
K. 4.733 — De José da Costa Palmeira.
K. 6.386 — De João Macêdo.
K. 14.618 — Da Livraria José Olimpio Editôra.
K. 14.323 — De José Rodrigues.
K. 13.666 — Do dr. José Alves de Mêlo.
K. 5.227 — Do mesmo.
K. 7.156 — Do mesmo.
K. 3.508 — De José Carneiro da Silva.
K. 14.048 — De Joaquim Militão Pires.
K. 6.588 — De João Augusto de Sá.
K. 5.000 — De Justino Venancio dos Santos.
K. 9.012 — De J. Filgueiras & Irmão.
K. 9.088 — De José Petrucí.
K. 12.929 — De José Damião de Abreu.
K. 12.932 — De José Faustino de Medeiros.

K. 14.466 — De Leonardo d'Avila Lins e outros.
S.n. — Da Cia. Luz Stearica (Ceramica D. Pedro II).
K. 6.394 — Do Boide Brasileiro.
K. 8.092 — Do mesmo.
K. 12.220 — Dos Laboratórios Raul Leite S.A.
K. 14.363 — De Manuel Tavares Primo.
K. 1.277 — Do dr. Manuel Batista Leite.
K. 15.121 — Da Mêsa de Rendas de Antenor Navarro.
K. 12.920 — De Manuel Feliciano da Costa.
K. 14.687 — De M. Ribeiro de Morais.
K. 12.946 — De Manuel Pereira do Anjos.
K. 14.483 — De Manuel Primo Viana.
K. 13.184 — De Manuel Aristides.
K. 12.936 — De Manuel José dos Santos.
K. 1.053 — De Manuel Pires Bezerra.
K. 12.934 — De Maria Batista de Lima.
K. 12.931 — De Manuel Moreira da Silva.
K. 13.400 — De Nair Morais de Oliveira.
K. 4.176 — Da mesma.
K. 12.576 — De Nuno Trixeira Nêto.
K. 6.116 — Do mesmo.
K. 14.063 — De Orlando Henriques.
K. 13.651 — De Otávio Cabral de Mêlo.
K. 14.752 — De Otoni & Cia.
K. 13.208 — Do mesmo.
K. 5.485 — Do agr.° Paulo Alfeu de Mirando Henriques.
K. 12.668 — De Pedro Paula da Silva Pessôa.
K. 975 — De Pedro Paiva.
K. 2.696 — Da Prefeitura Municipal de Bananeiras (Pedro de Almeida).
K. 4.110 — De Rita Helena da Silva.
K. 4.624 — De Roldão Genuino de França.
K. 15.096 — De Rosil Pedrosa.
K. 14.481 — Do dr. Raul Ferreira de Aguiar.
K. 11.729 — De Silvino Montenegro.
K. 12.933 — Do dr. Salviano Leite.
K. 4.718 — Da Severino Trixeira de Barros.
K. 6.332 — De Severino Cabral de Lucena.
K. 12.920 — Do prof. Sizenando Costa.
K. 14.112 — De Secundino Toscano de Brito.
S.n. — De Siemens Schuckert S.A.
K. 1.625 — De Salomão Grusman.
K. 15.021 — Da Standard Oil Company of Brazil.
K. 410 — Da mesma.
K. 412 — Da mesma.
K. 7.181 — Da mesma.
K. 13.179 — Da mesma.
K. 2.325 — De S. B. Cabral & Cia.
K. 1.550 — De Travassos Irmão.
K. 12.927 — De The Texas Company (South America) Ltda.
K. 15.010 — De Teixeira & Cia.
K. 12.241 — De Tiago Martins de Carvalho.
K. 10.180 — Do mesmo.
K. 1.535 — Da viúva José Claudino da Silva.
K. 9.851 — Da viúva Vicente Ielpo.
K. 973 — De Vieira Filho & Cia.
K. 15.026 e 12.298 — De Vanderlei & Cia.
K. 10.150 — Do dr. Vicente Trevas Filho.
K. 14.548 — De Washington Cavalcanti de Albuquerque.
K. 13.569 — De Williams & Cia.

**INSPETORIA GERAL DO IMPOSTO DE VENDAS E CONSIGNAÇÕES**

EXPEDIENTE DO INSPETOR DO DIA 29:

Petições:

De Joaquim Rodrigues dos Santos, de Rio Tinto. — Ao Fiscal da Região, em Sapé, para informar.

De Antonio Guimarães & Cia., de João Pessôa. — Indeferido.

## SECRETARIA DA FAZENDA

# TESOURO DO ESTADO

### Demonstração da receita e despêsa na Tesouraria Geral, no dia 28 do corrente mês

RECEITA

| | | |
|---|---|---|
| Saldo anterior | | 77:890$100 |
| Recebedoria de Rendas da Capital — Pc. da arrecadação do dia 27 | 12:200$000 | |
| Rep. de Saneamento de João Pessôa — Renda do dia 26 | 707$400 | |
| Rep. dos Serviços Elétricos — Renda do dia 27 | 3:574$800 | |
| PRI4 — Rádio Tabajára — Pc. da renda de agosto | 765$000 | |
| Adm. do Pôrto de Cabedêlo — Renda dos dias 11 e 12 | 11:871$700 | |
| Dr. do Serviço de Classificação do Algodão — Renda do dia 27 | 4$000 | |
| Dr. do Serviço de Classificação do Algodão — Taxas de fomento | 620$000 | |
| Luiz Ramos — Caução de luz | 120$000 | |
| Geraldo Barrêto — Caução de luz | 120$000 | |
| Abilio Marques da Cruz — Caução de luz | 120$000 | |
| João Duque — Caução de luz | 200$000 | |
| Luiz Dermoglio — Caução de luz | 100$000 | |
| Agr.° Clarindo M. B. de Gouveia (Campos de Cooperação) — Venda de sementes | 458$000 | |
| Agr.° Clarindo M. B. de Gouveia — (Campos de Cooperação) — Venda de sementes | 38$400 | |
| Agr.° Clarindo M. B. de Gouveia — (Campos de Cooperação) — Venda de sementes | 1.137$500 | |
| Eugenio Velôso — Saldo de adiantamento | 526$000 | |
| Eduardo Alves da Silva — Caução de luz | 120$000 | |
| Aurelio Guimarães — Caução de luz | 120$000 | 31:644$800 |
| | | 109:534$900 |

DESPÊSA

| | | |
|---|---|---|
| 4802 — João Estrêla Cabral — Rest. de caução | 30$000 | |
| 4789 — João Climaco da Silva — Rest. de caução | 30$000 | |
| 4727 — Silvino Luiz de Freitas — Rest. de caução | 30$000 | |
| 4794 — PRI-4 — Rádio Tabajára — Fôlha de pagamento | 8:528$000 | |
| 4791 — Dir. do Fomento da Produção — (A. A. Almeida) — Fôlha de pagamento | 4:374$700 | |
| 4790 — Rep. dos Serviços Elétricos — (A. A. Almeida) — Fôlha de pagamento | 160$000 | |
| 4798 — Dir. do Fomento da Produção — (A. A. Almeida) — Fôlha de pagamento | 400$000 | |
| 4797 — Dir. do Fomento da Produção — (A. A. Almeida) — Fôlha de pagamento | 627$000 | |
| 4796 — Dir. do Fomento da Produção — (A. A. Almeida) — Fôlha de pagamento | 566$000 | |
| 4793 — Dir. do Fomento da Produção — (A. A. Almeida) — Fôlha de pagamento | 518$200 | |
| 4792 — Antonio Augusto de Almeida — (Sec. da Agricultura) — Adiantamento | 1.705$500 | 17:698$400 |
| Banco do Estado — Conta movimento — Depósito n/data | | 50:000$000 |
| Saldo balanceado | | 42:465$800 |
| | | 109:534$900 |

Tesouraria Geral do Tesouro do Estado da Paraíba em 28 de agosto de 1940.

ANTONIO DIAS NETO,
Tesoureiro geral interino

ALOISIO MORAIS,
Escriturário.

## Secretaria da Agricultura, Viação e Obras Públicas

**DIRETORIA DO SERVIÇO DE CLASSIFICAÇÃO DO ALGODÃO**

EXPEDIENTE DO DIRETOR INTERINO DO DIA 29:

Petições.

K. 3.410 — Do sr. Teodosio da Silva Coêlho, proprietário do descaroçador marca "Dosio", localizado no município de Cuité, requerendo licença para funcionamento do referido maquinismo. — Deferido, à vista da informação.

K. 3.411 — Do mesmo sr., requerendo registro da marca "Dosio", que serve para identificar os fardos de algodão produzidos no seu descaroçador. — Deferido.

K. 2.750 — Do sr. Benedito Dantas Saldanha, proprietário do descaroçador marca "Bedanha", localizado em S. Bento, município de Brejo do Cruz, requerendo licença para funcionamento do referido maquinismo. — Deferido, à vista da informação.

K. 2.747 — Do mesmo sr., requerendo registro da marca "Bedanha", que serve para identificar os fardos de algodão produzidos no seu descaroçador. — Deferido.

K. 2.774 — Do sr. N. Baracuí, proprietário do descaroçador marca "Jardim", localizado em Jardim, município de Patos, requerendo licença para funcionamento do referido maquinismo. — Deferido, à vista da informação.

K. 2.775 — Do mesmo sr., requerendo registro da marca "Jardim", que serve para identificar os fardos de algodão produzidos no seu descaroçador. — Deferido.

K. 2.731 — Do sr. Benedito Saldanha, proprietário de descaroçador marca "Bedanha", localizado em S. Bento, município de Brejo do Cruz, requerendo licença para o seu preposto sr. Abdias de Freitas exercer o comércio de algodão em caroço. — Deferido.

K. 2.752 — Do mesmo sr., em igual sentido, para o preposto sr. Antonio Alencar. — Igual despacho.

K. 2.733 — Do mesmo sr., apresentando uma planta de prédio para o maquinismo marca "Bedanha", e requerendo aprovação da mesma. — Deferido, à vista da informação.

K. 3.422 — Do sr. Elogio Martins Casado de Araújo, proprietário do descaroçador marca "Tapir", localizado em Piancó, município de Piancó, requerendo licença para funcionamento do referido maquinismo. — Deferido, à vista da informação.

K. 3.421 — Do mesmo sr., requerendo registro da marca "Tapir", que serve para identificar os fardos de algodão produzidos no seu descaroçador. — Deferido.

K. 3.418 — Do sr. Dirceu da Cunha Machado, escrevente de 1.ª classe da Diretoria do Serviço de Classificação do Algodão, requerendo férias regulamentares. — Deferido, à vista da informação.

## Tribunal de Apelação

SEGUNDA CAMARA:

32.ª — Sessão ordinária em 29 de agosto:

Presidência do *Des. Flodoardo da Silveira.*

Secretário: *Dr. Eurípedes Tavares*

Compareceram os desembargadores: Severino Montenegro, Agripino Barros, Braz Baracuhy e com a assistência dos exmos. drs. Renato Lima e José Maria, respectivamente Procurador e Sub-Procurador do Estado.

A's 14 horas, foi aberta a sessão pelo exmo. desembargador Presidente.

Lida, foi aprovada, sem observação, a ata da reunião anterior.

DERAM-SE DEPOIS OS SEGUINTES JULGAMENTOS:

Agravo de petição criminal *ex-officio* n.º 86, da comarca de Patos. Relator desembargador Agripino Barros.

Negaram provimento ao agravo, unanimemente.

Agravo de petição criminal *ex-officio* n.º 87, da comarca de Mamanguape. Relator desembargador Braz Baracuhy.

Deram provimento ao agravo, unanimemente.

Apelação criminal n.º 100, da comarca de João Pessôa. Relator desembargador Severino Montenegro. Apelante Elias Pereira da Silva; apelada a Justiça Pública.

Deram provimento à apelação, unanimemente.

Apelação criminal n.º 107, da comarca de João Pessôa. Relator desembargador Agripino Barros. Apelante o dr. 1.º promotor público; apelado Pedro Francisco Correia e Julio Vitorino de Almeida.

Negaram provimento à apelação, unanimemente.

Apelação criminal n.º 25, da comarca de Itabaiana. Relator desembargador Agripino Barros. Apelante a Justiça Pública; apelado o réu Miguel da Cruz Cavalcanti.

Negaram provimento à apelação, unanimemente.

Apelação criminal n.º 112, da comarca de Mamanguape. Relator desembargador Severino Montenegro. Apelante a Justiça Pública; apelado João Sabino de Sousa.

Negaram provimento à apelação, unanimemente.

Revisão criminal n.º 45, da comarca de João Pessôa. Relator desembargador Braz Baracuhy. Requerente Severino Gomes de Oliveira.

Deferiram o pedido para absolver o requerente contra o voto do exmo. desembargador relator, sendo designada para lavrar o acordão o exmo. desembargador Severino Montenegro.

Apelação cível n.º 84, da comarca de João Pessôa. Relator desembargador Severino Montenegro. Apelante Aristides Cunha Azevêdo; apelada a Cooperativa de Crédito Agrícola de João Pessôa.

Adiado o julgamento para a sessão do dia 5 de setembro, pela ausência do revisor e do desembargador.

E nada mais havendo a tratar o exmo. desembargador Presidente encerrou a sessão às 15 horas e 30 minutos.

CONCLUSÕES DE ACORDÃOS:

De acôrdo com o art. 681, do Código de Processo Civil em vigôr, vão a seguir as conclusões dos acordãos proferidos pela SEGUNDA CAMARA em sessão de 26 de agosto corrente e assinados na reunião de ontem (29 do referido mês).

Apelação cível n.º 79, da comarca de João Pessôa. Relator desembargador Severino Montenegro. Apelante a Cooperativa de Crédito Agrícola de João Pessôa. Apelado Antonio Coutinho.

"A SEGUNDA CAMARA do Tribunal de Apelação acorda preliminarmente, em não conhecer do recurso".

Apelação cível n.º 102, da comarca de João Pessôa. Relator desembargador Braz Baracuhy. Apelante Francisco de Araújo Guedes; apelada d. Severina de Freitas Guedes.

"Acordam os juízes de SEGUNDA CAMARA do Tribunal de Apelação em dar provimento, *em parte*, ao recurso para, modificando a sentença, reduzir a pensão arbitrada para trezentos mil réis (300$000), sendo uma metade para a autora apelada e a outra para os filhos que estão em sua companhia. Quanto ao mais, confirmam a decisão apelada, pelos seus fundamentos".

MOVIMENTOS DE AUTOS DO DIA 29 DE AGOSTO DE 1940:

Passagens:

Revisão criminal n.º 61, da comarca de João Pessôa. Relator desembargador Severino Montenegro. Requerente o detento Severino Duda.

O exmo. desembargador relator passou os autos à revisão do exmo desembargador Agripino Barros.

Apelação criminal n.º 109, da comarca de Mamanguape. Relator desembargador Agripino Barros. Apelante a Justiça Pública; apelados Luiz Policarpo de Sousa e Isaura Alves da Fonsêca conhecida por Isaura Maria da Conceição.

O exmo. desembargador relator passou os autos à revisão do exmo. desembargador Braz Baracuhy.

Revisão criminal n.º 56, da comarca de Areia. Requerente o prêso miserável Manuel Bandeira de Oliveira.

O exmo. desembargador Braz Baracuhy passou os autos à revisão do exmo. desembargador Severino Montenegro.

Despachos:

Apelação criminal n.º 138, da comarca de Piancó. Relator desembargador Braz Baracuhy. Apelante a Justiça Pública; apelado Antonio Joaquim de Lima.

O exmo. desembargador mandou os autos com vista ao exmo. dr. Sub-Procurador do Estado.

Agravo de petição criminal *ex-officio* n.º 93, da comarca de Sousa. Relator desembargador Braz Baracuhy. O exmo. desembargador relator mandou os autos com vista ao dr. 1.º promotor público desta capital.

Apelação cível n.º 115, da comarca de João Pessôa. Relator desembargador Severino Montenegro. Apelantes João Pereira Lima e sua mulher; apelada a Cooperativa de Crédito Agrícola de João Pessôa.

O exmo. desembargador mandou os autos com vista ao exmo. dr. Procurador Geral do Estado.

Pareceres:

Apelação criminal n.º 128, da comarca de Santa Rita. Relator desembargador Mauricio Furtado. Apelante a Justiça Pública; apelado Pedro Riqui Ferreira.

Idem n.º 133, da comarca de Areia. Relator desembargador Paulo Hipácio. Apelante Manuel Baêta Neto; apelada a Justiça Pública.

O exmo. dr. Sub-Procurador do Estado devolveu os autos com os respectivos pareceres.

Assinatura de acordãos:

Agravo de petição criminal *ex-officio* n.º 73, da comarca de Princêza Isabel. Relator desembargador Severino Montenegro.

Agravo de petição criminal *ex-officio* n.º 81, da comarca de Pombal. Relator desembargador Braz Baracuhy.

Apelação cível n.º 79, da comarca de João Pessôa. Relator desembargador Severino Montenegro. Apelante a Cooperativa de Crédito Agrícola de João Pessôa; apelado Antonio Coutinho.

Apelação cível n.º 102, da comarca de João Pessôa. Relator desembargador Braz Baracuhy. Apelante Francisco de Araújo Guedes; apelada d. Severina de Freitas Guedes.

Foram assinados os respectivos acordãos.

CONCURSO PARA O CARGO DE JUIZ DE DIREITO:

Despachos da Presidência do dia 29 de agosto:

Petição do bel. Oscar Heitor Cavalcanti Borges, requerendo sua inscrição para a comarca de Santa Luzia.

Idem do bel. Antonio Gomes Alves Lima, requerendo sua inscrição para a comarca de Brejo do Cruz.

Idem do bel. Bolivar Corrêa Pedrosa, suplente de juiz de direito da comarca de Araruna, requerendo sua inscrição para a referida comarca.

O exmo. desembargador axarou nas respectivas petições o seguinte despacho: "Inscreva-se".

2.ª CAMARA:

Distribuição independente de sorteio: dia 27 de agosto de 1940:

Ao desembargador Severino Montenegro:

Apelação cível n.º 115, da comarca de João Pessôa. Apelantes João Pereira de Lima e sua mulher. Apelada a Cooperativa de Crédito Agrícola de João Pessôa.

Dia 29 de agosto de 1940:

Ao desembargador Agripino Barros:

Agravo de petição cível n.º 77, da comarca de Campina Grande. Agravante o Juízo da 2.ª vára. Agravado Moisés Rodrigues.

Apelação cível n.º 122, da comarca de João Pessôa. Apelantes Alberto Lundgren & Cia. Ltda. Apelado o Sindicato dos Auxiliares do Comércio de João Pessôa.

EDITAL N.º 85:

Faço ciênte aos interessados que o exmo. desembargador Presidente do Tribunal de Apelação, designou a sessão do dia 2 de setembro próximo, para os seguintes julgamentos:

Agravo de instrumento criminal n.º 1, da comarca de Pombal. Relator desembargador Braz Baracuhy. Agravante João Belarmino de Oliveira; agravado a Justiça Pública.

Agravo de petição criminal *ex-officio* n.º 91, da comarca de Itaporanga. Relator desembargador Severino Montenegro.

Apelação criminal n.º 114, da comarca de Monteiro. Relator desembargador Braz Baracuhy. Apelante a Justiça Pública; apelado Cirilo Batista de Oliveira.

Apelação criminal n.º 118, da comarca de João Pessôa. Relator desembargador Severino Montenegro. Apelante José Eugênio da Silva, vulgo "Paraíba do Talho"; apelada a Justiça Pública.

Apelação criminal n.º 126, da comarca de Espírito Santo. Relator desembargador Braz Baracuhy. Apelante a Justiça Pública; apelado Francisco de Jesús.

Revisão criminal n.º 2, da comarca de João Pessôa. Relator desembargador Agripino Barros. Requerente Manuel Francisco de Lima vulgo "Manuel Calço".

Revisão criminal n.º 55, da comarca de João Pessôa. Relator desembargador Severino Montenegro. Requerente Antonio Marques dos Santos, vulgo "Antonio Pachola".

Agravo de instrumento cível n.º 79 da comarca de João Pessôa. Relator desembargador Severino Montenegro. Agravante o Sindicato dos Bancários de João Pessôa. Agravada a Cooperativa de Crédito Agrícola de João Pessôa.

E para que chegue ao conhecimento de todos, faço publicar o presente edital na conformidade do Código de Processo Civil, em vigôr.

Secretaria do Tribunal de Apelação em João Pessôa, 29 de agosto de 1940.

*EURIPEDES TAVARES*, secretário.

## Prefeitura Municipal de João Pessôa

EXPEDIENTE DO PREFEITO DO DIA 29:

Petições:

N.º 3.409 — De José de Barros Moreira. — Deferido.

N.º 3.435 — De Severina Pereira da Silva. — Sim, recuando a construção quatro metros do alinhamento da rua.

N.º 3.429 — De João Pedro do Nascimento. — Deferido.

N.º 3.424 — De Joana Sizina de Paiva. — Deferido.

N.º 3.447 — De Anísio Pio Chaves. — Deferido.

N.º 3.436 — De Joana Alves Cavalcanti. — Sim, recuando a construção quatro metros do alinhamento da rua.

N.º 3.437 — De Josefa Maria do Sacramento. — Deferido.

N.º 3.425 — De João Francisco Alves. — Deferido.

N.º 3.400 De João Fausto dos Santos. — Deferido.

N.º 3.384 — De Eredino Jorge de Andrade. — Deferido.

N.º 3.403 — De Petronila Escores da Costa. — Deferido.

N.º 3.291 — De José Emiliano. — Sim, recuando a construção quatro metros do alinhamento da rua.

N.º 3.089 — De João Batista de Paiva. — Deferido.

N.º 3.397 — De Vicente Dália. — Deferido.

N.º 3.395 — De Clodoaldo Soares de Oliveira. — Deferido.

N.º 3.405 — De Esperidião da Silva Brandão. — Deferido.

N.º 3.408 — De Francisco Felix Guimarães. — Deferido.

N.º 3.070 — De Pedro Francisco da Silva. — Indeferido.

N.º 3.078 — De Severino Benedito Vieira. — Indeferido.

N.º 3.227 — De Judite de Carvalho Paiva. — Deferido.

N.º 493 — De Antonio Soares de Oliveira. — Deferido.

N.º 3.317 — De José Felix Queiroz. — Sim, recuando a construção quatro metros de alinhamento da rua.

N.º 2.529 — De Lourival Cirisco de Oliveira. — Sim, recuando a construção quatro metros do alinhamento da rua.

N.º 192 — Do dr. José Joffil Bezerra. — Deferido.

N.º 3.498 — De Wilson da Silveira Vasconcelos. — Deferido. Certifique-se o que constar.

N.º 3.296 — De Raul Pompílio de Araújo. — Credite-se o requerente a quantia de cento e setenta e oito mil duzentos réis (178$200) para futuro encontro de contas.

N.º 3.438 — De Antonia de Almeida Lima. — Certifique-se o que constar.

N.º 3.474 — De Heli Guerra de Andrade. — Certifique-se o que constar.

(Conclue na 2.ª pag.)

**Quem planta mamona quer ganhar dinheiro com pouca dificuldade.**

# CINE SÃO PEDRO

A CASA DOS GRANDES ROMANCES DA TELA

HOJE — "Sessão das Moças, ás 7,15 horas — HOJE

COLOSSAL PROGRAMMA DUPLO ! — DOIS FILMES POR $800

1.º Filme — GEORGE HUSTON, na linda pelicula

TESOURO DE PEROLAS

Um filme que lembra "Princêsa da Selva"

2.º Filme — TOM TILER, o "cow-boy" dos punhos de aço, em

TESOURO OCULTO

DOMINGO — O espetáculo mais comovente da temporada. Um filme sensivel que se assiste com lágrimas nos olhos. — Leo Carrillo, em

RUAS DA CIDADE

1.ª FEIRA — "ABNEGAÇÃO" — "UNITED ARTISTS"

Aguardem Setembro — O GRANDE BRUTO, Victor Mac Laglen; SUBLIME OBSESSÃO, Robert Taylor; UMA INTRIGA NA CHINA — A 3.ª ESPOSA DO BARBA AZUL, Gary Cooper; RUA DOS PRAZERES, etc.



HOJE ! — Na "Retumbante Popular do "PLAZA" ! — "ANASTÁCIO" a grandiosa comédia dramática de Joracy Camargo, que o cinema brasileiro apresenta com Déa Sélva, Cazarré e Modesto de Souza, o impagavel comico da Cia. Luiz Iglésias que a Paraíba não esquece ! Preço único: 1$000. Um grande brinde.

# "PLAZA" - AMANHÃ ! - SENSACIONAL !

DICK POWELL — RUBY KEELER

Na espetacular revista da "Metro"

# MULHERES E MÚSICA

"PLAZA" — HOJE MATINÉE A'S 4 HS. — VIDA NOVA — Preço: 1$000

**ASTÓRIA**

HOJE A'S 7 ½

Preço único: $800

COW-BOY NA ÁFRICA

com o "cow-boy" cantor

e mais a 3.ª série

A Volta de El Zorro

COMPLEMENTOS

**SANTA ROSA**

HOJE — A'S 7½

PROGRAMA DUPLO

1.º filme — Os 3 Valentes

Caveira que Assobia

2.º filme:

VICTOR MAC LAGLEN

TRANSPACIFICO

Preço único: $800

AGUARDAI — NO "PLAZA"

EM SETEMBRO!

O VALE DOS GIGANTES!

COLORIDO!

"WARNER"

"Plaza" Amanhã Matinée ás 4 horas — "DUPLO APURO". Preço único: $600

ELIXIR DE NOGUEIRA

PODEROSO

ANTI-SYPHILITICO

ANTI-RHEUMATICO

ANTI-ESCROPHULOSO

— GRANDE —

Depurativo do Sangue


# EDITAIS

**SERVIÇO REGIONAL DO DOMINIO DA UNIÃO NA PARAIBA — EDITAL N.º 4-A — Aforamento de terreno próprio nacional** — De ordem do sr. Chefe do Serviço Regional do Dominio da União, junto à Delegacia Fiscal do Tesouro Nacional, neste Estado, chamo a atenção dos interessados para o aforamento do terreno próprio nacional, beneficiado com a casa n.º 34 da rua Presidente João Pessôa, na vila e distrito de Cabedêlo, município desta capital, pretendido pela firma **Reprensagem e Armazenegem de Algodão S/A**, conforme publicação no jornal oficial A UNIÃO, desta capital, em sua edição de 8 de agosto de 1940.

Serviço Regional do Dominio da União, em 8 de agosto de 1940.

VISTO: — **Antonio G. Vieira de Sousa** — Chefe Regional.

**Sabino de Campos** — Escrivão da classe "G".

---

**EDITAL** de venda e arrematação, com o prazo de 30 dias — O dr. Antonio Gabinio da Costa Machado, Juiz de Direito da comarca de Umbuzeiro, em virtude da lei, etc.

Faz saber aos que o presente edital de praça com o prazo de 30 dias virem, que a 30 de agosto próximo, às 10 horas, à porta do edifício da Prefeitura, salão do "Forum", nesta cidade, o porteiro dos auditórios trará a público pregão de venda e arrematação a quem mais dêr e maior lance oferecer além das respectivas avaliações os seguintes bens: Um motor em puder de Juvino Vieira, no lugar Riacho de Matuba, que está servindo para movimentar máquinas de despolpar café, avaliado por 1:000$000; mais uma parte de terras de 59 braças e um palmo de testada por 300 mais ou menos de fundos, em comum na propriedade territorial de 110 braças de testada por 300 de fundos mais ou menos, que se limita: ao Norte com a propriedade Alegrête pertencente ao espólio; ao Nascente com a propriedade do engenho Escanço; ao Sul com terras da propriedade Mata Limpa pertencente ao inventariado e filhos e ao Poente com terras do dr. Epitacio Pessôa Sobrinho, contendo 10.000 cafeeiros fruttiferos, sita no lugar Tipi deste termo, avaliada por 15:000$000. Mais uma casa de tijolo e telhas, em mau estado, com um aviamento para o fabrico de farinha, também em mau estado, sita na propriedade Tipi avaliada por 150$000. Mais uma casinha construida de tijolo, coberta de telhas, em mau estado, sita na mesma propriedade Tipi, avaliada por 200$000. Total 16:350$000. Ditos bens pertencem ao espólio inventariado de Joaquim Ramos de Oliveira e são postos à venda para o pagamento de custas, imposto e dividas do espólio, conforme o inventário que se está procedendo por este Juizo. E para constar a noticia ao conhecimento de todos, mandou expedir o presente que será afixado no lugar do costume e publicado por três (3) vezes no órgão oficial do Estado A UNIÃO. Dado e passado nesta cidade de Umbuzeiro, aos 11 de julho de 1940. Eu, **José de Souto Lima**, escrivão, o escrevi. (ass.) **Antonio Gabinio, Juiz de Direito** Conforme ao original; dou fé. Umbuzeiro, 11 de julho de 1940. **José de Souto Lima** — Escrivão.

---

**EDITAL** de citação de herdeiros com o prazo de 45 dias. — O dr. Sizenando de Oliveira, Juiz de Direito da 1.ª vara e de orfãos da comarca da capital, na fórma da lei, etc.

Faz saber aos que o presente edital virem ou dêle noticia tiverem e interessar possa, que tendo sido iniciado neste juizo o inventário dos bens deixados por **Adelina Correia de Brito**, residente nesta capital, achando-se ausente o herdeiro José Evaristo de Brito, pelo presente edital de 45 dias chama e cita o referido herdeiro para no prazo de cinco dias após a citação dizer sôbre as declarações do inventariante e acompanhar os demais termos do inventário e da partilha. E para que chegue ao conhecimento de todos, mandei lavrar o presente edital que será afixado nas portas das audiências do juizo e publicado no órgão oficial do Estado A UNIÃO. Dado e passado nesta cidade de João Pessôa, aos 31 dias do mês de julho de 1940. Eu, **Damasio Franca**, escrevente autorizado o datilografei. (ass.) **Sizenando de Oliveira**. Está conforme com o original; dou fé. — **Damasio Franca**, escrevente autorizado.

---

**TRIBUNAL DE APELAÇÃO — EDITAL N.º 6** — De ordem do exmo. desembargador presidente do Egrégio Tribunal de Apelação do Estado e de acôrdo com o atual Regulamento do Concurso para o cargo de juiz de direito, faço público, para conhecimento dos interessados, que, pelo prazo de trinta (30) dias, a contar da primeira publicação dêste, acha-se aberta na Secretaria dêste Tribunal a inscrição dos candidatos ao concurso para preenchimento do cargo de juiz de direito das seguintes comarcas de primeira entrancia: Antenor Navarro, Araruna, Bonito, Brejo do Cruz, Cabaceiras, Cuité, Esperança, Santa Luzia e Teixeira criadas pelo decreto-lei n.º 39 de 10 de abril de 1940 (Organização Judiciária).

O pedido de inscrição deverá ser encaminhado à presidência do Tribunal, indicando o candidato a comarca a que concorre e instruindo o requerimento com as provas abaixo enumeradas:

a) de ser brasileiro nato;

b) de não ter menos de 25 anos nem mais de 50 anos de idade, salvo a hipotese o art. 17, § único a lei de organização judiciária;

c) de ser doutor ou bacharel em direito por Faculdade oficial do País ou reconhecida;

d) estar quite com as obrigações estatuidas em lei para com a segurança nacional;

e) de saúde, por atestado de médicos da Saúde Pública do Estado;

f) folha corrida dos lugares onde residiu nos dois últimos anos, ou prova do exercicio efetivo de função pública;

g) de idoneidade moral e capacidade intelectual, por quaisquer documentos, titulos ou trabalhos.

Deverá juntar afinda 8 exemplares impressos ou datilografados, de uma dissertação juridica escrita pelo candidato especialmente para o concurso.

Aos candidatos que concorreram ao último concurso é facultativo inscrevem-se neste, juntando a mesma dissertação já apresentada.

A prova prática, para a qual haverá o prazo de 5 horas, será eliminatória, sendo considerados desclassificados os candidatos que obtiverem média inferior a 5.

No requerimento, indicará o candidato todos os lugares em que houver exercício judicatura, advogacia e quaisquer funções públicas.

Secretaria do Tribunal de Apelação, em João Pessôa, 21 de agosto de 1940. — **Euripedes Tavares**, secretário.


# ABATIDA

e com DOR de CABEÇA ?

CAFIASPIRINA

alivia e reanima


* * *

# A OPINIÃO DA LIGA DAS NAÇÕES SÔBRE O TRATAMENTO E A PROFILAXIA DO IMPALUDISMO

A Comissão de Malária da Liga das Nações considera, como tarefa principal, auxiliar os médicos a distinguir o que já está claramente provado do que é ainda incerto. Além disso, nos casos duvidosos, procura a Comissão, por conta própria, empreender experiências adaptadas a um esquêma especial, como procedeu ultimamente com muito critério em relação ao problema do combate ao impaludismo.

E' frequente, entretanto, julgar-se erroneamente que a Comissão de Malária recomenda uma orientação especial para o tratamento ou mesmo um determinado medicamento. Encontra-se constantemente, nos jornais, a frase invariável "o curto tratamento quininico recomendado pela Comissão de Malária". Todavia um cuidadoso estudo do 4.º relatório da aludida Comissão revela, positivamente, não ter sido recomendado método algum "standard" para a maláriotérapia, considerado inoportuno pela mesma. No começo desse relatório lê-se: "Não julgamos que á Comissão cabe instruir o médico prático sôbre métodos "standard" para o tratamento da doença". São contudo descritas as vantagens e desvantagens de cada método e de cada medimento atualmente usando no combate ao impaludismo, originando-se novos conhecimentos sôbre os preparados sintéticos Atebrina e Plasmochina, muito bem aceitos neste País. O relatório termina da seguinte maneira:

"Quanto aos produtos sintéticos em uso há apenas 10 anos, espera a Comissão ter se desempenhado de sua tarefa esclarecendo a situação atual dos conhecimentos sôbre a Atebrina e a Plasmochina no tratamento e na profilaxia da malária. Em certas circunstâncias, como descrito acima, tais medicamentos representam considerável progresso da ciência — possuindo um valor todo especial".

* * *

## 23.ª CIRCUNSCRIÇÃO DE RECRUTAMENTO

Na 1.ª Secção desta Repartição, precisa-se falar com os cidadãos Ernesto Lombardi, filho de Felix Antonio Lombardi, que se fez reservista pela E. I. M. n.º 223, desta capital, e Raulfo Miguel de Oliveira Lima, filho de José Monteiro Guedes de Lima, da classe de 1910.

**Otávo Sáles**, 2.º tte. conv. Chefe int. da 1.ª Secção.

---

**DIRETORIA REGIONAL DOS CORREIOS E TELEGRAFOS NA PARAIBA DO NORTE — EDITAL N.º 7** — De acôrdo com a solicitação constante do oficio n.º 655, de 27 de julho último, do sr. Diretor do Tribunal de Contas, fica intimada a ex-Agente do Correio de Serra Redonda neste Estado **D. Eulalia de Luna Freire**, para recolher aos cofres da Tesouraria desta Diretoria Regional, no prazo de trinta (30) dias, a partir da data da primeira publicação dêste edital, no órgão oficial do Estado, a importancia de três contos trinta e sete mil e cem réis (3:037$100) correspondente ao alcance fixado pelo mesmo Tribunal em seu processo de tomada de contas, em acórdão de 14 de maio deste ano, relativo ao periodo de sua gestão de 1º de outubro de 1921 a 27 de setembro de 1931, bem como os respectivos juros de mora.

Caso não seja verificado o recolhimento do alcance supra-citado no prazo acima mencionado, será procedida à alienação administrativa de sua fiança.

Fica também intimada a referida exatora a comparecer na séde desta Diretoria Regional, a fim de ter conhecimento da decisão do tribunal de Contas e pôr ciente no verso do oficio n.º 655 acima aludido.

Secção dos Serviços Econômicos da Diretoria Regional dos Correios e Telegrafos na Paraiba do Norte, 22 de agosto de 1940.

O Chefe dos Serviços Econômicos **Julio Augusto de Mélo**.


ELISA JORGE

PARTEIRA

COM LONGA PRÁTICA NA MATERNIDADE DESTE ESTADO

Atende chamados a qualquer hora

Rua da República n.º 572



ALUGA-SE

As casas n.º 397 e 206 à rua da Areia. A tratar na alfaiataria Canizani n.º 124. Maciel Pinheiro.



VENDE-SE

Uma bem afreguezada mercearia, ponto de esquina, à rua Joaquim Torres, n.º 450, (Bairro Torrelandia). Tratar na mesma.

# METROPOLE

O CINEMA MAIS AREJADO DA CAPITAL

HOJE — A's 7½ horas — HOJE

SESSÃO DA ALEGRIA — PREÇO UNICO: $600

Pela última vez nesta capital o super filme que superou "O Grande Bruto" ! Imenso, furioso e violento como o oceano !

VICTOR MAC LAGLEN e CHESTER MORRIS

## TRANSPACIFICO

Complementos — NACIONAL D. N. e VENTRILOQUIA — esporte.

AMANHÃ ! — A maravilha em côres ! Os arredorer de Kentucky vividos numa epopéia de amôr ! Loretta Young e Richard Greene, o astro de "Princezinha", em — "ROMANCE DO SUL" — "20th Century Fox"

3.ª FEIRA ! — Aí vem ! A grandiosa quadrilha de "g-men infantis" ! "Pulguento", o preto insuportavel da quadrilha cantando e dansando para se esquecer das palhaçadas ! Os irmãos MAUCH, em "O DUPLO APURO DE PENROU"

# HOJE! R-E-X HOJE!

Na vitoriosa "Sessão Popular" — ás 7½ horas — Preço geral 1$000

JOAN CRAWFORD — ROBERT MONTGOMERY — WILLIAM POWELL

NA MARAVILHOSA REALIZAÇÃO DA "METRO

## A ÚLTIMA CONQUISTA

COMPLEMENTOS

BRINDE: Uma oferta do "Cinema Granfino" — lindo ornamento para toilette

PREPAREM-SE TODOS ! AÍ VEM O FILME DAS EMOÇÕES FORTES !

## CARNE E UNHA

SALIENTANDO DUAS GENIALIDADES !

WALLACE BEERY — MICKEY ROONEY
O gigante da expressão — o notavel

UMA SUPERIOR PRODUÇÃO DE S. M. O LEÃO 1.º E ÚNICO DA "METRO GOLDWYN MAYER"

## FELIPÉIA

Hoje ás 7,15 horas 1$100 - $800

BRILHANTE PROFECIA

VIRGINIA BRUCE — KENT TAYLOR

COMPLEMENTOS

DOMINGO NO "FELIPÉIA" — DUAS SESSÕES !

SOB O CÉU DOS TRÓPICOS

CLARK GABLE — MYRNA LOY

## JAGUARIBE

Hoje ás 7,15 horas 1$100 - $800

1.ª série de A SORTE DE TIM TYLER

E mais — JAZZ ACADEMIA

COMPLEMENTOS

AMANHÃ NA COLEGIAL DO "REX" — PREÇO EXTRA ! — 1$000 GERAL

CANÇÃO DE AMÔR


"Pensei nunca mais poder livrar-me do resfriado!"

Descuidar um resfriado é perigoso. Ao primeiro espirro, use Mistol. Mistol atalha os resfriados no começo. Mistol limpa e allivia as vias nasaes e a garganta, e remove as matérias mucosas que contêm microbios. Conserve sãs as vias nasaes usando Mistol com regularidade, e assim evitará muitas molestias contagiosas que têm sua origem no nariz e na garganta. A venda em todas as pharmacias.

**Mistol**

ACONSELHADO PELOS MEDICOS DO MUNDO INTEIRO


# SECÇÃO LIVRE

## MINISTÉRIO DA AGRICULTURA

### Aprendizado Agrícola "Vidal de Negreiros"

Folha de pagamento de diárias, por serviços prestados fóra da séde, ao pessoal abaixo indicado, do Aprendizado Agrícola "Vidal de Negreiros", no periodo de julho e agosto do corrente ano.

Agronomo, classe J, Nelson Dantas Maciel, de 15 a 20 de julho e 13 a 16 de agosto, em João Pessôa tratando de interesses do Aprendizado, junto á Delegacia Fiscal e Delegação do Tribunal de Contas — 10 diárias.

Agronomo, classe I, José Alves Massa, de 20 a 25 de agosto, em Recife, adquirindo sementes e mudas de plantas — 6 diárias.

Escriturário, classe G, Francisco Ramalho da Silva, de 20 a 22 de agosto, em Cabedêlo providenciando o despacho de material remetido pela S. E. A. — 3 diárias.

Almoxarife, classe G, Antonio Santos Silva, 7 e 8 de agosto em João Pessôa recebendo enxertos de roseiras remetidos pela S. E. A. — 2 diárias.

Servente, classe D, Cleto Pompilio de Mélo, de 4 a 5 e de 11 a 19 de julho em João Pessôa recebendo um adiantamento na Delegacia Fiscal e 2 e 3 de agosto em João Pessôa recebendo enxertos de roseiras remetidos pela S. E. A. — 13 diárias.

Aprendizado Agrícola "Vidal de Negreiros", em 28 de agosto de 1940.

**Francisco Ramalho da Silva** — Escriturário, classe G.

VISTO: — **V. Maciel** — Diretor.

## NEGÓCIO URGENTE

Vende-se um quarteirão de casas, medindo 35 metros de frente, no valôr de 30:000$000, todas com instalação elétrica e outras, com água e esgôto, rendendo 400$000 mensais, ou permuta-se por um sitio no arrabalde desta capital. A tratar á rua Martin Leitão, 444, com o proprietário, **Joventino Nicolau da Costa**.

## COMERCIAL CLUBE

### Assembléia Geral extraordinária

De ordem do sr. Presidente desta sociedade e de acôrdo com o § 3.º do art. 45.º, dos Estatutos deste Clube, fica convocada para o próximo domingo, 1.º de setembro, a Assembléia Geral Extraordinária, a fim de ser procedida a eleição para os cargos que se acham vagos na Diretoria deste sodalicio.

O presidente encarece o comparecimento de todos os associados.

Outrossim, a referida Assembléia funcionará com o número de socios que comparecer.

João Pessa, 29 de agosto de 1940.

**Adalberto Bezerra Santos** — 1.º secretário.

## VENDE-SE

Uma bem afreguezada mercearia, ponto de esquina, á rua Joaquim Torres n.º450, (Bairro Torrelandia), com 10% de abatimento no estoque de mercadorias. Tratar na mesma.

**Elisa Freire do O'**, oficial do Registro de Titulos e Documetnos desta comarca, em virtude da lei, etc.

Certifico que, nesta data, fôram depositadas neste cartório, duas cópias da áta de assembléia geral extraordinária, que deliberou sôbre a dissolução da Cooperativa de Mandióca de Lagôa Sêca, sociedade cooperativa de responsabilidade limitada, com séde em Lagôa Sêca, do municipio de Campina Grande, do Estado da Paraíba, de acôrdo com os dispositivos do decreto n.º 22.239, de 19 de dezembro de 1932, revigorado pelo decreto-lei n.º 581, de 1.º de agosto de 1938. O referido é verdade; dou fé.

Campina Grande, 12 de agosto de 1940.

**Elisa Freire do O'**, Oficial do Registro de Titulos e Documentos. Int.

## ESPAÇOSAS CASAS

Alugam-se as das Avenida Maximiano de Figueirêdo n.º 597 e João Machado 779.

## Sindicato Centro dos Chauffeurs de João Pessôa

RECOLHIMENTO DAS CARTEIRAS PROFISSIONAIS DO MINISTÉRIO DO TRABALHO, COM NÚMERO DA CADERNETA DO INSTITUTO DE APOSENTADORIA A QUE PERTENCE O ASSOCIADO

A Diretoria do Sindicato Centro dos Chauffeurs de João Pessôa, com o fim de colher elementos as determinações do art. 16, letra B, Decreto-Lei 1402, de 5 de julho de 1939, consoante a redação que lhe dá o de n.º 2.353, de 29 de junho de 1940, faz um veemente apêlo a todos os seus associados, para recolherem, com a maior urgencia, as suas Carteiras Profissionais (do Ministério do Trabalho) bem como o número de sua inscrição no Instituto de Aposentadoria a que pertence, (I.A.P.E. T. e C.) sem o que é sumamente impossivel, o encaminhamento dos documentos necessários ao reconhecimento da classe, como órgão do poder público.

Para facilidade dêsse serviço, lembramos aos nossos associados que na própria Carteira Profissional, poderá ser copiado, na primeira página em branco, o número da Carteira do Instituto de Aposentadoria, quer na vigencia ou não do Decreto-Lei n.º 775.

Aquêle que não atender a esta solicitação, ficará á margem dos beneficios das leis trabalhistas que nos outorgou o Estado Nôvo e não gozará os direitos dos sócios sindicalizados.

Chauffeurs paraibanos ! Tudo pelo teu Sindicato !

A DIRETORIA


**CABÊLOS BRANCOS**

**Evitam-se e desaparecem com "LOÇÃO JUVENIL"**

**Usada como loção, não é tintura**

**Depósito: Farmácia MINERVA**

**Rua da República - João Pessôa**

**DROGARIA PASTEUR**

**Rua Maciel Pinheiro, n.º 613 e "Mod Infantil"**

**Preço — [illegible]**


## INSTITUTO DE APOSENTADORIA E PENSÕES DA ESTIVA

### Carteira Predial

O Instituto de Aposentadoria e Pensões da Estiva, convida os seus segurados abaixo relacionados a comparecerem á sua Agência em Cabedêlo, á rua dr. João da Mata, n.º 190, para na fórma regulamentar, apresentarem, no prazo de 90 dias, a contar desta data, suas propostas á Carteira Predial do mesmo Instituto, por haverem sido comtemplados para a 3.ª classificação.

João Serafim da Silva, Joaquim Nazario da Silva, João José Reis, José Francisco Gomes, José Ribeiro de Sousa, Joaquim Freire, Pedro Aleixo de Moura, Santino José de Mélo, José Ferreira Marinho.

Cabedêlo, 27 de agosto de 1940.

**João da Costa Miranda** — Agente I. A. P. E.


DISPOSTO AO LEVANTAR-SE

Erguer-se do leito alegre e disposto para o trabalho é evidente sinal de boa saúde. Esse estado euforico depende em grande parte de um perfeito funcionamento dos rins e do aparelho urinario.

Para consegui-lo urge fiscalizar, atentamente, o aparelho renal, evitando a formação de depositos que aos poucos se transformam em calculos, tão incomodos e dolorosos.

O uso do HELMITOL de Bayer é providencial para os rins, limpa-os e desinfeta-os, assegurando o bem estar presente e garantindo uma velhice sadia e sem achaques - uma velhice que se esquece do numero dos anos.

**HELMITOL** BAYER

LIMPA E DESINFETA OS RINS


## AO COMÉRCIO

**Benigno Barcia Aldir**, faz ciente a praça e ao comércio em geral, que a começar desta data, constituiu sua firma individual **Benigno Barcia Aldir**, com a responsabilidade de seus negócios, tendo por fim comerciar com serraria a vapor, no estabelecimento, que inaugurou á rua Desembargador Trindade n.º 30 nesta capital, denominanda **Serraria Santa Rita**, onde aguarda as ordens de todos aquêles que se dignarem distingui-lo.

João Pessôa, 21 de agosto de 1940.

**Benigno Barcia Aldir**.

(A firma está devidamente reconhecida).

## AO COMÉRCIO

**Artur de Albuquerque Lins**, socio componente da firma **Lins & Barcia** desta praça, tendo de se retirar da mesma sociedade, avisa aos interessados que porventura se acharem prejudicados, e ao comércio em geral, para, dentro do prazo de 8 dias, de acôrdo com a lei, a contar da presente data, se apresentarem no escritório da referida firma, a fim de tratarem a respeito do que lhes interessam.

João Pessôa, 21 de agosto de 1940.

**Artur de Albuquerque Lins**.

(A firma está devidamente reconhecida).

## PIANO

Vende-se um ótimo piano alemão, Ritter quasi novo, caixa clara, cepo de metal, cordas cruzadas e teclado de marfim.

Vêr e tratar á rua Duque de Caxias, 151.

## Sociedade Aliança Proletária Beneficente "Elisio de Souza"

De ordem do sr. presidente da mêsa da Assembléia Geral desta sociedade, convido a todos os associados quites e no goso de direitos, para a assembléia geral extraordinária, que terá lugar no próximo domingo 1 de setembro, ás 13 horas, em sua séde á Avenida Benjamim Constant n.º 117, a fim de se tratar de assuntos de interesses sociais.

João Pessôa, 28 de agosto de 1940.

**Severino Rodrigues Chaves** — 1.º secretario.

## CURSO PARTICULAR

**Avenida Guedes Pereira, 70**

**(Séde da Soc. de Professores)**

**Prof. J. Vinagre avisa aos interessados que mantém um curso, aceitando sómente alunos do 5.º ano primário e do 1.º complementar. Aulas diárias, de 8 ás 11 horas.**

## FIBRAS DE MELÃO E GRAVATÁ

COMPRA-SE QUALQUER QUANTIDADE. — OFERTAS, PARA
Acher Beker
Movelaria CARIOCA
Rua Barão do Triunfo, 474 — João Pessôa

# DESEMBARGADOR PAULO HIPÁCIO

**O ilustre membro do Tribunal de Apelação atingiu ontem o limite da compulsória — A homenagem dos advogados paraibanos — Visitou o digno magistrado o representante do Chefe do Govêrno**

**Grupo feito por ocasião da manifestação dos advogados paraibanos ao desembargador Paulo Hipacio, vendo-se s. excia. ladeado pelo desembargado. Flodoardo da Silveira, presidente do Tribunal de Apelação e dr. Mauro Coelho, presidente da Ordem dos Advogados na secção deste Estado, estando ainda presente o coronel Elisio Sobreira, representante do sr. Interventor Federal.**

COMPLETANDO a idade da aposentadoria compulsória, recebeu ontem expressivas manifestações de aprêço, por parte dos seus amigos e colegas, o desembargador Paulo Hipácio da Silva, destacado membro do Tribunal de Apelação do Estado.

Foi realmente significativa e brilhante a homenagem das inúmeras pessôas que afluiram á noite á residencia dêsse ilustre e digno magistrado, figura entre todas respeitavel pela sua integridade, firmêza de caráter, exercicio sereno e imparcial da judicatura através tantos anos de excelentes serviços prestados á justiça em nossa terra, anos todos êsses durante os quais soube se manter como que isolado na tôrre de marfim da sua conciência de juiz superior, equidistante e alheio ás pequenas dissenções e ás paixões sociais e politicas. Edificante exemplo o do desembargador Paulo Hipácio, cuja vida toda póde servir de espêlho ás gerações de hoje.

Filho do alferes Pedro da Silva e Damiana F. do Espirito Santo, o distinguido juiz superior nasceu em 29 de agosto de 1972 na fasenda Sitio Novo, distrito de Guarita, Itabaiana. Fez seus estudos preliminares com os professores particulares Joaquim Monte Rao, em Guarita, e Demetrio Emitrio Vasco de Toledo, em Itabaiana como colegial interno.

Estudou o curso secundário pari como interno do Colégio Diocesano de Olinda, parte como externo do Ginásio Pernambucano, prestando os exame. no Curso Anexo á Faculdade de Direito.

Fez o curso superior na Faculdad. de Dircito do Recife, recebendo o título de Bacharel em ciencias juridicas e sociais, no dia 12 de Novembro de 1892, conferido pelo seu Diretor dr. José Isidóro Martins Junior.

Exerceu com dignidade e brilho, os seguintes cargos: — Promotor Público de Mamanguape, cumulativamente com o de Inspetor Escolar, de 23 de Fevereiro de 1893 á 3 de Setembro de 1896.

Juiz Municipal, inclusive recondução, de 4 de Setembro de 1896 á 21 de Outubro de 1900.

Secretário de Estado de 22 do mesmo mês á 28 de Janeiro de 1902.

Juiz de Direito, sucessivamente, das comarcas de Campina Grande, Santa Rita, Campina Grande (pela suspensão daquela) e Areia, desde 2 de Fevereiro de 1902 á 23 de janeiro de 1925, ingressando no dia 24 como Desembargador no Superior Tribunal de Justiça, hoje Tribunal de Apelação, do qual foi vice-presidente por vários anos, assumindo interinamente a Presidência por vários mêses e renunciando a sua eleição para a mesma por duas (2) vezes.

Foi Diretor do Montepio dos Funcionários Públicos do Estado por dois anos e Presidente do Tribunal Regional de Justiça Eleitoral desde sua instalação em 1932 á 16 de Janeiro de 1937.

O tempo total de serviços ao Estado perfaz assim 47 anos, 6 mêses e 6 dias.

A MANIFESTAÇAO DOS ADVOGADOS PARAIBANOS

Cêrca das 20 horas, teve lugar a manifestação dos advogados. Uma comissão de causidicos — tendo á frente o dr. Mauro Coêlho, presidente do Conselho da Ordem dos Advogados na secção dêste Estado — foi representar a classe nas homenagens ao distinguido magistrado, que se refira para o repouso do seu lar.

O DISCURSO DO DR. SINESIO GUIMARAES

Recebidos atenciosamente pelo desembargador Paulo Hipácio, exma. esposa e filhos, os advogados reuniram-se aos membros do Tribunal de Apelação, no amplo salão de jantar do palacête da rua S. José, e, em nome dos mesmos, falou o dr. Sinésio Guimarães, que pronunciou o discurso resumido nas linhas abaixo:

"Des. Paulo Hipácio:

Quem ao Direito consagrou a vida, quem seu o templo da justiça criou o seu mundo, quem sempre quis aproximar-se de Deus procurando ser justo, deve ter o privilégio de manifestações, como esta, embora sua simplicidade, se extreme com a significação de dia de grande.

E para maior expressão dessa homenagem, nós, os advogados paraibanos, quizemos que ela se realizasse dentro do vosso lar sagrado, onde muita vez se criaram as vossas justas de espirito, num silêncio de catedral, em conversa diuturna com as leis, os códigos e as jurisprudências. E quizemos mais que ela marcasse, na hora em que se comemora o vosso aniversário, as bençãos da classe dos advogados a uma existência que, só por uma ficção da lei, atingiu o fim da mais eminente das profissões.

Sim, só por um imperativo legal é que não continuais a vossa carreira de magistrado que teve mais de quarenta anos devotados á execução da lei.

E a lei, vezes sem conto, não exprime senão no abstrato de sua contextura uma forma intraduzivel que não se ajusta á realidade. E já S. Paulo dizia que bôa é a lei, onde se executa legitimamente. E Rui, fazendo a exegese das palavras do apostolo, acrescentava que êle queria dizer: Bôa é a lei, quando executada com reti-

(Conclue na 2.ª pag.)

## O novo diretor da Secretaria do Departamento Administrativo

O Departamento Administrativo do Estado escolheu, ontem, para exercer as funções de diretor da sua secretaria, o nosso confrade sr. Luiz Clementino de Oliveira, elemento de projeção nos circulos sociais desta capital.

Ontem mesmo o digno conterraneo assumiu o exercicio do seu cargo, perante o presidente do Departamento, dr. José Rodrigues de Aquino.

A nomeação do sr. Luiz Clementino de Oliveira para êsse cargo foi simpaticamente recebida, por ter recaido num elemento esforçado e de grande capacidade de trabalho.

**Muita coisa de valor**
**Existe aqui no Nordéste...**
**Mas em bom gôsto e sabor**
**Só a manteiga "Celeste"!**

## O EXPEDIENTE DE ONTEM NO PALÁCIO DO CATÊTE

**Conferenciaram e despacharam com o Presidente Getúlio Vargas os ministros da Guerra e da Marinha**

RIO, 29 (A UNIÃO) — Estiveram na manhã de hoje, no Palácio do Catête, despachando com o presidente Getúlio Vargas, os ministros Henrique Aristides Guilhem e Eurico Gaspar Dutra, titulares, respectivamente, das pastas da Marinha e da Guerra.

Ainda pela manhã o Chefe da Nação conferenciou com o sr. Lourival Fontes, diretor Geral do Departamento de Imprensa e Propaganda.

No expediente da tarde, s. excia. recebeu em audiência, os srs. Filon Rosas e Antonio Simões.

## REUNIU, ONTEM, O CONSÊLHO NACIONAL DE IMPRENSA

RIO, 29 (Agência Nacional-Brasil) — Reuniu-se hoje sob a presidência do sr. Lourival Fontes, o Conselho Nacional de Imprensa, prolongando-se os trabalhos até quasi ás três horas da manhã de hoje, sendo examinados vários assuntos relacionados com a organização da imprensa em todo o País e a defêsa de sua economia.

Foram, também, estudadas as medidas de amparo á imprensa do interior.

O Conselho examinou, ainda, numerosos pedidos de registo de jornais e revistas, sendo os processos transformados em diligência.

# REGRESSOU AO RIO A MISSÃO BRASILEIRA ÁS FESTAS PORTUGUÊSAS

**Falando á imprensa, o general José Pinto declarou que as homenagens recebidas em Portugal resultaram numa verdadeira consagração ao Brasil**

RIO, 29 (Agência Nacional-Brasil) — Chegou ás 10 horas de hoje, a bordo do "Serpa Pinto", a Missão Brasileira chefiada pelo general José Pinto, que representou o nosso País nas festas portuguesas.

O navio entrou na barra, embandeirado. Grande multidão afluiu ao cais a fim de aguardar a embaixada.

Falando á imprensa, o general José Pinto declarou: "Volto encantado com Portugal, onde tivémos um acolhimento verdadeiramente fraternal. As homenagens que ali recebêmos resultaram numa verdadeira consagração ao Brasil".

# EXPOSIÇÃO-FEIRA DE PRODUTOS BRASILEIROS EM BUENOS-AIRES

**Os mostruários dos industriais ou exportadores paraibanos deverão estar nesta Capital até o dia 12 de setembro entrante, á disposição da Agência do Loide Brasileiro**

CONFORME já noticiou êste jornal o Govêrno brasileiro está promovendo em Buenos Aires uma grande exposição-feira de nossos produtos exportaveis, a qual será inaugurada no dia 19 de outubro próximo.

O importante certame, que visa o objetivo superior de incrementar o intercambio comercial brasileiro-argentino, está sendo organizado por uma comissão de técnicos presidida pelo dr. Ildefonso Albano, diretor do Departamento Nacional de Indústria e Comércio. Todos os Estados brasileiros se representarão, devendo industriais e exportadores enviar mostruários dos seus produtos acompanhados de brêco, capacidade de fornecimento e condições de venda, assim como, se possivel, fotografias, estatisticas e outros materiais de propaganda.

Os industriais paraibanos, assim como exportadores de produtos que interessem ao mercado consumidor da grande república platina precisam colaborar nessa grande obra de brasilidade. Nêsse sentido a Secretaria da Agricultura já lhes enviou um convite, esperando que todos o aceitem.

Em vista da proximidade do certame, é desnecessário salientar que o material está sendo esperado com ansiedade pela Secretaria, que deve remetê-lo para a capital argentina até o dia 15 de setembro.

Os exportadores não terão nenhuma despêsa, a não ser, naturalmente, o valor do mostruário. O transporte para Buenos Aires é gratuito, estando a cargo do Loide Brasileiro. Para outras indicações os interessados podem tomar conhecimento do telegrama interte, recebido do sr. Diretor do Departamento Nacional de Indústria e Comércio pelo sr. Interventor Federal nêste Estado:

"Rio, 24 — Sr. Interventor Federal no Estado da Paraiba. — João Pessôa — Em aditamento aos meus telegramas anteriores rogo a V. Excia. a fineza de determinar providências no sentido de estar al pronto para embarcar diretamente para Buenos Aires até o dia 15 de setembro próximo, todo material com que êsse Estado concorrerá á exposição-feira do Brasil na mesma capital, a inaugurar-se no dia 19 de outubro vindouro. Os volumes deverão ser entregues aos agentes do Loide Brasileiro no porto de embarque levando a marca E. P. B. B. A. Comité do Estado da Paraiba quanto expedidor; quanto consignatário sera Exposição Feira do Brasil em Buenos Aires. Esta Comissão providenciará junto á fiscalização bancária, alfandega e administração do Porto a fim de estar livre a expedição do mostrário. O Loide Brasileiro concederá transporte gratuito. Respeitosas saudacões. **Ildefonso Albano**, Diretor do Departamento Nacional de Indústria e Comércio e presidente da Comissão Organizadora da Exposição-feira do Brasil em Buenos Aires".

# A NOMEAÇÃO

**DO SR. BORJA PEREGRINO PARA O CARGO DE SECRETÁRIO DO INTERIOR E SEGURANÇA PÚBLICA**

**Despachos de felicitações que vêm sendo enviados a s. s.**

Por motivo da sua nomeação para o cargo de secretário do Interior e Segurança Pública, o sr. J. de Borja Peregrino vem recebendo numerosas felicitações de amigos e admiradores, tanto dêste, como de outros Estados.

Abaixo continuamos a publicação dos nomes das pessôas que têm endereçado mensagens de felicitações ao ilustre titular do Interior:

*João Pessôa:*

Mario Rodrigues de Carvalho, dr. Virgilio Cordeiro, Olivier Peixôto, Antonio C. Gondim, prof. João Vinagre, dr. Renato Lima, acad. Durval Albuquerque, dr. Orestes Lisbôa, dr. Americo Falcão, G. Gamberra Filho, dr. José Gonçalves de Carvalho Mélo, Eduardo Pinto Lemos, professôra Silvia de Pessôa, João Borges de Castro, José Augusto Romêro, Severino Menino e familia, Edmundo Guedes, João Vitalino de Lima, Henrique do Nascimento, dr. João Luiz Beltrão, Geraldo Sampaio, Frei Cesar, Antonio Pereira de Castro, Manuel Fernandes Primo Cavalcanti de Paiva, Amalia Velôso Soares, João Leomax Falcão, José Eduardo de Holanda e filhos, Franca Filho, Sebastião Duarte, Anisio Borges, monsenhor José Tiburcio, Hermogenes Cintaica e Alaide Santos Chianca, Durvaldo Ramos Varancas, Pedro Cruz, José Soares, Maria Navarro e filhos.

*Campina Grande:*

Zozimo de Miranda Filho, Egidio Oliveira Lima, José de Barros Lemos, Alfrêdo S. Albuquerque Queiroz, Otoni Barrêto, José Marinheiro, Aluisio Silva & Cia., Nicolau Alcebiades Cunha, Severino da Fonsêca Barbosa, Haroldo Ataíde, Diogenes Miranda, Montenegro, P. Cesar, J. C. Arruda & Cia. e auxiliares, Nestor do Couto, cap. Adenar Naziazene, Domicio Velôso, diretor da Soc. Anonima Industria Textil de C. Grande, Feliciano Dias Silva, José Matias de Sousa, Sergio Colaço, José Fernandes Vieira, João Correia, Firmino Alves Malheiros, funcionários do Pôsto Estadual de C. do Algodão, Vieira Filho & Cia., Quintino Maranhão, Manuel Souto, Diogenes Miranda, Joaquim Amorim Junior, José Liberato, Alfrêdo Barros, Claudino Pires Nóbrega, Silveira Dantas, José Marinheiro, Antonio Leal Fonsêca, J. Ferreira Coêlho, secretário do Centro Motoristas, Rosalvi Veras, José Jaci de Medeiros, Hildebrando, Raimundo Nóbrega, Zozimo Filho, Antonio Almeida, Luiz Marcelino, Araújo Rique & Cia., Alvaro Gaudencio, José de Brito & Cia., Demostenes Barbosa & Cia., Pela Associação Comercial de Campina Grande, João Rique, José Simões & Filhos, Julio Rique.

*Itabaiana:*

João Luiz.

*Bananeiras:*

Dr. Agricola Montenegro.

*Sousa:*

Lindolfo Pires, Otacilio Sá, Adenio Lima, Tomaz Pires, Aprigio Sá, Deocleciano Pires, Raul Pires, Mario Sá, José A. Sá, José Antonio de Oliveira Néto, Temoteo Morais, oficial do Registro Civil.

*Areia:*

Agronomo Benedito Barbosa.

# NOTAS DE PALÁCIO

**Em vista do grande acúmulo do expediente do sr. Interventor Federal, s. excia. somente dará audiências públicas ás quartas-feiras, ficando assim avisados todos aquêles que tiverem interesses a tratar junto á Interventoria Federal.**

A fim de convidar o sr. Interventor Federal para assistir á solenidade da posse do sr. Telésforo Onofre, na Prefeitura Municipal de Alagôa Grande, estêve ontem no Palácio da Redenção uma comissão composta dos srs. Raul Nóbrega, Luiz Teotonio da Silva, Abelardo Navarro de Andrade e Gedeão Amorim.

Estiveram ontem no Palácio da Redenção, em visita de cumprimentos ao sr. Interventor Federal, as seguintes pessôas: srs. drs. Vicente Nogueira Batista, João da Silva Pôrto; Manuel Santos Leal, cap. Antonio Pedro da Silva Andrade, Cicero S. dos Santos, ncns, Manuel Almeida, major Joaquim Henriques; profas. Inácia Almeida Neves e Ester Lima, além de uma comissão dos ministro evangélicos desta Capital.

Estêve ainda ontem no Palácio da Redenção, o dr. Cerqueira Lima, que apresentou ao Chefe do Govêrno despedidas por ter de seguir hoje para o Recife.

O sr. Interventor Federal recebeu comunicações telegráficas dos srs. prof. Leonicias Santiago e dr. Osmar Aquino, de haverem assumidos os cargos de prefeitos municipais, respectivamente, de Areia e Guarabira.

Ontem, o sr. Interventor Federal, mandou visitar, pelo seu ajudante de ordens, cel. Elisio Sobreira, o desembargador Paulo Hipácio, por motivo do seu aniversário natalicio.

Estêve também em Palácio, uma comissão da Escola de Datilografia "Santa Cecilia", que convidou o interventor Rui Carneiro para paraninfar a nova turma de diplomandos daquela Escola.

Ainda no expediente de ontem, foram recebidas pelo sr. Interventor Federal, as seguintes pessôas: srs. dr. Abelardo Santos, dr. Francisco Lisara, dr. Nemécio Palmeira, dr. Leon F. Clérot, Manuel Quintino, Hugo Guimarães, Hélio Bélo, Celestino Silva, Rozendo de Assis, Joventino Dias Ferreira, Euclides Cordeiro, Varandas de Carvalho, Antonio da Cunha Lima, Antonio Vital Duarte, Antonio de Castro, Paulo Freire, João Freire e José Gondim; sras. Julieta Moreira Teixeira, Alexina Guimarães, Júlia Nóbrega, Consuêlo Alvarenga, Flacila Cabral, Rosa Bélo, Alaide Oliveira Silva, Lidia Correia, Alfina Barbosa Cordeiro; srtas. Ilta Bélo, Cezarina de Oliveira, Ana Nóbrega, Haidée Gonsales, Lidia Sorrentino Cosentino, Ivône Sorrentino Cosentino, Antonia Brasilina, Brasilina Leite, Nair Meireles, Salústia Soares de Brito e Maria do Carmo Merêncio.

## Farmácia de plantão

Está de plantão, hoje, a FARMACIA SANTO ANTONIO, á praça Pedro Américo.