VICHY, 3 (U. P. — URGENTE) — O RADIO DE SAIGON INFORMOU QUE O EMBAIXADOR JAPONÊS NA INDO-CHINA TRANSMITIU AO PRESIDENTE GERAL DA FRANÇA, ALMIRANTE JEAN DECOUX, A PROMESSA DE QUE NÃO SERÃO ENVIADAS MAIS TROPAS PARA O TERRITÓRIO DA INDO-CHINA E QUE O JAPÃO NÃO UTILIZARÁ AS BASES DÊSSE TERRITÓRIO PARA ATACAR O THAILAND E A BIRMANIA.

2 SECÇÕES — 16 PAGINAS

A União

PATRIMÔNIO DO ESTADO

300 rs.

ANO XLIX | JOÃO PESSOA—Quinta-feira, 4 de dezembro de 1941 | NUMERO 277

Combate-se Nos Suburbios De Tangarog

Repelidos os nazistas na frente central — As forças do general Kominov estão aniquilando as divisões blindadas de von Kleist — Insucessos alemães por toda parte

CONDIÇÕES QUE GARANTIRÃO A PAZ NO PACIFICO

A RENÚNCIA DO JAPÃO ÁS CONQUISTAS TERRITORIAIS NO EXTRÊMO ORIENTE

WASHINGTON, 3 (U. P.) — Acredita-se que os Estados Unidos solicitarão ao Japão uma resposta urgente á proposta que lhe foi entregue, há dias, por intermédio do sr. Kurusu e do almirante Nomura.

De Singapura se informa que uma frota de combate das reais forças aéreas está de prontidão e poderão entrar em ação a qualquer momento.

NÃO HAVERÁ PAZ

WASHINGTON, 3 (U. P.) — Nos circulos autorizados locais continúa se afirmando que não haverá paz no Pacifico a menos que o Japão acceda em abandonar as conquistas territoriais no Extremo-Oriente.

ESTA' REDIGINDO A RESPOSTA

WASHINGTON, 3 (U. P.) — O sr. Kurusu revelou que o govêrno do Japão está redigindo a resposta que deverá ser dada á resposta apresentada, ha dias, pelo sr. Cordell Hull, cujo conteúdo foi considerado em Toquio como inaceitavel.

MAIS DE UM NAVIO DE GUERRA NOS E. E. U. U.

WASHINGTON, 3 (U. P.) — As autoridades navais anunciaram que no mês de novembro fôram lançados ao mar navios de guerra á razão de mais de um por dia.

Segundo a informação daquelas autoridades, fôram lançadas 33 unidades, procedendo-se ao batimento da quilla de 52 outras. Entre os novos navios e guerra lançados ao mar figuram o couraçado "Indiana", de 35.000 toneladas, o cruzador ligeiro "Cleveland", de 10.000 toneladas, 4 "destroyers" e 1 submarino.

CONFERENCIARAM COM O SR. SUMMER WELLES

WASHINGTON, 3 (U. P.) — O sr. Kurusu e o embaixador Nomura conferenciaram com o sr. Summer Welles.

A' saida da Casa Branca o sr. Kurusu entrevistado pelos jornalistas, disse: "O sr. Welles falou e nos escutámos".

JA' TERIA SIDO ENTREGUE A RESPOSTA JAPONÊSA

WASHINGTON, 3 (U. P.) — Acredita-se que a resposta do Japão já foi enrtegue pelo sr. Kurusu.

DESEJA APENAS GANHAR TEMPO

WASHINGTON, 3 (U. P.) — Alguns circulos locais manifestam a opinião de que o Japão procura prorrogar as negociações com os Estados Unidos com o desejo apenas de ganhar tempo para preparar a sua campanha.

RESOLUÇÃO DO LITIGIO PERUVIO - EQUATORIANO — FALA O SR. HULL

WASHINGTON, 3 (U. P.) — Falando aos jornalistas, o sr. Cordell Hull declarou ter confiança em que o litigio entre o Equador e o Perú será resovido equitativamente e de acôrdo com os principios interamericanos de concordancia.

ENCARADA COM PESSIMISMO A SITUAÇAO DO PACIFICO

WASHINGTON, 3 (U. P.) — O sr. Cordell Hull, em sua conferencia de hoje, com os jornalistas, expôs as divergencias fundamentais existentes entre a politica do Japão e a dos Estados Unidos, e revelou que durante as conversações com caráter exploratório, efetuadas durante todo o mês, não se poude chegar a uma etapa que permita conduzir as atuais negociações a uma solução pacifica.

Os observadores opinam que êste pronunciamento do secretário de Estado representa o pessimismo com que oficialmente se encara a situação.

ANIQUILAMENTO METÓDICO

da civilização da Polônia

LONDRES, 3 (Por John Parris, da United Press) — Uma alta personalidade do govêrno polonês denunciou ao mundo a obra de "aniquilamento metódico feita contra a civilização da Polônia, a qual é realizada pelos alemães, para demonstrar a possibilidade de chegar á dominação total das demais nações da Europa sujeitando-as á cultura germanica da nova ordem hitlerista.

Um porta-voz oficial polonês, um dos grandes intelectuais do seu país, afirmou que os alemães impunham a tarefa de aniquilar todos os valores de sua pátria e a obra espiritual de muitas gerações, destruindo escolas obras de arte e cientificas, laboratórios de investigação, etc.

Desde a ocupação alemã fôram saqueados e aniquilados colégios, universidades, galerias de arte, com o intuito de apagar todos os vestigios da cultura polonêsa e substitui-la pela germanica. Declarou que a politica de destruir a nação polonêsa é tão minuciosa e está sendo executada de fórma tão cabal, em todos os aspectos de sua vida, e foi adotada de modo tão unanime, por todos os alemães, sejam estudantes, funcionários publicos, colonos ou comerciantes, que fazer desaparecer a Polônia do mundo civilizado parece ser a idéia dominante. E' o pensametno constante da Alemanha de hoje. Chega-

(Conclúe na 7.ª pag.)

14.000 caminhões para a estrada da Birmania

WASHINGTON, 3 (U. P.) — Mais de 14 mil caminhões de fabricação norte-americana, fornecidos principalmente pelos fundos do programa de empréstimos e arrendamentos, começarão proximamente a transportar material de guerra pela estrada da Birmania em direção a China, para os exércitos do marechal Chiang-Kai-Chek. Chegaram á China muitos pilôtos norte-americanos bem como oficiais do exército que se colocaram a serviço da China.

Sabe-se tambem que mais de 100 caças Curtiss serão pilotados por êles. Muitos pilôtos serão destinados a vigilancia da estrada da Birmania.

A FRANÇA E O JAPÃO EM UMA AÇÃO AGRESSIVA CONTRA OS ANGLO-AMERICANOS

WASHINGTON, 3 (U. P.) — O senador Pepper, numa entrevista á imprensa, predisse que Tóquio e Vichy empreenderão, de pronto, um grande movimento de tenazes para freiar a corrente de materiais de guerra norte-americanos para a Grã Bretanha e Russia. "Uma ação agressiva por parte dos govêrnos francês e japonês de acôrdo com Hitler como instrumentos do "eixo", torna-se evidente dentro de poucos dias. "Contra nós será alinhada toda sorte

(Conclúe na 2.ª pag.)

CONSPIRAÇÕES NA ITALIA

INICIADO O JULGAMENTO DE 71 ACUSADOS

ROMA, 3 (U. P.) — Informa-se oficialmente que o quartel general dos conspiradores estava situado em Triestre.

Os conspiradores já haviam realizado átos de terrorismo, recordando-se que em 1940 fizeram explodir 3 fábricas de pólvora, matando 137 italianos e ferindo outros 1.056.

Os referidos conspiradores são acusados, ainda, de terem tentado assassinar o premier Mussolini, em Caporeto.

Fôram apreendidos 200 kls. de explosivos, 17 kls. de dinamite, 5 metralhadoras e 85 revolveres.

DESCOBERTA UMA VASTA CONSPIRAÇÃO

ROMA, 3 (U. P.) — Foi descoberta uma vasta conspiração destinada a depôr Mussolini e derribar o regime fascista. Fôram detidas 71 pessôas.

INICIADO O JULGAMENTO

ROMA, 3 (U. P.) — Foi iniciado o julgamento de 60 acusados de tentar assassinar o sr. Benito Mussolini, em 1938, conspirar contra a segurança do Estado e trabalhar em favor de potencias estrangeiras, inclusive a Russia.

OS JORNAIS ITALIANOS DAO O MAIOR DESTAQUE

ZURICH, 3 (U. P.) — Os jornais italianos dão o maior destaque á conspiração contra o Estado e ao julgamento iniciado em Tristre contra 71 acusados, inclusive pelas explosões ocorridas em três fábricas de polvora.

A primeira em Piacenza, no dia 2 de agosto de 1940, quando 42 pessôas morreram e 75 ficaram feridas; a segunda em Bologne, no dia 25 de agosto do mesmo ano, quando 95 pessôas morreram e 300 ficaram feridas, e a terceira em Ciana, no dia 25 de fevereiro do mesmo ano, não ocorrendo vitimas mas havendo danos consideraveis inclusive a destruição de munições, de canhões e metralhadoras.

(Conclúe na 2.ª pag.)

DARLAN PARTIU

PARA PARIS

Dissolvidos 41 conselhos municipais

VICHY, 3 — (U. P.) — O almirante Darlan partiu, em trem especial, para Paris, a fim de iniciar, imediatamente, as negociações franco-alemães, como consequência da recente entrevista realizada entre o marechal Petain e o marechal Goering.

DISSOLVIDOS 41 CONSELHOS MUNICIPAIS

GENEBRA, 3 — (R.) — Segundo informa o jornal oficial de Vichy 41 conselhos municipais fôram dissolvidos e substituidos por delegações especiais. Além disso 6 conselheiros municipais e 15 "maires" fôram demitidos de suas funções.

AGREDIDOS A TIROS

VICHY, 3 — (U. P.) — Informa-se oficialmente, que um oficial alemão foi agredido a tiros quando se dirigia a um hospital, próximo a Estação Norte de Paris.

Os autores do atentado fugiram, porém deixaram cair no local do crime alguns folhetos de propaganda comunista e um chapéu, que servirão de elementos para orientar a policia na descoberta da pista.

ENTREVISTAR-SE-A' COM O SR. VON RIBBENTROP

VICHY, 3 (U. P.) — Acredita-se que o almirante Darlan

(Conclúe na 2.ª pag.)

RENUNCIOU O GABINÊTE DA ALBANIA

ROMA, 3 (U. P.) — (Urgente) — Anuncia-se, oficialmente, que o gabinête da Albania solicitou demissão, sendo constituido um novo ministério, de acôrdo com a determinação do rei Victor Emanuel.

O NOVO PREMIER DA ALBANIA

ROMA, 3 (U. P.) — A propósito da renuncia do govêrno albanês, informou-se que o primeiro ministro Shefk apresentou a renuncia do gabinête ao tenente-general Francesco Jacomini, o qual, por determinação do soberano italiano, formou novo gabinête encabeçado, como premier, pelo senador Muestafa Merlika Cruja.

KUIBYSHEV, 3 (U. P.) — As tropas russas que operam no setôr de Volokolamsk, lançaram violentos contra-ataques. Os russos utilizaram "tanks" britanicos com os quais conseguiram irromper através das posições fortificadas inimigas.

RECONQUISTADAS TRÊS ALDEIAS

KUIBYSHEV, 3 (U. P.) — Os ultimos despachos anunciam que os russos reconquistaram três aldeias no setôr de Mojaisk, na frente de Moscou.

SERIE DE CONTRA-ATAQUES

KUIBYSHEV, 3 (U. P.) — Anunciou-se que os russos lançaram uma série de contra-ataques no setôr de Stalinogorski, reconquistando várias aldeias importantes. Stalinogorski se encontra ao sul de Moscou e a léste de Tula.

A cavalaria soviética, apoiada por "tanks", perseguiu os alemães, que se retiravam na direção sul. O major-general Bélov, que comandou a operação, ocupou uma duzia de aldeias. Ao que parece, êsse oficial dirige as operações soviéticas numa zona que se estende de Maloyaroslavetz a Stalinogorski, zona sul da frente de Moscou.

VON BRAUCHITISCH VAI PARA A FRENTE DE BATALHA

NEW YORK, 3 (U. P.) — A "NBC" captou uma informação da "BBC" de Londres, segundo a qual o comandante em chefe dos exércitos alemães marechal von Brauchitisch, se dirigiu para a frente meridional para intervir, pessoalmente, na tentativa de conter a ofensiva russa que partiu de Rostov.

RETIRADA ALEMÃ

KUIBYSHEV, 3 (U. P.) — Anuncia-se que na frente sul do setôr central os alemães fô-

(Conclúe na 2.ª pag.)

DISCIPLINADO O ESPIRITO BÉLICO DOS BRITANICOS

LONDRES, 3 (U. P.) — O disciplinado e firme espirito bélico dos britanicos sofreu, nestas ultimas 24 horas, algumas contrariedades, embora com isso não queira dizer que o moral do povo tenha sido abalado, com as alternativas da batalha da Libia, o afundamento dos navios australianos "Sidney" e "Parramata" e a conscrição geral que afêta, principalmente, as mulheres solteiras.

Com efeito, a alternativa da batalha da Libia, o afundamento dos navios australianos e a conscrição geral não são acontecimentos dos mais desagradaveis. Falta a esperada noticia de uma esmagadora vitória dos britanicos na Libia, neste momento que as forças imperiais impõem uma retirada ás forças nazistas.

A noticia da chegada a Singapura de uma frota de guerra capitaneada pelo couraçado "Prince of Walles", orgulho da esquadra britanica, contribuiu para diminuir o clamor dos ultimos acontecimentos.

O afundamento do "Sidney" não convenceu o exigente paladar britanico. Embora os jornais inglêses frisam que o corsário alemão era duas vezes superior em tamanho ao "Sidney", o publico não se conformou. Como póde um navio mercante, pergunta um popular, afundar um cruzador?

Referindo-se ao comunicado do Almirantado, objeta o povo: parece que ha um pouco de exagero em torno do afundamento do "Sidney". Desta vez o alemão foi melhor marinheiro.

A TURQUIA GOSARÁ

DOS BENEFICIOS DA LEI DE ARRENDAMENTOS

WASHINGTON, 3 — (Reuter) — O presidente Roosevelt declarou que a Turquia gosará dos beneficios concedidos pela lei de arrendamento e empréstimo.

LEI DE CONTROLE SÔBRE AS GREVES

WASHINGTON, 3 — (Reuter) — A Camara dos Representantes aprovou, a titulo de experiência, uma lei de controle sôbre as greves que se verificarem nos estabelecimentos que trabalham para a defêsa nacional.

OS ESTADOS UNIDOS

CHEGARAM AO LIMITE DO POSSIVEL

Cada passo agressivo do Japão significará a guerra

ESTOCOLMO, 3 (T. O.) — Contrariamente ás afirmações de Summer Wells, considera-se como um ultimatum a pergunta sôbre o objetivo das concentrações de tropas japonêsas na Indo-China francêsa.

As declarações do Presidente Roosevelt sôbre o significado atribuido nos Estados Unidos á resposta desta pergunta, não deixam lugar para duvidas. Segundo a opinião dos circulos politicos, os Estados Unidos e a Inglaterra estariam dispostos a tomar medidas no caso que a resposta do govêrno nipônico seja pouco satisfatória.

A este respeito o "New York World Telegramm" escreve: "o fato decisivo é que depois de oito mêses de negociações, a situação continua aparecendo desesperada. A diferença de opinião entre os dois paises é de natureza tal que deve ser considerado incompativel". O correspondente em Washington do New York Sun fala "de profundo pessimismo nos circulos oficiais de Washington, enquanto se espera-se a resposta do Extremo Oriente.

O citado correspondente declara que os Estados Unidos chegaram até ao limite de possivel e que já não ha lugar para mais amplas concessões. Por este motivo, a partir de agora, cada passo agressivo do Japão significará a guerra". O citado correspondente, depois de afirmar que considera como extremamente improvavel que o Japão aceite as condições americanas, põe em relevo que desde seu precipitado regresso á Capital, o sr. Roosevelt realiza, constantemente, conferências com os Chefes do Exército norte-americano.

O CORSÁRIO QUE AFUNDOU O "SIDNEY"

O "Kormoran"

BERLIM, 3 — (T. O.) — De fonte oficial informa-se que frente á costa australiana travou-se um combate entre o cruzador auxiliar alemão "Kormoran" e o cruzador australiano "Sydney" em consequência do qual o cruzador australiano, muito superior em armamento e velocidade, foi derrotado e

(Conclúe na 2.ª pag.)

PROGRAMA REVISIONISTA CONTRA A SUIÇA

MADRID, 3 (U. P.) — Despachos de Berna indicam que a Alemanha vai pedir ao govêrno suiço que expulse todos os cidadãos inglêses da Suiça.

Os mesmos despachos informam que a Alemanha pretende apresentar um programa revisionista contra a Suiça.

AUMENTADAS de 50% as fôrças policiais de ocupação

LONDRES, 3 — (U. P.) — A "Press Association" anuncia que segundo informações chegadas a esta capital, os alemães aumentaram de 50% o total de suas fôrças policiais nos paises ocupados.

Acrescenta-se que ha indicios de que os germanicos encaram a possibilidade de distúrbios civis.

COMBATE-SE NOS SUBURBIOS DE TANGAROG

(Conclusão da 1.ª página)

ram obrigados a se retirar cinco milhas de Jirvisk, durante as ultimas 72 horas, acossados pela perseguição dos russos.

NOS SUBURBIOS DE TANGARONG

LONDRES, 3 (U. P.) — Urgente — O rádio de Moscou anunciou que as tropas soviéticas estão lutando, na noite de hoje, nos suburbios de Tangarog.

ELIMINADA A AMEAÇA CONTRA O CAUCASO

LONDRES, 3 (A. N.) — Os circulos militares autorizados declaram que a contra-ofensiva do marechal Timoshenko eliminou a ameaça contra o Caucaso.

TAMBEM CONTRA TULA E STALINOGORSKI

MOSCOU, 3 (A. N.) — A emissora desta capital divulgou que foi eliminada a ameaça alemã em Tula e Stalinogorski.

GIGANTESCA BATALHA

MOSCOU, 3 (A. N.) — Russos e alemães estão empenhados numa gigantesca batalha, cujo resultado poderá decidir a sorte desta capital.

BLOQUEADO O AVANÇO ALEMÃO

MOSCOU, 3 (A. N.) — A emissora local divulgou que foi bloqueado o avanço alemão contra esta capital.

EM TÔRNO DA EVACUAÇÃO DE ROSTOV

BERLIM, 3 (T. O.) — Nos ambientes militares observa-se que as medidas tomadas pelo comando alemão para a evacuação de Rostov fôram transformadas pelos russos, imediatamente, numa estrepitosa vitória. Disto resulta a importancia que Stalin dava á posse de Rostov. Porém, enquanto é verdadeira a evacuação de Rostov, são falsas todas as outras noticias espalhadas pelos russos acêrca de uma pretendida vitória e da prêsa de guerra. E' também completamente inventada a noticia segundo a qual Tangarog se acha de posse dos russos.

GRANDE AGITAÇÃO

KUIBYSSHEV, 3 (U. Q.) — Reina grande agitação em virtude das noticias segundo as quais os russos e alemães estão empenhados numa gigantesca batalha no setôr de Klim.

Admite-se que do resultado dessa batalha dependerá, em parte, a sorte de Moscou. Além disso nêsse setôr o perigo aumenta dia a dia.

NOVA CONTRA OFENSIVA RUSSA

KUIBYSHEV, 3 (U. P.) — Noticia-se que os russos lançaram nova contra-ofensiva no setôr de Maloyroslavetz.

RECUAM OS GERMANICOS

KUIBYSHEV, 3 (U. P.) — Os ultimos despachos dizem que os alemães recuaram de 20 a 60 kms. no setôr sul da capital vermelha, em virtude dos violentos contra-ataques soviéticos.

Os alemães recuaram, também, no setôr de Tula e em Volokolamsk, onde os "tanks" russos conseguiram uma vitória.

CUSTOU VARIAS DIVISÕES

KUIBYSHEV, 3 (U. P.) — Noticia-se que a batalha de Rostov custou aos alemães várias divisões de infantaria e blindadas.

OCUPARAM

LONDRES, 3 (U. P.) — O rádio de Roma noticia que as forças alemães ocuparam Sertuchov e Stalinogorsk, na frente central russa.

ELIMINADAS VÁRIAS PONTAS DE LANÇA

KUIBYSHEV, 3 (U. P.) — A primeira informação da emissora de Moscou, dada hoje, revela que chegaram importantes reforços á frente central, os quais iniciaram imediatamente uma série de contra-ataques no setôr de Klin, dando como resultado a eliminação de várias pontas de lança alemãs.

ENORME QUANTIDADE DE "TANKS"

BERLIM, 3 (U. P.) — De acôrdo com as informações da frente meridional os russos empregam enorme quantidade de "tanks" em seus contra-ataques.

ESTA' SENDO ANIQUILADO

KUIBYSHEV, 3 (U. P.) — Grande parte dos exércitos alemães em retirada de Rostov, foi cercada e está sendo aniquilada.

VASTO MOVIMENTO ENVOLVENTE

KUIBYSHEV, 3 (U. P.) — O rádio de Moscou difundiu uma informação segundo a qual o marechal Timoshencko iniciou, na frente sul, um vasto movimneto envolvente contra as forças alemãs.

RECUARAM 8 KMS.

LONDRES, 3 (U. P.) — O rádio de Moscou informa que os russos contra-atacaram os alemães, forçando-os a um recuo de 8 kms. através de um campo de minas.

CERCADAS AS FORÇAS DO GENERAL VON KLEIST

KUIBYSHEV, 3 (U. P.) — Noticia-se que as forças russas sob o comando do general Vladiminov conseguiram cercar as tropas do general von Kleist na frente de Tangarog.

INFORMES DO RADIO DE MOSCOU

MOSCOU, 3 (R.) — O rádio desta capital anuncia que uma unidade russa destruiu, durante os combates de ontem, 44 caminhões transportes de tropas e munições, 1 bateria de artilharia, 11 baterias de morteiros e mais de 30 metralhadoras pesadas alemãs. Por sua vez, as unidades de aviação russa, que operam na frente central, aniquilaram 131 caminhões transportes de tropas e abastecimentos, silenciou 16 baterias anti-aéreas e destruiu ou danificou consideravelmente 14 aparelhos alemães que ainda se achavam pousados.

POSTOS FÓRA DE COMBATE CERCA DE 2.300 NAZISTAS

MOSCOU, 3 (R.) — Uma transmissão de rádio local informa que os alemães tiveram mais de 1.000 mortos num setôr da frente desta capital e mais de 1.300 na frente de Volokolamsk.

VIOLENTAS LUTAS NA FRENTE ORIENTAL

KUIBYSHEV, 3 (U. P.) — Comunica-se, na manhã de hoje, que durante toda a noite as tropas russas prosseguiram lutando em todas as frentes. Uma violenta ação contra as tropas inimigas, num setôr não especificado, deu como resultado a destruição de 54 caminhões, uma bateria de artilharia, 11 lança-minas e 30 metralhadoras.

Em consequencia do fogo da artilharia russa fôram aniquilados mais de 800 soldados alemães. A aviação vermelha destruiu, num só dia, 3 "tanks" inimigos e 139 caminhões com tropas de infantaria e abastecimentos, além do que fez silenciar 16 baterias anti-aéreas e causou cerca de 400 baixas entre os alemães.

No mesmo dia os aparelhos russos destruiram ou avariaram 14 aviões germanicos.

OBTIVERAM NOVAS VANTAGENS

BERLIM, 3 (U. P.) — Fonte militar autorizada declarou que as forças alemãs conseguiram, ontem, novas vantagens na frente de Moscou, apesar da forte resistencia oposta.

OS RUSSOS ESTÃO EVACUANDO A PENINSULA DE HANGOE

HELSINKI, 3 (U. P.) — Anuncia-se, oficialmente, que os russos iniciaram a evacuação de Hangoe e que, simultaneamente, os finlandêses estão procedendo a ocupação da referida peninsula.

A UNIÃO

(PATRIMÔNIO DO ESTADO)

Redação, Administração e Oficinas — Edificio da Imprensa Oficial — Rua Duque de Caxias

Diretor — ASCENDINO LEITE
Secretário — OCTACILIO NÓBREGA DE QUEIROZ
Gerente — MARDOKEU NAGRE

TELEFONES

Redação	1145
Gerência	1211
Portaria	1210
Oficinas	1217

ASSINATURAS

Anual	60$000
Semestral	35$000

NÚMERO AVULSO

Capital	$300
Interior	$400

Representante no RIO: Aldemar Baia — Praça Floriano, 19 — 4.º and. Em S. PAULO: Orion Baia — Rua Felipe de Oliveira, 31 — 9.º and. Em CAMPINA GRANDE: Epitácio Soares — Rua 13 de Maio, 189

O único cobrador d'A UNIÃO e Imprensa Oficial no interior é o sr. Silvano Rocha Cavalcanti.

Este jornal só publica colaborações solicitadas pela direção e não devolve originais.

O serviço telegráfico d' A UNIÃO é fornecido pelas seguintes agências: United-Press, (americana); Reuter, (inglesa); Transocean, (alemã); Agência Nacional e Agência União, (brasileiras).

A FRANÇA E O JAPÃO, ETC.

(Conclusão da 1.ª pag.)

de escaramuças forjadas por Hitler com o objetivo de atrair o nosso fôgo".

"Finalmente o senador Pepper manifestou sua crença de que Vichy prestará todo apôio naval ao "eixo" na Líbia e hostilisará a navegação britânica e norte-americana no Mediterraneo e Altlantico, emquanto que o papel do Japão consistirá, provavelmente, em mover-se através da Indo China, Singapura e contra a rota da Birmania".

O GOVÊRNO FRANCÊS MANTÉM O SEU PONTO DE VISTA

VICHY, 3 (T. O.) — Respondendo a um quesito de um jornalista estrangeiro sôbre argumento, um porta-voz do govêrno declarou: "os contingentualmente no Indo-China não tualmente no Indo-China não passam de um só homem a cifra prevista pelo acôrdo. Sôbre o argumento — acrescentou — o govêrno mantem seu ponto de vista.

A siauação na Libia

(Conclusão da 8.ª pag.)

aviação do "eixo" na marcha de 450 quilometros realizada atravez o deserto por tropas inglêsas e tropas hindús em cooperação com unidades britanicas e sul africanas.

Informou-se que a importante posição de Edduda, situada a oeste de Sidi-Rezzegh, continúa em poder das fôrças imperiais.

As unidades moveis que operam em Edduda realizam constantes patrulhas nas zonas visinhas, travando violenta luta com as patrulhas inimigas.

O comunicado do gal. Auchinleck indica que os alemães ainda dominam com as suas forças blindadas a zona de batalha ao sul de Tobruk e que também mantem o controle sôbre o corredor britanico. Os planos traçados pelo gal. Cunningham parece que fôram transformados seriamente o que o obriga a reconquistar o triangulo estratégico Sidi-Rezzegh-Bir-el-Hamed-Zaafran e recomeçar a tarefa de destruir as forças blindadas do "eixo", antes de empreender a conquista da Cirenaica e da Tripolitania. Os comentaristas acreditam que já esta manhã estava sendo desenvolvida a ofensiva britanica.

10.000 ROUPAS DE BANHO para senhoras, homens e crianças, em lindos padrões e ótimos preços acabam de receber: A GRACIOSA — Avenida Beaurepaire Rohan 144 — CASA MIRANDA — Rua Maciel Pinheiro, 110.

Conspirações na Italia

(Conclusão da 1.ª pag.)

PROJETAVA A DERROTA DO FASCISMO

ROMA, 3 (U. P.) — A Agencia Stefani reconhece, hoje, que um dos lideres da organização de Tristre projetava a derrota do regime fascista italiano.

Anteriormente informou-se que todos os dirigentes dêsse movimento eram estrangeiros.

Diz a Stefani que um dos membros do grupo terrorista interrogado pelo Tribunal Especial para a defêsa do Estado, é o sr. Rossi, de 50 anos de idade, estudante de engenharia, o qual é acusado de ser um dos dirigentes do movimento revolucionário estudantil.

Durante o interrogatório, Rossi procurou atenuar a própria responsabilidade e a dos outros membros do grupo, embora tivesse admitido que êste ultimo havia sido organizado para um *complot* contra o Estado a fim de eliminar o fascismo.

CAMISAS, PYJAMAS e GRAVATAS, o melhor sortimento pelos menores preços, só na CASA VESUVIO

AS BERMUDAS

COMO MERCADO DE DIAMANTES

NEW YORK, (Pelo aéreo) — A imprensa de New York acaba de publicar noticia procedente de Hamilton (Bermudas) segundo a qual cogita-se de ali construir um centro distribuidor de diamantes. Não há informações quanto á possibilidade das Bermudas se tornarem o centro mundial de lapidação de diamantes; acredita-se, porém, que os negócios serão consideraveis.

A Assembléia das Bermudas recebeu comunicação do Governador adiantando que o Secretário das Colonias havia enviado correspondencia de Londres "relativamente ao estabelecimento de um centro exportador de diamantes nas Bermudas". Caso as propostas contidas na referida correspondência tenham solução prática, afirmou o Governador que "a Diamond Trading Company, Ltd., de Kimberley, Africa do Sul, estabeleceria um representante local, que, ao mesmo tempo, agiria como agente da **Diamond Corporation**, Ltd., tambem de Kimberley"

Foi enviado um projéto de lei á Assembléia em que as condições a serem observadas no negócio são prescritas e em que se prevê o aumento de receita para a colonia. O sr. John Cox, presidente da comissão de finanças, explicou que as companhias sul-africanas interessadas enviaram seus representantes ás Bermudas para estudarem o assunto. Adiantou ainda que, "não é praticavel a essas companhias, por certas razões, vender os diamantes nos Estados Unidos", onde as pedras se encontram presentemente, "sendo necessário removê-las para outro lugar fóra dêsse país".

Partiu para Paris, etc.

(Conclusão da 1.ª página)

se entrevistará proximamente com o barão von Ribbentrop.

NOVO ENCONTRO

VICHY, 3 (U. P.) — Os circulos bem informados declaram que é possivel um novo encontro, para o futuro, entre os dirigentes da França e da Alemanha.

NEW YORK, 3 (U. P.) — Um despacho da França informa que o almirante Darlan partiu hoje ao meio dia com destino a Paris.

320 sobreviventes do corsário alemão "Komoram"

CANBERRA, 3 — (U. P.) — Anunciam as autoridades maritimas que os sobreviventes do navio alemão "Koromoram", atingem 320 homens, encontrando-se entre êles dois chinêses.

A INDÚSTRIA DA BORRACHA NOS ESTADOS UNIDOS

NEW YORK, (Pelo aéreo) — O Departamento de Commerce anunciou que as importações de borracha em bruto feitas pelos Estados Unidos, durante setembro ultimo, fôram de 81.743 toneladas, equivalente a um decrescimo de 23% em relação a agosto, pês em que 106.539 fôram importadas.

A cifra de setembro inclue 330 toneladas de borracha guaiúla e 3.252 de "latex". A tonelagem de "latex" importada em setembro é a maior registrada, desde dezembro de 1940.

Os "stocks" governamentais subiram, durante setembro para 243.251 toneladas, ou sejam mais 14.700 sôbre o mês anterior, ficando 67.043 toneladas de borracha disponiveis para o comércio durante o referido mês de setembro.

No entanto, os "stocks" de borracha do govêrno dos Estados Unidos sofreram no mês de outubro uma grave perda com o incendio em Fall River, Massachusetts, ocorrido numa fábrica do companhia Firestone, o qual devorou 18.000 toneladas desse produto, quantidade equivalente a uma semana de consumo do programa de defêsa.

Como medida tendente a aumentar os "stocks" existentes, o govêrno dos Estados Unidos está providenciando a fim de que sejam criadas plantações de emergência, em todo o Hemisfério Ocidental. E assim, o vapor "Brasil", que partiu de New York no dia 24 do corrente, levou a bordo 1.000.000 de sementes de borracha para serem distribuidas no Brasil entre as estações experimentais do Govêrno. Essas sementes fôram oferecidas pela companhia Firestone, que as obteve de suas plantações da Libéria, e fazem parte da sua oferta de 2.000.000 de sementes para varios país da América Latina.

PANORAMA DA GUERRA

Nenhuma alteração se verificou nas últimas horas nas relações entre os Estados Unidos e o Japão, persistindo a crise que poderá determinar a irrupção da guerra no Pacifico.

Em Washington se informava, ontem, que o presidente Roosevelt havia solicitado uma resposta urgente de Toquio ás propostas norte-americanas, e ao mesmo tempo era anunciada a entrega, na Casa Branca, de uma nota japonêsa.

Inflexivel diante a sua politica externa, os Estados Unidos defrontam-se, no momento com o agressor que, já gravemente atingido nos seus recursos ofensivos, estuda, ainda, a maneira de manobrar os trunfos, mas, talvez, se decida a uma revisão politica, agora que a oportunidade chegou, diante os insucessos calamitosos dos alemães na Russia e dos italo-germanicos na Africa do Norte.

A campanha da Russia prossegue, em todos os setores, favoravelmente ao comando vermelho que parece estar disposto a não mais ceder terreno, tomando a resolução de levar os alemães aos seus próprios territórios. Se a marcha a ré alemã continúa...

Tanto no setor central, como na frente de Rostov, as forças nazistas nenhum êxito conquistaram. Tula, Volokolamsk, Mojaisk, Maloproslavtez e Stalinorgorsk são nomes frequentemente citados, com progressões contínuas das forças aliadas do "eixo". Mas, na realidade, as mesmas nada teem conseguido.

A batalha da Líbia perseu a sua impetuosidade inicial em face do máu tempo, que tem prejudicado grandemente as operações. Contudo, os inglêses anularam as vantagens obtidas ontem, pelas forças blindadas do general von Rommel, no corredor de Sid Rezzegh a Tobruk, parecendo que êste alto oficial germanico já tem a sua sorte selada, resolvendo, portanto, cobrar um alto prêço pela sua derrota.

Os reforços britanicos recem-chegados, de todas as armas, aniquilarão, dentro em breve, a resistência italo-alemã.

Em Paris terão inicio, hoje, as conversações franco-alemãs. O almirante Darlan viajou, ontem, de Vichy, com destino á antiga capital francêsa.

Enquanto isso, a situação na Italia inspira certo receio, agora, que foi descoberta vasta conspiração, tendente a derrubar o regime fascista.

Manteiga LYRIO domina inteiramente o mercado, e é a melhor! E' uma verdade que ninguem contesta. Manteiga LYRIO que é pura, dá cheques até de 100$000.

Os fabricantes de manteiga ZIZITA colocam nas latas de 3 quilos cheques até de 100$! ZIZITA é saborosa. E' a manteiga de todas as casas.

O CORSARIO QUE AFUNDOU, ETC.

(Conclúe na 2.ª pag.)

afundado com toda a tripulação, integrada por 645 soldados dos quais 42 oficiais. O cruzador auxiliar alemão, comandado pelo capitão Detmers, devido os danos sofridos, teve que ser abandonado. Seu comandante e a inteira equipagem conseguiram ganhar a costa, pondo-se a salvo. O "Kormoran" afundou durante suas viagens grande número de navios mercantes inimigos.

A qualidade do produto, e não a quantidade, deverá ser sempre a preocupação de todo bom lavrador.

CANDIDATO

único á presidencia do Chile

SANTIAGO, 3 (U. P.) — Todos os lideres da esquerda, inclusive dos partidos Radical, Democrático e Comunista reuniram-se, ontem, para estudar o problêma da eleição presidencial.

Chegou-se a um acôrdo, em principio, relativamente á idéia de se apresentar um candidato único.

Haverá nova reunião amanhã.

CRÔNICA DO RIO

OUTRA VEZ...

Ricardo PINTO

RIO, dezembro (Aérea) — Não há muito tempo ainda, um individuo esteve durante varios mesês internado no hospicio, como louco presumivel, apenas, de vez que não chegou a ser submetido a qualquer exame das respectivas faculdades mentais.

Um dia, já desesperado, aproveitando momentaneo descuido dos enfermeiros, conseguiu comunicar-se com o seu advogado e, por intermedio deste, requereu "habeas-corpus". O juiz que devia despachar o requerimento achou o caso exquisito e decidiu pessoalmente interrogar o indigitado demente. Resultado: ao fim de poucos minutos de palestra, mandou por o homem em liberdade e depois ainda formulou comentarios bem amargos, que tiveram repercussão e escandalo nas colunas da imprensa. Agora é um funcionário da Capital do Brasil, recolhido ao mesmo estabelecimento, por uso imoderado de bebidas alcoólicas, parece, que se queixou de máus tratos corporais. O major Alencastro, atendendo prontamente á queixa, determinou que uma comissão, então designada, procedesse a investigações, para ulterior ação contra as responsaveis, se responsaveis houvesse. Entretanto, antecipando-se presurosamente, o diretor do manicomio acaba de enviar-lhe um longo oficio, no qual, logo de inicio, reconhece que o rapaz "foi internado na Secção Pinel, a pedido da Estrada de Ferro, sem que constasse nos documentos de internação qualquer razão que motivasse a mesma". Em resumo, portanto: como aquelouro, que passou varios mêses enclausurado, embora com as idéias bem ajustadinhas, de acôrdo com a verificação direta do juiz escrupuloso, esse tambem não foi examinado. Aliás, para agravar a irregularidade, ainda se lê, no oficio, mais adiante, "que na Secção Pinel ficou consignado, segundo consta de sua papeleta de observação, que até esta data o paciente não revelou disturbios mentais". De onde se infere, forçosamente, que, apesar de não ter sido examinado e nem observado, sequer, algum disturbio mental, o pobre ferroviário permaneceu internado esse tempo todo. Ha mais, porem, que é o seguinte: "que de fato o referido internado se achava numa secção de indigentes, embora, de acôrdo com o decreto-lei n. 3.138, tivesse direito á internação em estabelecimento para doenças mentais por conta da Caixa ou Instituto de Aposentadoria para o qual contribúe". Assim, o diretor não nega: a) que a internação não obedeceu a prescrição das médicos especialistas da casa; e b) que foi feita em "secção para indigentes, a despeito do estatuido no decreto-lei n. 3.138. A conclusão a tirar, isso posto, não pode ser outra que esta: o funcionário em questão, devoto fervoroso do deus Baco, foi encaminhado ao hospicio para uma cura de desintoxicação, somente. Como contribuinte "de Caixa ou Instituto de Aposentadoria", tinha direito liquido e certo, á internação em quarto particular, como existem, muitos, até, no hospicio. Internaram-se, porem, numa "secção de indigentes", em promiscuidade com outros enfermos, malucos, mesmo. De sorte que as duas acusações mais graves, mais graves porque não poderão ser reparadas com a simples punição de empregados subalternos, fôram espontaneamente confirmadas. O que havia de menos grave era, realmente, a alegação de espancamentos. O serviço de enfermagem nunca pode ser perfeito, num hospicio. E esta, contudo, é a único desmentida.

A CIDADE

A LENDA do subterraneo, que havia no Seminário, fez muita gente pensar em tesouro ali escondido. Não se compreendia como aquêle corredor misterioso e antigo que se esguelava para o mar ocultasse apenas louças mortuárias ou memórias de amôres perdidos. Assim escuro, propício aos segrêdos, êle devia esconder, na consistência de suas pedras, o metal dos portugueses. E se dizia em tom de verdade, se alardeava que os primeiros donos do edifício ali garantiam a caixa das suas rendas. Passou-se o tempo e com êle perdurou o boato. De que ali, rente ao P.N e A.M. de uma louça ou encravado na parêde rústica, vive o metal, o bom ouro que não se corrompe. Desconfiou-se de todos que ocuparam a velha moradia. Dos frades de frei Damião, quando o prédio era convento, ou dos marujos da República, quando o laicismo o fez quartel. Desconfiou-se depois dos padres familiares ao segredo do Seminário ou dos ajudantes da Ordem Terceira, que traziam o cheiro do limo do subterraneo colonial. Mas nada se provou, ou se o tesouro apareceu o silêncio e a discreção até hoje persistem. Agora, o Serviço do Patrimônio Histórico e Artístico Nacional escava e reforma por todos os lados o silencioso convento de Santo Antonio e será que a lenda subsista depois de tudo limpo e refeito, com a pintura viva desfazendo o sombrio das coisas antigas? — W.

*** A convite da Comissão de Abastecimento, reuniram-se, ontem, sob a presidência do sr. Heitor Gusmão, os agronomos João Henriques, Diretor do Fomento da Produção, Evandro Ribeiro, Clodomiro de Albuquerque e Alfredo Martins, a fim de opinarem sôbre o problêma do prêço da carne vêrde.

Dos assuntos em debate ficou deliberado, entre outras medidas, sugerir ao sr. Interventor Federal a fiscalização rigorosa da exportação de gado e a instalação de balanças de pesagem nas principais feiras de gado do Estado.

Essa e outras medidas virão conciliar os interesses dos criadores e marchantes, amparando ao mesmo tempo, as classes consumidoras.

A Comissão de Abastecimento não está inclinada a permitir qualquer majoração dos prêços em vigor.

COM A SAÚDE PÚBLICA

Uma nota da Inspetoria de Higiêne da Alimentação e Policia Sanitária das Habitações

Com o pedido de publicação, recebemos a seguinte nota enviada pela Inspetoria de Higiene da Alimentação e Policia Sanitária das Habitações:

"Com o título acima, publicou "A Imprensa", em sua edição de ontem, uma nota, em que chamava a atenção da Saúde Pública e da Prefeitura, para a lama e o capim existentes nas ruas Padre Azevêdo e Riachuelo.

A Saúde Pública vem, por intermédio do seu órgão competente, que e a Inspetoria de Alimentação e Policia Sanitária das Habitações, tornar público que o fato não lhe passou desapercebido. Tanto assim que ha cêrca de 45 dias fôram intimados todos os proprietários responsaveis. Uns para fazer ligação definitiva à rêde de esgôtos, e outros a procederem às ditas ligações em carater provisório, pelo fato dos seus predios serem condenados pela Prefeitura.

Em face do exposto, fica bem demonstrado, que a Saúde Pública, de quem deveria partir a iniciativa, já havia se desincumbido de sua missão.

Os trabalhos ainda não fôram executados, porque a Repartição do Saneamento aguarda o nivelamento da rua, que dentro em poucos dias será feito pela Prefeitura."

REUNIU-SE O C. N. M. M.

RIO, 3 (A. N.) — Reuniu-se, hoje, sob a presidência do ministro da Viação e com a presença de vários conselheiros, o Conselho Nacional de Minas e Metalurgia.

CASAS DE COLONOS NA FAZENDA S. RAFAEL

CONSTRUIDAS 4 DESSAS HABITAÇÕES PARA COLONOS BRASILEIROS

A DIRETORIA de Viação e Obras Públicas concluiu esta semana a construção de 4 casas para colonos nacionais, ao lado das residências de colonos japonêses localizadas na Fazenda S. Rafael, município da capital.

Para as residências agora construidas, o Govêrno escolherá chefes de família habilitados no serviço de campo e com prática suficiente dos métodos de cultivo mais adaptados ás terras do litoral e ao gênero de cultura existentes na fazenda naquela propriêdade do Estado.

Com essa medida, serão corrigidos os defeitos resultantes da colonização exclusivamente constituida de elementos alienigenas, cujas práticas agricolas ficavam limitadas unicamente ao grupo estrangeiro sem a necessária divulgação entre os trabalhadores nacionais.

A localização de colonos brasileiros na Fazenda S. Rafael é um aspecto da ação do Interventor Federal no sentido de melhorar a técnica do trabalho de campo e de fixar o trabalhador nordestino nas zonas rurais dos municipios do Estado.

Nota da cidade

LONGE vai o tempo em que o pitoresco, sem um toque de arte impressionava, enchendo de lirismo a alma dos poetas e contentando a insatisfação dos estetas

No presente as cidades se valorizam, criam atrativos, e se expandem mediante o aumento sempre crescente do conforto urbano e da extenção dos serviços de utilidade publica

Exercem função relevante na evolução das cidades que de burços semi-coloniais evoluiram a condição de metropoles modernas, o desenvolvimento de serviços de tração urbana, agua, saneamento e pavimentação

Compreende muito bem a importancia do fator calçamento o atual prefeito desta capital e por isso vem executando trabalhos em vários bairros, melhorando o leito das vias publicas dilatando a área calçada, concorrendo dêsse modo para o embelezamento da cidade e o aumento do conforto dos seus habitantes

E o que é mais singular é que êsse administrador eficiente, tudo vem realizando sem a bulha das propagandas, sem as reclames das suas iniciativas, com a simplicidade de quem tem a consciência tranquila pela confortadora certeza do dever cumprido (D'"A Imprensa", de ontem)

A economia popular no Brasil

OS depósitos feitos pela economia popular nos bancos e caixas econômicas revelam o grau de previdência da população

Nos paises organizados êsses depósitos sobem a somas consideraveis, e quasi todo o mundo tem o seus recursos devidamente acaurelados, a êles recorrendo, quando necessário, por via de cheques

No Brasil, só muito recentemente começou-se essa prática salutar, reveladora de uma bôa educação econômica

Mas a realidade é que o uso do cheque está se generalizando, e os depósitos particulares crescem de ano para ano

O estudo feito pela Comissão de Defêsa da Economia Popular, confrontando as cifras de 1939 e 1940, chega á conclusão de que, no ano findo, os referidos depósitos cresceram de 1 284 793 contos de réis no confronto com o ano imediatamente anterior

Em todos os Estados do Brasil houve melhoria acentuada no espirito de poupança

O Estado em que essa melhoria acusou maiores proporções foi o Ceará e o de menor percentagem, a Baia

ESTEVE ONTEM EM JOÃO PESSÔA O CEL. SAMUEL RIBEIRO

O DIRETOR DO DEPARTAMENTO DA AERONAUTICA CIVIL INSPECIONOU AS OBRAS DO CAMPO DE TAMBAÚSINHO — VISITA AOS SERVIÇOS DA ESTRADA DE CABEDÊLO

DURANTE algumas horas, esta cidade hospedou ontem o cel. Samuel Ribeiro, diretor do Departamento da Aeronáutica Civil e figura distinguida das nossas forças armadas.

Nome ligado ao desenvolvimento aeronáutico brasileiro, pela ação esclarecida que mantem á frente daquele Departamento, realiza o cel. Samuel Ribeiro presentemente uma viagem de inspeção aos serviços que o D. A. C. leva a efeito no nordêste.

Com êsse objetivo, esteve o ilustre militar anteontem em Natal, dali viajando ao Recife, donde se transportou a esta cidade.

A CHEGADA A JOÃO PESSÔA

Passageiro do avião I-Buen, da linha transcontinental da Ala Litoria, posto especialmente á sua disposição o cel. Samuel Ribeiro, acompanhado de sua espôsa e comitiva, chegou ontem, ás 14 horas, a João Pessôa.

O aparêlho, depois de haver sobrevoado a cidade, aterrissou no campo de Tambauzinho, onde o diretor do D. A. C. recebeu os cumprimentos do representante do interventor Ruy Carneiro, do comandante da Fôrça Policial, Chefe de Policia e outras pessôas.

A COMITIVA DO DIRETOR DO D. A. C.

Como membros da comitiva do diretor do Departamento da Aeronáutica Civil, viajaram pelo avião da Ala Litoria o cel. Barrêto, chefe do Estado Maior da 7.ª Região Militar; sr. Apolonio Sales, secretário da Agricultura de Pernambuco, e engenheiro Raul Malheiros, chefe da 2.ª Região da Aeronáutica Civil.

A tripulação do I-Buen foi constituida do tte. Diôgo Fernandes, comandante Postozzi, um dos diretores da Ala Litoria, comandante Marcon, comandante Alliata, pilôto, e do rádio telegrafista Codognetto.

INSPEÇÃO A'S OBRAS DO AEROPORTO

No Palácio da Redenção, demorou-se o cel. Samuel Ribeiro, durante algum tempo, em palestra com o interventor Ruy Carneiro, sendo naquela ocasião trocadas impressões relacionadas com o problêma aviatório na Paraíba.

Após, o diretor do D. A. C., em companhia do sr. Interventor Federal, membros da sua comitiva e outras autoridades, visitou as obras de ampliação do aeroporto de Tambausinho.

O cel. Samuel Ribeiro inspecionou com o maior interesse os trabalhos de adaptação daquêle campo, que irá servir grandemente ao progresso da aviação em nosso Estado.

VISITA AOS SERVIÇOS PÚBLICOS

Concluida a sua inspeção ao aeroporto de Tambausinho, o cel. Samuel Ribeiro esteve em visita às obras de revestimento da auto-estrada de Cabedêlo, que o atual Govêrno ora executa.

O diretor do D. A. C. teve encomios à essa realização do poder publico, de tanto interesse para a vida econômica do Estado.

O REGRESSO DO CEL. SAMUEL RIBEIRO

A's 16 horas, pelo mesmo avião, o cel. Samuel Ribeiro regressou ao Recife, acompanhado de sua espôsa e membros da comitiva. Ao seu embarque estiveram presentes o interventor Ruy Carneiro e outras autoridades.

Durante a sua permanencia em João Pessôa, o ilustre visitante foi hospede do sr. Interventor Federal.

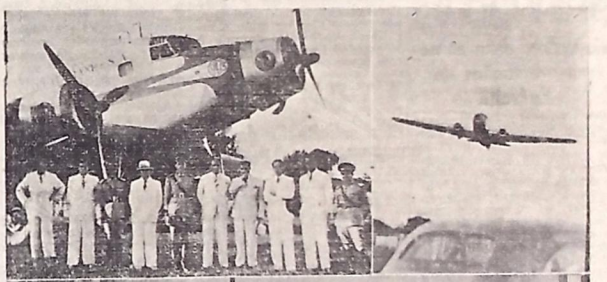

A VISITA DO CEL. SAMUEL RIBEIRO A JOÃO PESSÔA — Em cima, um flagrante no campo de Tambausinho e quando o avião sobrevoava a cidade, em baixo, grupo tirado no Palácio da Redenção, vendo-se o diretor do D. A. C., o Interventor Federal, sras. Samuel Ribeiro e Ruy Carneiro e autoridades.

Á MARGEM DAS OBRAS CONTRA AS SÊCAS

RIO 2, — "A Manhã" publica o seguinte:

O que desequilibra a economia nordestina é a alternativa que ali se verifica entre os invernos abundantes e criadores, e os verões que os sucedem, por periodos excessivamente prolongados.

Se em um ano chove e no outro retorna o inverno, a terra produz, as culturas florescem e a abundancia impera. A natureza, veste-se, em dois periodos, de uma tonalidade de alegria e de exuberancia que, raramente, pode ser excedida em qualquer outra parte do país.

Se, porem, em um ano chove e, em seguida, surge o estio por um espaço de dois ou três anos seguidos, a natureza despe-se de sua pompa anterior, a vegetação emurchece e, pouco a pouco, a floresta se converte em verdadeira solidão.

Mas, o fator físico já foi encarado com firmeza pela administração Getulio Vargas que, construindo obras, represando águas, estabelecendo comunicações e criando escoadouros marítimos, vai, por etapas sucessivas, implantando um regime de relativa estabilização climática e mesológica.

Entretanto, o Estado Novo é, no sentido administrativo, um sistema de coordenação dos esforços do poder central, com os dos Estados e municipios.

Já não estamos na fase em que, sem qualquer plano pre-estabelecido, o govêrno da União agia num certo sentido, enquanto que dos Estados se orientavam, dispersivamente, para outras tantas direções.

Em relação ás obras contra as sêcas, não pode ser outra a maneira de agir.

Cumpre que, enquanto o govêrno federal constrói as grandes obras, destinadas a operar e corrigir o meio físico, os governos locais enfrentem, com firmeza, as que lhe são complementares, para que o grande plano atinja toda a sua finalidade. A preparação das populações das zonas favorecidas para compreenderem o alcance do melhoramento e saber utilizá-lo da melhor maneira, é uma das tarefas que naturalmente cabem aos que governam os Estados e os Municipios do nordêste brasileiro. No ano de safras abundantes o sertanejo vende, por qualquer ninharia, toda a sua produção agrícola ou pecuária, para logo, no que se segue, se sobrevier o estio, sofrer absoluta miséria e privações.

E' esse um dos fatores que mais preponderam na agravação das crises, que assaltam tão vastas regiões.

Impõe-se que, como medida de proteção, os dirigentes das várias unidades administrativas das regiões semi-áridas, venham, solicitamente, ao seu encontro, e por meios educativos, fiscais, e até repressivos, suprimam, quanto antes, a dissipação desnecessária, a fim de que não redunde em pura perda tudo que, para salvar os nordestinos, se está realizando.

Por esta forma harmonizar-se-ia a ação individual com o bem estar coletivo.

Pela realização de convenções entre os Estados e entre os municipios, e pelo estabelecimento de depósitos guardados por agentes públicos, para o armazenamento, em cada municipio, de gêneros e outros produtos arrecadados e conservados para futura distribuição, os poderes locais poderiam secundar a ação do poder federal, facilitando o trabalho de assistência aos flagelados, nas épocas de estio.

O projeto é, como se vê, muito simples, e absolutamente exequivel.

O BRASIL NA REVISTA "FORTUNE"

NEW YORK, (Pelo aéreo) — O ultimo numero da revista FORTUNE contem um extenso artigo sôbre o Brasil como mercado para manufaturas norte-americanas. Como estudo da necessidade do exportador dos Estados Unidos se adaptar ao ambiente brasileiro, nada deixa a desejar. Entretanto, mais uma vez a emprêsa editora (que publica FORTUNE, TIME e LIFE) se deixa vencer pelo desejo de apresentar "curiosidades" exoticas, ilustrando o artigo com uma série de desenhos que representam os aspectos mais miseros do nosso país. Este Escritório, encarregado da publicidade do Brasil nos Estados Unidos, escreveu ao redator responsavel, felicitando-o pelo texto do artigo mas lamentando que o espirito de perversidade das ilustrações tivesse que prejudicar um estudo tão construtivo e oportuno. Em resposta, a redação limita-se a enaltecer o valor artistico do ilustrador, surpreendendo-se de que a nossa sensibilidade latina não aceite as referidas ilustrações com a mesma satisfação daquêles que ignoram o esforço que, de tanta fórma, se manifesta em todos os Estados Unidos em prôl de uma "bôa vizinhança" baseada em respeito mutuo.

CHEGOU AO RIO O CASAL AMARAL PEIXÔTO

RIO, 3 (A. N.) — A bordo do "Uruguai" regressaram o interventor Amaral Peixôto e sua espôsa, sra. Alzira Vargas do Amaral Peixôto, que fôram ao Chile em companhia do "chanceler" Oswaldo Aranha.

No seu regresso o casal Amaral Peixôto visitou Buenos Aires e Montevidéu, onde fôram festivamente recebidos.

Ao seu desembarque estiveram presentes a sra Darcy Vargas, autoridades e pessôas de destaque.

A FOME ASSUME NA FRANÇA GRAVES PROPORÇÕES

Ração semanal para cada francês — 70 gramas de carne, ½ litro de vinho e um ovo! — Um quilo de batatas por mês! — 14.000 cabeças de gado levadas mensalmente para a Alemanha — Os alemães transformaram dois biliões de litros de vinho em combustivel

NEW YORK, novembro de 1941 (Inter-Americana) — Informes procedentes de Vichy revelam que numa terra de abundancia e com fartas colheitas, 40.000.000 de francêses estão esfomeados. A perspectiva para êste inverno é bastante pior do que *o fôra o ano* passado. As requisições alemãs da produção econômica francêsa, para alimentar o resto da Europa esfomeada, são tão grandes que a França com certeza não comerá êste inverno para que alguns dos outros povos ocupados possam comer algo.

A recente colheita de trigo na França foi quasi normal, 260 milhões de sacos. A produção de batata foi superior á média, 300 milhões de sacos. A produção de beterraba será de noventa por cento do normal. A produção de azeite avalia-se também que será normal, o que representa abundancia suficiente para o francês que gosta das suas saladas bem untadas e das suas batatas fritas — fritas em azeite de verdade.

RACIONAMENTO DRACONIANO

Há hoje em França o racionamento "por cabeça" de um quilo de batatas ao mês; tem também uma libra de "gorduras", incluindo gorduras animais e vegetais, azeite, manteiga e margarina. Obtem, como ração mensal, uma libra de açucar, embora a produção nacional lhe pudesse dar cinco libras de açucar cada mês. Cabe-lhe meia libra de pão diariamente, não obstante a produção nacional de trigo que deveria permitir-lhe um consumo diário de 1 1|2 libras de pão.

O resto que não é comido pelos francêses é a contribuição da França para a "Nova Ordem" européia. A Alemanha continua a desviar da França para outros pontos da Europa que ela julga mais necessitados, mais de metade da producção de gado e da agricultura francêsa. Isso está custando á França aproximadamente 14.000 cabeças de gado por mês. Logicamente as rações de carne têm diminuido: de 270 gramas semanais por pessôa baixaram para 70 gramas distribuidos uma vez por semana.

O trigo francês está a ser espalhado pela Espanha, Bélgica e Holanda, onde há grande crise de falta de pão. O azeite da Provença e da Tunísia está a ser enviado para a Italia com o fim de suprir a falta de "gorduras" nas rações que Mussolini está a dar aos italianos.

Os "stocks" de vinho francêses estão virtualmente esgotados, um mês antes da nova colheita, em consequência da requisição alemã de 1.[illegible]00.000.000 quartilhos de vinho tinto e branco; destina-se êste vinho á destilação que o transformará em alcool especial para os engenhos de guerra dos exércitos de Hitler.

Haveria abundancia suficiente de manteiga e queijo nos centros produtores de laticinios da França, porém não são os francêses que comem torradas com manteiga nem "sandwiches" de queijo...

A falta de transportes faz-se sentir extraordinasiamente. Quando do amisticio a França tinha 300.000 litros de gasolina nas sisternas de Bordeus e Marselha; os "stocks" de Havre e de outros portos do norte fôram destruidos antes da rendição. Apezar de parcimoniosa distribuição os 300.000 litros de gasolina em breve se esgotaram. A França tentou então obter alguns fornecimentos da Rumania porém as encomendas da Alemanha e da Italia absorvem quasi a capacidade petrolifera dos campos rumenos. Assim se tornou extremamente dificil transportar alimentos de um a outro qualquer ponto da França.

Durante a agitação de agosto em Paris e na zona ocupada marcada por longa série de sabotagens, as autoridades alemãs obrigaram os parisienses a apertar o cinturão ao estomago, dando-lhes pouco de comer, como castigo.

A distribuição de batatas em agosto (duas libras) mensais por cabeça devia ser distribuida no dia 23. No dia 21 um oficial da marinha alemã foi morto numa estação do metropolitano; o assaltante escapou mas os alemaes fizeram 7.000 prisões, especialmente judeus.

Ao mesmo tempo as autoridades ordenaram que fôsse suprimida a distribuição de batatas nesse mês. Por uma semana Paris não teve carne, fruta, peixe, vegetais frescos, manteiga nem ovos. A explicação oficial para o encurtamento da comida e de que se estão a organizar "stocks" para o inverno. O govêrno garantiu uma espécie de monopólios a determinados individuos que são os unicos autorizados a comprar aos produtores. Dizem que essa medida se destina a garantir o abastecimento no inverno, no entanto sabe-se que esses individuos fazem transações em proveito do próprio bolso. Entretanto os ovos são tão raros que a sua distribuição é de um ovo por semana para cada pessôa.

O mais antipático racionamento é no entanto o do vinho e tabaco á planta do tabaco desenvolve-se facilmente na França, mas ao seu cultivador é apenas permitido produzir o tabaco indispensavel para o seu cachimbo.

20 CIGARROS POR SEMANA

A média de racionamento de cigarros distribuidos a cada francês é de 20 por semana. O racionamento do vinho aféta principalmente as classes trabalhadoras. A média "por cabeça" do consumo do trabalhador francês e sua familia era de 10 quartilhos por semana. Está reduzida agora mais ou menos a meio litro por semana. E o trabalhador francês, que tem sêde, não póde compreender como ainda dois anos atraz os grandes armazenistas de vinho do norte da França tiveram de pedir um subsidio ao Parlamento, porque todos os depósitos estavam repletos de pipas e pipas cheias e ninguem havia para comprá-las.

Com a falta de alimentos de toda espécie, o povo começa talvez a sentir que os bloqueios nada prejudicam aquêles que tentou bloquear e que a "Nova Ordem" na Europa é uma questão que os alemães estão a resolver calmamente, durante o jejum dos francêses e dos outros povos ocupados.

PARA A PROPAGANDA E EXPANSÃO COMERCIAL

RIO, 3 (A. N.) — No orçamento da despêsa para 1942, [illegible] incluido um crédito de [illegible] contos destinado á instalação e custeio de Escritórios de Propaganda e Expansão Comercial.

Esses escritórios serão instalados nas capitais do Brasil, Bogotá, Caracas, Guatemala, Panamá e Mexico.

COMPLETOS

os quadros para as novas promoções no Exército

RIO, 3 (A. N.) — A comissão de promoções do Exercito esteve reunida na tarde de ontem sob a presidência do general Silva Junior, comandante da 1.ª Região Militar e da 1.ª Divisão de Infantaria, em segundo e ultimo escrutinio, para completar os quadros de acésso para as próximas promoções de 25 de dezembro do corrente ano.

As respectivas listas contendo os nomes de oficiais em condições de serem promovidos pelos principios de merecimento e de antiguidade, deverão ser entregues ao ministro da Guerra ainda esta semana, para o necessário encaminhamento ao Chefe do Govêrno

ATENDIDA

uma solicitação da Administração Postal Italiana

RIO, 3 (A. N.) — O diretor dos Correios, tendo em vista a situação anormal da Europa, e a fim de facilitar a devolução regular dos sacos de correspondencia privativo do serviço aéreo, atendeu á solicitação da Administração Postal Italiana, concedendo-lhe permissão para se utilizar dos referidos sacos em devolução no recondicionamento da correspondencia aérea procedente da Italia e destinada ao Brasil.

ÓLEO DE MAMONA COMO SUBSTITUTO DE ÓLEO DE LINHAÇA

Segundo os circulos interessados, o decrescimo de 50% no direito aduaneiro da semente de linho, ou seja de 62 centavos para 32 1|2 por alqueire, como consequência do novo tratado comercial entre os Estados Unidos e a Argentina, que deverá entrar em vigor no dia 15 de novembro próximo, não operará qualquer resultado prático sôbre o óleo de linhaça usado em tintas e vernizes.

A enorme procura de óleo secativos pelas industrias de oleados tem feito subir grandemente o consumo de óleo de linhaça, o que é ainda provocado pela escassez de óleos similares e resinas.

Devido a esse grande consumo, o mercado americano comporta consideraveis importações da Argentina, que possue da ultima colheita 25.000.000 de alqueires de sementes de linho, estando a atual colheita do referido país estimada em ...... 60.000.000 de alqueires. Porém, a Argentina não poderá fazer a entrega de volumes correspondentes, em virtude da falta de praça nos navios.

A colheita da semente de linho nos Estados Unidos está avaliado em 31.900.000 alqueires.

Embora os preços possam baixar, os entendidos reconhecem que a Argentina poderá capitalizar em face da concessão feita nos direitos, impondo a sua propria tarifa aduaneira de exportação. Se tal acontecesse, verificar-se-ia uma alta nos preços de óleos secativos.

Em vista desta situação, a procura de óleo de mamona deshidratado é de tal fórma volumoso que os fabricantes são obrigados a agir com rapidez para renovarem os seus "stocks" e mesmo aumentá-los.

Conforme nossa observação no ultimo numero do Boletim Americano, a Argentina figurou, pela primeira vez, como exportadora de bagas de mamona, tendo fornecido aos Estados Unidos, em julho ultimo, ... 220.532 libras-peso desse produto.

HOMENAGEM

ao sr. Lourival Fontes

RIO, 3 (A. N.) — A Casa de Portugal vai prestar aos srs. Lourival Fontes e Antonio Ferro uma expressiva homenagem com a entrega de mensagens e o oferecimento de um posto de honra, na sua séde, no próximo dia 5.

A entrega das referidas mensagens será realizada no Departamento de Imprensa e Propaganda.

O DIA PAN-AMERICANO DE SAÚDE

RIO, 3 (A. N.) — Comemora-se, hoje, em todos os paises da America, o Dia Panamericano de Saúde.

A data foi festejada, em nosso País, com várias solenidades, da qual participaram cientistas e homens de Govêrno.

Em todo o território nacional fôram realizadas palestras cientificas através do Rádio e do Cinema, e visitas aos túmulos dos grandes cientistas do Brasil.

IMPRESSÕES DE VISITA

AMÉRICA MONTEIRO DE ARAUJO

NÃO há dúvida que a Escola Técnica de Professores, dirigida pela professora Francisca de Ascenção Cunha está de parabens pela exposição de trabalhos pedagógicos, manuais e de agulha que acaba de realizar. Foi pequena, para isso concorreram dois fatores importantes: — tempo, pois sómente em maio começou a funcionar a Escola e a distancia assáz grande que medeia entre esta e a última exposição de trabalhos de alunas-mestras, o que não deixa de ser desanimador.

Como trabalhos pedagógicos encontramos 4 centros de interesse, sôbre a laranja, a cana de açucar, o boi e o café. Criação do pedagogo belga Decroly que o fundamentou em observações feitas em crianças anormais, escala ideal até atingir á criança comum, com bases psicológicas encontradas no modo como esta reage o contacto com o mundo exterior; observando, associado e expressando o método prático e perfeitamente aplicavel ás nossas crianças.

A observação é essencial a percepção sensorial e a experiência; á associação o balanceamento e ajuste dos conhecimentos adquiridos e á expressão corresponde a clareza do pensamento expresso por escrito ou oral, ou ainda pelo desenho, fotografia, modelagem e trabalho manual. Tomemos a afirmativa de Berger, grande mestre alemão, de que todos os oficios e artes que concorrem para a dexteridade isto é, desenvolvimento da mobilidade manual, tambem concorrem muitissimo para o desenvolvimento intelectual.

Tivemos oportunidade de fazer sentir aos professores e alunos presentes o nosso entusiasmo pela disposição pedagógica da matéria, achando porém que deixavam a desejar a interpretação pelo desenho, talvez ocasionada pela falta do desenho ao natural no Ginásio e a deficiência nos mostruários, com certeza pela premência de tempo, preço de custo, falta de material e sala ambiente de trabalho.

O ensaio é notavel sob muitos pontos de vista e, não se concebe um professor na Escola atual sem os conhecimentos necessários a tais realizações.

Falando em centros de interesse é justo relembrar um realizado no Grupo Escolar "Duarte da Silveira", sôbre o algodão, que hoje figura como material pedagógico do museu do Instituto de Educação do Rio de Janeiro. O mostruário arranjado pela diretora e professoras daquêle grupo era um mimo, sendo apreciado com o maior interesse pelos professores brasileiros visitantes da Exposição de Estatistica e Educação, realizada na Capital do País, em 1936 e de que foi testemunha a humilde mestra que traça estas linhas.

Metódo de globalização do ensino, vem substituir no programa "mosaico", as divisões dos programas comuns. A' criança não interessam os termos cálculos, leitura, geografia ou história e ao mestre cumpre instruir, educar e orientar o discipulo para a vida util. Os centros de interesse oferecem meios de consegui-lo. Os Estados Unidos já encontraram aplicação da globalização em método idêntico, o sistema de projetos, a que J. Dewey, dedicou a sua grande capacidade de pedagogo e psicólogo. Quanto aos trabalhos de agulha viam-se custosos e delicados, especialmente os de bordado e tricot tão ao gôsto na presente época.

Que essas exposições se repitam todos os anos, cada vez mais difundidas, como incentivo ás Escolas Normais livres e atestado da capacidade de trabalho de alunos e mestres.

DECLARAÇÃO

dos aspirantes de 1941

RIO, 3 (A. N.) — Com a presença do Presidente da República, ministros e altas autoridades, realizar-se-á, amanhã, a solenidade de declaração dos aspirantes de 1941 com o qual a Escola Militar dá ao Exército mais uma turma de oficiais das 4 armas.

Novo desembargador para o Tribunal de Justiça do Rio

RIO, 3 (A. N.) — Atendendo aos principios de antiguidade, o Presidente da República assinou decreto nomeando o bacharel Toscano Espinola para o cargo de desembargador do Tribunal desta capital.

RENOVAÇÃO

dos Consêlhos Administrativos dos Institutos dos Marítimos e dos Bancários

RIO, 3 (A. N.) — De acôrdo com a legislação vigente vão ser realizadas eleições para a renovação dos Conselhos Administrativos dos Institutos dos Bancários e dos Marítimos, sendo os respectivos mandatos válidos pelo prazo de três e dois anos, respectivamente, a contar de janeiro de 1942.

As assembléias serão realizadas, a dos Bancários, hoje, ás 9 e ás 14 horas, e dos Marítimos no dia 4, ás 9 e ás 15 horas, respectivamente, e em cada instituição para empregados e empregadores.

EMPOSSA-SE,

hoje, o chefe do Estado Maior do Ministério da Aeronautica

RIO, 3 (A. N.) — Toma posse amanhã no cargo de chefe do Estado Maior do Ministério da Aeronáutica o brigadeiro do Ar Armando Tromppowsky.

A cerimonia será presidida pelo ministro Salgado Filho.

Póde-se avaliar o gráu de civilização de um pôvo pelo amôr que êste dedica ás arvores. Nos países escandinavos quem corta uma arvore planta duas.

O ESTADO NACIONAL E O ENSINO JURÍDICO

Djacir MENEZES

BALZAC fez uma personagem sua dizer, certa ocasião:

— "Nunca abri um código mas vejo as aplicações dêle na realidade. Sou legista como um chefe de clinica é médico. A doença não está nos livros, mas no doente".

* * *

E' como se dissesse: o direito não está nos textos, mas na vida social. A veneração exagerada pelo texto conduz á atividade de glosadores. Cai-se na virtuosidade dos exegetas e no cultivo das normas pelas normas, como se elas mesmas fossem a realidade jurídica. Como se elas bastassem para a compreensão integral do direito — e não fossem um dos meios técnicos para efetivação da harmonia e disciplinamento das energias sociais. Cada sociedade apresenta uma composição, uma estrutura, um ambiente cultural, segundo seu periodo de evolução, suas peculiaridades geográficas, étnicas, económicas etc. E' natural, portanto, que os sistêmas jurídicos reflitam essas diversidades.

E é ainda mais natural que os orgãos incumbidos do ensino jurídico procurem acompanhar essas transformações do direito, a fim de melhor servir á sociedade a que estão vinculados.

A história do ensino jurídico nos mostra justamente isso.

Se falha êsse objetivo, as Faculdades passam a ser apenas o "grenier á bavardages", de que falava o jurista Bonnecasse, recordando-se do longinquo Balzac.

A orientação pedagógica nessa esféra do ensino superior tem oscilado de acôrdo com as próprias exigências da vida social. Não é possivel aqui se falar de ciência pura, isto é, de ciência que corta suas raizes do mundo real e vôa para a abstração onde exercita a dialética da Razão. Na vasta renovação que se processa, cabe uma grande função, ás Faculdades de Direito — e o Estado moderno não póde e não deve prescindir delas para realização dos fins precisos da democracia corporativa e funcional.

Já se notou que o direito publico ampliava sua esféra de ação, assimilando institutos outrora dentro do direito privado. E' uma situação diversa da em que vigoravam as doutrinas do liberalismo clássico.

Boutmy, por exemplo, no ultimo quartel do século XIX, dizia:

Nas Faculdades de Direito, o observador distinguiu, á primeira vista, um grupo que centraliza o sistêma todo: são os diferentes ramos do direito privado (direito civil, comercial, processo civil). Estes estudos sobrelevam todos os ramos do direito pela antiguidade, pela extensão e alcance dos principios que trazem á luz. Na verdade, são êles que imprimem feição ao conjunto..."

Quando o direito publico começou a conquistar algumas cadeiras do curso jurídico lavraram longos debates. Mas era uma necessidade dos tempos — e a inovação se fez contra todas as resistências dos que se paralizavam magnetizados pelos textos romanos.

* * *

Desde 1827, nós tivemos, inicialmente, dois orgãos do ensino jurídico, em Recife e em S. Paulo. A vida intelectual polarizou-se em torno dêsses dois centros. Eles se constituiram ótimos laboratórios de idéias européias. Na opinião de Oliveira Viana, foram fócos de irradiação intelectual desadaptadora das gerações do Império.

Questões importadas, problémas importados, doutrinas importadas, habituaram os espiritos a racionarem sem abrir os olhos ás circunstancias envolventes. Fosforesciam mentalidades brilhantes — alheias ás realidades do país novo, onde repontavam problêmas concretos e multiplos.

Em todo caso, a força imperiosa do meio foi afeiçoando as mentalidades — e os orgãos do ensino superior preencheram, de alguma fórma, a função histórica que lhes exigiu o Estado.

Eles foram os laboratórios ideológicos das gerações, dirigentes de cento e tantos anos de política. Deles sairam elites mais ou menos adaptadas... Foi numa época em que a Europa reorganizava-se nos moldes do liberalismo. E nós fomos atrás de nações velhas, imitando constitucionalismos de pátrias, onde as classes se estruturavam solidamente, em situações diversissimas. Importámos delas modêlos ideológicos para vestir nosso patriarcalismo escravocrata e latifundista.

Os programas politicos refletem essa mania: liberalismo inglês, americano, francês.

Também, aqui, se repetiu, á britanica, o "rei reina mas não governa". Mas foi a realidade politica que bradou, pela bôca de Itaboraí — "o rei reina, governa e administra". Constantemente, na nossa história politica, sentimos a força dos acontecimentos, impondo o poder nacionalizante contra o exotismo das doutrinas que açulam o centrifugismo localista.

Primeiro exemplo impressionante: Feijó.

* * *

Nos dias que correm, as Faculdades assumem um papel relevante como orgãos de elaboração e colaboração na preparação ideológica e jurídica do regime brasileiro.

Foi, aliás, a tese que apresentámos ao 1º Congresso de Direito Social, realizado em São Paulo: a necessidade de estreitar essa colaboração entre aqueles orgãos do ensino superior e o Estado.

Todos estão vendo a transformação das técnicas estatais. A necessidade de uma organização que robusteça o espirito e coesão nacional. A nação, como realidade, é o conjunto de suas classes organizadas, as classes que representam a produção, — o trabalho e o capital.

O Estado age como força suprema de unificação de todas essas classes.

Quando se realiza uma tão profunda transformação social no país, desaparecendo, gradualmente, como diz Radbruch, aquela rigida separação entre direito privado e direito publico, entre direito civil e administrativo, entre "contrato" e "lei", numa interpretação onde se definem caracteristicos de um direito novo, coordenador e harmonizador das forças sociais inacomodaveis dentro das categorias clássicas, — por que admitir fiquem as Faculdades impossibilitadas de se associarem ativamente nêsse trabalho formidavel de reestruturação do Estado, á margem da grande corrente da vida, estanques ao pensamento de um tempo?

Os sistêmas jurídicos são "dados" historicos, portanto, essencialmente variáveis — e nós vivemos numa época, não de alterações superficiais, mas de alterações verticais, de mudanças profundas, reclamando novos métodos para atacar os problêmas do nosso tempo.

Nessa modificação da paisagem humana, — o direito, que não reside nos textos como a lei da gravitação não está nos enunciados de Newton, — renova-se nas suas técnicas. O legislador, o juiz, o administrador, os interessados na solução dos desajustamentos sociais, são outros tantos orgãos fatores de equilibrio.

Foi, felizmente, o que já compreenderam os mais brilhantes espiritos que ilustram as cátedras do ensino jurídico.

Em todas as nossas Faculdades algumas inteligencias presentiram a necessidade da renovação nos métodos e nas con-

(Conclúe na 5.ª pag.)

NA POLÍCIA

Violenta colisão de um auto-ônibus da linha de Recife com um automóvel no cruzamento da avenida João Machado com a rua José Rodrigues de Aquino — Ficaram feridas as pessôas que se encontravam no automóvel — Evadiram-se os "chauffeurs" de ambos os veículos — O movimento de ontem da Delegacia de Investigações e Capturas

O estado em que ficaram os dois veículos no desastre de ontem

Verificou-se, ontem, cerca das 11 e 30 horas no cruzamento da Av. João Machado com a rua José Rodrigues de Aquino, um choque entre um automovel de passeio e um auto-ônibus, resultando 3 vitimas.

COMO SE VERIFICOU O DESASTRE

O auto-onibus placa A-204-Pb, que faz a linha desta cidade á Recife, de propriedade do sr. José Alves e dirigido pelo *chauffeur* profissional Erasmo Nino da Silva, descia a rua José Rodrigues de Aquino, vindo do Recife, desenvolvendo certa velocidade, segundo declarações de uma das vitimas. Quando ao cortar a av. João Machado surge do lado da rua dos Trincheiras o auto de passeio placa P-410-Pb, dirigido pelo *chauffeur* Francisco Coimbra, conhecido por Francisco Bobina, cortando a rua José Rodrigues de Aquino.

Dada a surpreza de seu aparecimento o auto-onibus tentou desviar-se do auto P-410-Pb, dirigindo-se para a av. João Machado, no que foi infeliz, pois, veiu chocar-se violentamente com o carro de passeio, o qual se projetou contra um dos postes da iluminação publica, tendo o auto-onibus virado por cima do aludido carro.

AS VITIMAS

Sairam feridos o industrial João Amorim, chefe da firma Ferreira Amorim & Cia., desta praça; sr. José de Luna Freire, auxiliar de escritório da referida firma, e o *chauffeur* Francisco Coimbra, todos passageiros do auto P-410-Pb.

NO LOCAL

Imediatamente estiveram no local do desastre o Chefe de Policia, Inspetor de Tráfego, Delegado de Investigações e Capturas, autoridades policiais e a reportagem desta fôlha.

FORAGIDOS

Os *chauffeurs* de ambos os carros acidentados foragiram-se.

DECLARAÇÕES OUVIDAS

A' tarde, o sr. Ivaldo Falconi de Mélo, Delegado de Investigações e Capturas, acompanhado do sr. José Tavares, escrivão da Policia e da nossa reportagem, ouviu as declarações dos srs. João Amorim, Joaquim de Moura Machado, José de Luna Freire, Mons. Manuel Almeida, José Alves, Otacilio Silva Santos e de outras pessôas que assistiram ao desastre.

O ESTADO DAS VITIMAS

O estado das vitimas desse desastre, segundo informações do dr. Oscar de Castro, diretor do HPS, não inspira cuidados.

PESSOAS QUE VIAJAVAM NO ONIBUS

Na ocasião da ocorrencia viajavam no onibus procedentes do Recife, as seguintes pessôas que não fôram ouvidas em virtude de terem se dirigido imediatamente ao porto de Cabedêlo, onde embarcaram num dos navios tocados ali ontem: srs. José Lopes, Antonio Sá de Araujo, José Bernardino, José Gomes de Mélo, José E. Ferreira, Victor Maia e Paulo Carlos Monteiro.

* * *

TENTOU MATAR SEU ADVERSARIO

A policia prendeu ontem o individuo Floriano de Tal por tentar matar seu adversário Francisco de Assis.

OS ANTECEDENTES

Floriano de Tal trabalhava como ajudante do *chauffeur* Francisco de Assis, no caminhão A-467-Pb de propriedade do sr. Tranquilino de Brito.

De certo tempo a esta parte, Floriano aparecia sempre embriagado, executando o serviço com displicencia e promovendo desordens.

Com isto Francisco de Assis comunicou ao seu patrão e pediu a dispensa de Floriano, no que foi atendido.

FOI MATA-LO

Ontem, ás 15 horas, na Praça da Great Western, quando Francisco de Assis se encontrava com dois de seus colegas chega Floriano armado com uma peixeira e investe contra seu arversário.

Este, procura fugir sendo perseguido pelo seu agressor, quando aparece o investigador José Bento Dias, auxiliado pelos guardas Lindolfo Gomes, José Potiguar e Ademar Rodrigues efetuando a prisão de Floriano.

FERIU-SE

Na perseguição de sua vitima Floriano feriu-se com a propria arma. Estando no Pronto Socorro, hospitalizado.

* * *

POSTO EM LIBERDADE

Em parte diária cientificou o Diretor da Casa de Detenção ao Instituto de Identificação e Médico Legal que, de acôrdo com o alvará assinado pelo juiz das Execuções Criminais da comarca da capital, foi posto em liberdade o réu Miguel Nunes da Silva, em virtude de ter o mesmo cumprido a pena que fôra condenado.

* * *

SERA' LIBERTADO CONDICIONALMENTE

Solicitado pelo Diretor da Secretaria do Conselho Penitenciário do Estado foi preparada a cadernêta de livramento condicional do sentenciado Luiz Juvenal dos Santos, ou Aluisio L. Juvenal, recolhido á Casa de Detenção da capital o qual deverá ser posto em liberdade condicionalmente.

* * *

CRIMINOSOS IDENTIFICADOS

Ao Delegado Especial de Investigações e Capturas da capital foram remetidas pelo Instituto Médico Legal individuais datiloscópicas, fotografias tomadas duplicata, pertencentes aos individuos Geraldo Alves dos Santos, Alfredo Florencio da Silva, vulgo "Cotó" e José de Aquino, todos identificados no Registro Geral desta Repartição, por crime diversos.

* * *

EXAME PERICIAL

Foi submetido a exame pericial no Instituto de Identificação e Médico Legal o paciente Camilo Batista, vitima de ferimento leve e residente á av. Minas Gerais.

* * *

PETIÇOES INFORMADAS

Fôram informadas pelo Instituto Médico Legal petições de Francisco Antonio de Barros, Antonio Gonçalves da Silva, Joaquim Sebastião da Silva e Abilio Barbosa dos Santos.

* * *

CARTEIRAS DE IDENTIDADE

O Instituto de Identificação e Médico Legal do Estado expediu, ontem, carteiras de identidade aos sargentos do 15.º R. I. Gregorio Hanisch da Silveira e Florentino Pereira Néto e João Alves, Jonas de Sá Ramalho, João Rodrigues Sobrinho e Antonio Ramos Guarita, soldados da 23.ª C. R. José Francisco da Cruz, comerciante residente nesta cidade e as profas. Honorina de Amorim Coura, residente em Campina Grande; Auta de Luna Freire e Lindalva Lins Gama, residentes nesta cidade.

* * *

FÓLHA CORRIDA

Obteve fôlha corrida, o sr. Leuso Carneiro de Mesquita, comerciário residente nesta cidade.

Quem planta mamona quer ganhar dinheiro com pouca dificuldade

O ESTADO NACIONAL E O ENSINO JURIDICO

(Conclusão da 4.ª pag.)

cepções, que caracterizarão os orgãos docentes futuros, na esfera juridica.

Que cumpre ás Faculdades? Tomar posição ativa na obra e não imobilizar-se com quistos de resistência, desseminando doutrinas já contrárias a novas diretivas e principios fundamentais do Estado. A elas cabe preparar elites capazes, em consonancia com a nova ordem de coisas. Elites realizadoras, depositárias de concepções compativeis com o Estado, desembaraçadas mentalmente de principios anacrónicos, que foram sepultados e teem apenas valor histórico, como erudição.

DR. ANTONIO DIAS

Médico do Instituto de A. P. da Estiva — Ex-interno do Pronto Socôrro e Santa Casa da Baia — Dos Hospitais Miguel Couto, Gamboa e S. Francisco de Assis do Rio de Janeiro.

DOENÇAS INTERNAS E TROPICAIS

Consultório — Rua Duque de Caxias, 348 — 1.º andar
Residência — Hotel Globo

FONE, 1.449
Consultas: Diariamente das 15 ás 18 horas.

TRANSITOU

pelo Rio uma missão militar argentina

RIO, 3 (A. N.) — Pelo "Uruguai", tocado, ontem, no porto desta capital, viaja a missão militar argentina que vai aos Estados Unidos adquirir material de guerra para aquele país.

A missão é chefiada pelo general Eduardo Lopes.

Adido militar á embaixada do Chile, no Rio

RIO, 3 (A. N.) — A fim de assumir as funções de adido militar junto á Embaixada de seu país nesta capital chegará, amanhã, a esta cidade, pelo "Punta Arenas", o coronel Miguel Fuga Mansalves, militar chileno e chefe do Estado Maior do Quartel General do Exército da Nação Andina.

PARTIU

para o Rio o sr. Getúlio Vargas Filho

BUENOS AIRES, 3 (U. P.) — Por via aérea, num avião da Panair, partiu hoje, com destino ao Rio de Janeiro o sr. Getulio Vargas Filho.

FALECEU

UMA NETA DE VICTOR HUGO

VICHY, 3 — (U. P.) — Faleceu em Paris a neta de Victor Hugo, sra. Leane Hugo de Nerport.

BIBLIOGRAFIA

OS INGLÊSES SÃO ASSIM — Philip Carr — Livraria do Globo — Mais uma vez na história do nosso movimento editorial, e publicado, simultaneamente nos Estados Unidos, na Inglaterra e no Brasil um livro de autor estrangeiro.

Antes de radicar-se entre nós, onde já é bastante conhecido pelas suas conferências, o escritor e jornalista inglês Philip Carr foi secretário da Embaixada Britanica em Paris, tendo colaborado para o "New York Times" e outros grandes jornais norte-americanos e europeus.

A tenaz resistência e a indomável coragem dos britanicos, suportando os mais devastadores ataques da guerra moderna, provocaram a admiração universal. Por que são êles assim? Que é que existe por traz desta impertubavel impavidez e serenidade que dá aos homens e mulheres inglêses essa grande fôrça moral?

Aqui se encontra a resposta, clara e incisiva. O intuito de Philip Carr ao escrever "Os inglêses são assim" é apresentar ao leitor uma visão da Inglaterra dos nossos dias e das bases sôbre as quais assenta toda a sua estrutura.

O livro contém capítulos que tratam da indústria, do comércio, da agricultura, finanças, imprensa, literatura, artes, e do que o inglês entende pela palavra "sport". Demonstra, depois, que a comunidade de nações chamada "Imperio Britanico", não é outra coisa senão uma associação de povos livres, que cooperam para a defesa comum. Enfim, apresenta rápidos perfis de uma duzia de personalidades de destaque: Winston Churchill, Lord Halifax, Ernest Bevin, Lord Beaverbrook, Anthony Eden e o General Wawell.

Neste livro não há bombardeios. Decididamente, não é "mais um livro sôbre a guerra".

BOX — —Mário Marques — Livraria do Globo — "Box", da autoria do ten. Mario Marques Ramos, oficial do Exercito Brasileiro e professor da Escola Superior de Educação Fisica do Rio Grande do Sul, é mais um valioso livro que vem enriquecer a Coleção Esportiva Globo, que já conta com muitas obras de imensa utilidade para os amantes da cultura física em nosso país.

O novo livro de ten. Mario Marques Ramos, que é doravante indispensável a todos aquêles que se queiram dedicar ao difundido esporte de Joe Louis, divide-se em quatro partes, assim discriminadas: Histórico e Considerações Gerais, Técnica, Tática, e Regulamento de Box.

23 MULHERES — Robert Neumann — Livraria do Globo — Este é o mais importante documentário já publicado sôbre o tráfico de escravos brancos e as suas ramificações sociais e políticas. Neste livro, as espantosas revelações, são quasi tão sensacionais como a história incomum de moda como foi êle escrito.

Robert Neumann, um dos mais hábeis repórteres europêus, encontrava-se, no verão de 1927, num pequeno hotel em Constantinopla, onde conheceu um homem magro, pálido que se dizia chamar Barão Lipschutz. Estava êle acompanhado de duas mulheres, uma das quais apresentava como sendo sua esposa, enquanto a outra, cristura fascinante, algo obcena, passava por sua irmã. Dias depois, uma "troupe" de moças musicistas vinda de Marselha tomou aposentos no hotel. Sobrevem, então a fuga do emprestário com o dinheiro e os contratos, deixando as moças ao desamparo. Logo apos, o Barão — que Neumann já identificara como sendo uma das figuras mais sinistras do tráfico internacional de brancas — também desaparece, levando todas as jovens.

Oito anos mais tarde, o autor, acidentalmente, encontrou uma dessas jovens e ficou tão impressionado com a história da sua vida que decidiu procurar todas as demais que vira em Constantinopla. Com infatigavel paciência, realizou as suas investigações, e o resultado é êste livro, que desvenda toda a sinistra e poderosa maquinaria do vicio organizado, com suas ramificações que se estendem por todo o mundo.

Em "23 Mulheres" está o registo nu e singelo do tráfico de escravas brancas. E', talvez, o mais tremendo e angustioso livro até hoje impresso. E', enfim, uma obra destinada a provocar grande celeuma, primeiramente agora em que o caos europêu lança milhares de mulheres nos braços brutais dos mercadores do vicio, da miséria e da desgraça.

ELEMENTOS DE HIGIENE — Dr. Amaro Batista — Edição da Livraria do Globo — Porto Alegre — Nunca e demais salientar a importancia que têm a educação sanitaria em suas amplas e múltiplas modalidades — quer seja considerada sob o ponto de vista individual, como fator de saúde e bem estar pessoal, quer tomando em consideração a higiêne coletiva, onde as várias especializações representam uma contribuição de inestimavel valor para a formação de uma raça sadia e vigorosa.

Preenchendo perfeitamente os requisitos de uma obra de especialização — portanto, de valor real para os estudantes, médicos, professores, enfermeiros e alunos das nossas escolas — "Elementos de Higiêne" é ao mesmo tempo obra de educação popular, pois apresenta de uma forma adequada, tanto para o homem como para a mulher, para o jovem como para o adulto, os elementos básicos da higiêne que lhes proporcionarão as indicações necessárias para resguardarem a sua própria saúde e zelar pela dos seus semelhantes.

A CARAVANA DE ESCRAVOS — Karl May — Tradução de Beatriz Pandeira Ryff — Edição da Livraria do Globo — Porto Alegre — Acaba de aparecer mais um livro de Karl May, o apreciado escritor alemão de romance de aventuras. Trata-se de "A Caravana de Escravos".

A ação dêste livro se passa toda nos desertos do norte da Africa, girando em tôrno da vida errante e aventurosa dos traficantes de escravos, abundantes naquelas paragens.

O GENERAL ANTONESCU RESPONDE AOS JUDEUS

Correspondência especial para A UNIÃO

BUCAREST, novembro de 1941 (Via aérea) — O presidente da Liga das coletividades judaicas na Rumania, Fildermann, dirigiu-se ao general Antonescu, numa carta em que se queixa dos maus tratos de que os judeus seriam vitimas, naquele país. O general Antonesco respondeu, numa carta da qual transcrevemos os seguintes trechos:

"Senhor Fildermann. Referistes-vos á "tragédia comovente" apelando á minha consciência e ao meu espírito humanitário. Expusestes julgar-se obrigado a fazer este apêlo a mim e unicamente a mim, em favor dos judeus da Rumania transferidos para os guetos que, para êles, foram organizados. acrescentastes que tal medida significa a morte, sem outra culpa senão a de ser judeu.

Ainda lembrais o que, no ano passado, ocorreu, quando da evacuação da Bessarábia, e o que continúa se passando, atualmente, hora por hora, quando nossos soldados pagam com seu sangue o ódio dos vossos companheiros de raça da Bessarábia, e com que nos perseguiram de Dniestr até Odessa e até ás praias do Mar de Asov?

Que empreendestes, no ano passado, ao saber como os judeus se comportaram para com nossos soldados em retirada os quais, até então, haviam protegido o socego e a prosperidade daqueles judeus? Hei de vos dizê-lo: ainda antes que as tropas soviéticas apareceram, os judeus que defendeis, na Bessarábia e na Bukowina, cuspiram na cara dos nossos oficiais, arrancaram-lhes os distintivos, rasgaram-lhes a farda e, quando puderam, assassinaram nossos soldados, covardemente. Temos provas de tudo isso.

Os mesmos judeus acolheram as tropas soviéticas com flôres e com júbilo frenético. Diariamente, estamos tirando dos porões de Kischinew cadaveres horrivelmente mutilados dos nossos soldados que, assim, recompensa por terem protegido esses monstros, durante vinte anos. Podeis explicar por quê razão os judeus da Bessarábia incendiaram suas casas, antes de retirar-se? Podeis explicar porque, quando do nosso avanço, encontrámos crianças hebráicas carrecadas de granadas de mão? Podeis informar o número dos nossos assassinados, barbaramente, por vossos companheiros de raça?

Quantos dos nossos fôram enterrados antes de morrerem? Atos ditados pelo ódio cégo e louco, cometeram-nos vossos judeus para com nosso paciente e hospitaleiro povo ao que, hoje, estão sendo restituídos seus direitos e sua dignidade.

Em resposta a nossa magnanimidade com que vos acolhemos em nosso meio, vossos judeus, depois de serem nomeados comissários soviéticos, causaram em Odessa uma carnificina indescritivel e inutil, mediante um terror inédito, no intuito exclusivo de nos fazer sofrer.

Na região do Mar de Asov, nossas tropas, quando, temporariamente, retrocediam, foram obrigadas a deixar alguns soldados e oficiais feridos. Ao reiterar o avanço, encontraram os feridos terrivelmente mutilados.

Cegastes-os, e cortastes-lhes as linguas, os narizes e as orelhas.

Há quem indaga pela razão de tanto ódio por parte de alguns judeus da União Soviética com os quais nunca nada tivemos de ver. Mas esse ódio de poucos hebreus é o ódio da totalidade deles.

Chorai com as mães que perderam seus filhos de modo tão pavoroso, e não com os que tantos crimes inominaveis praticaram"

A acusação acima dos judeus da Rumania, por parte do generalissimo Antonescu, parece-me revestir-se de importancia geral. O que os judeus praticaram para com os rumenos, sob o emblema da Estrela de Davi, usada pelos sovietes como por outras nações dominadas pelos judeus, praticaram-no da mesma maneira para com os civis e soldados alemães entregues á sua mercê. Por onde o judeu acha um ensejo de soltar seus instintos, traz um dilúvio de miséria e sofrimentos, de terror e assassinato aos outros. Por onde encontra resistência energica, põe-se a chorar e a queixar-se de "tragédias comoventes" ás quais o povo "eleito" estaria exposto.

Em 30 de janeiro, o Fuehrer Adolf Hitler predisse que uma nova guerra européia não redundaria na bolchevização do Continente, mas com a sua liquidação do judeu. Os judeus não podem queixar-se das medidas que os povos flagelados por Judá estão tomando a fim de liquidar com êles. A necessidade imprescindivel de tais medidas provam-na novamente os documentos acima.

DE REGRESSO A LISBÔA O SR. JULIO CAYOLA

REFERENCIAS ELOGIOSAS AO BRASIL E AO SEU FUTURO

RIO, 3 (A. N.) — A bordo do "Siqueira Campos", e acompanhado por sua esposa, segue, hoje, para Portugal, o sr. Julio Cayola que, no país irmão, exerce o alto cargo de agente geral das colonias e que ha mais de quatro mêses se encontrava no Brasil, em viagem de estudos econômicos e de agradecimento pela colaboração de historiadores e cientistas brasileiros nas obras editadas em 1940 pelo organismo que dirige e de propaganda do Imperio Colonial Português.

No aeroporto da "VASP", aonde fôram esperar amigos paulistas que vieram para as despedidas, foi ouvido pela reportagem sôbre os resultados de sua missão, de cujas palavras enviamos um resumo.

Referindo-se ao Brasil, disse: "Não quero cair em elogio banal, mas tenho de repetir a velha e retida frase — êste é um dos maiores países do mundo pela energia de sua gente e pelas possibilidades da terra. Será uma potencia preponderante muito antes de na Amazonia se realizar o milagre profetizado por Humboldt, tornando-se aquêle solo ainda em consolidação, berço de uma civilização nova. Vença quem vencer a guerra que ensanguenta a Africa e destrói a Europa, dela surgirá um mundo diferente. Na sua construção terá o Brasil um primeiro papel talvez de importancia superior ao dos anglo-saxões do norte por motivos espirituais que me abstenho de enfiletrar."

Falando de sua excursão ao Estado de São Paulo, disse o sr. Julio Cayola: "São Paulo com sua grandeza e o arrojo de suas iniciativas é um "leader" no campo da produção. Tudo é grande, sistematizado, orientado e perfeito. E' São Paulo a mais bela universidade de trabalho do mundo. Entre as muitas organizações técnicas e cientificas que visitei, da universidade e da penitenciária aos serviços bromatologicos e de saúde. Da Bolsa de Mercadorias à Classificação de Algodão, destaco como sem rival no mundo meu conhecido, e eu conheço bôa parte do mundo, essa maravilha que é o Instituto Biológico. E' muito difícil fazer igual e impossivel conseguir melhor."

Finalizando, disse: "Vou voltar a Portugal convencido de quem procurou ser útil e honrar a confiança que o Governo do seu país lhe depositou."

CANDIDATOS ÁS BOLSAS DE AVIAÇÃO

RIO, 3 (A. N.) — Todos os candidatos já selecionados para as bolsas de pilôto comercial e de engenheiro aeronautica serão recebidos, hoje, às 10 horas, na sede da Embaixada dos Estados Unidos, onde lhes será dada notificação oficial concernente aos cursos que vão frequentar, assim como as informações necessárias relativas ao embarque e demais providências.

DOAÇÃO

de uma ambulancia ao Comando britanico

LISBOA, 3 — (R.) — A colonia portuguêsa de Lourenço Marques coletou 34 contos de reis para a compra de uma ambulancia destinada ao comando britanico.

Sociedade

SERENATA

(Trad de Almasul)

Perguntei ao céu cheio de estrêlas
— As meu amôr o que posso dar?
E da altura baixou o silêncio,
o silêncio estrelar.

Perguntei, tambem, ao mar sombrio,
onde pescadores vão pescar
E do fundo subiu o silêncio,
o silêncio do mar.

Oh! podia lhe dar o meu pranto
eu, talvez, uma canção sentida...
Mas, como poderei dar silêncio
em toda minha vida?

INFLUENCIA SUL-AMERICANA EM HOLLYWOOD

A influência sul-americana se está fazendo sentir nas modas das estrêlas de Hollywood, segundo declara o conhecido perito da "maquillagem", Max Factor Jr.: Dolores del Rio, Rosalind Russell e Constance Bennett estão imitando penteados e maneiras de vestir que, definitivamente, fôram inspirados em costumes da América Latina.

SEGREDO DE EVA

Você, por exemplo, leitora, não pôde recuperar a beleza perdida ou formas adoráveis, só pelo fáto de fazer exercício ou diêta por um ou dois dias. Quanto mais tempo a mulher desdenha os exercícios, mais tempo necessitará, a-fim-de recuperar a antiga fórma sabelta. Regularidade sistemática, perseverança e insistência no que diz respeito à "maquillagem", bem vestir, conservação de fórmas, etc. constituem partes integrantes da vida da mulher.

CONSELHO PRÁTICO

Cola para porcelana — Uma clara de ovo bem misturada com cal fórma uma cola excelente para se concertar qualquer objêto de porcelana. A mistura deve ser feita em quantidade que fôrme uma pasta fina.

EVA NA COZINHA

Panquêca de Xuxú — Cozinhe seis xuxús com agua e sal. Passe pelo espremedor. (Ecorra toda a agua). Junte então duas gemas, uma colher de sôpa (rasa) de maiseena, dois colheres de queijo ralado, uma colher cheia rasa de manteiga e as duas claras em neve. Frite as colheradas.

Se ficar mole junte farinha de rosca. Coloque no centro carne guisada com salchichas e enrole. Pulverize as panquêcas com queijo, reloa do e regue com manteiga queimada.

— G. Q.

FAZEM ANOS HOJE:

As crianças: — Ligia, filha do sr. Valter Xavier de Macêna, funcionário estadual, residente nesta cidade; Perilo, filho do sr. Juvenal Pimentel, músico do 15.° R. I., aqui sediado; Antonio, filho adotivo do sr. Abilio Costa, proprietário do Engenho "Trabalinga", no município de Espirito Santo; Terezinha, filha do sr. Cidalino F. Pimenta, residente nesta cidade, e Luzinete, filha do sr. Lindolfo Galvão, aqui residente.

As senhoritas: — Rebecca Neves, aluna do Colégio de N. S. das Neves, e filha do sr. Paulo Mendes, já falecido; Berta Rosental, aluna do Instituto de Educação, e filha do sr. Mauricio Rosental, comerciante nesta praça; Anita de Souza Barbosa, professora diplomada, e filha do sr. João de Souza Barbosa, funcionário estadual aposentado, residente nesta cidade, e Adinair de Barros, filha do sr. Alfredo de Barros, funcionário federal, residente nesta cidade.

As senhoras: — Geraldina Cavalcanti de Albuquerque, espôsa do sr. José Cavalcanti de Albuquerque, artista, aqui residente; Ana Florentina da Costa, espôsa do sr. Ulisses Nunes da Costa, comerciante em Cuité, e Nautilia Ramos, espôsa do sr. Manuel Gonçalves Ramos, funcionário da Repartição dos Serviços Elétricos da Paraíba.

Os senhores: — Onildo Chaves, médico, atualmente no Rio de Janeiro, e Paulo Dionisio do Nascimento, artista, residente nesta cidade.

VIAJANTES:

Do Rio de Janeiro, onde se encontrava a negócios da firma comercial C. Pereira & Cia., da qual é sócio, voltou, a esta cidade, o sr. Laudelino Pereira, que viajou, até Recife, a bordo do "Pedro II", transportando-se para esta capital, de automovel.

— Procedente de Pirpirituba, encontra-se, nesta cidade, a trato de negócios particulares, o sr. José Eufrasio de Lima, comerciante naquela localidade.

— Em gozo de férias escolares, acha-se, nesta cidade, a senhorita Alzira Alice da Costa, professôra pública em São Marcinho, do município de Picuí.

— Vindo de Pedra Lavrada, encontra-se, em João Pessôa, a passeio, a srta. Lourdes Medeiros, filha do sr. Francisco Assis, proprietário ali residente.

— Encontram-se, nesta cidade, procedentes de Picuí, os srs. Severino Ramos da Luz e Januário de Souza Lima, respectivamente, comerciante e funcionário federal, naquêle município.

NOTICIÁRIO DOS MUNICÍPIOS

DE CAMPINA GRANDE

Encontro de futeból entre o "13 F. C." e o "Felinéia F. C.", de João Pessôa — Centro Estudantal Campinense

CAMPINA GRANDE, 1 (Do correspondente) — Realizou-se, ontem, á tarde, no Estadio "Getulio Vargas", á rua Pedro I, nesta cidade, um sensacional encontro de futebol entre o "13 F. C.", daqui, e o "Felipéia F. C.", de João Pessôa, em disputa do campeonato paraibano de futebol. A partida, que foi a segunda da melhor de três, correu animadissima, terminando com a derrota do quadro local, pela contagem de 2x0.

CENTRO ESTUDANTAL CAMPINENSE

Teve lugar, ontem, sob a presidencia do sr. Paulo Brasil, uma sessão solene no Centro Estudantal Campinense, desta cidade, na qual foi empossada a nova diretoria, que ficou assim constituida: presidente, José Lopes da Silva; vice-presidente, Enilson Borges; 1.° secretário, Geraldo Trigueiro; 2.° secretário, Manuel Gusmão; tesoureiro, William Morais; vice-tesoureiro, Geraldo O. Pimentel; orador, Francisco R. Farias; vice-orador, João Eloi Filho; bibliotecário, José Anchieta Pinto, e diretor de formação, Djalma Saldanha. Encerrada a referida sessão, efetuou-se um animado baile.

DE INGÁ

Louvavel iniciativa do sr. Interventor Federal — Defendendo os bens do Estado — Coroação da rainha dos estudantes — Suicidio de um fazendeiro — Sociedade

INGA', 2 (Do correspondente) — O prefeito Farias Junior está tomando as necessárias medidas, no sentido de que tenha todo o apoio da Prefeitura, a idéia levantada pelo interventor Ruy Carneiro para que, durante o periodo de férias escolares, sejam enviados á praia de Tambaú, em João Pessôa, os alunos pobres e enfraquecidos do Grupo Escolar local, que se farão acompanhar de uma professora. Essa iniciativa do sr. Interventor Federal tem merecido os mais justos comentários no seio de todas as classes sociais pela finalidade humanitária de que se reveste.

BENS DO ESTADO

O Chefe do Govêrno da Paraíba vem de dar ordem á Estação Fiscal deste municipio, a fim de que sejam amparados e devidamente anotados os bens do Estado, que se acham em poder de terceiros. Aqui, como se sabe, potende o Estado grandes áreas de terras, cujo direito precisa, quanto antes, ser salvaguardado.

RAINHA DOS ESTUDANTES

Teve lugar, nesta cidade, uma festa infantil, na qual foi coroada a rainha dos estudantes do Grupo Escolar "Abel da Silva". A' noite, na sala do "Forum", houve um baile. As dansas, que tiveram o concurso de familias locais, fôram abrilhantadas pela "Jazz-Ingá".

SUICIDIO DE UM FAZENDEIRO

Causou grande consternação, nesta cidade, a notícia do suicidio do sr. Luiz Gonçalves de Andrade, proprietário da fazenda "Trapiá", aqui situada. Ultimamente, o sr. Luiz Gonçalves vinha preocupado com os seus negócios, que não corriam muito bem. E, dado o seu estado de espírito, sentiu-se, de repente, com a saúde profundamente abalada. A policia, sabedora do lresloucado áto, dirigiu-se ao local da ocorrencia, instaurando o competente inquérito. O suicida era casado com a sra. Zulamia Andrade, de cujo consórcio não deixou filhos.

SOCIEDADE

Viajantes: — Viajaram, com destino a João Pessôa, o sr. Pedro Muniz, secretário da Prefeitura, e o sr. Artur Coutinho, proprietário do "Ingá-Casino".

— Encontram-se nesta cidade, em visita ás escolas públicas, o prof. Rubens Filgueiras, inspetor técnico do ensino; o jovem Silvio da Luz, aluno do Colegio Salesiano, do Recife; o sr. João Leite, do alto comércio algodoeiro de Campina Grande, e o prof. Severino Alves Rocha, procedente daquela cidade.

— De volta de sua viagem ao sertão, passou por esta cidade, o major Gweyer de Azevêdo, chefe da 23.ª C. R., com séde em João Pessôa.

CINEMAS

MAIS UMA BAILARINA BRASILEIRA EM HOLLYWOOD

HOLLYWOOD, 3 — (U. P.) — A bailarina brasileira Eros Volusia veio participar da nova edição do filme "Rio Rita" e já iniciou os seus trabalhos nos Studios da Metro.

Volusia trouxe do Brasil 50 trajes desenhados por ela própria.

A direção artistica dos studios ficou altamente impressionada pela técnica de Volusia, a quem muitos consideram como a melhor bailarina sul-americana que se apresentou na America do Norte.

Numa sintese de sua impressão classificaram Volusia de "Formosa e inteligente".

CARTAZ DO DIA

PLAZA — **Matinée** — "A Imperatriz louca". **Soirée** — Preston Foster, Barton Mac Lane e Charles Bickford na produção da Warner Bross "A Borrasca".

REX — Matinée — Gordon Elliot no filme de aventuras "O regresso de Wild Bill". **Soirée** — Joe E. Brown na comédia da Universal "O homem das calamidades".

FELIPEIA — **Soirée** — A continuação do seriado de Frankie Darro "O grande guerreiro" e mais a pelicula "O regresso de Wild Bill", com Gordon Elliot.

JAGUARIBE — **Soirée** — Será exibido néste cinema o mesmo programa do FELIPEIA.

SANTA ROSA — **Soirée** — "Charles Chan na Ilha do Terror", juntamente a 3.ª série do filme "Jim das Selvas".

METROPOLE — **Soirée** — A apresentação do filme nacional com Barbosa Junior e Arnaldo Amaral "O simpático Jeremias".

ASTORIA — **Soirée** — "A imperatriz louca", uma produção da Warner Bross.

Quem dá aos pobres empresta a Deus. Quem auxilia a maternidade, empresta a Deus e á Pátria.

VIDA RELIGIOSA

FESTAS DO MÊS DE DEZEMBRO

4 — S. Pedro Crisologo — Milagrosamente designado para bispo de Ravenna (433) foi chamado Crisologo, palavra de ouro, por causa de sua rara eloquencia.

ORAÇÃO — O' Deus, quisestes divinamente indicar e escolher para governar e instruir a vossa Igreja o ilustre Doutor S. Pedro Crisologo; concedei — nós Vos suplicamos, que, assim como o tivemos na terra como mestre de nossa vida, assim tambem mereçamos tê-lo como intercessor no céu. Por N. S.

EPISTOLA (2 Tim. 4, 1-8) — Carissimo: Conjuro-te deante de Deus e de Jesus Cristo, que ha de julgar os vivos e os mortos por sua vinda e por seu reino; prega a palavra, insiste a tempo e fóra de tempo, repreende, suplica, admoesta, com toda a paciência. Porque virá tempo em que os homens não suportarão a sã doutrina, mas multiplicarão para si mestres, conforme os seus desejos, levados pelo prurido de ouvir. E afastarão os ouvidos da verdade para se abrirem ás fabulas. Tú, porém, vigia, trabalha em todas as cousas, faze obra de um Evangelista, desempenha o teu ministério. Sê sobrio. Quanto a mim, já estou para ser sacrificado, e o tempo de minha morte se avizinha. Combati o bom combate; terminei a minha carreira; guardei a fé. Resta-me esperar a corôa da justiça, que me está reservada; que o Senhor, justo juiz, me dará nesse dia; não só a mim, mas tambem áqueles que desejam a sua vinda.

EVANGELHO (Matth. 5, 13-19) — Naquele tempo, disse Jesus a seus discipulos: Vós sois o sal da terra. Se o sal perder a sua fórma, com que ha de ser salgado? Para nada mais presta, sinão para ser lançado fóra e pisado pelos homens. Vós sois a luz do mundo. Uma cidade situada sôbre um monte, não pode ser escondida. Nem alguem acende a luz para pô-la debaixo do alqueire, mas sim no candieiro, para aluminar a todos os que estão em casa. Assim brilhe a vossa luz deante dos homens para que vejam as vossas bôas obras e glorifiquem o vosso Pai que está no céu. Não julgueis que vim destruir a lei ou os profetas; não vim destruir, e sim, cumprir. Porque em verdade vos digo, enquanto não passar o céu e a terra, nem um só iota, nem um ponto desaparecerá da lei até que tudo seja realizado. Aquele pois que transgredir um destes minimos mandamentos e ensinar assim aos homens sera considerado o minimo no reino dos céus; mas o que os guardar e os ensinar, êsse será considerado grande no reino dos céus. — Créde.

FESTA DE NOSSA SENHORA DA CONCEIÇÃO NA RUA S. MIGUEL

Terão inicio, amanhã, com o hasteamento da bandeira, a festa da Excelsa Virgem da Conceição em seu templo á rua São Miguel, prolongando-se até o dia 8 do corrente. A Comissão não tem poupado esforço para que as solenidades religiosas e as festas externas se realizem com o maximo brilhantismo, como tem sucedido nos anos anteriores.

Tocará durante ás 3 noite a banda de Música do Fôrça Policial do Estado. Serão armadas diversas barracas, carrocels e outros divertimentos populares.

E o seguinte o programa organizado: Dia 5 — ás 19 horas hasteamento da bandeira, ladainha e benção do Santissimo. Dias 6 e 7 ás 19 horas novena realizando-se após as festas externas. Dia 8 — ás 6 horas: comunhão geral, ás 9 horas missa solêne oficinda pelo revdmo. Mons. Odilon Coutinho e prezação ao Evangelho. A's 16 horas procissão obedecendo ao itinerário dos anos anteriores. Encerrando-se as festas religiosas com a Ladainha, benção do Santissimo e desasteamento da bandeira. Em seguida realizar-se-ão os festejos profanos.

A parte coral está confiada a distintas senhoritas e rapazes da nossa sociedade e a parte musical ao maestro Joaquim Pereira, organista Dalila e outros.

A Comissão é composta dos seguintes srs.: capitão Manuel Camara Moreira, João Galdino Figueirêdo, Severino Xavier, Roque Eduardo da Costa, Fernando Honorato Pereira, sub-tenente Manuel Pereira dos Santos, Pedro Menezes, João Batista Madruga, sub-tenente João Batista Gomes, José Cavalcanti Chaves, Antonio Batista Gomes, Pedro Honorato Pereira, João Mauricio Wanderley, Francisco Paulo de Lima, Luiz Ferreira de Melo, Teófilo Faustino de França, Salviano Paiva e Miguel Madruga.

HORARIO DAS MISSAS

Catedral Metropolitana — Diariamente das 5 ás 7 e aos domingos das 5 ás 10 horas.

Igreja de N. S. de Lourdes — Diariamente ás 6 horas e aos domingos de 6 ás 8 horas.

Igreja de N. S. do Rosário — Diariamente ás 6 horas e aos domingos de 5 ás 9 horas.

Igreja das Mercês — Diariamente ás 6 horas e aos domingos de 5 1/2 ás 6 1/2 horas.

Igreja de N. S. do Carmo — Somente aos domingos ás 6 1/2 horas.

Igreja de N. S. da Conceição — Somente aos domingos ás 8 horas.

Igreja de S. Francisco — Todos os dias ás 6 horas.

Igreja de S. Frei Pedro Gonçalves — Diariamente ás 5 e 6 horas, e aos domingos ás 6 e 8 horas.

DE GUARABIRA

A colação de gráu de professoras de 1941 pelo Colégio de Nossa Senhora da Luz — O discurso do paraninfo da turma — Saudação ao sr. Interventor Federal — Dados sôbre o referido estabelecimento de ensino

GUARABIRA, 1 — (Do correspondente) — Verificou-se, no dia 27 do mês findo, nesta cidade, a colação de gráu de professores de 1941, pelo Colegio de "Nossa Senhora da Luz" dirigido pelas religiosas de Santa Catarina. Estabelecimento novo, esta é a primeira turma de professoras que o Colegio de N. S. da Luz dá á causa do ensino na Paraíba.

O áto se revestiu de solenidade, tendo a presença do sr. Miguel Falcão de Alves, secretário da Fazenda do Estado, representando o interventor Ruy Carneiro; autoridades, familias, representantes da imprensa e pessôas outras convidadas. Fôram homenaegados, pela turma, o arcebispo D. Moisés Coêlho, o sr. Interventor Federal, o juiz Laudelino Cordeiro, o prefeito Osorio de Aquino, o mons. Odilon Coutinho e o sr. Sabiniano Maia, ex-prefeito do municipio.

Na qualidade de oradora das professorandas, falou a srta. Francisca Fernandes.

O DISCURSO DO CONEGO EMILIANO DE CRISTO

Seguiu-se com a palavra o conego Emiliano de Cristo, escolhido paraninfo da turma de 1941, que disse da satisfação que o invadia, no momento, em receber tamanha atenção das diplomandas.

Fez, a seguir, um histórico do Cristianismo, pondo em relêvo o seu papel na civilização do mundo.

Focalizando o benefício da instrução, afirmou: "não basta ilustrar a mente. E' indispensavel educar a vontade, fazendo equilibrio entre o cerebro e o coração, com complementos morais, físicos e intelectuais.

Ora, como não existe moral sem religião, conclue-se, a educação deve ser religiosa. Referindo-se, ainda, á atualidade, frizou: o ambiente hodierno é propicio a todos os desvários. Por toda parte ecôam gritos de reforma ou revolução. A Europa está convertida em verdadeira fogueira. Anarquismos, destruição de cidades, de fábricas, por metralhas que dizimam impiedosamente, os entes humanos, egoismo sem par, zelo incontido de patriotismo que sacode as autoridades ás ruas das amarguras. Muitos sociólogos desanimados, ante a onda de insania que se avoluma, quedam-se esmorecidos e desalentados. A indiscipina social é um mal da época, para o qual existe remedio." Prosseguindo, enateceu as vantagens da instrução, mostrando que, em auxilio do chefe de familia, cuja responsabilidade é enorme no momento atual, o sacerdote tudo fará pela salvação da mocidade dos abismos que a sondam. E acrescentou que, apesar de se achar ausente o interventor Ruy Carneiro, sentia-se envaidecido com o comparecimento de seu representante, sr. Miguel Falcão de Alves, secretário da Fazenda do Estado, ressatando a obra do govêrno atual, dentro dos principios de justiça, ordem, trabalho e liberalismo.

Finalizando a sua oração, o conego Emiliano de Cristo fez sentir aos presentes que não podia deixar de pôr em fôco dois nomes: o do prefeito Osorio de Aquino e o do sr. Sabiniano Maia, ex-prefeito de Guarabira, que muito contribuiram para o êxito do Colegio de "Nossa Senhora da Luz".

SAUDAÇÃO AO INTERVENTOR RUY CARNEIRO

Ao se encerrar a cerimônia, a senhorita Terezinha Almeida fez uma saudação ao interventor Ruy Carneiro, tendo o sr. Miguel Falcão de Alves, secretário da Fazenda, representante do sr. Interventor Federal, agradecido em nome de s. excia.

AS DIPLOMANDAS

Fôram as seguintes as senhoritas que colaram gráu de professoras pelo Colégio de "Nossa Senhora da Luz" e respectivos paraninfos: Francisca Fernandes, oradora da turma, sr. Severino Damião; Otacilia Pontes — sr. João da Cunha Rêgo; Euridice Barbosa — padre Epitacio Dias; Maria do Carmo Castro — sr. Avelino Alves do Santos; Terezinha Araújo — sr. Gonzaga de Araújo; Maria José Neves — sr. Francisco de Araújo; Neusa Pontes — sr. Fausto de Oliveira; Maria de Lourdes Lins — prof. Pedro Leão; Nazilda Pimentel — sr. Francisco Bandeira Pequeno; Clarita Soares — sr. João Pimentel Filho; Laura Barbosa — prefeito Osorio de Aquino; Cilene Maura — sr. José Lins de Albuquerque; Amasile Cordeiro — sr. Laudelino Cordeiro; Consuelo Silva — sr. Lindalvo Tomáz Silva; Elizabeth Cordeiro — sr. Clovis de Araújo; Tereza Xavier — Guilherme da Cunha Rêgo; Maria da Luz Coêlho — sr. Cleodon Coêlho; Terezinha Almeida — sr. Sebastião Bezerra Bastos; Creusa Paiva — sr. Juvenal Silva.

DADOS SÔBRE O COLÉGIO

Situado num dos melhores altiplanos da cidade, o referido estabelecimento de ensino é dirigido pelas Irmãs Pobres de Santa Catarina de Sena, que veem prestando relevantes serviços á instrução secundária, no Estado. O edificio onde se acha instalado, além de confortavel e moderno, tem todos os requisitos de higiene exigidos. O Colégio consta de dois prédios. O primeiro foi fundado pelo conego Emiliano de Cristo, que o inaugurou no dia 1.° de março de 1936, com a presença do arcebispo D. Moisés Coêlho, começando a funcionar, ali, o curso primário, em que se matricularam 85 alunos. Em 1937, atingiu a matricula a 94 alunos. Havia, também, uma escola gratuita denominada "Escola Santa Catarina", para as filhas dos indigentes, com uma matrícula de 50 alunos. Em atenção ao desenvolvimento do ensino em Guarabira, a diretora do Colégio requereu, no ano de 1938, ao Govêrno, a fiscalização preliminar para um curso normal livre. Em 29 de maio de 1939 o Colégio foi oficializado, por decreto-ei n.° 1.143. A matricula do Curso Normal foi, êste ano, a seguinte: 1.° ano — 9 alunos; 2.° ano — 20 alunos; 3.° ano — 13 alunos; 4.° ano — 21 alunos. No curso primário se matricularam 103 alunas, tendo a escola gratuita 166 alunas. O corpo docente conta, além da diretora Irmã Diomira Brizzi, com sete irmãs e quatro professores.

CHOQUE DE VEÍCULOS NA AV. JOÃO MACHADO

FERIDO O INDUSTRIAL JOÃO AMORIM

Sr. João Amorim

REGISTOU-SE na manhã de ontem um violento choque de veículos no cruzamento da av. José Rodrigues de Aquino (Palmeira), com a av. João Machado, nesta cidade. Os detalhes dessa ocorrencia vão publicados na secção policial da presente edição.

Do desastre resultou saírem feridas três pessôas, dentre as quais o industrial João Amorim, chefe da firma Ferreira Amorim & Cia., desta praça. Não apresenta, porém, gravidade o estado de saúde do sr. João Amorim, que apenas sofreu contusões generalizadas.

Recolhido ao Hospital de Pronto Socôrro, o industrial João Amorim aí ficou em tratamento, passando a receber inumeras visitas de amigos e pessôas da nossa sociedade, destacando-se a do interventor Ruy Carneiro, feita por intermédio do cap. Manuel Ramalho, assistente militar da Interventoria Federal.

PUBLICAÇÕES

Mensário Estatistico — Recebemos o n.° 30 dessa importante publicação do Departamento de Geografia e Estatística da Prefeitura do Distrito Federal, referente ao mês de junho do corrente ano.

RACIONAMENTO DE OVOS

BERNA, 3 (U. P.) — Anuncia, oficialmente, que a partir do dia 6 do corrente entrará em vigor o racionamento de ovos.

Cada pessôa receberá apenas três ovos por mês.

A TURQUIA É EUROPÉIA

VOLFGANG VON BERGMANN, periodista alemão
(Correspondencia especial para "A UNIÃO")

ANGORA novembro de 1941 — (Via aérea) — Visto por um aspecto grande, a politica da Turquia não tem sofrido alterações, nêstes últimos decenios. Porém, tem mudado de rumos, com frequência, de acôrdo com as necessidades criadas pelo momento. Isso efetuou-se, quasi sempre, no último momento, porém, nunca tarde demais; sempre depois dum profundo exame da situação, e depois dêste exame, no derradeiro instante. Tal aconteceu na ocasião da declaração turco-bulgara de amizade, em fevereiro dêste ano, quando a politica da "entente" balcanica que visava, exclusivamente, a Bulgária, fracassou; e aconteceu novamente na ocasião da conclusão do tratado de amizade e não-agressão teuto-turco de junho do ano corrente que se verificou na vespera da guerra ao bolchevismo. E afinal sucedeu o mesmo fenômeno quando se firmou o acôrdo comercial teuto-turco, no mesmo momento em que os exercitos germanicos se punham a desfechar o último golpe mortal aos exercitos vermelhos.

O pacto de amizade teuto-turco foi concluido numa época em que a crise politica dos Balcans havia chegado ao seu auge. Os dirigentes politicos em Angorá perceberam, já quando do vitorioso ataque germanico á ilha de Creta, que, a partir dêsse instante, o estreito do Bósforo e dos Dardanelos, ao contrário da Guerra Mundial estavam definitivamente subtraidos ao jôgo britanico e que uma eventual comunicação entre o império britanico e a União Soviética nunca mais poderia ser estabelecida por essa via maritima. A ocupação do Iran e o dominio do Golfo da Persia vieram plenamente confirmar tal conceito. O avanço alemão nos Balcans até perto da fronteira ocidental da Turquia, no rio Maritza, na Tracia, não redundou, portanto, numa tensão teuto-turca, por mais paradoxal que tal parecesse aos observadores britanicos, e sim, num entendimento teuto-turco.

Ao govêrno turco cabe o mérito de ter percebido, em tempo, as realidades, fazendo delas as devidas conclusões e pondo-as em prática. O restabelecimento da amizade teuto-turco sôbre novas bases encontrou um éco favoravel não só entre o povo alemão, mas também na nação turca. Os sentimentos da antiga confraria de armas, na vitória e na desgraça, continuaram vivos nos dois paises.

A tendência sempre observada pela Turquia, dêsde então, de conservar a liberdade de ação e de ficar fóra da guerra, teve o efeito de que a amizade com a Alemanha pôde ser restaurada. Enfim, todas as tentativas empreendidas pelos dirigentes britanicos de arrastar a Turquia para a guerra ao lado do anglo-saxônico, fôram terminantemente baldadas.

Assim, a Turquia, enigmática para muitos observadores, tornou-se decididamente européia. Escreveu, a êste respeito, ultimamente, o jornal turco "Cumhuryet", sob o titulo de "Somos europeus":

"Sem a menor dúvida, a alma da obra cuja execução está nos ocupando ha vinte anos, não consiste numa imitação da Europa, qual é o espirito das nossas refórmas, e que por que razão é a Turquia européia?

Somos europeus porque temos desempenhado um papel de primeira ordem na atual transformação do Continente europeu. Somos europeus porque somos convictos de que nossa liberdade nacional é assegurada unicamente pela conservação do nosso caráter europeu. A Turquia de hoje, com seu Estado social, seu sistema econômico e sua politica nacional, é mesmo um dos mais europeus entre os paises da Europa. A politica turca, desde o inicio da atual guerra, não recuou diante de nenhuma tentativa de exercicio de influência politica, fato êste que constitue uma prova convincente do caráter europeu do espirito turco. Essa politica que outro alvo não tem senão a defêsa da liberdade nacional, harmoniza integralmente com os interesses da Europa..."

As observações acima revelam, nitidamente, que a época em que a Turquia ainda era exposta ás intrigas da politica britanica, passaram para nunca mais voltar. Se a Turquia se considera, agora, européia, natural é que isso não póde significar que pretenda tornar a servir de instrumento á politica britanica do equilibrio europeu, para ser sacrificada aos interesses inglêses, significando, porém, que a Turquia aderiu á nova Europa, cuja sorte foi selada nos campos de batalha da Russia e em que os mercadores anglo-saxões não mais mandarão.

RECOMENDAÇÕES AO POVO NORUEGUÊS

Não devem andar sózinhas

BERLIM, 3 (U. P.) — O *Deutsch Zeitung* em suas informações sôbre a Noruega publica uma advertência feita pelo chefe de policia de Oslo, ante a onda de crimes que se veem registrando naquele país nordico. A referida autoridade faz a seguinte recomendação: "Manter fechadas as portas das casas e ter cuidados com os chapeus e bolsos nos logradouros publicos, guardar alimentos em lugares reguros e fechados de chave, não conduzir objetos de valor e não deixar que as mulheres andem sozinhas as quais não deverão exibir mais que um par de sapatos. A administração das fábricas e casas comerciais deverá controlar os seus empregados no fim de cada dia de trabalho.

AUTORIZADO

um aumento nos meios circulantes monetários britanicos

LONDRES, 3 — (U. P.) — Anuncia-se que a tesouraria autorizou outro aumento de.... 50.000.000 de libras nos meios circulantes monetários, não garantidos por ouro, com que os meios circulantes monetários elevam-se a 6.800.000.000 de esterlinos.

A disposição entrou em vigor ontem. Dêsde a eclosão da guerra os meios circulantes aumentaram 480.000.000 de esterlinos, ou seja uma proporção de 126%.

ANIQUILAMENTO METÓDICO, ETC.

(Conclusão da 1.ª página)

se a conclusão que uma tal vontade de destruição e um ódio tão frenetico não podem ter nascido durante a breve campanha das semanas do mês de setembro de 1939. Temos que admitir que êles estavam profundamente enraizados, ha muito tempo, na mentalidade do povo alemão e talvez desde os primeiros dias de existência da Alemanha e da Polônia. Prosseguindo, o intelectual polonês afirmou que durante os ultimos mêses de regimem alemão, a Polônia foi exemplo de servidão e de degradações sistematicas, de perseguições e expulsões sem paralelo na história. O objetivo nazista é novo. Os nazistas se propõem a converter os polonêses em escravos economicamente e tentam extirpar a idéia de nacionalidade de uma raça grandemente famosa e com tradição histórica. Hitler declarou que a Polônia deveria ser destruida desta vez para nunca mais se levantar.

Essa promessa foi cumprida fielmente. O plano foi aplicado ás claras contra os aspectos da vida espiritual e material do nosso tradicional povo".

E' em suma o esmagamento de uma raça por outra. Acentuou o porta-voz polonês que se Hitler "pudesse aniquilar a civilização polonêsa teria a confiança de conseguir a dominação total de todas as nações da Europa".

E, em vista disso, poz em movimento o da engrenagem do seu estado totalitario de 80 milhões de habitantes, para destruir a Polônia.

A Polônia sabe, porém, que o mundo a olha como um terreno de ensaio hitlerista, dos planos de dominação do mundo pelos nazistas. Enumerando "os despojos e destroços" efetuados pelos nazistas disse que sómente vários roubos de caráter cientifico formam uma extensa lista. Por exemplo fôram roubadas as coleções dos institutos de botanica, zoologia, geologia e paleontologia e destruidos em virtudes da maneira precipitada como os alemães ocuparam os edificios.

Grande parte tambem porque fôram roubados pelos homens da ciência alemã que chegaram de Berlim. Do Observatório fôram retirados instrumentos austronômicos e coleções geologicas que fôram transferidas para a Universidade de Breslau.

Tambem foi retirada toda a biblioteca de lingua hindú da Universidade de Varsovia. Um professor de Frankfort foi incumbido de retirar e remeter para o território alemão os tesouros do Instituto Historico de Artes Helenicas.

O declarante afirmou que famosos homens de ciência se incumbiram da missão de apoderarem-se de todos os objetos de valor do Instituto de Fisica de Varsovia. Esse Instituto que foi auxiliado pela fundação Rockfeller era considerado como um dos mais notaveis da Europa na sua categoria a ponto dos próprios homens de ciência da Alemanha, antes da guerra, o qualificaram de um "importantissimo centro de investigações cientificas".

A Universidade de Cracovia, segundo o mesmo informante, desde a ocupação alemã já não é mais um centro de erudição e saber que foi durante seculos e que difundiu ensinamento de matemática e direito ás mais distantes partes do continente.

Avião alemão que completou o seu 100º vôo através das linhas inimigas.

NOVAMENTE LEVANTADO O CÊRCO DE TOBRUK

(Conclusão da 8.ª pag.)

go no setôr da Marmárica, fôram aprisionados 425 sodados britanicos que fôram transportados em seus próprios caminhões, para os campos de concentração. Uma formação blindada alemã, mediante uma brilhante operação envolvente, logrou isolar a coluna britanica motorizada que os citados prisioneiros integravam e depois de uma curta luta, obrigou-o a render-se. Entre os prisioneiros há gente de todas as raças: hindús, sul-africanos, negros, neozeelandêses, australianos e soldados emigrados de paises europeus, vencidos pela Alemanha. Os prisioneiros declararam que devido á dificuldade de transporte, durante os utimos dias, ficaram sem víveres e sem tabaco. Como lhes fôra prometido que no acampamento lhes seria dado comida, agua e tabaco, os prisioneiros sem mais nem menos montaram em seus próprios caminhões, empregados para seu transporte do Egipto para as linhas da frente.

FOTOGRAFIAS DOS PRISIONEIROS

ROMA, 3 (T. O.) — A imprensa italiana insere hoje as primeiras fotografias de prisioneiros britanicos capturados durante a batalha da Marmárica. Estas fotografias mostram milhares de prisioneiros reunidos nos campos de concentração. O "Giornale d'Italia", por sua vez, publica também, a fotografia de um correspondente de guerra americano capturado durante as operações mencionadas no comunicado de guerra n.º 532.

DECEPÇÃO

GENEBRA, 3 (T. O.) — O correspondente londrino do "Journal de Genéve", informa que as recentes derrotas sofridas pelas forças britanicas na Marmárica suscitaram viva decepção em Londres, onde o público espera ansiosamente noticias sôbre os acontecimentos da Africa do Norte.

MÁXIMO RELEVÓ

NEW YORK, 3 (T. O.) — Toda a imprensa continúa publicando e dando-lhe o máximo relêvo, artigos concernentes á batalha da Marmárica. Dado que até aqui a imprensa dos Estados Unidos estava incondicionalmente apoiada na propaganda britanica acêrca da batalha da Marmárica não são verdadeiras, ao passo que põem em relêvo que os comunicados italianos inserem, entretanto, noticias convalidadas também pelos comunicados inimigos.

"TUDO VAI BEM"

CAIRO, 3 (R.) — Sabe-se nesta capital que o tempo no deserto ocidental está péssimo, dificultando grandemente as operações. A guarnição de Tobruk continúa, entretanto, a avançar. Um porta-voz militar britanico disse aos jornalistas: "Tudo vai bem".

DIMINÚE O RITMO DA CAMPANHA DA LIBIA

LONDRES, 3 (R.) — O ritmo da batalha na Libia continúa a diminuir visivelmente. O general von Rommel conseguiu, com grande habilidade, manter poderosas unidades no setôr de Sollum e Sidi Omar, e o problema mais sério para o comando britanico é agora impedir, custe o que custar, o acêsso de reforços blindados do "eixo" para êsse importante setôr. A situação das tropas do "eixo" nessa região parece insustentavel porque o seu abastecimento é dificilimo, só podendo ser enviado por mar ou pelos ares. Parece evidente que o comando germanico conseguiu obter importantes reforços, vindos pelo ar, de Salonica, Brindisi, Napoles e Creta, durante a noite. As atividades da avição nazista ainda são grandes. Nos circulos autorizados desta capital não se duvida do êxito da campanha, mas se admite que sua solução definitiva ainda póde tardar alguns dias.

NENHUMA ALTERAÇÃO DEVIDO A'S CHUVAS

NEW YORK 3 (U. P.) — Noticias relativas ás operações na Libia revelam que não se realizou nenhuma alteração radical nas ações da última jornada, entorpecida, em parte, pelas chuvas.

De Cairo veiu a noticia de que as forças imperiais se mantêem em El-Dudda, enquanto as patrulhas se dedicam em alojar os destacamentos inimigos isolados num vasto campo de batalha.

POSSIBILIDADE de que Stalin e Hitler se reconciliem

BALTIMORE, 3 — (U. P.) — O arcebispo da diocese de Baltimore e Washington, monsenhor Curley, declarou que existe a possibilidade de que Stalin e Hitler se reconciliem e ataquem, novamente, as democracias.

Monsenhor Curley qualificou Stalin de "assassino de mãos ensanguentadas", que traiu a Grã Bretanha e a França para assinar um pacto com Hitler que arruinou a Finlandia, Letonia, Estonia e outros paises com a aprovação do "Fuehrer".

Em seguida acrescentou: "Quando chegar o momento oportuno, Hitler se voltará para Stalin, caso não consiga submeter a Russia e, sendo para a conveniência de ambos é possivel que tornem a se pôr em acôrdo".

EM BENEFICIO dos francêses livres

JERUSALEM, 3 (U. P.) — Os vice-consules da França Livre em Jafa e Televiv realizaram as primeiras visitas oficiais ao comissário britanico e autoridades locais. Realizou-se um concerto de musica de camera francêsa no Museu Televiv, sob o patrocinio da esposa do gal. Catroux, em beneficio dos soldados francêses livres.

RADIO

PRI-4, RADIO TABAJARA DA PARAIBA

Programa para hoje:

10,00 — Hino Nacional — 10,05 — Manhã de Ritmos — 11,00 — Rádio Jornal — 11,05 — Vozes do "Broadcasting" carioca em desfile — 11,15 — Jornal da Casa Chianca — 11,50 — Continuação do Programa das 11,05 — 12,00 — Do Teatro da Guerra — Jornal dos Sabões Marron e Bentevi — (Ed. Vespertina) — 12,07 — Continuação do Programa das 11,52 — 13,00 — Intervalo.

Programa de Estudio:

18,00 — Hora Católica a cargo do Padre Carlos Coêlho — 18,20 — Jazz Tabajára — 18,25 — Reporter Aéreo — Oferta da Sapataria das Neves — 18,30 — Recados pela P. R. I. 4 — Oferta da Cia. Antartica Paulista (Filial de Recife) — 18,45 — Sólos de Violino com Paulino Galvão — 18,53 — O Que Você Precisa Saber — Oferta da Agência Nova — 19,00 — Do Teatro da Guerra — Jornal dos Sabões Marron e Bentevi — (Ed. da Noite) — 19,07 — Valsas com Azuimar Pinto acomp. da Jazz Tabajára — 19,22 — Otacilio Filgueiras com sólos de Bandolim — 19,30 — Quarto de Hora dos Produtos Sabino Pinho com seu cantor de sambas — José Ramos — 19,45 — Sólos de Realejo com Francisco Bezerra — 19,53 — Album Social da Casa Brasil — 20,00 — Retransmissão da Hora do Brasil — 21,00 — Canta Brasil com Jóta Monteiro, Nélle de Almeida, Gilvan Soares e Jazz Tabajára — 21,15 — Jornal Oficial do Estado — 21,20 — Vida Paraibana — 21,25 — Continuação do Programa Canta Brasil — 21,30 — Programa Gessaina — 21,45 — No Mundo dos Livros — 21,50 — Continuação do Programa Canta Brasil — 22,00 — Leitura do Programa de amanhã e Boletim Meteorológico — 22,02 — Continuação do Programa Canta Brasil — 22,25 — Rádio Jornal — 22,30 — Bôa Noite — Hino Nacional.

FALECIMENTOS

SRA. MARIA RODRIGUES PINTO COÊLHO: — Em sua residência, á rua Visconde de Pelotas, n.º 203, faleceu ontem, ás 10 horas e 20 minutos, a sra. Maria Rodrigues Pinto Coêlho, viuva do sr. João Pinto Coêlho. Senhora de virtudes cristãs, contava a extinta a idade de 67 anos, deixando os seguintes filhos: srs. Antonio Pinto Coêlho, gerente do Banco do Brasil em Campina Grande; Joaquim Pinto Coêlho, engenheiro, residente na Baía; Ernesto Pinto Coêlho, médico, residente no Rio; Oscar Pinto Coêlho, advogado nesta cidade; e sra. Rosa Pinto Coêlho Travassos, esposa do sr. Fábio Travassos, comerciante aqui. Deixa ainda 12 nétos. Era irmã do saudoso jurista Rodrigues de Carvalho e do sr. Inocencio Rodrigues de Carvalho, contabilista do Montepio do Estado.

O enterramento realizou-se ás 17 horas, no Cemitério do Senhor da Bôa Sentença, saindo o feretro da residência onde se verificou o desenlace. Acompanhou-o grande numero de pessôas das relações de amizade da familia enlutada.

Deu a absolvição do tumulo o cônego José Coutinho, capelão da igreja da Ordem Terceira do Carmo, a que pertencia a extinta.

VIDA ESCOLAR

(Conclusão da 8.ª pag. da 2.ª secção)

Dia 22 de dezembro de 1941

8 horas:

História — 3.ª série — 18.ª turma.
Geografia — 3.ª série — 25.ª turma.
Inglês — 4.ª série — 26.ª turma.
H. Natural — 4.ª série — 29.ª turma.
Português — 4.ª série — 30.ª turma.
Química — 3.ª série — turma F.
Fisica — 3.ª série — turma G.
Matemática — 4.ª série — turma P.

14 horas:

Geografia — 3.ª série — 22.ª turma.
H. Natural — 3.ª série — 23.ª turma.
História — 3.ª série — 24.ª turma.
Português — 4.ª série — 28.ª turma.
Inglês — 4.ª série — 31.ª turma.
Matemática — 3.ª série — turma A.
Química — 3.ª série — turma B.
Fisica — 3.ª série — turma E.

Dia 23 de dezembro de 1941

8 horas:

História — 3.ª série — 25.ª turma.
Matemática — 4.ª série — turma O.
Química — 4.ª série — turma Q.
Fisica — 4.ª série — turma R.

14 horas:

História — 4.ª série — 31.ª turma.
Química — 3.ª série — turma L.
Fisica — 4.ª série — turma P.
Matemática — 4.ª série — turma S.

Dia 24 de dezembro de 1941

8 horas:

História — 4.ª série — 26.ª turma.
Química — 3.ª série — turma M.
Fisica — 4.ª série — turma T.

14 horas:

História — 3.ª série — 22.ª turma.
Química — 4.ª série — turma P.
Fisica — 4.ª série — turma S.

ACADEMIA DE COMÉRCIO "EPITACIO PESSÔA"

A entrega de diplomas, no dia 20 do corrente, aos contadores de 1941

Realizar-se-á, no dia 20 do corrente, ás 20 horas, a entrega de diplomas aos contadores de 1941, pela Academia de Comércio "Epitacio Pessôa", desta cidade.

O áto, que se efetuará no salão nobre daquêle estabelecimento de ensino técnico, se revestirá de solenidade, tendo o comparecimento de autoridades e pessôas convidadas.

Encerrada a cerimônia, terá inicio uma "soirée" dansante, oferecida á sociedade pessoense pelos diplomandos.

São os seguintes os contadores que vão receber diploma pela Academia de Comércio "Epitacio Pessôa": Eremita T. Benevides, Hilário Camélo de Araújo, Raul Pompilio de Araújo, Hélio José de Sousa, Agripino C. Oliveira, Lucila Soiano, Antonio Abreu Lima, Harrison Pôrto Viana, João A. Pessôa Junior e Evaldo Pereira Farias.

Para assistir á solenidade, recebêmos um convite da comissão de contadores.

mais um aniversário da fundação desse instituto profissional, a solenidade de entrega de diplomas á sua nova turma concluinte, constituida dos seguintes diplomandos: Hermogenes Antonio Alves, Jaime de Araújo Lima, Euridice Marques da Silva, Braz Ferreira da Silva, Avani Alves da Silva, Francisco de Assis Seabra, Hermandina V. de Medeiros, José de Amorim Barrêto, Argentina Pereira Macêna, Benedito Freire Pedrosa e José Domingos dos Santos.

A turma concluinte escolheu para seu paraninfo o sr. Interventor Federal e para homenageados de honra os srs. Francisco Cicero de Mélo, Henrique Candido Cavalcanti de Albuquerque e José Clementino Junior.

Ao áto, que se verificará ás 20 horas, no salão nobre daquêle estabelecimento, comparecerão autoridades, familias e pessôas convidadas.

Será orador o diplomando Hermogenes Antonio Alves.

Instituto Datilográfico "Antenor Navarro"

Realizar-se-á, hoje, data de

A Escola de Agronomia do Nordéste é um estabelecimento de ensino, equiparado, que vale como uma garantia de eficiência dos que a frequentam.

NOVAMENTE LEVANTADO O CERCO DE TOBRUK

PREOCUPAM-SE OS NIPÔNICOS COM A DEFÊSA ANTI-AÉREA DE TÓQUIO

A NECESSIDADE DE FAMILIARIZAÇÃO COM AS INCURSÕES AÉREAS

TOQUIO, 3 (U. P.) — O govêrno japonês começará a distribuir, brevemente, 5 milhões de exemplares de um folheto de 50 páginas, espécie de manual destinado a incutar na população daqui a necessidade de se ir familiarizando com incursões aéreas por parte do inimigo.

TERIA FUNESTA CONSEQUÊNCIA

TOQUIO, 3 (U. P.) — Devido à construção de madeira da maior parte dos edifícios desta capital, um ataque aéreo é interpretado como de consequência mais funesta do que esta qualquer outro país.

FORTE PRESSÃO SÔBRE A THAILANDIA

TOQUIO, 3 (U. P.) — Segundo se informa, o govêrno nipônico está exercendo grande pressão sôbre a Thailandia.

PARA QUE AFUNDE OS TRANSPORTES "YANKEES"

TOQUIO, 3 (U. P.) — O líder totalitário Seigo Nikano, pediu ao govêrno que afunde todos os transportes norte-americanos se os Estados Unidos não aceitarem o programa de três pontos formulados pelo "premier" Toio.

NOVO INCIDENTE FRONTEIRIÇO

TOQUIO, 3 (U. P.) — A "Agencia Domei" informa que novo incidente se verificou na fronteira do Mandchukuo, sendo mortos dois soldados russos que violaram as aludidas fronteiras.

DEIXAM O SIÃO OS SÚDITOS NIPONICOS

TOQUIO, 3 (U. P.) — O correspondente do "Assahi" em Bangkok informa que com exceção de dois empregados nos consulados, todos os súditos japonêses já deixaram a possessão inglêsa.

DEVASTADOR ATAQUE CONTRA PAOKI

TOQUIO, 3 (U. P.) — Uma formação de bombardeiros japonêses efetuaram, na manhã de hoje, um devastador "raid" contra Paoki, principal ponto da estrada de ferro de Lunhgai, província de Shesi, segundo informa o comunicado nipônico.

NAS ENXAQUECAS
"Sal de Fructa" ENO

A AUSTRALIA

perdeu esta semana 786 homens

MELBOURNE, 3 (U. P.) — Com a perda total da tripulação do cruzador "Sidney" e a maior parte dos tripulantes da corvêta "Parramata", as baixas navais australianas elevaram-se, esta semana, a 786 homens.

São três as unidades perdidas pela Australia nesta guerra. A primeira foi o destroyer "Watteresem" no Mediterraneo.

DESTRUIÇÃO IRREMEDIAVEL DAS FÔRÇAS DO GENERAL VON ROMMEL

LONDRES, 3 (U. P.) — Em meio a fortes tempestades de chuva e vento, prossegue desesperadamente a batalha da Cirenaica. Os britanicos lançaram á luta novas reservas de "tanks" e aviões, procurando fechar o corredor entre Tobruk e Sidi-Rezzegh, enquanto os totalitários defendem energicamente essa posição.

Admite-se a possibilidade de que ante a superioridade dos inglêses o general von Rommel resolva continuar na defensiva dentro do cerco a fim de cobrar por alto preço a provavel vitória dos britanicos.

ESTÃO RECEBENDO REFORÇOS

CAIRO, 3 (U. P.) — Em vista dos terriveis contra-ataques ítalo-germanico, que culminaram com a perda de alguns pontos vitais por parte dos ingêses, as tropas imperiais estão recebendo enormes quantidades de reforços em homens e em "tanks", canhões e carros blindados a fim de assestarem um golpe definitivo sôbre as forças do "eixo".

OBTURADA A BRECHA

CAIRO, 3 (U. P.) — Os últimos despachos da principal frente de batalha no deserto ocidental, confirmam que os reforços britanicos de "tanks" conseguiram tapar a brecha no corredor entre Tobruk e Sidi-Rezzegh, através do qual as unidades comandadas pelo general von Rommel estavam escapando.

NÃO POUPARA ESFORÇOS

CAIRO, 3 (U. P.) — Sabe-se que o comando britanico está resovido a não poupar esforços para obter a destruição das forças do general Von Rommel.

CONTRA-ATACAM AS FORÇAS DO "EIXO"

ROMA, 3 (U. P.) — Os meios oficiais anunciaram que as tropas do "eixo" deram inicio a operações de contra-ataque na zona de Sollum, sôbre a fronteira Libio-Egipcia. O máu tempo tem reduzido a luta geral a operações locais.

INICIADA DEVASTADORA OFENSIVA DA "RAF"

CAIRO, 3 (U. P.) — A aviação britanica iniciou devastadora ofensiva contra a Cirenaica.

Anuncia-se, oficialmente, que fôram realizados violentos ataques contra Sidi-Rezzegh e El Aden.

ISOLADAS AS DIVISÕES NEOZELANDÊSAS

BERLIM, 3 (U. P.) — Diz-se, oficialmente, que as forças do "eixo" isolaram o grosso das divisões neozelandêsas a sudêste de Tobruk. Parte do seu efetivo foi destruida e parte aprisionada.

425 PRISIONEIROS BRITANICOS

BERLIM, 3 (T. O.) — De fonte competente informa-se que nas lutas travadas domin-

(Conclúe na 7.ª pag.)

A União

PATRIMONIO DO ESTADO

JOÃO PESSÔA—Quinta-feira, 4 de dezembro de 1941

COMUNICADOS DE GUERRA

Do Ministério do Ar Britanico

LONDRES, 3 (U. P.) — O Ministério do Ar informa que ontem aviões britanicos do Comando Costeiro atacaram a navegação inimiga na frente da costa da Noruega e bombardearam objetivos na zona ocupada da França. Três aparêlhos não regressaram ás suas bases.

Do Q. G. das Fôrças Armadas Italianas

ROMA, 3 (T. O.) — O Quartel General das Fôrças Armadas Italianas comunica: "Na Marmarica os combates continuaram, não obstante o máu tempo, com caráter local. Em Tobruk, atividade de artilharia e ações de nossos repartos avançados. Na zona central, alguns choques, com a destruição de unidades inimigas. Foi derrubado pela defêsa terrestre, um avião inimigo. Na frente de Sollum, tiros adversários contra o "cinturão" fortificado de Bardia foram contestados; pela defêsa anti-aérea da praça foram feitos precipitar em chamas, aviões inimigos. Ulteriores investigações acertaram que nossos defensores em Sidi Omar destruiram 17 *tanks*, cinco carros armados e vinte auto-veículos inglêses. Aviões britanicos lançaram bombas em Benghasi, Derna e em outras localidades da Cirenaica; um dêles, atingido, teve que aterrar e a equipagem foi aprisionada um segundo avião foi derrubado em Derna pela defêsa anti-aérea. Nossos caças derrubaram em combates aéreos cinco aviões e os caças alemães outros dois. Durante uma ação noturna na zona de Marsa Matruk, um avião inimigo de caça foi derrubado por nossos aviões de bombardeio. Os oficiais pilôtos, comandantes dos aviões torpedeiros que segundo o comunicado de guerra de ontem, afundaram um cruzador inimigo, são: o capitão Giulio Marini e os tenentes Aligi Strani e Giuseppe Cocci".

Do Alto Comando Alemão

BERLIM, 3 (T. O.) — O Alto Comando Alemão comunica: "Na frente de Moscou, ataques de nossa infantaria e de nossas formações blindadas, secundados por fortes formações de aviões de combate e de bombardeio em vôo picado, ganharam maior terreno, apesar da tenaz resistência e dos contra-ataques locais do inimigo. Nestas lutas foram destruidos, ontem, 20 *tanks* inimigos. No golfo da Finlandia afundou um grande navio mercante soviético, em seguida a um choque com uma barreira de minas germano-finlandêsas. Nas aguas em redor da Inglaterra foi gravemente avariado com bombas um navio mercante de grande tonelagem. A noite passada a aviação bombardeou uma instalação portuária da costa sudoêste da Inglaterra. Num combate com lanchas torpedeiras britanicas no Canal da Mancha, dragaminas lograram atingir, com tiros de artilharia, as unidades inimigas. O inimigo suspendeu o combate".

Do Q. G. Britanico no Cairo

CAIRO, 3 (U. P.) — O Q. G. Britanico expediu o seguinte comunicado: "Prossegue a luta numa ampla zona, se bem que o seu ritmo haja decrescido depois de um intenso periodo. Patrulhas moveis se empenham para devassar o campo de batalha. Os destacamentos ofensivos de El Dudda destruiram algumas peças de artilharia inimiga. Um navio do "eixo", que evidentemente procurava abastecer a guarnição inimiga sitiada em Sollum e Halfaya foi abandonado e afundado pela sua propria tripulação, antes de poder entrar no porto. Continuam chegando prisioneiros, entre êles um chefe do estado-maior inimigo. As nossas fôrças aéreas mantem apôio efetivo aos contingentes de terra. As concentrações inimigas de El Aden fôram bombardeadas com êxito.

Muitos anos dura uma lavoura de mamona, produzindo compensadoramente. Lavrador que funda cultura da preciosa oleaginosa é lavrador avisado, com grandes possibilidades de vencer na vida.

A SITUAÇÃO NA LIBIA

CAIRO, 3 — (U. P.) — Não obstante os desesperados ataques realizados pelos tanks do "eixo" na zona compreendida entre Tobruk e Sidi Rezzegh contra as posições britanicas, as fôrças imperiais ainda mantem firmemente a saliência que existe a sulêste de Tobruk.

Ambos os contendores continuam combatendo furiosamente em todos os setores sob condições atmosféricas horriveis, pois as chuvas e ventos fortes levantam areia que incomoda grandemente os soldados e reduz consideravelmente a visibilidade.

As condições desfavoraveis para vôos reduz a eficácia da RAF impedindo que ela coopere, em grande escala, com as fôrças terrestres as quais apesar disso se lançam sôbre as unidades inimigas destruindo-as com fôgo dos seus canhões e artilharia anti-tanks.

Os telegramas retardados descrevem a captura de Jalo.

Os observadores do exercito da India informam que um comandante dum batalhão hindú e 2 oficiais surpreenderam o sentinela depois de haverem disparado o sinal e perguntaram o caminho do Q. G. Italiano.

Ali encontraram os oficiais italianos que sem saber da rendição do forte estavam comendo.

Desta maneira 70 oficiais fôram feitos prisioneiros "sem ter tempo siquer de pronunciar uma palavra".

Revelou-se que nesta ocasião fôram capturados 700 soldados, 28 canhões e outros equipamentos.

As fôrças imperiais sofreram 20 baixas entre mortos e feridos.

A maioria dessas baixas foi causada durante um ataque de

(Conclúe na 5.ª pag.)

MAIS UMA SÉRIA ADVERTÊNCIA DO JAPÃO

COMO SE INTERPRETA EM SINGAPURA A CHEGADA DE UMA FROTA NAVAL BRITANICA

SINGAPURA, 3 (U. P.) — A chegada de poderosa frota britanica produziu, aqui, enorme regosijo por parte dos residentes e membros das fôrças armadas britanicas.

MAIS UMA SÉRIA ADVERTÊNCIA AO JAPÃO

SINGAPURA, 3 (Reuter) — Tanto o consul geral da China como o do Tailand, com funções aqui, declararam, hoje, que a chegada de poderosa frota de guerra britanica constitúe mais uma séria advertência ao Japão. Êsse fato, segundo disseram, mostra que a Grã Bretanha está disposta a resolver o caso siamês.

Por sua parte, o consul da China declarou que os reforços navais britanicos são um indicio bastante eloquente da colaboração das potências do ABCD.

PERLIM ACUSA OS INGLÊSES

NEW YORK, 3 (R.) — A rádio de Berlim acusou na manhã de hoje os inglêses de manterem intenções agressivas contra a Thailandia.

Disse "que a atitude britanica com respeito á Thailandia se tornou aparente, agora, pois a Inglaterra tomou medidas contra aquêle país identicas ás que precederam a invasão do Iran e do Irak.

O povo e o Govêrno da Thailandia observam com apreensão as noticias de que 50.000 australianos serão empregados para fortalecer o cêrco contra o Japão.

As tropas das Indias estão sendo transportadas para a Birmania a fim de intensificar os preparativos britanicos".

O PACIFICO E' UMA CAIXA DE EXPLOSIVOS

NOLFORK, (Virginia — EE. UU.) 3 (U. P.) — Por Ralph Bard — O secretario da Marinha pronunciou um discurso aqui, afirmando que o Pacifico "é uma caixa de explosivos que só espera uma chispa para explodir em toda a quarta parte oriental do Glôbo".

Em seguida, acrescentou: "naturamente todos esperamos que não se verifique tal explosão, porém a armada não desaprecia o valor do poderio japonês e está plenamente preparada, porquanto o caso lamentavel de uma perturbação no Pacifico é um fato que não será de pouca importancia.

E' esta a principal razão pela qual nosso programa de defêsa naval está sendo acelerado a toda velocidade."

ATMOSFÉRA DE GUERRA NA BATAVIA

NEW YORK, 3 (U. P.) — A situação nipo-americana continúa tensa, mas sem novidades, esperando-se o esclarecimento do Japão sôbre as razões determinantes do reforço de suas tropas na Indo-China, solicitadas pelo presidente Roosevelt.

Em Batavia reina uma atmosféra de guerra.

PROFUNDO PESSIMISMO NAS NEGOCIAÇÕES NIPO - "YANKEES"

DENUNCIADA A POLITICA DE OPRESSÃO E AGRESSÃO DOS JAPONÊSES

WASHINGTON, 3 (U. P.) — Apoderou-se desta capital um profundo pessimismo a respeito do resultado das atuais conversações nipo-yankees, depois que o sr. Cordell Hull denunciou os termos energicos da politica de agressão e opressão dos japonêses, durante a entrevista que manteve com os jornalistas.

Referindo-se á noticia divulgada pelo radio japonês, segundo a qual os Estados Unidos haviam arrendado três ilhas inglêsas no Oceano Indico, o sr. Cordell Hull declarou que a afirmação carece de fundamento, dizendo estar certo de que os japonêses, que realizaram a transmissão, sabiam que ela não correspondia á verdade.

O senador Claude Pepper, vaticinou que o Japão e Vichy estão prontos a empreender um vasto movimento de tenazes, no intuito de reduzir os transportes de materiais norte-americanos para a Inglaterra e para a Russia.

Adiantou, ainda, que o Govêrno de Vichy prestará apôio ao "eixo" na Libia e molestará a navegação britanica e americana no Atlantico e no Mediterraneo.

Os circulos informados admitem que a retirada nipônica da Indo-China constitue uma condição fundamental para a preliminar de qualquer solução referente á situação no Extremo Oriente.

Acrescentam que os Estados Unidos insistem com o Govêrno japonês na redução das tropas nipônicas na Indo-China, para o numero estabelecido pelo acôrdo de Vichy, o qual era de 25.000 soldados.

Informa-se que, posteriormente ao acôrdo de Vichy, o Japão enviou para a Indo-China quatro ou cinco vezes mais soldados do que o estipulado no documento assinado com a França.

As diferenças fundamentais entre a politica nacional dos Estados Unidos e o Japão fôram assinaladas pelo sr. Cordell Hull, ao declarar que os japonêses haviam estabelecido o despotismo militar nos países conquistados e assegurou que o Japão dependia da força da conquista e repressão dos povos conquistados.

Considera-se que as declarações do sr. Cordell Hull refletem o pessimismo com que as esferas oficiais encaram as negociações atuais.

O Govêrno Norte-Americano aguarda, contudo, a resposta do pedido, formulado pelo Presidente Roosevelt, ao Japão para que explicasse as razões que o levaram a concentrar tropas na Indo-China Francêsa.

A FINLANDIA

aguarda nova declaração britanica

HELSINKI, 3 (U. P.) — Fonte fidedigna declara que o govêrno finlandês aguarda nova declaração do govêrno britanico, dentro de poucos dias.

Em alguns circulos se diz que os Estados Unidos adotarão, por seu lado, medidas econômicos e diplomáticas contra a Finlandia devido á recusa do govêrno finlandês para cessar a luta contra a Russia.

O PRESIDENTE

Baldomir falará sabado

MONTEVIDÉU, 3 (U. P.) — O presidente Baldomir pronunciará um discurso no próximo sábado.

218 MIL FÔLHAS DE FLANDRES SERÃO EXPORTADAS PARA A AMÉRICA LATINA

Medidas tomadas pela Junta de Prioridade dos Abastecimentos, de Washington

WASHINGTON, 3 — (U. P.) — A Junta de Prioridade dos Abastecimentos resolveu adotar as medidas possiveis para permitir o embarque de 218 mil fôlhas de flandres para a America Latina, durante o próximo ano.

A referida entidade abriga a intenção de poder exportar 35% dêsse total durante o próximo trimestre, a fim de aliviar a séria escassês que já se apresenta nos países que estão, agora, na época de enlatamentos de diversos produtos.

A presente cifra é ligeiramente menor do que a do ano findo, quando as quantidades de fôlhas de flandres exportada pelos Estados Unidos para a America Latina foi de 233.600 toneladas.

A referida Junta declara que as entidades dêsse material a serem enviadas destinam-se ás exigências minimas, de conformidade com a politica de manter a estabilidade do continente.

COOPERAÇÃO INTER-AMERICANA

VARIOS CONGRESSOS TERÃO LUGAR NO RIO E BUENOS AIRES, EM 1942

WASHINGTON, 3 (U. P.) — Durante o ano de 1942 as cidades de Rio de Janeiro e Buenos Aires serão, segundo se espera, teatro de três e possivelmente quatro importantes congressos inter-americanos, que contribuirão para intensificar a cooperação entre todas as 21 republicas, em diferentes terrenos.

A conferência inter-americana para cooperação policial e judicial entre as nações americanas em luta contra as atividades subversivas deverão se realizar em setembro, em Buenos Aires. Por outro lado, o Congresso Inter-Americano de Cooperação Intelectual se reunirá no Rio de Janeiro, provavelmente, em novembro.

Tambem é possivel que seja convocada uma terceira conferência consultiva dos chanceleres das republicas americanas, a qual se realizará no Rio de Janeiro.

Salienta-se que a recente cooperação entre o Brasil e os Estados Unidos na ação relacionada com a Guiana Holandêsa constitúe melhor exemplo de como a politica adotada em Havana, durante a conferência dos chanceleres das republicas americanas, póde ser seguida por duas nações americanas sem haver necessidade de consultar todas as republicas americanas.

Não obstante, acredita-se que depois de um lapso de dois anos, haverá, seguramente, necessidade de se justificar uma nova reunião dos chanceleres, cujo local deverá ser o Rio de Janeiro, havendo um forte sentimento em favor da realização de tal conferência.

ASSASSINADOS

NEW YORK, 3 (U. P.) — Informações recebidas de fontes particulares expressam que dois fascistas foram assassinados hoje na zona livre da França e outro em Marselha.

COMÉRCIO COM O INIMIGO

Será considerada pela Grã-Bretanha qualquer transação com o território metropolitano da França

LONDRES, 3 — (U. P.) — O govêrno britanico dirigiu uma nota oficial a todos os países latino-americanos recordando-lhes que todas as transações com o território metropolitano da França estão consideradas como comércio com o inimigo.

Diz a nota o seguinte: "Os negociantes da America Latina devem dar-se em conta que o comércio ou transações com a zona ocupada e não ocupada da França são consideradas pelo govêrno britanico no mesmo nivel de igualdade que o comércio com a Alemanha e Italia. Quem quer que mantenha relações comerciais e financeiras com a França se tornará passivel de ser incluido na "lista respectiva", sem mais aviso".

2.ª SECÇÃO

A União

PATRIMONIO DO ESTADO

8 PAGINAS

JOÃO PESSOA—Quinta-feira, 4 de dezembro de 1941

DIÁRIO OFICIAL

ADMINISTRAÇÃO DO EXMO. SR. RUY CARNEIRO

INTERVENTORIA FEDERAL

DECRETO N.º 189, de 3 de dezembro de 1941

Transfere, sem aumento de despêsas, dotações orçamentárias na Secretaria da Agricultura, Viação e Obras Públicas.

O Interventor Federal no Estado da Paraíba, na conformidade do disposto no art. 27, § 2.º, do decreto-lei federal n.º 1.202, de 8 de abril de 1939,

DECRETA:

Art. 1.º — Ficam transferidas dotações orçamentárias, constantes do decreto-lei 132, de 25 de novembro de 1940, na fórma seguinte:

QUADRO 4 — SECRETARIA DA AGRICULTURA, V. E O. PÚBLICAS

VI — Porto de Cabedêlo

De n.º 8.611 — PESSOAL VARIAVEL

Pessoal contratado e diaristas ..... 20:000$000

Para n.º 8.613 — MATERIAL DE CONSUMO .. 20:000$000

Art. 2.º — Revogam-se as disposições em contrário.

João Pessôa, 3 de dezembro de 1941, 119º da Independência e 53ª da Proclamação da República.

Ruy Carneiro
A. Secundino S. José
Miguel Falcão de Alves

DECRETO N.º 190, de 3 de dezembro de 1941

Transfere, sem aumento de despêsas, dotações orçamentárias na Secretaria da Agricultura, Viação e Obras Públicas.

O Interventor Federal no Estado da Paraíba, usando das atribuições que lhe confere o art. 27, § 2.º, do decreto-lei federal 1.202, de 8 de abril de 1939,

DECRETA:

Art. 1.º — Fica transferida, em dotações orçamentárias constantes do Quadro VIII — ESCOLA DE AGRONOMIA DO NORDÊSTE, do decreto-lei n.º 132, de 25 de novembro de 1940, a importancia abaixo:

De n.º 8.311 — PESSOAL VARIAVEL

1 — Administração ..... 6:000$000

Para n.º 8.311 — PESSOAL VARIAVEL

4 — Pessoal assalariado ..... 1:000$000

Para n.º 8.314 — DESPÊSAS DIVERSAS

2 — Outras despêsas ..... 5:000$000

6:000$000

Art. 2.º — Revogam-se as disposições em contrário.

João Pessôa, 3 de dezembro de 1941, 119º da Independência e 53º da Proclamação da República.

Ruy Carneiro
A. Secundino S. José
Miguel Falcão de Alves

DECRETO N.º 191, de 3 de dezembro de 1941

Transfere dotações orçamentárias, na Secretaria do Interior e Segurança Pública, sem aumento de despêsa.

O Interventor Federal no Estado da Paraíba, na conformidade do disposto no art. 27, § 2.º, do decreto-lei federal n.º 1.202, de 8 de abril de 1939,

DECRETA:

Art. 1.º — Ficam transferidas dotações orçamentárias, constantes do decreto 132, de 25 de novembro de 1940, do modo seguinte:

3 — SECRETARIA DO INTERIOR E SEGURANÇA PÚBLICA

XII — Departamento Estadual de Estatística

De 8074 — Despêsas diversas

1 — Livros e impressos ..... 8:000$000
6 — Consumo de energia eletrica ..... 3:000$000

11:000$000

Para 8073 — Material de consumo

1 — Expediente (inclusive Holerith) ..... 8:000$000

Para 8074 — Despêsas diversas

7 — Ajuda de custo, diárias e representação do Conselho Nacional de Estatística ..... 3:000$000

11:000$000

Art. 2.º — Da Consignação 8243 — Material de Consumo — Cadeias da Capital e de Campina Grande — V — Policia Civil — fica transferida a importancia de Rs. 7:000$000 da subconsignação — 8 — Vestuário para a — 7 — alimentação.

Art. 3.º — Revogam-se as disposições em contrário.

João Pessôa, 3 de dezembro de 1941, 53.º da Proclamação da República.

Ruy Carneiro
Samuel Duarte
Miguel Falcão de Alves

EXPEDIENTE DO INTERVENTOR DO DIA 2

Exposição de motivos:

N.º 16.156 — Do sub-diretor da Receita do Tesouro do Estado. — Em face do parecer, aprovo a decisão do Tribunal da Fazenda.

EXPEDIENTE DO INTERVENTOR DO DIA 3:

Decreto:

O Interventor Federal no Estado da Paraíba, atendendo ao que requereu o ex-soldado da Força Policial do Estado, Evaristo Cordeiró de Lima e, tendo em vista o laudo de inspeção de saúde a que se submeteu, resolve reformá-lo com vencimentos proporcionais ao tempo de serviço, que lhe foi apurado pelo Tesouro, ou sejam 51$300 mensais.

DEPARTAMENTO DO SERVIÇO PÚBLICO

EXPEDIENTE DO DIRETOR DA DIVISÃO DO PESSOAL DO DIA 3:

Processo n.º 2.941|41 — Petição de Reginaldo Pereira de Araújo, guarda fiscal da classe B, lotado na Estação Fiscal de Cabaceiras, solicitando licença para tratamento de saúde. — Submeta-se á inspeção de saúde no Posto de Higiêne de Campina Grande.

SECRETARIA DO INTERIOR E SEGURANÇA PÚBLICA

DEPARTAMENTO ESTADUAL DE ESTATISTICA

EXPEDIENTE DO DIRETOR DO DIA 1:

Portarias:

O Diretor do Departamento Estadual de Estatística, usando das atribuições que lhe são conferidas pela legislação em vigor, resolve admitir Humberto Pontes de Miranda, como extranumerário-diarista, com o salário de 12$000, devendo ser pago em fôlha.

O Diretor do Departamento Estadual de Estatística, usando das atribuições que lhe são conferidas pela legislação em vigor, resolve admitir Milton Lopes Fernandes, como extranumerário-diarista, com o salário de 12$000, devendo ser pago em fôlha.

O Diretor do Departamento Estadual de Estatística, usando das atribuições que lhe são conferidas pela legislação em vigor, resolve admitir Cleomar de Carvalho Cunha, como extranumerário-diarista, com o salário de 9$000, devendo ser pago em fôlha.

O Diretor do Departamento Estadual de Estatística, usando das atribuições que lhe são conferidas pela legislação em vigor, resolve admitir Maria Lidia Costa, como extranumerário-diarista, com o salário de 9$000, devendo ser pago em fôlha.

CHEFATURA DE POLICIA

EXPEDIENTE DO CHEFE DE POLICIA DO DIA 3

Memorandum:

De João Luiz Ribeiro de Morais, solicitando licença para o vapor nacional "Camboinhas", esperado no dia 5 do corrente no porto desta capital, prosseguir viagem com destino ao porto de Areia Branca. — Despacho: "Deferido; extraia-se o passe".

Petições:

De Artur & Cia., solicitando licença para o vapor nacional "Araraquara", esperado no dia 4 do corrente no porto desta capital, prosseguir viagem com destino ao porto de Porto Alegre e escalas. — Igual despacho.

De Nelson Rosas, solicitando licença para o iate "Cariélo", entrado no dia 3 do corrente no porto desta capital, prosseguir viagem com destino ao porto de Macáu. — Igual despacho.

Do mesmo, solicitando licença para a barcaça "Areia Branca", entrada no dia 3 do corrente no porto desta capital, prosseguir viagem com destino ao porto de Natal. — Igual despacho.

Comunicação:

O sr. Delegado de Investigações e Capturas com o ofício n.º 1.315, de 1.º do corrente mês, comunicou ao sr. Capitão Chefe de Policia haver remetido ao dr. Juiz de Direito da 1.ª vara da comarca desta capital, os inquéritos instaurados em torno do acidente no trabalho sofrido pelo operário Manuel Cardoso Bastos, quando em serviço da Diretoria de Viação e Obras Públicas, e outro em favor do operário Antonio Francisco dos Santos, vitima de acidente no trabalho quando em serviço da firma J. Minervino & Cia., cujas diligências estiveram a cargo do escrivão Romulo Camboim Camara.

Portaria:

O tenente-coronel Chefe de Policia resolve designar o sub-inspetor da Inspetoria do Tráfego Público e da Guarda Civil, Francisco Ferreira de Oliveira, ora prestando serviços nesta Chefatura, para responder pelas funções de Encarregado do Expediente da mesma Repartição, durante o impedimento do respectivo funcionário que se encontra no desempenho de outra missão, a partir do dia 24 de novembro p passado.

FORÇA POLICIAL DA PARAIBA

COMANDO GERAL — CASA DAS ORDENS

Quartel em João Pessôa, 3 de dezembro de 1941.

Para conhecimento nesta corporação e devida execução, publico o seguinte:

Boletim interno n.º 269. — Uniforme 4.º

Primeira parte:

I — Serviço de Escala:

Para o dia 4 (quinta-feira).

Dia á Força, 2.º tenente Albertino, do I Btl.

Auxiliar do oficial de dia, aluno do C. F. O. Airton, do I Btl.

Ronda á Guarnição, subtenente Pedrosa, do S. I.

Adjunto ao oficial de dia, 1.º sargento Aluisio, da Extra.

Guarda do Quartel, 3.º sargento Roberto e cabo Heraclito, dos III Btls.

Guarda da Casa de Detenção, 3.º sargento Batista e cabo Ivanile, do II Btl.

Reforço da Secretaria da Fazenda, cabo Florentino, do II Btl.

Reforço da Alfandega, cabo Severino Alves, do I Btl.

Dia á Secretaria, 2.º sargento Belarmino, da Extra.

Ordem á C. O., soldado corneteiro Assis, do I Btl.

Piquete ao Q. F., soldado corneteiro Mélo, do I Btl.

(as.) **Anacleto Tavares da Silva**, cel., cmte. geral.

Confere com o original. — (as.) **Elias Fernandes**, ten.-cel. sub-comandante.

FISCALIZAÇÃO GERAL DO JOGO

Boletim da Receita e Despesa do dia 2 de dezembro de 1941.

RECEITA

Dezembro, 3 — Saldo do dia 1:

Banco dos Proprietários

Importancia depositada ..... 50:000$000

Banco do Estado:

Idem, idem ..... 13:529$600

63:529$600

Em Caixa:

Importancia reservada para pagamentos autorizados ..... 29:485$100

93:014$700

Renda do dia 2 ..... 2:099$000

95:113$700

DESPESA.

Auxilio & Subvenções:

Pago, conforme documentos ns. 9 a 15 ..... 7:550$000

Diversas despêsas:

Idem, idem, ns. 16 a 19 e 21 ..... 1:035$000

Expediente:

Idem, idem n.º 20 ..... 87$400

Cauções:

Restituição de depósito ..... 600$000

9:272$400

Saldo para o dia 3 ..... 85:841$300

95:113$700

Saldo balanceado — Reis ..... 85:841$300

João Pessôa, 3 de dezembro de 1941.

Manuel Lira, enc. da contabilidade.

Visto: **Anfrisio Brindeiro**, fiscal geral do Jogo.

SECRETARIA DA FAZENDA

EXPEDIENTE DO SECRETARIO DO DIA 1:

Inquérito administrativo

N.º 16.258 — Contra os guardas Sebastião Francisco Pacheco e Pedro Guedes de Oliveira. — Considerando que dos presentes autos não consta nenhuma prova positiva que venha demonstrar a culpabilidade dos guardas fiscais Pedro Guedes de Oliveira e Sebastião Francisco Pacheco, resolvo tornar sem efeito a portaria n.º 340A, de 18 de novembro último que os suspendeu de suas funções, mandando que seja arquivado o presente processado.

(Reproduzido por ter saido com incorreção).

EXPEDIENTE DO SECRETARIO DO DIA 2:

Petição:

N.º 17.650 — De P. Sabino & Cia. — Prorrogue-se por 30 dias, de acôrdo com a lei.

TESOURO DO ESTADO

Demonstração da receita e despêsa no dia 2 do corrente mês

RECEITA

Saldo anterior ..... 32:711$000

Rec. de Rendas de João Pessôa — Renda do dia 1.º ..... 15:400$000

Rep. de Saneamento de João Pessôa — Renda do dia 2 ..... 2:316$800

Adm. do Porto de Cabedêlo — Renda dos dias 28 e 29 ..... 10:259$300

Hospital Colônia "Juliano Moreira" — Renda de novembro ..... 4:595$000

Diversos funcionários — Descontos do abono n.º 142 ..... 20:480$000

Maria das Dôres Cavalcanti — Saldo de adiantamento $700

Valtrudes Cavalcanti — Saldo de adiantamento ..... 22$000

Moisés Bezerra de Almeida — Caução de luz ..... 12$000

Auntonio Freire da Rocha Tota — Caução de luz ..... 12$000

José Ferreira de Macêdo — Caução de luz ..... 12$000

Custódio Pereira de Mélo — Caução de luz ..... 12$000

José Dionisio da Silva — Caução de luz ..... 12$000

Joaquim Lino dos Santos — Caução de luz ..... 12$000

Antonio Ramalho — Caução de luz ..... 20$000

Alzira Ribeiro — Caução de luz ..... 12$000 53:177$800

Banco do Estado — Conta movimento — Retirada n/data ..... 152:393$400

238:282$200

DESPESA

7221 — Diversos funcionários — Abono n.º 142 ..... 154:017$700

7220 — Montepio do Estado — Descontos do abono n.º 142 ..... 18:655$700

7209 — Ezequias Costa — Conta ..... 3:752$700

7245 — Adelina Edeltrudes Jardim Lima — Pagamento de desapropriação ..... 4:800$000

7256 — João Batista Correia Lins — Ajuda de custo ..... 144$000

7264 — Felix Figueiredo de Oliveira — Ajuda de custo ..... 350$000

NOTAS DE PALACIO

Em data de ontem o sr. Interventor Federal recebeu o seguinte telegrama:

Guarabira, 3 — Faço ciente a v. excia. que fôram terminados os serviços das estradas de rodagem desta cidade a Araçagi e a Mulungu, tendo ambas um total de 50 quilometros. As referidas estradas fôram entregues ao transito público. A primeira, liga êste municipio com o de Mamanguape, a segunda, via Cachoeira, diminue a distancia de 15 quilometros a essa capital. Atenciosamente — **Osório Aquino**, prefeito.

CONTRIBUIÇÕES DOS MUNICIPIOS

O sr. Interventor Federal recebeu, em data de ontem, da Prefeitura de Santa Luzia, o seguinte telegrama de comunicação sôbre as contribuições daquêle municipio:

Santa Luzia, 3 — Acabo de recolher á Estação Fiscal a importancia de 1:635$100, referente ás quotas de Instrução, Estatística e Departamento das Municipalidades, do mês de novembro findo. Saudações — **Hercilio Rodrigues**, prefeito.

7232 — Hia de Albuquerque Maranhão — Rest. de caução	12$000	
7279 — Caixa Escolar n.º 33 "Frei Martinho" — Subvenção	300$000	
7241 — José Caboclo de Albuquerque — Subvenção	60$000	
7233 — Gorgônio da Nóbrega Filho — (Antonio A. Almeida) — Diárias	54$000	
7282 — Hospital Colônia "Juliano Moreira" — (Antonio A. Almeida) — Fôlha	4:895$800	
7283 — Diretoria do Fomento da Produção — (Antonio A. Almeida) — Fôlha	5:240$000	
7284 — D. V. O. P. — (Antonio A. Almeida) — Adiantamento	1:626$800	
7286 — Inácio Romero Rocha — (Chefatura de Polícia) — Adiantamento	1:000$000	195:088$500
Saldo balanceado		43:193$700
		238:282$200

Tesouraria Geral do Tesouro do Estado da Paraíba, em 2 de dezembro de 1941.

Antonio Dias Nêto — Tesoureiro Geral int.
Aluizio Morais, escriturário classe "I".

RECEBEDORIA DE RENDAS DE CAMPINA GRANDE

DEMONSTRAÇÃO da arrecadação geral, verificada por esta repartição durante o período de 1.º de janeiro a 31 de outubro do corrente ano, abaixo discriminadas

RECEITA ORDINÁRIA

Imposto territorial	24:534$900	
Transmissão causa-mortis	18:527$300	
Transmissão inter-vivos	150:926$600	
Vendas mercantis	3.127:677$400	
Exportação	4.010:050$100	
Indústrias e profissões	1.445:589$300	
Imposto do sêlo	213:627$800	
Transação e inversão de capital	13:001$600	
Fomento da p. agrícola	51:823$400	
Taxa de trânsito	104:795$000	
Taxa de estatística	112:747$200	
Taxa p. fins hospitalares	35:350$000	9.308:650$600

PATRIMONIAL

Renda de capitais do Estado	3:751$200	
Fóros e laudemios	1:725$000	5:476$200

INDUSTRIAL

Saneamento de Campina Grande	379:432$100	
S. de Classificação do Algodão	685:741$200	1.065:173$300

RENDA EXTRAORDINÁRIA

Cobrança da Dívida Ativa	44:303$800	
Receita de exercícios anteriores	295$000	
Quota de fiscalizações diversas	10:800$000	
Multas	7:039$700	62:438$500
Total da renda geral		10.441:738$600

DEPÓSITOS DE ORIGENS DIVERSAS

Caixa de Pensões e Aposentadorias	5:770$100	
Sociedade dos Professores	285$000	
Sociedade dos Funcionários Públicos	54$000	
Montepio dos F. Públicos	62:055$900	68:165$000
Restituições diversas		4:109$200
Soma geral		10.515:412$800

Recebedoria de Rendas de Campina Grande, 31 de outubro de 1941.

Antonio Laurentino Ramos, contabilista.
José Pereira de Brito, chefe de Secção.
Visto: — **J. Cunha Lima**, diretor.

DEMONSTRAÇÃO da arrecadação verificada por esta repartição durante o mês de novembro de 1941, abaixo discriminada:

EXPORTAÇÃO

Algodão	187:796$600	
Tecidos	92$400	
Aguardente	4$900	
Alcool	13$200	
Peles e couros	35:140$700	
Semente de mamona	6:462$800	
Diversos gêneros	12:350$000	241:860$600

RENDA DIVERSAS

Estatística	12:035$700	
Sêlo adesivo	19:023$000	
Sêlo por verba	396$600	19:419$600
Transmissão inter-vivos	12:775$600	
Transmissão causa-mortis	1:597$400	
Vendas mercantis	357:215$600	
Imposto territorial	3:616$000	
Transação e inv. de capital	340$000	
Taxa para fins hospitalares	2.750$000	
Indústrias e profissões	149:337$700	
Multas	360$100	
Leilão	15$800	
Fomento da P. Agrícola	9:307$400	
Dívida ativa	572$100	569.343$000
Serviço de Classificação do Algodão		99:484$500
Inspetoria do Tráfego Público		3:975$000
Repartição de Saneamento de Campina Grande		43:457$900
Fiscalização diversas		1.890$000
Depósitos de origens diversas		636$000
Soma		960:567$000

Recebedoria de Rendas de Campina Grande, 30 de novembro de 1941.

***Antonio Laurentino Ramos**, contabilista.*
***José Pereira de Brito**, chefe de Secção.*
*Visto: — **J. Cunha Lima**, diretor.*

INSPETORIA GERAL DO IMPÔSTO DE VENDAS E CONSIGNAÇÕES

Relação das firmas inscritas em todo Estado

3.ª Região — Município de Itabaiana

Firmas	N.º de inscrição
Araújo Miranda & Cia.	4
Antonio Mauricio & Cia.	27
Adsh Lins & Cia.	45
Antonio Batista do Nascimento	65
Antonio Borba de Melo	87
Antonio Monteiro Alves	99
Antonio Luiz	135
Antonio Araújo Lima	161
Antonio José	168
Apolinário B. de Oliveira	205
Abilio Dantas & Cia.	277
Alipio Rodrigues de Melo	321
Augusto Ferreira de Araújo	325
Antonio Bezerra Jacome	354
Apolinário dos Anjos	372
Antonio Paulo de Albuquerque	394
Antonio Almeida	399
Antonio Quirino Filho	409
Antonio Miguel Gomes da Silva	413
Adalberto Belarmino da Silva	423
Anibal Gomes de Araújo	433
Antonio Verissimo Barbosa	470
Antonio Francisco Regis	477
Artur Jorge Oliveira	491
Antonio Joaquim da Silva	493
Artur Cardoso	495
Antonio Dias de Araújo	503
Aderbal Augusto Araújo	507
Antonio Galdino da Silva	516
Antonio Filgueiras	529
Antonio Francisco de Sousa	530
Antonio Ferreira da Silva	535
Antonio Felix da Silva	546
Antonio Eloi	549
Ana Maria da Conceição	567
Antonio Araújo Neves	575
Antonio Vidal	580
Antonio Felipe da Fonsêca	581
Antonio Domingos Araújo	585
Antonio Francisco de Araújo	587
Arnino Francisco Araújo	601
Antonio Alves da Silva	602
Antonio José Gonçalves	607
Antonio Francisco Regis	608
Amaro Macena	620
Adonis Gomes de França	623
Arnobio José Guerra	639
Antonio da Silva	646
Antonio Menezes	653
Antonio Teofilo de Oliveira	654
Ana Cabral	660
Antonio Ferreira Araújo	670
Antonio Ludgero Araújo	679
Antonio Plácido de Medeiros	683
Augusto Ferreira Lima	697
Augusto Alves	699
Antonio Pereira Pontes	700
Aureliano Albino	703
Antonio Gomes de Araújo	721
Antonio Alves	722
Antonio Vicente	728
Antonio Pereira Néto	729
Antonio Dionisio Sousa	732
Antonio Rosa	733
Augusto Nunes Pereira	748
Apolinário Oliveira	751
Antonio Pereira Nogueira	735
Alfrêdo Gabriel de Oliveira	758
Antonio Nascimento de Araújo	759
Alexandre Manuel da Silva	766
Artur Torquato de Araújo	767
Antonio Pereira Nogueira	770
Artur Moura Carneiro	771
Antonio Petronilo Cavalcanti	784
Amancio Ferraz de Oliveira	804
Antonio Felix de Brito	820
Adauto de Carvalho Lima	823
Anisio Porfirio de Albuquerque	830
Antonio Amorim	834

(Continúa)

SECRETARIA DA AGRICULTURA, VIAÇÃO E OBRAS PÚBLICAS

DIRETORIA DA SECRETARIA DA AGRICULTURA

Nesta data fôram encaminhadas á Diretoria do Tesouro do Estado, as contas de fornecimentos seguintes:

Processos:
N.º 6.513 — João Francisco — 160$000
N.º 6.519 — Francisco Barroso — 450$000.
N.º 6.509 — C. Batista & Cia. — 958$200.
N.º 6.510 — A. Batista de Araújo — 3:373$300.

DEPARTAMENTO ADMINISTRATIVO DO ESTADO

SESSÃO DO DIA 3:

Sob a presidência do sr. Severino de Lucêna, secretariado por d. Judith Miranda, reuniu-se, ontem, á hora regimental, o Departamento Administrativo do Estado, vendo-se ainda presentes os srs. Osias Gomes e José Gomes, deixando de comparecer o sr. João de Vasconcêlos, por motivo justificado.

Verificado número legal, o sr. Presidente declara aberta a sessão, determinando a leitura da ata da reunião anterior que, não sofrendo impugnação, é aprovada.

A' Hora do Expediente, o secretario procede a leitura de ofícios do sr. Interventor Federal, encaminhando, para os devidos fins, os projétos de decreto-leis, reduzindo dotações orçamentárias e abrindo créditos suplementares no total de 254:000$000; e reduzindo dotações orçamentárias e abrindo crédito suplementar no valor de 100:000$000 — Ao sr. Osias Gomes; do sr. Presidente da Comissão de Negócios Municipais, remetendo, tambem para os devidos fins, os projétos de decretos-leis, da Prefeitura de Conceição, reajustando os vencimentos dos cargos de secretário e tesoureiro; da Prefeitura de Guarabira, abrindo o crédito suplementar de 40:945$200, a diversas verbas do orçamento em vigôr — Ao sr. Osias Gomes; da Prefeitura de Mamanguape, reduzindo dotações orçamentárias e com êsse recurso abre o crédito suplementar de 2:367$500; da Prefeitura de Pilar, anulando verbas do orçamento para o corrente ano e abrindo crédito suplementar — Ao sr. José Gomes. Ainda é lido um ofício do sr. Interventor Federal, enviando, para os fins competentes, o projéto de decreto-lei, reduzindo dotações orçamentárias e abrindo crédito especial no total de 52:000$000 na Secretaria do Interior e Segurança Pública — Ao sr. José Gomes.

Continuando a Hora do Expediente, é apresentado e lido, pelo sr. Osias Gomes, o parecer n.º 1.080, ao projéto de decreto-lei, da Prefeitura de Santa Rita, abrindo crédito especial. A's cópias regimentais. Em seguida, são apresentados e lidos, pelo sr. José Gomes, os pareceres ns. 1.081 e 1.082, aos projetos de decretos-leis, da Prefeitura de João Pessôa, abrindo crédito suplementar, e da Prefeitura de Princêsa Isabel, autorizando a venda ao Estado de um próprio municipal que atualmente serve de Séde da Mêsa de Rendas do Estado. A's cópias rezimentais.

Passa-se á "Ordem do Dia". Com a palavra o sr. Osias Gomes, faz a sustentação do pareceres ns. 1.071, 1.072 e 1.073, respectivamente, aos projétos de decretos-leis, da Prefeitura de Esperança, transferindo saldo de verbas do orçamento em vigôr; da Prefeitura de Pilar, abrindo crédito suplementar a verba 15 — Iluminação Pública; e da Prefeitura de Ingá, abrindo um crédito suplementar de 600$000 á verba Despêsas Diversas 89.94 Despêsas Diversas — Eventuais do corrente exercício. Submetidos á discussão e votação, são aprovados. Segue-se com a palavra o sr. José Gomes, que faz a sustentação dos pareceres ns. 1.067 e 1.077, aos projétos de decretos-leis, da Prefeitura de Santa Luzia, abrindo um crédito suplementar de 18:000$000; e da Prefeitura de Cuité, denominando de Praça da Bandeira um dos logradouros públicos da cidade e dando outras providências. Igualmente postos á discussão e votação, são aprovados. Continuando com a palavra o sr. José Gomes requer a retirada do parecer n.º 1.070. Sendo atendido.

E nada mais havendo a tratar, o sr. Presidente encerra a sessão.

E' esta a "Ordem do Dia" da próxima sessão:

Pareceres ns. 1.074, 1075 e 1.076 — Relator sr. Osias Gomes.

Pareceres ns. 1.078 e 1.079 — Relator sr. José Gomes.

PARECERES APROVADOS NA SESSÃO DE ONTEM:

"PARECER N.º 1.067 — Da Prefeitura Municipal de Santa Luzia vei-nos um projéto de decreto-lei abrindo um crédito suplementar de 18:000$000, importancia destinada a diversas verbas do Orçamento vigente, cujas dotações tornaram-se insuficientes aos custeios previstos.

A matéria de que se ocupa o presente projéto consulta o interesse da administração comunal e satisfaz as exigências da legislação tributária em vigôr, inclusive o disposto no art. 11 do decreto-lei federal n. 2.416, no que respeita á disponibilidade de recurso.

Isto pôsto, sou pela sua aprovação, submetendo-a a êste Plenário com a proposição resolutiva que vai abaixo.

Proposição Resolutiva n.º 731

O Departamento Admisistrativo do Estado, tendo em vista a conveniência advinda á Prefeitura de Santa Luzia com o presente projéto, delibéra aprová-lo.

Sala das Sessões do D.A.E., em 26 de novembro de 1941.

(as.) OSIAS GOMES — Relator".

"PARECER N.º 1.071 — O fito do projéto de decreto-lei oriundo da Prefeitura de Esperança, e que será votado por êste Departamento, é idêntico, em linhas gerais, ao de vários outros que pelo mesmo hão transitado com plena e merecida aprovação.

Trata-se de anulação de verbas cuja aplicação se tornou no exercício denecessária, com a abertura simultanea, de crédito suplementar de valôr equivalente, tudo somando .. 4:400$000.

Inclino-me pela aprovação do projéto e portanto rediijo em seguida o

Projéto de resolução n.º 735

O Departamento Administrativo do Estado aprova o projéto de decreto-lei da Prefeitura de Esperança anulando saldos de diversas verbas, no total de 4:400$000, e abrindo, em outras verbas, crédito suplementar de idêntica importancia.

S. das S. do Departamento Administrativo do Estado, 27 de novembro de 1941.

(as.) OSIAS GOMES — Relator".

"PARECER N.º 1072 — Diz o Prefeito de Pilar haver sido forçado a realizar grandes reparos na Emprêsa de Luz daquela cidade, tais como: aquisição de um gerador a gás pobre, correia de transmissão, uma bomba para reintegração do motor e diversos outros melhoramentos. Em consequência, a verba orçamentária destinada ao serviço de iluminação pública no municipio exgotou-se. Necessário se torna um decreto abrindo o crédito suplementar de seis contos de réis (6:000$000) á verba estourada (15 — Iluminação Pública — 8863 — Material de Consumo).

Está justificado o projéto, que nêsse sentido, remeteu ao Departamento o edil pilarense. E merece o consenso dêste órgão administrativo. Que o aprove é meu parecer, e para tal fim, cabe-me formular em seguida o

Projéto de Resolução n.º 736

Resolve o Departamento Administrativo do Estado aprovar o projéto de decreto-lei da Prefeitura de Pilar abrindo o crédito suplementar de seis contos de réis (6:000$000) á verba Iluminação Pública do orçamento em vigôr, dêsde que possua o municipio saldos disponiveis de importancia maior que o referido crédito.

S. das S. do Departamento A. do Estado, 28 de novembro de 1941.

(as.) OSIAS GOMES — Relator".

"PARECER N.º 1.073 — A Prefeitura Municipal de Ingá, tendo um saldo disponivel de mais de 15 contos (ofício n.º 2.030, de 26—11—941, da Comissão de Negócios Municipais) manda um projéto de decreto-lei abrindo um crédito suplementar de (600$000) á verba Despêsas Diversas, Eventuais, do orçamento em vigôr no corrente exercício. Destina-se essa importancia a completar as despêsas com a representação do município na Feira de Amostras de Campina Grande, a realizar-se agora em dezembro.

E' bem verdade que poderia ter sido encaminhado um crédito especial para esta justa finalidade. Preferiu, porém, a administração municipal de Ingá enquadrar a despêsa dentro da rubrica Eventuais — o que nenhuma irregularidade encerra.

Votarei pela aprovação do projéto. E pela fórmula:

Projéto de Resolução n.º 737

O Departamento Administrativo do Estado decide aprovar o projéto de decreto-lei da Prefeitura Municipal de Ingá abrindo o crédito suplementar de (600$000) á verba Despêsas Diversas, Eventuais, do orçamento vigente.

Sala das Sessões do D.A.E., em 28 de novembro de 1941.

(as.) OSIAS GOMES — Relator".

"PARECER N.º 1.077 — No intuito louvavel de incentivar cada vez mais o espírito de brasilidade de nossa gente, deseja o sr. Prefeito de Cuité com o presente projéto denominar de "Praça da Bandeira" a um logradouro público daquela cidade.

A pretensão do Edil cuiteense só poderá merecer nossas simpatias de vez que seu gesto vem despertar o culto público á imagem da Pátria, que é simbolizada no Pavilhão Nacional.

Nada mais tenho a dizer, sinão combinar integralmente com o projéto em apreço, manifestando-me a respeito na proposição resolutiva que, para os devidos fins, submeto á deliberação dêste Plenário.

Proposição Resolutiva n.º 741

O Departamento Administrativo do Estado, atendendo ao cunho patriótico de que se reveste o presente projéto, resolve aprová-lo.

Sala das Sessões do D.A.E., em 28 de dezembro de 1941.

(as.) JOSE' GOMES — Relator"

MONTEPIO DO ESTADO

EXPEDIENTE DO PRESIDENTE DO DIA 3:

Petições:

De Emilia de Andrade, professora contratada, pedindo que lhe seja restituida a importancia de 22$400 que contribuiu, indevidamente, nos mêses de agosto e setembro do ano vigente. — Despacho: Em face da informação prestada pela Secretaria, restitua-se á requerente a importancia reclamada.

De Francisco da Costa Guimarães, pedindo habilitação ao pagamento de pensão deixada por sua genitôra Maria de Freitas Guimarães. — Despacho: A' Secretaria para informar e distribuir.

Do mesmo, pedindo que lhe seja pago a quantia de 300$000, para ocorrer ás despêsas de funerais e luto. — Despacho: Informe á Secretaria.

De Celina Carneiro dos Santos, professora e diretora do Grupo Escolar de Sapé, e contribuinte do Montepio, pedindo a construção de uma casa para a sua residência, até o valor de 15:000$000. — Despacho: Inscreva-se a requerente na lista de candidatos á aquisição de casas.

De Severino Ferreira de Brito, guarda civil e contribuinte do Montepio, pedindo a construção de um prédio para a sua residência, até o valor de .... 8:000$000. — Despacho: Inscreva-se o requerente na lista de candidatos á aquisição de casas.

De Armando Gomes de França, pedindo a restituição de 7$600 proveniente de concertos realizados na instalação sanitária do prédio n.º 41, sito á rua Fernando Delgado. — Despacho: Indeferido, visto caber a responsabilidade de conservação do imovel ao próprio adquirente, nos termos do Reg. em vigor.

De Maria Falcão de Luna Pedrosa, pensionista do Montepio, propondo em pagamento do saldo de seu débito com a mesma instituição, um terreno próprio, situado na avenida Floriano Peixôto. — Despacho: A' Secretaria para informar sôbre o valor do débito da requerente.

De Manuel Torres Filho, adquirente do prédio 1.109, sito á avenida Cruz das Armas, nesta cidade, pedindo que lhe seja permitido alugar o referido imovel, por motivos superiores. — Despacho: Apresente-se o pedido em sessão da Diretoria.

CONSÊLHO PENITENCIÁRIO DO ESTADO

SESSÃO EXTRAORDINÁRIA

Realiza-se hoje, ás 14 horas, no salão central da Casa de Detenção, mais uma sessão extraordinária, para dar cumprimento ás sentenças liberadas do dr. Juiz de Direito das Execuções Criminais, que concederam livramento condicional aos sentenciados João Batista da Silva, Antonio Marinho Ferreira, Luiz Juvenal dos Santos, Salustiano Ramos e Severino Clementino da Silva.

O Presidente respectivo, encarece o comparecimento de todos os conselheiros.

DEPARTAMENTO ESTADUAL DE ESTATÍSTICA

Junta Executiva Regional de Estatística

Reunirá, em o próximo dia 5, sexta-feira, ás 15 horas, no 1.º andar do Palácio da Agricultura, em sessão ordinária, a Junta Executiva Regional de Estatística, órgão deliberativo do Conselho Nacional de Estatística, nêste Estado.

Na aludida reunião, serão tratados assuntos da maior relevancia, devendo ser discutidos vários projétos de resolução, de grande interesse para o desenvolvimento da estatística paraibana.

O sr. Presidente encarece o comparecimento dos srs. conselheiros.

COLUNA TRABALHISTA

INSTITUTO DE APOSENTADORIA E PENSÕES DOS COMERCIÁRIOS

DELEGACIA DA PARAÍBA

O Delegado do Instituto de Aposentadoria e Pensões dos Comerciários, na Paraíba, avisa aos interessados que até o dia 23 do andante, serão pagos por esta Delegacia, aos pensionistas e aposentados, os benefícios correspondentes aos mêses de novembro e dezembro.

Nestas condições e a fim de serem efetuados dentro do exercício findante todos os pagamentos de benefícios já concedidos, encarece o comparecimento dos beneficiários ou dos seus legitimos representantes á séde desta Delegacia, nos expedientes ordinários.

SINDICATO DA INDÚSTRIA DA CONSTRUÇÃO CIVIL DE JOÃO PESSÔA

A fim de tomar parte no Congresso e eleições do Instituto de Aposentadoria e Pensões dos Industriários, no Rio, viaja, hoje, em companhia de sua esposa, via Recife, onde deverá tomar o "Duque de Caxias", o sr. Antonio de Sousa Gama, presidente do Sindicato da Industria da Construção Civil e delegado-eleitor áquêle Congresso.

JUNTA DE CONCILIAÇAO E JULGAMENTO DE JOÃO PESSOA

Reclamante: — Sindicato dos Empregados no Comércio Hoteleiro de João Pessôa, em favôr de Severina Gomes da Silva e Maria José de Freitas.

Reclamado: — M. Barroso.

Objéto: — Salários e aviso prévio.

DECISÃO

Severina Gomes da Silva e Maria José de Freitas, por intermédio do Sindicato dos Empregados no Comércio Hoteleiro de João Pessôa, reclamam do empregador M. Barroso, proprietário do Bar Central, sito á Rua Barão do Triunfo, nesta Capital, o pagamento de salários e aviso prévio a que se jugam com direito.

Na fase de instrução do processo mantiveram, por seu patrono, o pedido da inicial, sustentando: que não recebiam o salário mensal de 130$000, em acôrdo com o Decreto-lei numero 2.162 de primeiro de maio de 1940; que o empregador pagava as contribuições em favôr das reclamantes na base do salário de 130$000, sem que, entretanto, lhes pagasse mensalmente; que fôram dispensadas sem aviso prévio. O reclamado, por seu ad-

vogado, contesta o direito pleiteado pelas reclamantes, sustentando: que as ex-empregadas de M. Barroso fôram admitidas sem ordenado mensal, confórme uso local; que as reclamantes, quando admitidas, aceitaram os serviços, percebendo exclusivamente as gorgêtas; que as reclamantes não sofreram nenhum prejuizo, pois recebiam mensalmente mais do que o Salario Minimo fixado para a Capital; que as grgêtas, no sentido lato da expressão, são consideradas salários para os efeitso legais; que o empregador deu aviso prévio ás reclamantes; que em face disso, improcede totalmente a reclamação.

Fôram interrogados os interessados e tomados os depoimentos de cinco testemunhas. Os advogados pediram a Juntada de documentos. Não houve acôrdo.

A matéria discutida já não oferece dúvidas. Os órgãos competentes do Ministério do Trabalho, Industria e Comércio têm decidido largamente pelo reconhecimento da gorgêta como uma fórma de pagamento, e como tal devo ser computada para efeito do salário minimo. Ha muito acerto nessas decisões.

A gorgêta constitue salário, desde que as partes contratantes assim estabeleçam. Entre nós os contratos de trabalho não têm fórma especial. As partes interessadas adotam essa ou aquela fórma segundo a praxe local, e atendendo ao que melhor lhes convem. O professor A. F. Cesarino Junior é o primeiro a proclamar a existência dessas convenções (Direito Soical Brasileiro, página 404 e 411.

Bate-se o patrono das reclamantes pela aplicação do Decreto-lei numero 2.162, do primeiro de maio de 1940. O salário minimo foi instituido em todo o país como capaz de satisfazer, na época atual, as necessidades normais do trabalhador. Mas, a lei não proibe que as partes convencionem essa ou aquela fórma de pagamento, contanto que o salário percebido não sêja inferior ao fixado na tabéla aprovada para cada região. A lei limitou o minimo, mas ao trabalhador cabe decidir se determinada quantia basta para a aquisição dos meios de subsistência de que precisa. Dai a convenção. Se o empregador M. Barroso prometesse pagar ás reclamantes o salário minimo, isto é, 130$000, talvez elas não aceitassem, porque afetaria mais a economia das mesmas do que a percepção das gorgêtas, ainda que dependentes da bôa vontade de terceiros.

Está provado pelas testemunhas que as reclamantes percebiam gorgêtas numa importancia superior a 130$000. As próprias substitutas das empregadas declaram que percebem em média trezentos mil réis mensais. Portanto, a fórma de pagamento convencionada longe de prejudicar beneficia as garçonetes. Se assim é, não ha nenhuma ofensa ao Decreto-lei 2.162.

Não se discute nos presentes autos um contráto imposto pelo empregador, nem firmado ao arbitrio de apenas um dos interessados. Êle surgiu por mútuo consetimento, como é corrente em direito. Ademais, os serviços prestados fôram licitos, e com êsse aspécto executados livremente pelas reclamantes. Se Maria José e Severina Gomes sabiam que seriam prejudicadas, porque então aceitaram o contráto? Porque não recusaram inicialmente a prestação dos serviços? Aceitando, como aceitaram, as condições do trabalho, nada deveriam exigir além do que ficou estabelecido.

Pelo que se vê dos autos, as reclamantes prestaram serviços defesos em lei e não contrarios aos bons costumes.

A gorgêta, repete-se, deve ser computada para o efeito do salário minimo. Sôbre o assunto sustentou Tostes Malta, presidente de uma das Juntas de Conciliação e Julgamento do Rio de Janeiro, o seguinte: "Ao envés da imposição do pagamento diréto dos salárics pelo empregador, permitem as leis o pagamento indiréto, representado pelas gorgêtas ou gratificações de terceiros. E' o que dispõe o Decreto-lei n.º 65, no seu artigo 7.º. Também o Decreto n.º ... 5.493, no seu artigo 76, letra d, fala nas gorgêtas e gratificações de terceiros, como compreendidas na remuneração. E o artigo 77 manda incluir no salário quaisquer remuneração percebidas pelo empregado, sob qualquer título".

E conclue: — "Nenhuma dúvida resta a respeito: em face da lei, as gorgêtas são computadas no salário para todos os efeitos, mediante acôrdo anotado na carteira profissional, de vez que não foi revogado o disposto no artigo 7.º do Decreto-Lei n.º 65".

O patrono das reclamantes não entende assim. Sustenta que somente o Decreto-Lei 2.162 deve vigorar atualmente. Não lhe assiste, porém, nenhuma razão. E' preciso que se de ao citado decreto uma interpretação mais humna, uma intepretação de de acôrdo com as necessidades locais, e ainda em atenção ás condições de trabalho não so de cada região, como de cada cidade e até de cada atividade profissional. E toda lei de caráter social deve ser assim interpretada paar ter uma aplicação objetiva.

O salário não é somente ordenado fixo e pago pelo empregador. Seria uma intepretação condenavel, rigida, fria, que nada resolveria, ao contrário, agravaria a situação dos interessados.

A tabéla minima deve ser adotada para o trabalhador que não tem outra fórma de pagamento, e para o que não póde perceber, pelas condições econômicas da emprêsa, ordenado superior ao fixado na lei.

E' oportuna agora a palavra de Dorval Lacerda: "A lei é uma regra ditada pela sociedade á sociedade, com o fim de resolver determinado impasse, dentro da Justiça e tendo pr fim o bem geral. Se ela, feita com essa finalidade, não resolve, antes agrava, não deve ser aplicada pelo juiz". (Aspéctos Juridicos do Contrato de Trabalho, pag. 68).

Ainda sôbre a constituição do salário convem sêja transcrita a opinião de Araujo Castro, um dos mais talentosos cultores do nosso Direito Social. Diz êle: "Em certos casos, o salário não é constituido somente do que o empregado percebe do empregador, mas tambem de gratificações ou GORGETAS recebidas de terceiros" (Justiça do Trabalho, pág 130).

O ilustre comentador reforça a sua opinião citando o Decreto-Lei n.º 05 de 14 de dezembro de 1937, não obstante a vigência do Decreto-Lei .. 2.162. Dá também a palavra de Oscar Saraiva, consultor juridico do Ministério do Trabalho, Indústria e Comércio, em parecer aprovado pelo Ministro.

Ainda a treze de agosto do ano em curso, o doutor Costa Miranda, diretor do Serviço de Estatistica da Previdência e Trabalho, atendendo a uma consulta feita pelo presidente da Comissão de Salário Minimo deste Estado, referente ao contráto firmado entre empregados e empregadores em Hoteis, Restaurantes e Similares, emitiu parecer adotando o ponto de vista de Oscar Saraiva — segundo o qual "o nosso direito operário reconhece na GORGETA uma fórma de remuneração e procura dar-lhe o valôr declarado, o que ocorre mediante acôrdo dos interessados, que vigora para os efeitos da legislação do trabalho" (Despacho dado no processo SEPT 477 do anb de 1941).

E' êste, realmente, o ponto de vista dominante.

M. Barroso e as reclamantes, de comum acôrdo, fixaram em 130$000 o pagamento para os efeitos de contribuição perante a Caixa de Aposentadoria e Pensões dos Comerciários, e êsse arbitramento é reconhecido pelas ex-empregadas, confórme termos expressos da inicial.

Contráto idêntico executam elas atualmente com outro empregador. Ainda não recebem salário fixo. Recebem GORGETAS.

Eis porque não lhes assiste nenhum direito ao salário adotado para a região. Está provado que as reclamantes ganhavam, percebendo gorgetas, mais de 130$000 mensais.

Quanto ao aviso prévio, também não tem apôio legal o pedido.

Não convindo aos interesses do empregador, foi dado ás reclamantes o aviso prévio. A afirmativa das ex-empregadas surgem isoladas, enquanto as do empregador vêm acompanhadas de elementos suficientes para produzir certeza.

A recusa da recepção do aviso prévio por parte das reclamantes não as beneficia.

Por todos êsses fundamentos, a Junta de Conciliação e Julgamento, contra o voto do vogal representante dos empregados, e na parte referente ao salário, decide pela improcedência da reclamação apresentada pelas garçonetes Severina Gomes da Silva e Maria José de Freitas, contra M. Barroso, condenando as primeiras nas custas proporcionais ao valôr do pedido (2:901$600).

Notifiquem-se os interessados. — João Pessôa, 14 de novembro de 1941. Clovis Lima, presidente — João Ferreira Nóbre, vogal dos empregadores — Moacir Soares, vogal dos empregados.

Por despacho de ontem, o sr. Presidente designou o dia 18 do corrente, ás 14 horas, para a audiência de julgamento da reclamação em que é interessado o sr. Vicente de Paula Tolêdo contra a Santa Casa de Misericórdia (Hospital Santa Isabel).

* * *

RECORTE ÊSTE AVISO

Antigo preparado inglês para catarro, surdez catarral e aturdimento

Se v. s. conhece alguma pessôa que sofra de surdez catarral ou aturdimento, recorte êste aviso, leve-lh'o, e seja v. s. o provavel salvador de um sêr humano ameaçado de surdez total. Cremos que o catarro a surdez catarral e o aturdimento se devem a uma enfermidade constitucional e que os unguentos, as pulverizações, as inhalações, etc. aliviam simples e ligeiramente o mal e muito raramente proporcionam um alivio permanente. Por essa razão têm-se dedicado muito tempo a formular um tonico suave e eficaz que faça desaparecer prontamente do organismo todos os vestigios do veneno catarral. O remédio, cuja formula, está agora plenamente vitoriosa, é conhecido sob o nome de PARMINT, o qual póde ser obtido em qualquer farmácia. Como dóse, toma-se uma colher das de sôpa quatro vezes ao dia.

As primeiras dóses descarregam o peso da cabeça, aliviam a cefalagia e o aturdimento, enquanto que o ouvido se restabelece rapidamente dos zumbidos, pois todo o organismo se vigoriza pela ação tonificante do remédio. A perda do olfato e a descarga da secreção nasal na garganta são sintomas de infecção catarral, os quais são eliminados pelo mesmo tratamento. Sendo noventa por cento das doenças dos ouvidos provocadas diretamente pelo catarro, multas pessôas podem evitar sua surdez, tornando êste simples remédio. Todas as pessôas que sofrem de surdez catarral aturdimento ou de catarro, deveriam provar êste eficaz preparado.

DIRETORIA GERAL DE SAÚDE PÚBLICA
Inspetoria de Higiêne da Alimentação e Polícia Sanitária das Habitações

Aos proprietários de barbearias

Chegou ao conhecimento desta Inspetoria que algumas pessôas têm sido infectadas em determinada barbearia desta cidade, em consequência da falta absoluta de higiêne, lá existente. Para que êste fato não venha a ser reproduzido, esta Inspetoria torna público que do dia 24 do corrente mês em diante, nenhuma barbearia poderá funcionar, sob pena de multa, sem que esteja pondo em prática as medidas higiênicas que se seguem:

a) possuir em lugar visivel, um vidro contendo alcool absoluto, onde serão introduzidos todos os utensilios logo que tenham sido utilisados;

b) as toalhas e golas serão de uso individual, garantidas por envoltórios ou cintas apropriadas e guardar-se-ão, depois de servidas, em recipientes perfeitamente fechados;

c) aplicar-se-á o pó de arroz com algodão, só sendo permitido o uso de arminho que pertencer á pessôa a quém deva servir;

d) as cadeiras terão o encosto da cabeça revestido de pano ou papel, renovado para cada pessôa;

e) durante o trabalho os empregados deverão usar blusas brancas apropriadas, rigorosamente limpas.

Os infratores das exigências acima serão passiveis da multa de 100$ a 500$000.

Dr. Dacio Cabral, inspetor.

PREFEITURA MUNICIPAL DE JOÃO PESSÔA

DECRETO-LEI N.º 34, de 1.º de dezembro de 1941

Abre crédito especial de 4:000$000.

O Prefeito do municipio de João Pessôa, usando das atribuições que lhe são conferidas no inciso I. do art. 12 do decreto-lei federal n.º 1.202, de 8 de abril de 1939, e,

Considerando que em face do aumento de serviços desta Municipalidade, o número de associados aos Institutos de Previdência tem se elevado consideravelmente;

Considerando que a dotação orçamentária vigente, destinada ao referido fim tornou-se insuficiente, não obstante suplementação dentro do limite fixado pelo art. 13 do decreto-lei estadual n.º 99, de 25 de setembro de 1940;

Considerando que por lei o empregador deve recolher, mensalmente, aos Institutos e Caixas de Aposentadorias e Pensões, as contribuições de sua responsabilidade;

Considerando que êste decreto-lei foi aprovado pela resolução n.º 715 do Departamento Administrativo do Estado,

DECRETA:

Art. 1.º — Fica aberto o crédito especial de quatro contos de réis (4:000$000) destinado a ocorrer, nêste exercicio, ás despêsas com o pagamento das contribuições desta Municipalidade, para Instituto e Caixas de Aposentadoria e Pensões.

Art. 2.º — Revogam-se as disposições em contrário.

Prefeitura Municipal de João Pessôa, em 1.º de dezembro de 1941.

Francisco Cicero de Mélo Filho, prefeito.

EXPEDIENTE DO PREFEITO DO DIA 3 DE DEZEMBRO DE 1941:

Petições:

N.º 5.234, de Severino Fortunato da Silva.

N.º 5.570, de Ester Macêdo.

N.º 5.540, de Josué Bezerra de Souza.

N.º 5.545, de Manuel Vieira da Silva.

N.º 5.552, de Manuel Francisco da Silva.

N.º 5.531, de Sebastiana Maria do Rosário.

N.º 5.562, de Felismina Amancio da Silva.

N.º 5.568, de Mário Alves dos Santos.

N.º 5.523, da Companhia de Cigarros Souza Cruz.

N.º 5.423, de Antonio dos Reis Neves.

N.º 5.562, de Joséfa Ricarda da Silva.

N.º 5.582, de Luiz Ribeiro dos Santos.

Como requerem:

N.º 5.529, de Eugênio Alves da Silva.

Deferido sem prejuizo de posterior regularização de seu débito.

N.º 5.526, de Elisa de Araujo.

N.º 3.429, de José Juvêncio de Almeida.

Quitem-se primeiramente com os cofres municipais.

N.º 3.386, de Antonio Pereira de Andrade.

Certifique-se o que constar.

N.º 5.631, de Imperiano & Cia. Sim, pagando logo o que fôr de direito.

NOTAS DO FÔRO

PROCLAMAS DE CASAMENTO

Cartório do Registro Civil da Capital — Escrivão — Sebastião Bastos.

Fôram afixados editais de proclamas dos contraentes seguintes:

José Sabino da Costa, guarda do Hospital Colônia "Juliano Moreira" e Maria Augusta de Lima, solteiros, maiores, naturais dêste Estado, domiciliados e residentes nesta capital, sendo êle filho de Sabino José da Costa e de Quitéria Maria da Conceição, e ela dos falecidos Manuel Bezerra da Costa e Maria da Conceição Costa.

José Rodrigues de Sousa, artista, maior, solteiro, filho de Antonio Dantas de Sousa e da falecida Bardomira Maria da Conceição, domiciliados e residentes na cidade de Sapé, dêste Estado, donde é natural o contraente, e Eliete Carvalho da Silva, também solteira, ainda menor, filha de Francisco Soares da Silva e da falecida Joana Carvalho da Silva, domiciliados e residentes nesta capital donde é natural a contraente. Deprecados proclamas ao escrivão daquela cidade de Sapé.

Si alguem souber de algum impedimento, oponha-o na fórma da lei.

João Pessôa, 3 de dezembro de 1941.

O oficial do registro, **Sebastião Bastos.**

Torno público para ciência dos interessados na ação ordinária de desquite, intentada por d. Maria Francisca do Carmo contra Bento da Silva Ramalho, o despacho do dr. Juiz de Direito da 2.ª vara desta comarca, que designou o dia 5 do corrente, ás 14 horas, na sala das audiências, para se proceder á continuação da instrução e julgamento da referida ação. Assim, nos têrmos do § 1.º do art. 168 do Cod. do Proc. Civil do Brasil, dou como intimados do referido despacho a autora na pessôa de seu advogado dr. Evandro Souto, o réu também na pessôa de seu advogado dr. Osias Gomes e o 2.º Promotor Público, dr. Severino Pessôa Guimarães.

João Pessôa, 3 de dezembro de 1941.

O escrivão interino, **Justo Bernardino da Silva.**

Para conhecimento de quem interessar possa, faço público que, por sentença proferida pelo dr. Rivaldo Pereira, suplente no exercicio de Juiz de Direito da primeira vara da comarca desta capital, no dia 1.º do corrente, foi declarada encerrada a falência da firma F. Peixôto & Irmão, desta praça. Em vista do disposto no § 1.º do art. 168 do Código do Processo, ficam dêsde logo intimados dos termos a mesma sentença, o dr. José da Silva Mousinho, advogado da firma falida, o dr. Curador das Masas e o liquidatário Jorge Francisco Elihimas.

João Pessôa, 3 de dezembro de 1941.

O escrivão do 4.º oficio, **João Nunes Travassos.**

PREFEITURAS DO INTERIOR

Prefeitura Municipal de Monteiro

DECRETO-LEI N.º 17, DE 27 DE NOVEMBRO DE 1941

Anula saldos de verbas e abre crédito suplementar

O Prefeito Municipal de Monteiro, usando das atribuições que lhe são cenferidas no inciso I do art. 12 do Decreto-Lei Federal n.º 1.202, de 8 de abril de 1939,

Considerando a necessidade de suprir a verba 8 — **Despêsas Diversas** 8994 — **Eventuais** e havendo um saldo intacto na verba 36 — **Fomento** — 8520 — Pessoal Fixo;

Considerando que, para ocorrer com as despêsas do campo de Aviação e outros serviços, o saldo constante da consignação 8871 — Pessoal Variavel da verba 21 — **Obras Públicas** é insuficiente;

Considerando que êste decreto-lei foi aprovado pela resolução n.º 697 do Departamento Administrativo do Estado,

DECRETA:

Art. 1.º — Ficam anuladas as quantias de 5:400$000 da verba 36 — **Fomento** — 8520 — Pessoal Fixo e de 10:000$000 e da consignação 8873 — Material de Consumo — Para Obras Novas da verba 21 — **Obras Públicas**.

Art. 2.º — Fica aberto á Tesouraria da Prefeitura o crédito suplementar de 15:400$000 sendo 5:400$000 á verba — **8 — Despêsas Diversas** — 8994 — **Eventuais** e 10:000$000 para a consignação 8871 — Pessoal Variavel — Verba — 12 — **Obras Públicas.**

Art. 3.º — Revogam-se as disposições em contrário.

Prefeitura Municipal de Monteiro, 27 de novembro de 1941.

Alcindo Menezes, prefeito.

Prefeitura Municipal de Taperoá

DECRETO-LEI N.º 26

Anula verbas e abre crédito suplementar na importancia de 2:400$000

O Prefeito Municipal de Taperoá, usando das atribuições que lhe são conferidas no inciso I do art. 12 do Decreto-Lei Federal 1.202, de 8 de abril de 1939, e,

Considerando que no exercicio corrente houve anormalidade na aplicação de certas dotações, devido a falta quasi absoluta, de inverno e consequentemente de produção, não sendo aplicadas umas verbas, enquanto outras fôram insuficientes;

Considerando mais que na consignação 8490 — **Saúde Pública** — ha saldo ainda não aplicado;

Considerando que este Decreto-lei foi aprovado pela resolução n.º 700 do Departamento Administrativo do Estado;

DECRETA:

Art. 1.º — Fica anulada da verba 34 — **Saúde Pública** — 8490 — Pessoal Fixo a importancia de 2:400$000.

Art. 2.º — E' aberto á Tesouraria da Prefeitura o crédito suplementar de 2:400$000, ás seguintes verbas:

14 — Limpêsa Pública (8851 — Pessoal Variavel)	1:000$000
35 — Assistência Social (8294 — Despêsas diversas)	500$000
8 — Despêsas Diversas (8994 — Despêsas Diversas)	900$000
	2:400$000

Art. 3.º — Revogam-se as disposições em contrário.

Prefeitura Municipal de Taperoá, em 27 de novembro de 1941.

Irineu Rangel de Farias, prefeito.

Prefeitura Municipal de Princêsa Isabel

DECRETO-LEI N.º 17

Anula dotações orçamentarias e abre crédito suplementar

O Prefeito Municipal de Princêsa Isabel, usando das atribuições que lhe são conferidas no inciso I do art. 12 do Decreto-lei Federal n.º 1.202, de 8 de abril de 1939, e,

Considerando a existência de dotações orçamentárias totais e parciais de várias consignações, sem aplicação no exercicio em curso;

Considerando que há outras dotações cujós saldos são insuficientes alguns e outros já estão esgotados para atenderem aos serviços de mais importancia;

Considerando que este decreto-lei foi aprovado pela resolução n.º 653 do Despartamento Administrativo do Estado;

DECRETA:

Art. 1.º — Ficam anuladas as dotações orçamentárias seguintes: 8855 — **Material Permanente — Limpêsa Pública** 2:000$000; 8853 — **Material de Consumo** da mesma verba ...... 2:000$000; 8630 — **Pessoal Variavel** da verba **Iluminação** 1:000$000; 8632 — **Material Permanente** da mesma **verba** 5:000$000 8822 — **Material Permanente — Construção e Conservação de Próprios Municipais** ...... 9:000$000; 8493 — **Material de Consumo — Saúde Pública** 1:000$000; 8512 — **Material Permanente — Fomento** 1:300$000 e 8984 — **Despêsas Diversas — Auxilios e Subvenções** 1:000$000 na quantia de 26:300$000.

Art. 2.º — Fica aberto á Tesouraria o crédito suplementar de ...... 26:300$000 ás seguintes consignações: 8020 — **Pessoal Fixo** da verba **Prefeitura** 1:200$000; 8111 — **Pessoal Variavel — Fazenda Municipal** ...... 6:500$000; 8633 — **Material de Consumo — Iluminação** 4:000$000; 8811 — **Pessoal Variavel — Construção e Conservação de Logradouros Públicos** 2:000$000; 8824 — **Despêsas diversas — Conservação de Estradas** 3:000$000; 8821 — **Pessoal Variavel** da mesma verba 4:000$000 e 8994 — **Despêsas Diversas — Eventuais** 5:600$000 do orçamento vigênte.

Art. 3.º — Revogam as disposições em contrário.

Prefeitura Municipal de Princêsa Isabel, 18 de novembro de 1941.

Armando Caminha Barros, prefeito.

Prefeitura Municipal de Espírito Santo

DECRETO-LEI N.º 5, DE 14 DE NOVEMBRO DE 1941

Anula saldos de verbas do orçamento em vigor e abre o crédito suplementar de .... 3:100$000.

O Prefeito Municipal de Espirito Santo, usando das atribuições que lhe são conferidas no inciso I do art. 12 do Decreto-Lei Federal n.º 1.202, de 8 de abril de 1939,

Considerando que no orçamento do corrente exercicio várias verbas apresentam saldos desnecessários;

Considerando que outras verbas não poderão suprir as despêsas do ano em curso;

Considerando que este Decreto-Lei foi aprovado pela resolução n.º 712 do Departamento Administrativo do Estado;

DECRETA:

Art. 1.º — Ficam anuladas no orçamento em vigôr os saldos das verbas seguintes:

0 — Secretaria:	...
8040 — Pessoal Fixo: Secretário	320$000
8034 — Despêsas diversas: Jornais e publicações	200$000
04 — Fazenda Municipal:	
8110 — Pessoal fixo — Tesoureiro	480$000
15 — Iluminação:	
8884 — Despêsas diversas — São Miguel	1:000$000
22 — Obras Públicas:	
8872 — Material permanente — Veiculos, ferramentas	500$000
35 — Assistência Social:	
8294 — Desp diversas: Aux. e transporte de presos correc	400$000
Passagens a indigentes	200$000
Total —	3:100$000

Art. 2.º — Fica aberto á Tesouraria desta Prefeitura o crédito suplementar de três contos e cem mil reis (3:100$000), para as seguintes verbas:

15 — Iluminação:	
8884 — Despêsas diversas: de Pedras de Fôgo	800$000
30 — Estatistica:	
8074 — Despêsas diversas: Cont. de 2, 5% p/o Estado	760$000
32 — Instrução:	
8384 — Despêsas diversas: Cont. de 10°/° p/o Es-	

tado 1:500$000

5 — Auxílios e subvenções:

8984 — Despêsas diversas:
Aluguel de casa p/Delegacias 40$000

Total 8:100$000

Art. 3.º — Revogam-se as disposições em contrário.

Prefeitura Municipal do Espírito Santo, 14 de novembro de 1941.

Villeneuve Honorio Maia, prefeito.

Prefeitura Municipal de Santa Luzia

DECRETO-LEI N.º 3

Anula saldos de verbas e abre o crédito suplementar de 4:783$600.

O Prefeito Municipal de Santa Luzia, usando das atribuições que lhe são conferidas no inciso I do art. 12 do Decreto-Lei Federal n.º 1.202, de 8 de abril de 1939,

Considerando que na execução orçamentária do corrente exercício vários saldos de verba não tiveram aplicação;

Considerando que antes outras verbas fôram insuficientes para atender a serviço a que se destinavam;

Considerando que este decreto-lei foi aprovado pela resolução n.º 707 do Departamento Administrativo do Estado;

DECRETA:

Art. 1.º — Ficam anuladas as quantias infras das seguintes verbas do orçamento para o corrente ano:

01 — Secretaria — 8040 — Pessoal Fixo 426$000
36 — Fomento — 8511 — Pessoal Variavel 545$000
14 — Limpêza Pública — 8851 — Pessoal Variavel 1:600$000
36 — Fomento — 8514 — Despêsas Diversas 100$000
5 — Auxílios e subvenções — 8984 — Despêsas Diversas (grat. ao escrivão da polícia) 300$000
36 — Fomento — 8513 — Material de Consumo 698$000
13 — Cemitério — 8891 — Pessoal Variavel 230$000
34 — Saúde Pública — 8494 — Despêsas Diversas 379$600
35 — Assistência Social — 8294 — Despêsas Diversas 258$000
36 — Fomento — 8512 — Material Permanente 173$000
34 — Saúde Pública 8491 — Pessoal Variavel 174$000

4:783$600

Art. 2.º — Fica aberto á Tesouraria da Prefeitura o crédito suplementar de 4:783$600 ás seguintes verbas:

60 — Prefeitura — 8020 — Pessoal Fixo 971$000
15 — Iluminação — 8633 — Material de Consumo 2:000$000
5 — Auxílios e subvenções — 8984 — Despêsas diversas (expediente de Delegacias e Sub-Delegacias) 1:465$000
15 — Iluminação — 8634 — Despêsas Diversas 173$000
15 — Iluminação — 8631 — Pessoal Variavel 174$000

Art. 3.o — Revogam-se as disposições em contrário.

Prefeitura Municipal de Santa Luzia, em 29 de novembro de 1941.

Hercilio Rodrigues, prefeito.

Prefeitura Municipal de Cuité

DECRETO

O Prefeito Municipal de Cuité, nos têrmos do inciso IV do art. 187, do decreto-lei estadual n.º 202, de 28 de outubro do corrente ano, e de acôrdo com o art. 156 letra e do n.º 1.202, de 8 de abril de 1939, Constituição de 10 de novembro de 1937, resolve aposentar compulsoriamente Justino Marinho Falcão, ocupante do cargo de Procurador da Fazenda Municipal, com os vencimentos que por lei lhe competirem, devendo solicitar seu título na Secretaria da Prefeitura Municipal.

Prefeitura Municipal de Cuité, 14 de novembro de 1941.

Francisco Lucas de Sousa Rangel, prefeito.

PORTARIA N.º 54

De 9 de outubro de 1941

O Prefeito Municipal de Cuité, usando das atribuições que lhe são conferidas no inciso IV do art. 12, do decreto-lei 1.202, de 8 de abril de 1939, resolve nomear João Ferreira da Costa para auxiliar de cobrador de Nova-Floresta, com a porcentagem que por lei lhe competir. (a.) **Francisco L. de S. Rangel**, prefeito

PORTARIA N.º 55

De 20 de outubro de 1941

O Prefeito Municipal de Cuité, usando das atribuições que lhe são conferidas no inciso IV, art. 12, do decreto-lei n.º 1.202, de 8 de abril de 1939, resolve nomear Francisco Rodrigues de Sousa para exercer o cargo de Procurador Fiscal de Riacho do Sangue e Cabaças, com a percentagem que, por lei, lhe competir. (a.) **Francisco Lucas de Sousa Rangel**, prefeito.

PORTARIA N.º 56

O Prefeito Municipal de Cuité, usando das atribuições que lhe são conferidas no inciso IV, art. 12, do decreto-lei 1.202, de 8 de abril de 1939, resolve exonerar, a pedido, o cidadão José Justino Dantas do cargo de Procurador Fiscal dêste Município. (a.) **Francisco Lucas de Sousa Rangel**, prefeito.

PORTARIA N.º 57

O Prefeito Municipal de Cuité, usando das atribuições que lhe são conferidas no inciso IV, do art. 12 do decreto-lei n.º 1.202, de 8 de abril de 1939, resolve exonerar, a pedido, o sr. João Pedro Filho do cargo de Porteiro-Contínuo desta Prefeitura. (a.) **Francisco Lucas de Sousa Rangel**, prefeito.

PORTARIA N.o 58

De 11 de novembro de 1941

O Prefeito Municipal de Cuité, usando das atribuições que lhe são conferidas no inciso IV, do art. 12, do decreto-lei n.º 1.202, de 8 de abril de 1939, resolve nomear o cidadão Sebastião Balbina da Silva para exercer o cargo de Porteiro-contínuo desta Prefeitura, com os vencimentos que, por lei, lhe competirem. (a.) **Francisco Lucas de Sousa Rangel**, prefeito.

Prefeitura Municipal de Serraria

DECRETO N.º 5

Apresenta compulsoriamente o zelador da Limpêsa Pública de Entre Rios, João Correia Lima.

O Prefeito Municipal de Serraria, usando das atribuições que lhe são conferidas no inciso IV do art. 12 do decreto-lei federal n.º 1.202, de 8 de abril de 1939, e de acôrdo com a letra d do art. n.º 156 da Constituição Federal de 10 de novembro de 1937, resolve aposentar o cidadão João Correia Lima, no cargo de zelador da Limpêsa Pública da vila de Entre Rios com os vencimentos proporcionais ao tempo de serviço prestado.

Prefeitura Municipal de Serraria, 29 de agosto de 1941.

Nemesio Palmeira de Lemos, prefeito.

Prefeitura Municipal de Bananeiras

DECRETO-LEI N.º 19

Transfére verba e abre crédito especial de 2:187$000.

O Prefeito Municipal de Bananeiras, usando das atribuições que lhe são conferidas pelo inciso I do art. 21 do decreto-lei estadual n.º 1.202, de 8 de abril de 1939;

Considerando que a verba 14 — **Limpêsa Pública** não foi aplicada quanto ao 8852 — Material Permanente;

Considerando que a Prefeitura está obrigada ao pagamento de aposentadoria dos seus serventuários;

Considerando que este decreto-lei foi aprovado pela resolução n.o 666 do Departamento Administrativo do Estado;

DECRETA:

Art. 1.º — Fica anulada a importancia de 2:300$000 a que se refere a verba 14 — **Limpêsa Pública** — 8852 Material Permanente.

Art. 2.º — Fica aberto o crédito especial de dois contos cento e oitenta e sete mil réis (2:187$000), para pagar no corrente exercício os vencimentos a que tem direito o funcionário aposentado Antonio Severiano Cavalcanti.

Art 3.º — Revogam-se as disposições em contrário.

Prefeitura Municipal de Bananeiras, em 17 de novembro de 1941.

Antonio Miranda Sobrinho, prefeito.

Prefeitura Municipal de Souza

DECRETO

O Prefeito Municipal de Souza, usando das atribuições que lhe são conferidas no inciso IV do art. 12 do decreto-lei federal n.º 1.202, de 8 de abril de 1939 e de acôrdo com o art. 156, letra e da Constituição Federal de 10 de novembro de 1937, resolve aposentar compulsoriamente o Fiscal Geral da Prefeitura Francisco Antonio Vita com os vencimentos que por lei lhe competirem.

Prefeitura Municipal de Sousa, em 2 de novembro de 1941.

J. Sarmento Junior, prefeito.

Prefeitura Municipal de Campina Grande

DECRETO

O Prefeito Municipal de Campina Grande, usando das atribuições que lhe são conferidas pelo inciso II do art. 12 do decreto-lei federal n.º 1.202, de 8 de abril de 1939, resolve exonerar o dr. Lourival de Andrade das funções de Diretor de Obras, que exercia nesta Prefeitura.

Campina Grande, 24 de novembro de 1941.

Vergnaud Vanderlei, prefeito.

Prefeitura Municipal de Brejo do Cruz

DECRETO-LEI N.º 24

Abre o crédito especial de 6:495$200.

O Prefeito Municipal de Brejo do Cruz, usando das atribuições que lhe são conferidas no inciso I do art. 12 do decreto-lei federal n.º 1.202, de 8 de abril de 1939,

Considerando que o orçamento em vigôr não consignou verbas para o pagamento de determinadas despêsas;

Considerando que essas despêsas de caráter imprevisto não se enquadra nas verbas orçamentarias;

Considerando que este decreto-lei foi aprovado pela resolução n.o 640 do Departamento Administrativo do Estado;

DECRETA:

Art. 1.º — Fica aberto á tesouraria da Prefeitura o crédito especial de 6:495$200 para o pagamento de 5:751$000 das despêsas realizadas no campo de Aviação; 367$200 para o pagamento do imposto federal de consumo de energia elétrica e 375$000 para o pagamento da diferença de vencimentos a que se refere o § único do art. 2.º do decreto-lei estadual n.º 134, de 27 de novembro de 1940.

Art. 2.o — Revogam-se as disposições em contrário.

Prefeitura Municipal de Brejo do Cruz, em 14 de novembro de 1941.

Cap. Severino Lira, prefeito.

DECRETO-LEI N.º 25

Anula dotações orçamentarias do orçamento em vigôr e abre um crédito suplementar de 7:000$000.

O Prefeito Municipal de Brejo do Cruz, usando das atribuições que lhe são conferidas no inciso I do art. 12 do decreto-lei n.º 1.202, de 8 de abril de 1939,

Considerando que existem dotações orçamentarias para o corrente exercício, que não tiveram nem terão aplicação dentro do corrente ano;

Considerando que diversas dotações orçamentarias para o corrente exercício se encontram quasi exgotadas;

Considerando que este decreto-lei foi aprovado pela resolução n.º 654 do Departamento Administrativo do Estado;

DECRETA:

Art. 1.º — Ficam anuladas as dotações orçamentarias da Verba 34 — **Saúde Pública**, nas importancias abaixo:

Saúde Pública

8490 — Pessoal Fixo:
Médico 3:000$000
Enfermeiro auxiliar 1:800$000
Zelador 600$000
8492 — Material permanente
Material cirurgico 500$000
8493 — Material de consumo
Medicamentos 500$000

7:000$000

Art. 2.º — Fica aberto o crédito especial á Tesouraria da Prefeitura, de 7:000$000, ás seguintes verbas:

Secretaria

8043 — Material de consumo 665$000
8044 — Despêsas diversas 1:000$000

1:665$000

Iluminação

8633 — Material de consumo 1:500$000

Construção e conservação DE Próprios Municipais

8875 — Material de consumo 1:000$000
8874 — Despêsas diversas 1:000$000

Eventuais

8994 — Despêsas diversas 1:835$000

7:000$000

Art. 3.o — Revogam-se as disposições em contrário.

Prefeitura Municipal de Brejo do Cruz, em 14 — 11 — 1941.

Cap. Severino Lira, prefeito.

EDITAIS

DEPARTAMENTO DO SERVIÇO PÚBLICO — DIVISÃO DO MATERIAL — EDITAL de concorrência pública n.º 55 — Chama concorrentes ao fornecimento de materiais para o Estado, conforme condições abaixo:

PARA A IMPRENSA OFICIAL

N.º de ordem	quant.	Especificação
1	250	Resmas de papel assetinado de 1.ª qualidade, de 16 quilos, 67 x 90 ou 66 x 96.
2	100	Resmas de papel assetinado de 1.ª qualidade, de 20 quilos, 67 x 90 ou 66 x 96.
3	200	Resmas de papel assetinado de 1.ª qualidade, de 24 quilos, 67 x 90 ou 66 x 96.
4	150	Resmas de papel assetinado de 1.ª qualidade, de 30 quilos de 67 x 90 ou 66 x 96.
5	100	Resmas de papel assetinado de 1.ª qualidade, de 40 quilos, 67 x 90 ou 66 x 96.
6	100	Resmas de papel de jornal BB, de 45 gramas de 67 x 90 ou 66 x 96.
7	100	Resmas de papel de jornal BB, de 50 gramas de 67 x 90 ou 66 x 96.
8	50	Resmas de papel Bufon de 30 quilos de 1.ª qualidade, de 67 x 90 ou 66 x 96 ou equivalente.
9	50	Resmas de papel Bufon de 24 quilos, de 1.ª qualidade, de 67 x 90 ou 66 x 96, ou equivalente.
10	30	Resmas de papel West Post ou equivalente, azul, de 18 quilos, de 1.ª qualidade, 67 x 90 ou 66 x 96.
11	6.000	Fôlhas de papel (côres) para capas de talões etc. de 67 x 90 ou 66 x 96, conforme amostra nesta Divisão.
12	2.200	Fôlhas de papel estampado para capas de livros (dizer o tamanho das fôlhas).
13	500	Fôlhas de papelão fino (prensado), conforme amostra existente nesta Divisão.
14	500	Fôlhas de papelão médio (prensado), conforme amostra existente nesta Divisão.
15	6	Grozas de papel n.º 3 "Tunell" ou equivalente.
16	2	Grozas de papel n.º 4 "Tunell" ou equivalente.
17	1	Groza de papel n.º 5 "Tunell" ou equivalente.
18	300	Lampadas "Foto-Flux" n.º 2 ou equivalente.
19	40	Duzias de chapas "Selo Cromo" ou equivalente, de 10 x 15
20	50	Duzias de chapas "Selo Cromo' ou equivalente, de 13 x 18.
21	50	Duzias de chapas "Processe" ou equivalente, de 13 x 18.
22	15	Duzias de chapas "Processe" ou equivalente, de 18 x 24.
23	20	Duzias de chapas "Processe" ou equivalente, de 9 x 12.
24	50	Quilos de gelatina forte para rólos tipográficos.
25	50	Quilos de gelatina média para rólos tipográficos.
26	20	Peças de transfio de algodão para encadernação, conforme amostra nesta Divisão.
27	20	Peças de transfio de sêda para encadernação, conforme amostra nesta Divisão.
28	50	Fôlhas de zinco para gravuras de Clichês.
29	5	Litros de verniz secativo para impressão.
30	20	Livros de ouro de 1.ª qualidade para encadernação.
31	30	Latas ou vidros com 100 gramas de magnesio para fotografia.
32	10	Quilos de sulfito.
33	50	Quilos de Hiposulfito.
34	8	Quilos de carbonato.
35	8	Quilos de alume de potássio.
36	1	Quilo de bromureto.
37	5	Litros de ácido acético.

Os concorrentes deverão em suas propostas, indicar todas as especificações necessárias e dos materiais oferecidos, juntando amostra do mesmo.

Os concorrentes deverão oferecer preços para os materiais no Depósito da Repartição requisitante.

Os concorrentes deverão determinar o prazo de entrega para os materiais oferecidos.

As propostas que não satisfizerem as condições acima estabelecidas deixarão de ser tomadas em consideração.

As propostas deverão ser escritas a tinta ou datilografadas e assinadas de modo legível, sem rasuras, emendas ou borrões, em duas vias, sendo uma devidamente selada (sêlo estadual de 2$000 — sêlo de educação e saúde federal e estadual, contendo preços por extenso e em algarismo, em moeda do país, em envelope fechado e entregues até ás 15 horas do dia 15 de dezembro próximo, na Divisão do Material do Departamento do Serviço Público, que funciona no prédio da Secretaria do Interior e Segurança Pública, á praça João Pessôa, desta Capital.

Em separado das propostas os concorrentes deverão apresentar recibos de haver pago os impostos federais, estaduais e municipais, certidão de quitação fornecida pelas Repartições do Ministério do Trabalho em relação aos seus empregados, e bem assim, certidão de quitação com o Instituto dos Industriários, ou Caixas de Pensões a que por lei, sejam obrigados a contribuir.

As propostas deverão ser abertas ás 16 horas do dia 15 de dezembro próximo.

Os proponentes obrigar-se-ão a tornar efetivo o compromisso a que se propuzerem caso seja aceita a sua proposta, assinando o competente contráto, com o prazo máximo de 5 dias, após solucionada a concorrência.

Fica reservado ao Estado o direito de comprar todo ou parte dos materiais oferecidos anular a presente, chamando a nova concorrência.

Divisão do Material do Departamento do Serviço Público, em 28 de novembro de 1941.

Graciano Medeiros — Diretor.

DEPARTAMENTO DO SERVIÇO PÚBLICO — DIVISÃO DO MATERIAL — EDITAL de concorrência pública n.º 56 — Chama concorrentes ao fornecimento de materiais para o Estado, conforme condições abaixo:

PARA A IMPRENSA OFICIAL

N.º de ordem	quant.	ESPECIFICAÇÃO
1	1	Fonte de tipo 60 H 4, série 51, 7.500 gramas.
2	1	Fonte de tipo 48 H 4, série 107, 11.900 gramas.
3	2	Fontes de tipo 48 H 4, série 141 6.900 gramas cada.
4	1	Fonte de tipo 36 pontos, série 333, 7.900 gramas.
5	1	Fonte de tipo 48 pontos, série 333, 9.800 gramas.
6	1	Fonte de tipo 60 pontos, série 333, 10.800 gramas.
7	1	Fonte de tipo 72 H 4, série 333, 15.300 gramas.
8	1	Fonte de tipo 48 pontos, série 330, 14.400 gramas.
9	1	Fonte de tipo 30 pontos, série 50, 4.500 gramas.
10	1	Fonte de tipo, 72 H 4, série 51, 10.900 gramas.
11	1	Fio 12 pontos 12-424-L, 5.000 gramas.
12	1	Fio 12 pontos 12-4-469-L, 5.000 gramas.
13	1	Fio 12 pontos 12-829-N, 5.000 gramas.
14	1	Fio 12 pontos 12-854-N, 5.000 gramas.
15	10	Guarnições de 24 pontos, 25.000 gramas.
16	10	Guarnições de 36 pontos, 25.000 gramas.
17	10	Guarnições de 48 pontos, 25.000 gramas.

Os concorrentes deverão em suas propostas, indicar todas as especificações necessárias dos materiais oferecidos, indicando a sua fabricação.

Os concorrentes deverão oferecer preços para os materiais no Depósito da Repartição requisitante.

Os concorrentes deverão determinar o prazo de entrega para os materiais oferecidos.

As propostas que não satisfizerem as condições acima estabelecidas deixarão de ser tomadas em consideração.

As propostas deverão ser escritas a tinta ou datilografadas e assinadas de modo legível, sem rasuras, emendas ou borrões, em duas vias, sendo uma devidamente selada (sêlo estadual de 2$000 — sêlo de educação e saúde federal e estadual), contendo preços por extenso e em algarismo, em moeda do país, em envelope fechado e entregues até ás 15 horas do dia 15 de dezembro próximo, na Divisão do Material do Departamento do Serviço Público, que funciona no prédio da Secretaria do Interior e Segurança Pública á praça João Pessôa, desta Capital.

Em separado das propostas os concorrentes deverão apresentar recibos de haver pago os impostos federais, estaduais e municipais, certidão de quitação fornecida pelas Repartições do Ministério do Trabalho em relação aos seus empregados, e bem assim, certidão de quitação com o Instituto dos Industriários, ou Caixas de Pensões a que por lei, sejam obrigados a contribuir.

As propostas deverão ser abertas ás 14 horas do dia 15 de dezembro corrente.

Os proponentes obrigar-se-ão tornar efetivo o compromisso a que se propuzerem caso seja aceita a sua proposta, assinando o competente contráto, com o prazo máximo de 5 dias, após solucionada a concorrência.

Fica reservado ao Estado o direito de comprar todo ou parte dos materiais oferecidos, anular a presente, chamando a nova concorrência.

Divisão do Material do Departamento do Serviço Público, em 3 de dezembro de 1941.

Graciano Medeiros — Diretor.

FÔRÇA POLICIAL DA PARAÍBA — Concorrência publica — AVISO — De ordem do sr. Cel. Cmt. desta Fôrça Policial, faço publico, a quem interessar, que foi adiado para o dia 5 de dezembro próximo vindouro a abertura das propostas de que trata o edital n.º 1, que vem sendo publicado no diário oficial do Estado, desde 24 do mês de outubro p. passado, chamando concorrentes para o fornecimento de matéria prima e artigos confecionados destinados ao Estabelecimento de Fardamento e Equipamento desta mesma Fôrça.

Quartel em João Pessôa, 21 de novembro de 1941.

José Gadêlha de Melo — Major Chefe do BI.

VISTO: — **Anacleto Tavares da Silva** — Coronel Comandante Geral.

EDITAL de convocação do Juri — O dr. Rivaldo Pereira, Juiz Suplente em exercício na 1.ª vara da comarca da capital do Estado da Paraíba, em virtude da lei, etc.

Faço saber aos que o presente virem, noticia dêle tiverem ou interessar possa, que tendo sido designado o dia 15 de dezembro vindouro, para funcionar em sua quarta sessão ordinária deste ano, o **Juri desta capital**, procedi, de acôrdo com a lei, ao sorteio de 16 cidadãos jurados, para com os cinco já sorteados da ultima sessão (dr. Higino da Costa Brito, Carlos Fernandes da Silva Guimarães, dr. Fructuoso Dantas, Emidio da Silva Mousinho e João Brasil de Mesquita) completarem a lista dos 21 que têm de servir, ficando esta assim constituida: 1 — João Regis de Amorim; 2 — Leonel

Rosário; 3 — d. Olivina Olivia Carneiro da Cunha; 4 — dr. Paulo Borges Monteiro de Mélo; 5 — dr. João Arlindo Correia; 6 — dr. Humberto Carneiro da Cunha Nóbrega; 7 — dr. Alvaro Pereira de Carvalho; 8 — dr. Osmar Vergara de Mendonça; 9 — Nicoláu da Costa; 10 — José Estefanio de Carvalho; 11 — d. Osmarina Carvalho; 12 — José Arsenio Serrano Navarro; 13 — Silvia de Carvalho; 14 — d. Alzira Viana; 15 — Antonio de Azevêdo Ferreira; 16 — Joaquim Mendonça de Oliveira; 17 — dr. Higino da Costa Brito; 18 — Carlos Fernandes da Silva Guimares; 19 — dr. José Frutuoso Dantas; 20 — Emidio da Silva Mousinho; 21 — João Brasil de Mesquita. Ficam todos convidados para comparecerem naquêle dia, ás 13 1/2 horas, na sala das audiências onde deverá funcionar o Juri á rua das Trincheiras n.º 42, pavimento terreo do edificio da Sociedade de Medicina, tanto no referido dia como nos demais enquanto durarem os trabalhos da sessão sob as penas da lei se faltarem. Para conhecimento de todos, passei o presente edital que será publicado e afixado legalmente. Dado e passado nesta cidade de João Pessôa, aos 21 de novembro de 1941. Eu, **Carlos Neves da França**, escrivão do Juri o escrevi. (a.) **Rivaldo Pereira**. Conforme com o original. Subscrevo e assino. O escrivão — **Carlos Neves da França**.

ALFANDEGA DE JOÃO PESSÔA — EDITAL N. 34 — Chama-se a atenção dos interessados para o edital n.º 32 de 21 do corrente mês, publicado no dia seguinte, no órgão oficial do Estado, A UNIÃO, referente á concurrência administrativa para os reparos gerais de que necessita a lancha "Sampaio Vidal", existente na Guardamória desta Repartição.

Secretaria da Alfandega de João Pessôa 22-11-1941.

Claudio Pôrto — Of. adm. el. 13 Q. S.

SECRETARIA DA FAZENDA — Diretoria do Patrimônio — EDITAL N 14 — De ordem do sr. Diretor do Patrimônio do Estado, e nos termos do artigo 5.º do decreto-lei estadual n.º 149 de 10 de fevereiro de 1941, e oficio n.º 1578 de 22 de novembro da Diretoria do Serviço de Classificação de Produtos Agro-Pecuários, faço publico para conhecimento de quem interessar possa que esta Diretoria receberá, até ás 16 horas do dia 5 de dezembro corrente, propostas para a venda de 1.000 quilos de aparas de algodão em pluma ao preço minimo de 1$150 réis por quilograma.

As propostas deverão ser feitas em duas vias, dentro de envelopes fechados e lacrados, com nome, profissão e residência do concorrente, sendo a primeira via devidamente selada. As propostas poderão tambem ser entregues á Mêsa de Rendas de Cajazeiras.

Em 24 de novembro de 1941.

Matilde Cavalcanti de Oliveira — Mensalista da Diretoria do Patrimônio do Estado.

VISTO: — **Oscar Soares** — Diretor.

ESCOLA DE AGRONOMIA DO NORDESTE — Concurso de Habilitação — EDITAL — Levo ao conhecimento dos interessados, que as inscrições para o Concurso de habilitação ao 1.º ano Superior estão abertas nesta Secretaria, de 8 ás 11 e de 14 ás 16 horas dos dias uteis a contar de 20 a 30 de dezembro do corrente ano. Os candidatos ás inscrições deverão apresentar os seguintes documentos:

a) Prova de conclusão da 2.ª série do curso Pré-engenharia ou que tenham concluido o curso da fórma seguinte:

Aquêles cujo curso secundário tenha transcorrido de acôrdo com o art. 100 do decreto n.º 21 241, de 4 de abril de 1932, e cuja 5.ª série se tenha completado até a época legal de 1936, ou seja até fevereiro de 1937; os estudantes no art. 100, que vieram a terminar a 5.ª série em janeiro ou fevereiro de 1938 estão obrigados ao curso Complementar.

Os que tenham concluido o curso pelo regime de preparatórios parcelados, segundo os decretos n.ºs. 18.870 de abril de 1931, 22.106 e 22.167, de novembro de 1632, e lei n.º 21, de janeiro de 1935.

Os que tenham concluido o curso secundário pelo regime do decreto n.º 16.782-A, de 13 de janeiro de 1935, ou de acôrdo com a seriação do mesmo decreto, até o ano letivo de 1984, inclusive a 2.ª época, realizada em março de 1935.

Os que tenham concluido o curso secundário, seriado ou não, pelo regime do decreto n.º 11.530, de 18 de março de 1915, e hajam prestado seus exames perante bancas examinadoras oficiais ou no Colégio Pedro II ou, ainda, em institutos equiparados.

DR. LUCIANO RIBEIRO DE MORAIS
Diretor da "Colônia Juliano Moreira"
Clínica médica
DOENÇAS NERVOSAS E MENTAIS
Consultas: — Diariamente de 3 ás 5
CONSULTÓRIO
Rua Peregrino de Carvalho, — 144 —

Os que tenham concluido o curso pelo Código de ensino de 1901.

b) Certidão que prove a idade minima de 17 anos para os candidatos isentos do curso Complementar e que não fizeram o art. 100; de 18 anos para os que fizeram o curso Complementar; de 20 para os que fizeram o curso secundário nos termos do art. 100 e não estejam sujeitos ao Complementar; de 22, anos para os mesmos alunos do art. 100, porém sujeitos ao curso Complementar.

c) Carteira de identidade.

d) Atestado de idoneidade moral.

e) Atestado de sanidade física e mental.

Não serão aceitos á inscrição os candidatos que apresentarem documentos incompletos, certificados com assinaturas ilegiveis, certidões de existência de certificados de exames em outros estabelecimentos e publicá-fórma de qualquer outro documento. O conselho Técnico em sessão resolveu fixar em 30 o numero de vagas para o 1.º ano superior.

Secretaria da Escola de Agronomia do Nordéste, 17 de novembro de 1941.

Agr. Abel Barbosa — Secretário.

EDITAL — Ministério da Educação e Saúde — Liceu Industrial da Paraiba — Aviso aos candidatos inscritos no concurso de habilitação para as funções de coadjuvante do ensino VIII do curso primário, que as provas terão inicio no dia 9 do corrente, pelas 9 horas neste Liceu.

João Pessôa, 4 de dezembro de 1941.

Anibal Leal de Albuquerque — Respondendo pelo expediente do Diretor.

---

(801) — CÓPIA — EDITAL de citação com o prazo de 45 dias — O dr. Antonio Dantas de Almeida, Juiz de Direito da comarca de Brejo do Cruz, na fórma da lei, etc.

Faz saber a todos quantos o presente edital de citação de devedor á Fazenda Estadual virem, ou dêle noticia tiverem e interessar possa que pelo Adjunto de Promotor Publico desta comarca foi dirigida a este Juizo a petição do teôr seguinte: Exmo. sr. dr. Juiz de Direito da comarca de Brejo do Cruz: Diz o Adjunto de Procurador da Fazenda do Estado que **Raimundo Monteiro** conhecido por **Mundoca**, residente no sitio Sinimbú desta comarca, deve a quantia de quinhentos e cincoenta mil réis, (550$000) proveniente do **imposto de uma coleta como comprador de algodão em caroço em 3.ª classe (ambulante)**, como se vê da certidão junto, e por isso requer a v. excia. se digne mandar passar mandado para que seja citado o suplicado, e na falta deste seus herdeiros e responsaveis a fim de pagar incontinenti dita quantia e custas, e, não o fazendo proceder-se a penhora em bens quantos bastem para o respectivo pagamento e das custas que acrescerem, ficando êle logo citado para os termos ulteriores da execução até final e efetivo pagamento de seu débito, sob pena de revelia, citando-se igualmente sua mulher caso a penhora recaia em bens imoveis. Nestes termos. E deferimento. Brejo do Cruz, 6 de outubro de 1941. O adjunto de Procurador da Fazenda. (a.) Francisco Rodrigues Pinto. Despacho: Expeça-se mandado executivo na fórma da lei. Na falta de um oficial de justiça nesta comarca nomeio oficial de justiça **ad-hoc** o cidadão Francisco Pedro Maia, residente nesta cidade que deverá prestar o compromisso legal. Brejo do Cruz, 6/10/941. (a.) Antonio Dantas de Almeida. Expedido o mandado, foi pelos oficiais de justiça encarregados da diligência não terem encontrado o executado e que este acha-se em lugar ignorado e não possue nenhum bem nesta comarca, pelo que conclusos os autos, mandou se passar o presente edital de 45 dias, chamando o executado Raimundo Monteiro, conhecido por Mundoca, a comparecer dentro do mesmo prazo no cartório do escrivão que este subscreve a fim de pagar a dívida reclamada e custas, ficando desde logo citado dito executado para todos os termos da ação, até final. E para que chegue a noticia ao conhecimento de todos mandou passar o presente edital que será afixado no lugar do costume e publicado no órgão oficial do Estado. Dado e passado nesta cidade de Brejo do Cruz, aos 20 de novembro de 1941. Eu, **José Olimpio Maia Filho**, escrivão, o escrevi. (a.) **Antonio Dantas de Almeida**. Conforme ao original, dou fé. Data supra. O escrivão — **José Olimpio Maia Filho**.

(Conclue na 6.ª pag.)

SECÇÃO LIVRE

DIOGENES PEREIRA DE ARAÚJO
7.º dia

Agostinho Pereira de Araújo, esposa e filhos, Arnobio Assunção e esposa, Renato Pereira e esposa, Aurelia Pereira Brasil e filhos, compungidos com a morte prematura de seu inesquecivel filho, irmão, cunhado e tio DIOGENES PEREIRA DE ARAÚJO, convidam aos parentes e amigos, para assistirem á missa que por sua alma, mandam celebrar na Igreja de Nossa Senhora de Lourdes, ás 6 horas do dia 6 do corrente.

Antecipadamente agradecem a todos que comparecerem a este áto de religião e caridade.

OLIVIA DE OLIVEIRA VIÉGAS
Missa de sétimo dia

Tenente Coronel Manuel Viégas e familia, Jobson Viégas e familia, Claudio Souto Maior e familia e Edmirson Viégas (ausente), esposo, filhos e genro de OLIVIA DE OLIVEIRA VIÉGAS, compungidos com o seu falecimento ocorrido nesta capital, no dia 28 do mês p. findo, convidam as pessôas de suas relações de amizade, para assistirem á missa que mandam celebrar em sufrágio de sua alma, na Matriz de N. S. do Rosário, ás 6 1/2 horas do dia 6 do corrente (sábado). Antecipadamente, agradecem a todos que comparecerem a esse áto de religião e caridade.

AVISO

José Caetano Maciel, tendo sido nomeado síndico na falencia do comerciante José Vieira de Morais, desta praça, torna publico para conhecimento dos interessados que por sentença do juiz de direito da 2.ª vara desta comarca, datada de 21 do corrente, foi decretada a falencia do referido comerciante. Nomeado sindico o declarante, marcado o prazo de 30 dias para os credores habilitarem o seu crédito, e designado o dia 22 de dezembro próximo vindouro para ter lugar a assembléia de credores. Avisa ainda que poderá ser procurado, diariamente no estabelecimento comercial do falido, ás dez horas, quando poderá atender os interessados.

Campina Grande, 24 de novembro de 1941.

José Caetano Maciel — Sindico.

Concordata preventiva da firma J. Minervino & Cia.

O abaixo assinado comissário da concordata preventiva da firma J. Minervino & Cia., desta praça, torna publico nos termos do artigo 153 § 1.º n.º 1 da Lei de Falencias que se acha á disposição dos interessados para receber reclamações todos os dias uteis de 9 ás 10 horas da manhã e das 13 ás 15 horas da tarde, no estabelecimento da concordataria á praça Alvaro Machado n.º 63.

João Pessôa, 2 de dezembro de 1941.

João Galdino da Silva.

Estás fraco e depauperado? Tendes Tosse e Bronchite? Só Vinho Creosotado de João da Silva Silveira.

CLUBE ASTRÉIA
Assembléia Geral
1.ª Convocação

Na fórma dos Estatutos em vigor, fica convocada, de ordem do sr. presidente, a Assembléia Geral dos associados deste Clube para o próximo dia 5 de dezembro, sexta-feira.

(A.) **J. Leomax Falcão** — 2.º Secretário.

DECLARAÇÃO

Declaramos que o sr. José Cesar de Carvalho, de sua livre e espontanea vontade, deixou o cargo de propagandista que ocupava em nossa firma.

João Pessôa, em 30 de novembro de 1941.

C. Rosas & Cia.
José Cesar de Carvalho.

(As firmas estão devidamente reconhecidas).

Quem planta mamôna quer ganhar em grande parte do sertão. Uma simples pulverização com arseniato de chumbo, que custa muito pouco, alias, é o bastante para extinguir a lagarta do algodoeiro.

AVISO

RETIRADA DE MERCADORIA
(Decreto 19.473 de 10/11/1939 e 19.754 de 18/3/1941)

2 caixas marca M. G. S. n.º 13 embarcadas por S. Magalhães & Cia. de São Paulo, sob conhecimento S-1 emitido para o vapor "Aratalá" em Cabedêlo no dia 10/9/1941, pesando 326 ks. com o valor declarado de 1:114$000 á ordem M. Galvão de Sá.

Pelo presente avisamos ao comércio e a quem interessar possa, que a firma M. Galvão de Sá estabelecida á rua Dr. João Suassuna 19 1.º andar, solicitou a entrega dos referidos volumes mediante recibo, alegando estravió do conhecimento Original.

A entrega será feita dentro do prazo de 5 dias a contar desta data se nenhuma reclamação ou oposição aparecer.

Qualquer reclamação deverá ser feita aos agentes da Cia. Loide Nacional S. A., estabelecidos á Praça Antenor Navarro, n.º 39 nesta cidade.

João Pessôa, 25 de novembro de 1941.

Loide Nacional, S|A.
Loide Nacional S|A. — **Artur & Cia.** — Agentes.

TUBERCULOSE
DR. ARNALDO GOMES
Curso de especialização com o Prof. Clementino Fraga no Hospital de Isolamento S. Sebastião no Rio de Janeiro. Diagnóstico precoce da tuberculose e tratamento por processos modernos.
Consultas e tratamento em horas previamente marcadas e diariamente das 13½ ás 15 horas.
DOENÇAS DO APARELHO RESPIRATORIO
Rua Barão do Triunfo, 420 1.º andar — Tel. 1.606
JOÃO PESSOA

DR. EDSON DE ALMEIDA
Chefe da Clinica Dermato-Sifiligráfica da Santa Casa e do Dispensário de Doenças da Pele do Centro de Saúde.
DOENÇAS DA PELE E SIFILIS
Tratamento por processos especializados das afecções da pele, unhas, pêlos e do COURO CABELUDO
Orientação moderna no tratamento da Sífilis e dos tumores malignos da pele.
ELETRICIDADE MÉDICA
DIARIAMENTE DAS 14 A'S 17 HORAS
Consultório: RUA VISCONTE DE PELOTAS, 289
Residência: AVENIDA DOS ESTADOS

Clinica Médica
DR. MIRANDA FREIRE
Doenças do Coração — Aorta — Estomago — Figado Intestinos e Rins
ELETROCARDIOGRAFIA
CONSULTÓRIO: — DUQUE DE CAXIAS, 552
RESIDENCIA: — PARQUE SOLON DE LUCENA, 36
Telefone 1570
Consultas das 14 ás 18 horas.
João Pessôa —:— PARAÍBA

MAMONA
NAO FAÇA SUAS VENDAS SEM CONSULTAR OS PREÇOS DE
WILLIAMS & CO.
PRAÇA ANTENOR NAVARRO N.º 5
End. Telegráfico "WILLIAMS" — CAIXA POSTAL, 34
JOÃO PESSOA — PARAIBA

Doenças dos Olhos
DR. HIGINO COSTA BRITO
ESPECIALISTA
Ex-Assistente do Prof. Sanson no Rio de Janeiro — Diplomado em Tracomologia pelo Ministério de Educação e Saúde Pública — Oculista do Hospital Santa Isabel e do Centro de Saúde da Capital.
TRATAMENTO MÉDICO E OPERATÓRIO DAS AFECÇÕES OCULARES
Consultas: — Das 10 ás 11½ e das 16 ás 18 horas, diariamente.
Consultório: — Rua Visconde de Pelotas, 289 - 1.º andar (Junto ao Cinema "Plaza") — Fône 1 - 7 - 2 - 1
Residência: — Rua 7 de Setembro, 133 — Fône 1.556

O ÊXITO DEPENDE DA ESCOLHA
Existem muitos remédios para Gripe, Resfriados e Febres diversas, rmeédios que fazem diminuir a ação eliminadora dos Rins, fonte de vital importancia.
A "CASSIA VIRGINICA" é remédio garantidamente inofensivo, que tanto póde ser usado por pessôas idosas ou fracas, como pelas crianças da mais tenra idade, sem nenhum inconveniente.
"CASSIA VIRGINICA" regula a função dos Rins e é um anti-febril sem igual para Gripe, Resfriados e todas as febres infecciosas.
DISTINGUIDO COM MENÇAO HONROSA NO 2.º CONGRESSO MEDICO DE PERNAMBUCO
(Vide prospecto que acompanha cada vidro)

Doenças da péle, venéreas e sífilis — Eletricidade médica
ESPECIALISTA
DR. ALBERTO FERNANDES CARTAXO
CONSULTÓRIO: Rua Duque de Caxias, 454 — 1.º andar.
CONSULTAS: De 16 ás 18 horas diariamente.
RESIDENCIA: — Rua Padre Meira, 140.

PEQUENOS ANUNCIOS
PROFISSIONAIS — DIVERSOS
ALUGA-SE — COMPRA-SE — PRECISA-SE — VENDE-SE

ALUGA-SE o prédio n.º 12, á rua Braz Florentino (esquina com á av. General Osorio), oitão livre, bons comodos e pintado de novo. Aluguel 260$000. Alugam-se tambem quartos para rapazes solteiros (dois no máximo para cada quarto), á rua Duque de Caxias, 566. Aluguel 35$000. A tratar á rua Duque de Caxias, 614.

BÔA COLOCAÇÃO — Vende-se uma mercearia fazendo ótimo negócio, possuindo uma bôa freguezia, no melhor ponto de Cruz das Armas. O motivo de querer vender se explica ao interessado. A tratar na mesma. Av. Cruz das Armas n.º 702.

CASA — Vende-se por módico preço a casa n.º 111 da rua do Sertão, nesta cidade. Tratar á rua S. Miguel n.º 132.

CURSO DE FERIAS EM TAMBAU' — Lucila Gonçalves avisa aos interessados que prepara alunos para exame de admissão, em Tambaú, no bairro S. Antonio. As aulas começarão no 1.º de dezembro proximo.

FUNDIÇÃO — Na Fábrica Tibiri, em Santa Rita, ha vaga para seis fundidores.

GOMA DE ARARUTA — Vende-se qualquer quantidade de ótima ARARUTA na fazenda Caxiú. Preço inferior ao da tabela. Melhores informações pelo fone 1-5-8-6.

METAIS usados a Fábrica de Cimento compra qualquer quantidade de ferro, bronze e chumbo usados, pelos melhores preços da praça e em peças de qualquer tamanho.

PENSÃO SANTA TEREZINHA, de Helena Holanda & Cia. — Rua Cardôso Vieira, 41 — Rua da Areia, 288 — Exclusivamente familiar e a mais bem instalada da capital. Cosinha de primeira ordem. Asseio e conforto. Tudo a preços modicos. Hospede-se na PENSÃO SANTA TEREZINHA.

MOVEIS A' VENDA — Sala de visita e de jantar, com pouco uso, vende pessôa que deseja retirar-se desta capital. Vêr á Av. Camilo de Holanda, 652.

VENDE-SE uma barata Ford tipo 1930 em ótimo estado. Tratar á rua da Republica n.º 834.

EDITAIS

(Conclusão da 5.ª pag.)

DEPARTAMENTO ADMINISTRATIVO DO SERVIÇO PÚBLICO — DIVISÃO DE SELEÇÃO — EDITAL — Concurso de provas para provimento em cargos da classe inicial da carreira de — DENTISTA — de qualquer Ministério — C. 62.

Faço público achar-se aberta, pela Divisão de Seleção do Departamento Administrativo do Serviço Público, a inscrição no concurso de provas para provimento em cargos da classe inicial da carreira de DENTISTA de qualquer Ministério.

2 — A inscrição ficará aberta durante o prazo de sessenta dias seguidos, a partir de 20 do corrente e será encerrada ás 17 horas do dia 18 de dezembro vindouro.

3 — As condições de realização do concurso são as que constam das Instruções Gerais (portaria n.º 661, de 2 de julho de 1940 e Portaria n.º 1.411, de 7 de outubro de 1941) e Instruções Especiais baixadas pelo Presidente dêste Departamento com a Portaria n.º 1.309, de 26 de agosto de 1941.

4 — O pedido de inscrição constará do preenchimento de uma ficha, fornecida nos locais de inscrição. Juntamente com a ficha o candidato deverá apresentar prova de quitação com o serviço militar constante de caderneta com o registo de ser reservista ou de estar definitivamente isento do serviço militar e seis cópias de fotografias do candidato, de 3 x 4 cms., tirada de frente e sem chapéu. Além disso, o candidato deverá apresentar diploma de conclusão do curso de Odontologia, expedido na fórma da lei e registado no Ministério da Educação e Saúde.

5 — Nenhuma ficha de inscrição será aceita sem que estejam preenchidos todos os claros ou quando apresentar rasura ou emenda.

6 — Não estão sujeitos a limite de idade:

a) — os interinos da carreira para a qual se faz a inscrição;

b) — os ocupantes efetivos de cargo público federal;

c) — os ocupantes de cargos providos em comissão;

d) — os militares da ativa;

e) — os extranumerários mensalistas ou diaristas que contarem, pelo menos, três anos de efetivo exercício.

7 — Nos termos do parágrafo 3.º do artigo 17, do lecreto-lei n.º 1.713 de 28 de outubro de 1939, estão inscritos "ex-officio" todos os ocupantes interinos de cargo vago da carreira a que se refere este edital, de conformidade com o estatuido nos parágrafos 4.º e 5.º do dispositivo legal acima mencionado e serão exonerados os que não satisfizerem as condições nêles contidas.

8 — O concurso constará de provas de seleção, eliminatórias, e de prova de habilitação, todas obrigatórias.

9 — As provas de seleção serão as seguintes:

a) — prova de sanidade e capacidade física;

b) — escrita sôbre assuntos do programa;

c) — prática compreendendo as duas partes referidas nas Instruções Especiais.

10 — Depois das provas de seleção, os candidatos serão submetidos á prova de habilitação referida nas Instruções Especiais.

11 — Os candidatos habilitados no concurso, para que possam receber o certificado expedido por êste Departamento, que os habilitará á nomeação em cargos da carreira para que foi aberto o concurso, deverão apresentar os documentos comprobatórios das declarações feitas no pedido de inscrição, a fim de ser verificado se o candidato satisfazia, na época da inscrição, as condições exigidas pelas Instruções do concurso.

12 — Os documentos são os seguintes:

a) — prova de nacionalidade brasileira, constante da certidão de registo civil de nascimento ou de casamento, título de naturalização ou título declaratório de nacionalidade, caderneta ou certificado de reservista, pela qual também se verifique não ter o candidato idade inferior a 21 nem superior a 38 anos na data da inscrição;

b) — prova de identidade, constante de carteira oficial de identidade, de cadernêta ou certificado de reservista, de carteira profissional ou de título eleitoral;

c) — atestado de vacinação ou revacinação anti-varíolica, feita, no máximo, até dois anos, antes, passado por autoridade sanitária;

d) atestado de bons antecedentes, fornecido pela autoridade competente.

13 — O candidato que não apresenta a documentação exigida, perderá todos os direitos conferidos pela classificação no concurso, sem lhe caber direito a qualquer recurso ou indenização.

14 — Apurada a falsidade ou inexatidão das declarações do candidato na ficha de inscrição e anulada sua inscrição, ficará êle, pelo prazo de três anos, proibido de inscrever-se em concurso ou prova de habilitação promovida por êste Departamento.

15 — O pedido de inscrição significará a aceitação das normas aqui estabelecidas.

16 — As instruções relativas ao presente concurso serão fornecidas no local de inscrição.

17 — O concurso será válido por dois anos a partir da data da sua homologação pelo Departamento Administrativo do Serviço Público.

18 — O presente edital será publicado duas vezes no "Diário Oficial".

D. S. do D. A. S. P., em 14 de outubro de 1941 **Murilo Braga**, Diretor de Divisão.

INSTRUÇÕES ESPECIAIS A QUE SE REFERE A PORTARIA N. 1.309, DE 26 DE AGOSTO DE 1941, E QUE REGULAM O CONCURSO DE PROVAS PARA PROVIMENTO EM CARGOS DA CLASSE INICIAL DA CARREIRA DE "DENTISTA" DE QUALQUER MINISTÉRIO

CAPÍTULO I

Das condições de inscrição

Art. 1.º — Ao inscrever-se no concurso de provas para provimento em cargos da classe inicial da carreira de Dentista de qualquer Ministério, o candidato deverá satisfazer as condições de ordem geral discriminadas na Portaria n.º 661, de 2 de julho de 1940, e mais a de que não conta idade inferior a 21 anos nem superior a 38, apurada até a data do encerramento das inscrições.

Parágrafo único — No áto da inscrição o candidato deverá apresentar diploma de conclusão do curso de Odontologia, expedido na fórma da lei e registado no Ministério de Educação e Saúde.

CAPÍTULO II

Das provas

Art. 2.º — O concurso constará de provas de seleção, eliminatórias, e de prova de habilitação, todas obrigatórias.

Art. 3.º — As provas de seleção serão as seguintes:

a) prova de sanidade e capacidade física, pela qual se verifique que o candidato não apresenta doenças transmissíveis, alterações orgânicas, ou funcionais de aparêlhos ou sistemas, assim como contra indicação para o exercício do cargo, por anomalia morfológica ou funcional;

b) prova escrita constante da resolução de dez questões sôbre os assuntos do programa anexo. A prova terá a duração de quatro horas;

c) prova prática, compreendendo as duas partes seguintes:

1) exame diagnóstico e elaboração de um plano fundamentado de tratamento, com execução e interpretação de radiografias necessárias no caso, tendo o candidato uma hora e meia para execução de toda esta parte da prova.

2) técnica de preparo de cavidade e restauração dentária em manequim. O candidato terá uma hora e meia para execução do trabalho.

Art. 4.º — Depois das provas de seleção os candidatos serão submetidos á prova de habilitação — Exodontia de dentes e raizes não inclusas, compreendendo o conhecimento de anestesia troncular.

Art. 5.º — Na prova prática de seleção a que se refere o art. 3.º letra c, inciso 1, a Banca Examinadora escolherá um doente para que o candidato o examine, faça a ficha do caso e indique o tratamento, justificando as medidas terapêuticas exigidas.

Art. 6.º — Para realização das provas práticas a Banca Examinadora poderá dividir os candidatos em turmas a fim de facilitar o trabalho.

Art. 7.º — Não será permitida, em qualquer das provas consulta a livros. As consultas dirigidas á Banca Examinadora deverão ser feitas em voz alta.

CAPÍTULO III

Do julgamento das provas

Art. 8.º — O julgamento das provas será feito em escala centesimal.

Parágrafo único — O disposto neste artigo não se aplica á prova de sanidade e de capacidade física.

Art. 9.º — Sómente será aprovado nas provas de seleção o candidato que obtiver gráu igual ou superior a sessenta, em cada uma delas.

Art. 10 — Para efeito de julgamento da prova escrita de seleção (letra b, art. 3.º) cada questão valerá até dez pontos.

Art. 11 — Para julgamento da prova prática de seleção (letra c, art. 3.º) será observado o seguinte:

Parte I .. .. .. até 50 pontos
Parte II .. .. .. até 50 pontos

Art. 12 — Para julgamento das provas de habilitação a Banca Examinadora considerará:

Anestesia .. .. até 40 pontos
Operação .. .. até 60 pontos

Art. 13 — O gráu para classificação final do candidato será a média ponderada dos diversos gráus obtidos, observados os seguintes pesos:

Prova escrita de seleção .. 1
Prova prática 3
Prova de habilitação 2

Art. 14 — Só será considerado habilitado o candidato que na fórma do artigo anterior, obtiver gráu igual ou superior a sessenta pontos.

Art. 15 — A classificação dos candidatos será feita de acôrdo com o que prescreve o decreto-lei n.º 1.963, de 13 de janeiro de 1940.

Parágrafo único — Em caso de empate entre os candidatos não beneficiados pelo citado decreto-lei será observada a seguinte ordem de preferência para desempate.

Melhor resultado na prova prática de seleção.

Melhor resultado na prova de habilitação.

Art. 16 — A inscrição implicará o conhecimento das presentes instruções, por parte dos candidatos, e o compromisso tácito de aceitar as condições do concurso tais como se acham aqui estabelecidas.

Art. 17 — No julgamento da prova escrita será considerada a correção de linguagem.

Art. 18 — O concurso será válido pelo prazo de dois anos, a contar da data de sua homologação pelo D. A. S. P.

Art. 19 — Os casos omissos serão resolvidos pelo diretor da D. S.

D. S. do D. A. S. P., em 26 de agosto de 1941. — **Murilo Braga**, Diretor de Divisão.

ANEXO

PROGRAMA

Prova escrita de seleção

1 — Cárie, dentária e sua semiologia.
2 — Patologia e terapêutica da cárie penetrante.
3 — Patologia da polpa dentária.
4 — Estudo clinico da polpa dentária.
5 — Tratamento das cáries sépticas e não sépticas.
6 — Abcessos dentários.
7 — Quistos maxilares.
8 — Processos de tratamento dos granulomas.
9 — Infecção focal dentária e suas repercussões.
10 — Estomatites agudas e crônicas.
11 — Manifestações da sífilis na boca.
12 — Tumores dos tecidos moles da boca.
13 — Tumores dos tecidos duros da boca.
14 — Pericimentites.
15 — Inervação dos dentes e anexos.
16 — Cirurgia do peri ápice.
17 — Indicações e contra indicações das pontes fixas e moveis.
18 — Complicações post-operatórias das extracções.
19 — Indicações e contra indicações das dentaduras e das corôas de porcelana e metálicas.
20 — Substancias restauradoras.

ANEXO

Concurso de provas para provimento em cargos iniciais da carreira de Enfermeiro

PROGRAMA I

Prova prática de Seleção

1 — Admissão de doente em hospital; cuidados e obrigações da enfermeira; confecção de relatório.

2 — Conforto do doente; meios e métodos. Banho de leito.

3 — Excreta — Cuidados a observar. Colheita de material para exame de laboratório — Técnica.

4 — Temperatura, pulso e respiração. Importancia, procedimento técnico e registo.

5 — Cataplasmas, compressas e ventosas. Aplicação e cuidados a observar. Ação do calor e do frio.

6 — Curativo em geral — Antisepsia — Técnica da aplicação de ataduras.

7 — Aplicação de medicamentos. Cuidados gerais. Prática da injeção hipodérmica.

8 — Olhos, nariz, ouvidos e garganta. Cuidados a observar. Métodos de irrigação.

9 — Lavagem vaginal, intestinal e clister. Métodos e objetivos.

10 — Cateterismo e lavagem vesical. Lavagem de estômago e gavagem. Finalidade e modos de proceder.

11 — Recem-nascido — Cuidados gerais — Banho — Alimentação do infante — Demonstração.

12 — Isolamento domiciliário; procedimento. Imunização em domicilio: práticas.

PROGRAMA II

Prova escrita

1 — Condições indispensaveis ao preparo, teórico e prático, de uma bôa enfermeira. Ética profissional para com os superiores hierárquicos e subalternos.

2 — A enfermeira de saúde pública e suas atividades. Trabalho especializado e trabalho distrital.

3 — Observação de um doente ao ser admitido em hospital; sintomas, condições físicas e mentais; temperatura, pulso e respiração.

4 — Cuidado pré e post-operatórios em laparatomia.

5 — Hemorragias, sintomas; socórros de urgência. Cuidados a observar com doentes cardiacos.

6 — Queimaduras. Intermação. Estados lipotimicos e sincopais. Socórros e tratamentos.

7 — Alimentos; divisão. Alimentação racional; diéta para doentes febris, diabéticos e renais.

8 — Puericultura; definição, divisão e importancia; particularidades anatomo-fisiológicas do recem-nascido. Higiêne do latente; banho, roupa, quarto, iluminação.

9 — Quais os cuidados de proteção á maternidade e de higiêne infantil que competem á enfermeira de saúde pública. Alimentação do infante. Concurso da enfermeira na luta contra a mortalidade infantil.

10 — Infecção: noções gerais. Agentes etiológicos das principais doenças transmissiveis.

11 — Doença transmissivel; conceito. Fontes e vias de contágio. Portadores — Desinfecções concorrentes e terminal.

12 — Visita domiciliar a casos de febre tifoide, disenterias, tuberculose, lepra e difteria. Pontos a observar, conselhos.

13 — Atuação da enfermeira junto aos psicopatas delirantes e aos agressivos.

14 — Cuidados aos doentes excitados e aos que manifestam idéias de suicidio.

15 — Assistência psiquiátrica, da alçada da enfermeira, a doentes não internados.

JAIME FERNANDES BARBOSA

ADVOGADO

Aceita chamado para o interior

RESIDENCIA : — Av. General Osório, 231
ESCRITÓRIO :

FONE: — 1.144

— JOÃO PESSÔA —

OFICINA AMERICANA

de JOÃO AFONSO

SOLDAS A OXIGÊNIO, PINTURAS A DUCO E A ESMALTE SINTÉTICO

A única que está equipada com aparelhagem moderna para executar com a maior rapidez e gárantia todo e qualquer serviço de concêrtos e reformas em automoveis, etc.

Pôsto de Serviços com lavagem e lubrificação automática para atender a qualquer hora

MODICIDADE NOS PREÇOS

Praça S. Pedro Gonçalves, 33 — Fône 1.566 — João Pessôa

ALVARO JORGE & CIA.

(CASA FUNDADA EM 1908)

GRANDE ARMAZEM DE ESTIVAS EM GROSSO

ENDEREÇOS:
Telegrama — "Della"
Telefône — 123
Praça Dr. Alvaro Machado, 3 a 23

Praça 15 de Novembro, 14 a 24
CÓDIGOS USADOS:
Mascotte, Ribeiro e Particulares

MANTÊM FILIAIS

— EM —

Itabaiana, Rua Presidente João Pessôa, 44
Campina Grande, R. Pres. João Pessôa, 18, 67 e 75
Guarabira, Praça Monsenhor Valfrêdo Leal, n.º 49
Praça Matriz, 174 e 178.

ACHAM-SE APARELHADOS A CONCEDER OS MELHORES PREÇOS EM TODAS AS SUAS VENDAS, SEM TEMEREM OS CONCURRENTES.

PREÇOS EXCEPCIONAIS PARA VENDAS A VISTA!

Chamam a atenção de sua numerosa freguezia da Capital e do interior e dos demais comerciantes em geral para o seu completo e variadíssimo sortimento de mercadorias que recebem semanalmente dos principais centros do país e do estrangeiro e que estão vendendo por preços inacreditáveis.

Além de outros inumeráveis artigos têm permanentemente em seu estóque os seguintes:

Xarque de todos os tipos, farinhas de trigo nacional e estrangeira de todas as marcas, açucar triturado, cervejas: Antártica, Teutônia e Cascatinha, querozene, gasolina, sal de Macáu e do Estado, bacalháu, completo sortimento de manteiga, papel para jornal e "papel Norte", arroz de todas as qualidales, leite condensado "Moça" e "Vigor", louças e vidros, linhas "Bispo" e "Corrente", arame farpado americano "Iowa" e grampos para cercas, espoléta "BB" e chumbo para caça, véla Rio, suco de úvas nacional e estrangeiro, chá prêto, todos os tempêros, balança "Estrêla", completo sortimento de conservas e vinhos nacionais e estrangeiros, chocolates e bombons.

VENHAM SE CERTIFICAR DESSA REALIDADE OS QUE PRECISAM COMPRAR BARATO !!

JOÃO PESSÔA — Paraíba do Norte

Dr. Jósa Magalhães

(Médico especialista)

Tratamento médico e operatório das doenças dos olhos, ouvidos, nariz e garganta.

TRATAMENTO RACIONAL DOS RESFRIADOS REPETIDOS

Consultório: Rua Duque de Caxias, 504 — De 2 ás 5
Residência: RUA VISCONDE DE PELOTAS, 242

— JOÃO PESSÔA —

Plantar agave é preparar-se para ter um produto de grande valôr e de mercado certo, sem temer estiadas ou chuvas estemporaneas.

BANCO DO PÔVO S. A.

DESCONTA TÍTULOS SÔBRE A PRAÇA E SÔBRE A COSTA
TRANSFERE DINHEIRO POR CHEQUE OU TELEGRAMA.

FORNECE AOS SRS. VIAJANTES CARTAS DE CRÉDITO SÔBRE AS PRINCIPAIS PRAÇAS DO PAÍS

Dispõe de eficiente rêde de agêntes para cobrança de títulos sôbre o interior dêste e doutros Estados — Adianta dinheiro em C/C garantida sob caução de efeitos comerciais

A FILIAL DE JOÃO PESSÔA ABONA OS SEGUINTES JUROS AOS SEUS DEPOSITANTES:

C/C LIMITADAS — 5% — Entradas dêsde 20$000 até 10:000$000. Retiradas livres por cheques isentos de sêlo. — Fornece-se cadernêta.

C/C ESPECIAL — 4% — Entradas dêsde 100$000 até 50:000$000. Retiradas livres em cheques sclados. — Fornece-se cadernêta.

C/C MOVIMENTO — 3% — Entradas dêsde 100$000, sem limites. Retiradas livres em cheques selados. — Fornece-se extrato de conta mensal. A conta de sua casa comercial.

C/ DE AVISO PREVIO — Aviso de 15 dias 3½ %. Aviso de 30 dias 4%. Fornece-se cadernêta. — Retiradas por cheques selados.

CONTAS A PRAZO FIXO — Depósitos dêsde 1:000$000. 3 mêses 5%. — 6 mêses 6%. — 12 mêses 8% capitalizados semestralmente. — 24 mêses 8½% com retiradas mensais dos juros em chéques selados. — Fornece-se cadernêta.

R-E-X

HOJE A'S 7½ —:— RS. 2$300 — 1$200
ULTIMA EXIBIÇÃO

JOE E. BROWN — em

O HOMEM DAS CALAMIDADES

NOTA — A partir de hoje, será cobrado, nos cinemas da emprêsa, 100 réis por cada ingresso vendido, revertendo a importancia para o Natal dos Lazaros.

HOJE — MATINÉE A'S 4,15 HORAS — 1$000 GERAL

O REGRESSO DE WILD BILL — com Gordon Elliot

AMANHA — NA VITORIOSA "SESSÃO POPULAR" DO "REX" — PARA ABAFAR ! TITO GUIZAR — o cancioneiro romantico, numa história musical desenrolada no velho México !

MEUS DOIS AMORES

GRANDE PRODUÇÃO "PARAMOUNT"

DOMINGO ! — O Leão da Metro conta com mais uma estrêla! ANNABELLA, a grande "star" francêsa, pela primeira vez num grande filme americano!

NÃO SE AMA POR ENCOMENDA

Com ROBERT YOUNG — WALTER CONNOLLY — BILLIE BURKE

FELIPÉIA

HOJE A'S 7,15 HORAS —:— 1$100 — $800

6.ª série — O GRANDE GUERREIRO

Juntamente : Gordon Elliot — O REGRESSO DE WILD BILL

COMPLEMENTOS

JAGUARIBE

HOJE A'S 7,15 HORAS —:— 1$100 — $800

6.ª série — O GRANDE GUERREIRO

JUNTAMENTE — "O REGRESSO DE WILD BILL — COMPLEMENTOS

PLAZA

Hoje ás 7½ — Preços 2$300 e 1$700

UM DRAMA NAVAL DE IMENSAS PROPORÇÕES !

A BORRASCA

A fúria dos elementos enfrentada pela coragem louca de um punhado de homens ! PRESTON FOSTER — BARTON MAC LANE e CHARLES BICKFORD

NOTA: — A partir de hoje até o dia 23, será cobrada em cada ingresso vendido nos cinemas desta Emprêsa a importancia de 100 réis, destinada ao Natal dos Lazaros.

AMANHA AMANHA AMANHA

UMA SENSACIONAL "SESSÃO POPULAR"

A ESCRAVA BRANCA !

VIVIANE ROMANCE

Um magnifico romance ! Um colossal filme !

SABADO, DOMINGO E SEGUNDA, NO "PLAZA

FILHAS CORAJOSAS

Novamente o "team" querido de "Quatro Filhas" noutro romance suave, humano, inesquecivel ! — PRISCILA LANE — ROSEMARY LANE — LOLA LANE e GALE PAGE

ASTORIA

HOJE A'S 7½ —:— Preços: 1$100 e $800

A IMPERATRIZ LOUCA

SANTA ROSA

HOJE A'S 7½ —:— Preço unico: 1$100

5.ª série de "JIM DAS SELVAS" e o grandioso filme

CHARLIE CHAN NA ILHA DO TESOURO

PLAZA ! Hoje matinée ás 4 horas — Preço: 1$000 — A IMPERATRIZ LOUCA

NOS DIAS 12, 13, 14 e 15 NO "PLAZA"

O GAVIÃO DO MAR !

METROPOLE

Cada dia se aproxima a data para exibição da maior pelicula nacional! A grande peça de Gastão Tojeiro, interpretada na téla pelo grande humorista Barbosa Junior! Beijos e beijócas do Barbosa, Arnaldo Amaral e Antonièta Matos, em "O SIMPATICO JEREMIAS" — Sábado 2 sessões.

HOJE — A's 7½ horas — HOJE

CHARLES STARRETT — em

SENTINELA AVANÇADA

No programa: a 4.ª série de

O GRANDE GUERREIRO

Amanhã — "Sessão da Alegria" — Preço unico: $600 — 2 filmes: O VALENTE DA 10.ª AVENIDA e mais TRILHA DO TERROR

2.ª feira — "Sessão das Moças" — Senhoras: $600 — Allan Jones, o simpatico tenôr, cantando com Suzana Foster em SONHO MARAVILHOSO

"Finalmente livrei-me de uma Tosse rebelde e violenta"

Um valioso atestado sôbre os efeitos do Xarope Toss

Não há melhor comprovação da eficácia de um medicamento, do que as próprias opiniões dos que já o usaram. É assim como a declaração acima, do sr. C. C. M., do Rio, são inúmeros os atestados sôbre a ação poderosa do *Xarope Toss* no tratamento das tosses, gripes, resfriados, bronquites e coqueluche, pois o *Xarope Toss* é composto de elementos de ação conjunta sôbre as vias respiratorias.

O *Xarope Toss* não contém narcóticos, nem tem contra-indicação. Póde ser usado com segurança por adultos e crianças.

Com seus elementos perfeitamente dosados e escrupulosamente manipulados, o *Xarope Toss* atúa sôbre a flora microbiana, por sua ação antisséptica. Elimina as toxinas, com seus efeitos nos intestinos e nos rins. Regula a circulação sanguinea, pela branda ação tônica sôbre o coração. Age sôbre o mecanismo da tosse, como calmante e sedativo e fortalece as mucosas da traquéia e dos brônquios. Seu sabor é agradável.

Combata suas tosses, gripes e resfriados com o *Xarope Toss*. Adquira hoje um vidro e defenda sua saúde, logo nos primeiros sintomas destas afecções das vias respiratorias com a ação segura deste medicamento eficaz. Vidro: 5$000.

LLOYD BRASILEIRO

PATRIMÔNIO NACIONAL

Agênte: — BASILEU GOMES — Praça Antenor Navarro, 31 — Fône 1.443

NAVIOS EM TRANSITO

PARA O NORTE

(Linha Manáus — Buenos-Aires)

Paquête ALMIRANTE ALEXANDRINO — Esperado no dia 8 de dezembro, saindo no mesmo dia para os portos de Natal, Macáu, Fortaleza, São Luiz, Belém, Obidos, Santarém, Itacoatiára e Manáus.

PARA O SUL

(Linha Natal — Porto Alegre)

Cargueiro CARIOCA — Esperado hoje á noite, sairá amanhã de manhã para os portos de Recife, Maceió, Rio de Janeiro, Santos, Rio Grande, Pelotas e Porto Alegre.

Cargueiro INCONFIDENTE — Esperado no dia 7 de dezembro, saindo no mesmo dia para os portos de Recife, Maceió, Rio de Janeiro, Santos, Rio Grande, Pelotas e Porto Alegre.

PARA VENEZUELA E AMÉRICA DO NORTE

Paquête CANTUARIA — Esperado no dia 27 de dezembro, saindo no mesmo dia para os portos de Natal, Fortaleza, Belém, La Guaira e New York.

LLOYD NACIONAL S. A.

SÉDE — RIO DE JANEIRO

PARA O SUL

Cargueiro ARARAQUARA — Esperado no dia 4 de dezembro, sairá no mesmo dia para os seguintes portos: Recife, Maceió, Baía, Rio de Janeiro, Santos, Rio Grande e Porto Alegre.

Cargueiro ARAGANO — Esperado a 12, saindo nêste dia para os portos de: Recife, Maceió, Baía, Vitória, Rio de Janeiro, Paranaguá e Antonina.

PARA O NORTE

Cargueiro ARATAIA — Esperado a 10, saindo nêste dia para os portos de Natal, Macáu, Fortaleza, Maranhão e Belém.

ARTUR & CIA. — Agentes

PRAÇA ANTENOR NAVARRO, 39

FORMIGUINHAS CASEIRAS

Só desaparecem com o uso do único produto líquido que atráe e extermina as formiguinhas caseiras e toda espécie de baratas.

"BARAFORMIGA 31"

Encontra-se nas bôas Farmácias e Drogarias

DROGARIA LONDRES

COMPANHIA NACIONAL DE NAVEGAÇÃO COSTEIRA

Fône 1424 — Praça Antenor Navarro, 53-sob.

LINHA RÁPIDA ENTRE CABEDÊLO E PORTO ALEGRE

"ITAPURA"

Chegará no dia 17 do corrente, quarta-feira e sairá no mesmo dia para: Recife, Maceió, Baía, Rio de Janeiro, Santos, Paranaguá, Florianopolis, Imbituba, Rio Grande, Pelotas e Porto Alegre.

PRÓXIMAS SAÍDAS:

AVISO

As passagens serão vendidas mediante apresentação do atestado de vacina.

Informações com o agente — P. BANDEIRA DA CRUZ

PRISÃO DE VENTRE

FIGADO — MAU HALITO — DIGESTÕES DIFICEIS — PESO NO ESTOMAGO — PALPITAÇÕES — GAZES — GÊNIO IRRACIVEL — CALÓR NA CABEÇA

PILULAS DO ABADE MOSS

Todo êste cortêjo de sofrimentos se resume num mal único — DESORDENS DO APARELHO GASTRO-INTESTINAL, desorienta o doente, atormenta-o nas horas de prazer, ou durante o sono, quando consegue dormir. A ação diréta e eficaz sôbre o ESTOMAGO, FIGADO e INTESTINOS que exercem as Pilulas do Abade Moss se traduz no desaparecimento dêsses sofrimentos.

Para depurar o sangue

TOME :

Elixir de Nogueira

ULCERAS, REUMATISMOS, ETC. Combate as FERIDAS, ESPINHAS, MANCHAS, ECZEMAS.

DR. OSÓRIO ABATH

Assistente de clinica cirurgica da Faculdade de Medicina da Baía. Cirurgião dos Hospitais Pronto Socôrro e Santa Isabel.

CIRURGIA E VIAS URINÁRIAS

Cons.: Rua Gama e Mélo, 73
Res.: Rua Caturité, 58
Consultas das 10 ás 12 e das 16 ás 18 horas.

DR. HERMANCE PAIVA

Vias urinárias
Clínica médica

Residência: Avenida Tabajára, 885

Cons.: Rua Barão do Triunfo, 312 - 1.º — Fône 1.190

Consultas das 8 ás 11 hroas e das 13½ ás 17½ horas

JOÃO PESSOA — PARAIBA

A agave é planta que produz muitos anos e apresenta lucros que superam quasi sempre os de muita cultura que o nosso lavrador pratica em grande escala.

VENDEM-SE

MÁQUINA — de cilindro sistêma "Marinoni", c/ tamanho de 0,67 x 0,92 apropriada para jornal de grande formato e em perfeito estado de conservação, a rama propriamente dita é de 0,67 x 0,92, placa-mêsa da máquina de tamanho real é 0,111 x 0,81, pertences da máquina: um grupo de sabugos para rolos e a respectiva fôrma para fundição.

UM MOTOR ELÉTRICO — de fôrça de um cavalo para a supra-dita máquina, também em perfeito estado, de 220 volts.

UMA PEQUENA TRANSMISSÃO — com poléia apropriada para movimentar a máquina, também em ótima conservação.

Informações na Portaria da Imprensa Oficial.

COMPRA-SE LENHA

QUALQUER QUANTIDADE

FABRICA MATARAZZO

A HORA ESPORTIVA

A notícia da vitória do "Felipéia" sôbre o "Treze", de Campina Grande, pelo escore de 2 x 0, causou, como era de esperar, o mais vivo entusiasmo nas rodas esportivas pessoenses. Êsse sensacional jôgo foi disputado, ante-ontem, no estadio "Getúlio Vargas", daquela cidade, em presença de numerosa assistência. O "Felipéia" reabilitou-se do encontro que, recentemente, teve na "cancha" da avenida 1.º de Maio, no qual se viu vencido, pelo "Treze", pela contagem de 5 x 2.

O acontecimento não era de esperar, dadas as condições de treinamento dos campinenses e, ainda, a circunstancia de jogarem em seu próprio campo. O "Treze", sem querermos rebaixar o "Felipeia", é um time que, desde sua fundação, tem primado pelo seu preparo tecnico.

Nos jôgos em que se empenhou, nesta cidade, conseguiu sem dificuldade, vencer os seus contendores, impondo-lhes derrotas indiscutiveis. E, agora, lá vai o "Felipéia" a Campina Grande somente para vencê-lo, pelo escore de 2 x 0. Os campinenses, habituados como estão a torcer pelo "Treze", ficaram, de certo, desapontados diante do acontecido. Não é para menos. O "Treze", é verdade, poderá ainda conquistar os pontos perdidos. Mas, a questão não está aí. E' que, por pouca sorte, êle foi dominado em sua cidade natal. Ora, apreciando-se o caso, o "Felipéia" não estará em condições de arrastar a vitória. Mas, só ao destino é dado mexer nos pauzinhos, isto é, mudar a face das coisas. E o "Treze", combativo e tecnicamente superior, levou 2 x 0 — ALUIZIO PAREDES.

"OLIMPICO" E "ESPÉRIA" EM LUTA DO CAMPEONATO DE BASQUETE DO CLUBE ASTRÉIA

A 4.ª partida do 2.º turno do campeonato de bola ao cêsto do Clube Astréia, será, hoje realizada, ás 20 horas, na quadra de Tambiá.

Serão contendôres os times do "Olimpico" e do "Espéria", representando o jôgo de hoje um dos melhores do certame, dada a posição privilegiada que o primeiro mantém na tabéla.

Ainda invicto no corrente campeonato astreiano, o "Olimpico" não se descuidou do seu quintêto para enfrentar os esperianos. Estes, por sua vez, conhecendo o valor do adversário, se empregarão a fundo, animados pelos adeptos dos demais times disputantes, que estão esperando ver o lider baquear.

A ESCALAÇÃO DOS QUADROS

O quintêto "olimpico" jogará com a seguinte escalação:

Adjamir e Idalvo — João — Gildo e Baia ou Pelbar. Reserva — Jafé.

Será a que se segue a formação do "Esperia".

Edimar e Genival — Orlando — Adalberto e Indio.

Atuará o jôgo o juiz Sandoval de Oliveira, servindo de fiscal o esportista Luiz Gonzaga.

Tieté Esporte Clube

O diretor de esportes do "Tieté" convida todos os amadores dos primeiros e segundo quadros, para um treino, hoje, ás 15 horas, no campo do Alto Santa Rosa.

VIDA ESCOLAR

LICEU PARAIBANO

PROVAS GRAIS

A's 19 horas:

Dia 9—12—941.
História — 4.ª série — turma 30.ª.
Dia 10—12—941.
Matemática — 4.ª série — turma T.
Dia 11—12—941.
Historia do Brasil — 4.ª série — turma 26.ª.
Dia 12—12—941.
Historia do Brasil — 4.ª série — turma 27.ª.
Dia 13—12—941.
Historia do Brasil — 4.ª série — turma 28.ª.
Dia 15—12—941.
Historia do Brasil — 4.ª série — turma 31.ª.
Dia 16—12—941.
Historia do Brasil — 4.ª série — turma 29.ª.
Dia 17—12—941.
Historia do Brasil — 4.ª série — turma 30.ª.
Dia 18—12—941.
Matemática — 4.ª série — turma R.
Dia 19—12—941.
Matemática — 4.ª série — turma Q.

Dia 11 de dezembro de 1941

8 horas:

Geografia — 1.ª série — 1.ª turma.
Matemática — 1.ª série — 3.ª turma.
Francês — 1.ª série — 5.ª turma.
Português — 1.ª série — 7.ª turma.
História — 2.ª série — 9.ª turma.
Ciência — 2.ª série 14.ª turma.
Inglês — 3.ª série — 16.ª turma.
Física — 5.ª série — turma U.
Desenho (graf.) — 2. série 15.ª turma.

14 horas:

Desenho (graf.) — 3.ª série 18.ª e 19.ª turmas.
Português — 3.ª série — 20.ª turma.
H. Natural — 3.ª série — 22.ª turma.
Francês — 3.ª série — 24.ª turma.
Latim — 4.ª série — 27.ª turma.
Geografia — 4.ª série — 29.ª turma.
H. do Brasil — 5.ª série — 36.ª turma.
Química — 5.ª série — turma V.
Matemática — 5.ª série — turma W.

Dia 12 de dezembro de 1941

8 horas:

Geografia — 1.ª série — 2.ª turma.
Matemática — 1.ª série — 4.ª turma.
Francês — 1.ª série — 6.ª turma.
Português — 1.ª série — 8.ª turma.
História — 2.ª série — 10.ª turma.
Desenho (graf.) — 2.ª série 13.ª e 14.ª turmas.
Ciências — 2.ª série — 15.ª turma.
Inglês — 3.ª série — 18.ª turma.
Física — 5.ª série — turma Z.

14 horas:

História — 3.ª série — 17.ª turma.
Desenho (graf.) — 3.ª série — 20.ª e 23.ª turmas.
H. Natural — 3.ª série — 24.ª turma.
Francês — 3.ª série — 25.ª turma.
Português — 4.ª série — 26.ª turma.
Latim — 4.ª série — 28.ª turma.
Geografia — 4.ª série — 30.ª turma.
Matemática — 5.ª série — turma Y.
Química — 5.ª série — turma X.

Dia 13 de dezembro de 1941

8 horas:

Ciências — 1.ª série — 1.ª turma.
Geografia — 1.ª série — 3.ª turma.
Matemática — 1.ª série — 5.ª turma.
Francês — 1.ª série — 7.ª turma.
Português — 2.ª série — 9.ª turma.
História — 2.ª série — 11.ª turma.
Desenho (graf.) — 2.ª série — 10.ª e 12.ª turmas.
Inglês — 3.ª série — 19.ª turma.
Física — 5.ª série — turma W.

14 horas:

Português — 3.ª série — 22.ª turma.
Desenho (graf.) — 3.ª série — 24.ª e 25.ª turmas.
Francês — 4.ª série — 26.ª turma.
Latim — 4.ª série — 29.ª turma.
H. Natural — 4.ª série — 30.ª turma.
Geografia — 4.ª série — 31.ª turma.
História — 5.ª série — 35.ª turma.
Química — 5.ª série — turma U.
Matemática — 5.ª série — turma V.

Dia 15 de dezembro de 1941

8 horas:

Ciências — 1.ª série — 2.ª turma.
Geografia — 1.ª série — 4.ª turma.
Matemática — 1.ª série — 6.ª

Dia 17 de dezembro de 1941

8 horas:

Desenho (gráfica) — 1.ª série — 3.ª e 5.ª turmas.

A União

PATRIMONIO DO ESTADO

JOÃO PESSÔA—Quinta-feira, 4 de dezembro de 1941

turma.
Francês — 1.ª série — 8.ª turma.
Português — 2.ª série — 10.ª turma.
Desenho (graf.) — 2.ª série — 9.ª e 10.ª turmas.
História — 2.ª série — 12.ª turma.
Inglês — 3.ª série — 20.ª turma.
Física — 4.ª série — turma Q.

14 horas:

Geografia — 3.ª série — 16.ª turma.
Francês — 4.ª série — 27.ª turma.
Latim — 4.ª série — 30.ª turma.
H. Natural — 5.ª série — 32.ª turma.
H. do Brasil — 5.ª série — 33.ª turma.
Português — 5.ª série — 34.ª turma.
Química — série — turma Y.
Matemática — 5.ª série — turma Z.

Dia 16 de dezembro de 1941

8 horas:

Desenho (gráfica) — 1.ª série — 1.ª e 2.ª turmas.
Ciências — 1.ª série — 3.ª turma.
Geografia — 1.ª série — 5.ª turma.
Matemática — 1.ª série — 7.ª turma.
Francês — 2.ª série — 9.ª turma.
Português — 2.ª série — 11.ª turma.
História — 2.ª série — 13.ª turma.
Inglês — 3.ª série — 22.ª turma.
Física — 5.ª série — turma X.

14 horas:

Geografia — 3.ª série — 17.ª turma.
H. Natural — 3.ª série — 21.ª turma.
Português — 3.ª série — 23.ª turma.
Francês — 4.ª série — 28.ª turma.
Latim — 4.ª série — 31.ª turma.
História — 5.ª série — 36.ª turma.
Matemática — 3.ª série turma J.
Química — 4.ª série — turma S.
Ciências — 1.ª série — 4.ª turma.
Geografia — 1.ª série — 6.ª
Matemática — 1.ª série — 8.ª turma.
Francês — 2.ª série — 10.ª turma.
Português — 2.ª série — 12.ª turma.
História — 2.ª série — 14.ª turma.
Inglês — 3.ª série — 21.ª turma.
Física — 3.ª série — turma A.
Química — 3.ª série — turma I.

14 hras:

H. Natural — 3.ª série — 17.ª turma.
Geografia — 3.ª série — 18.ª turma.
História — 3.ª série — 20.ª turma.
Português — 3.ª série — 24.ª turma.
Inglês — 4.ª série — 27.ª turma.
Francês — 4.ª série — 29.ª turma.
Matemática — 3.ª série — turma M.
Química — 4.ª série — turma T.

Dia 18 de dezembro de 1941

8 horas:

Desenho (gráfica) — 1.ª série 4.ª e 6.ª turmas.
Ciências — 1.ª série — 5.ª turma.
Geografia — 1.ª série — 7.ª turma.
Matemática — 2.ª série — 9.ª turma.
Física — 3.ª série — turma B.
Química — 4.ª série — turma R.

14 horas:

Geografia — 3.ª série — 18.ª turma.
História — 3.ª série — 21.ª turma.
Português — 3.ª série — 2.ª turma.
H. Natural — 4.ª série — 26.ª turma.
Inglês — 4.ª série — 28.ª turma.
Francês — 4.ª série — 31.ª turma.
Química — 3.ª série — turma D.
Matemática — 3.ª série — turma K.
Física — 4.ª série — turma O.

Dia 19 de dezembro de 1941

8 horas:

Geografia — 3.ª série — 23.ª turma.
Inglês — 3.ª série — 24.ª turma.
H. Natural — 4.ª série — 27.ª
História — 4.ª série — 28.ª turma.
Português — 4.ª série — 31.ª turma.
Física — 3.ª série — turma C.
Química — 3.ª série — turma E.
Matemática — 4.ª série — turma N.

14 ohras:

História — 3.ª série — 19.ª turma.
Geografia — 3.ª série — 20.ª turma.
Português — 3.ª série — 25.ª turma.
H. Natural — 3.ª série — 25.ª turma.
Inglês — 4.ª série — 29.ª turma.
Francês — 4.ª série — 30.ª turma.
Química — 3.ª série — turma A.
Matemática — 3.ª série — turma B.
Física — 3.ª série — turma I.

Dia 20 de dezembro de 1941

8 horas:

História — 3.ª série — 16.ª turma.
Geografia — 3.ª série — 24.ª turma.
Inglês — 3.ª série — 26.ª turma.
H. Natural — 4.ª série — 28.ª turma.
Português — 4.ª série — 29.ª turma.
Física — 3.ª série — turma D.
Química — 3.ª série — turma H.
Matemática — 3.ª série — turma I.

14 horas:

Geografia — 3.ª série — 21.ª turma.
História — 3.ª série — 23.ª turma.
Português — 4.ª série — 27.ª turma.
Inglês — 4.ª série — 30.ª turma.
H. Natural — 4.ª série — 31.ª turma.
Química — 3.ª série — turma C.
Matemática — 3.ª série — turma F.
Física — 4.ª série — turma N.

(Conclúe na 7.ª pg. da 1.ª Secção)

CAMPEONATO BRASILEIRO DE FUTEBÓL

OS PAULISTAS VENCERAM OS GAÚCHOS

7 x 2 — O RESULTADO

S. PAULO, 3 — PAULISTAS — Ciro; Agostinho e Chico Preto; Jango, Brandão e Dino; Cláudio, Servilio, Milani, Lima e Pipi.

GAÚCHOS — Ivo; Alfeu e Vaz; Assis, Noronha e Tavares; Tesourinha, Rui, Russinho, Massinha e Carlito.

Com êstes dois times os paulistas e gaúchos disputaram hoje, no estádio Pacaembú, a primeira partida da série "melhor de três", em prosseguimento ao Campeonato Brasileiro de Futebol.

A peléja teve fáses bem interessantes, principalmente no primeiro tempo, quando os gaúchos, dado o descontrole dos paulistas, pressionaram fortemente á barra confiada a Ciro Brandão, o centro médio da Cópa do Mundo, estava jogando sem alma e prejudicando bastante a produção do conjunto.

No tempo final, o médio colored firmou-se, juntamente com o seu companheiro Dino, e os dianteiros de São Paulo conquistaram 5 tentos quasi seguidos.

Os primeiros 45 minutos terminaram com o resultado de 2 x 2, tentos de Carlito, aos 7 minutos e Massinha aos 29, dos gaúchos, e Cláudio, aos 14 minutos e Lima aos 19 minutos, dos paulistas.

Depois do descanço regulamentar, os times voltaram ao gramado e o técnico da seleção paulista, Del Débio, instruiu os seus pupilos e o jogo mudou inteiramente de padrão.

No terceiro minuto de luta, os paulistas carregam em cheio sôbre a barra de Ivo, conquistando Servilio o 3.º tento.

Os gaúchos atacam e a defêsa de São Paulo, agora preliando com absoluta segurança, desmancha todas as investidas dos comandados de Russinho.

18 1|2 minutos de luta e Milani, aninha, pela quarta vez, o balão nas rêdes de Ivo.

Ainda cabe ao centro avante dos paulistas a conquista dos 5.º e 6.º tentos, aos 38 e 40 minutos, e Pipi no 41.º minuto encerra a contagem para 7 tentos.

O quadro da paulicéia teve ainda dois goals anulados pelo juiz da partida.

Os gaúchos cometeram 11 escanteios e os paulistas 5.

O 2.º JOGO

No próximo sabado, á noite, no Pacaembú, será realizado o 2.º encontro da série "melhor de três" entre os Estados de São Paulo e Rio Grande do Sul.

Cariócas e baianos, hoje

RIO, 3 — Será realizado, amanhã, o segundo encontro de futebol entre as seleções do Distrito Federal e da Baía.

No primeiro jôgo os cariocas triunfaram por 9 x 0, mas os baianos afirmam que amanhã o escore não será tão elevado.

Confusão

Há pessôas que não compreendem a finalidade da palavra esporte.

Ouvi alguem dizer, o pessoal do meu clube sómente pratica o futebol, ao invés de fomentar o jôgo do xadrez.

Bôa bola! Xadrez, um jôgo matemático, que exige um esforço mental extraordinário, não poderá jamais ser cultivado com a facilidade que poderia ser o esporte das multidões; quem o disse não tem noção exáta de esporte o jôgo de salão: confunde-os.

E' preciso distinguir o desenvolvimento fisico do mental.

Não resta dúvida que o aristrocrático jôgo, deve ter maior incremento em nossas sédes sociais, mas o futebol não deve ser abandonado por um "esporte mental".

Infelizmente há, em nossos meios desportivos, elementos derrotistas que, muito embora apreciem o esporte rei, tratam de reduzi-lo a simples prática de pé na bola.

Deixemos de mão o xadrez, e cuidemos de levantar o nosso moral esportivo, praticando com maior desvêlo nos treinos e jógos, um futebol mais técnico e ardoroso, para muito breve merecermos um lugar de destaque no "association" do norte e do Brasil — G.

MOVIMENTO DA PRAÇA

MERCADO DE CAMBIO

COTAÇÕES DO BANCO DO BRASIL

A Agência do Banco do Brasil desta cidade comprava ontem, letras de coberturas com as seguintes taxas:

Mercado Livre

	90 D/V	A/V	CABO
Libra aren	785170	785570	785650
Dólar	195470	195620	195540

Mercado oficial

	90 D/V	A/V	CABO
Libra	668010	668410	668490
Dólar	168460	168500	168520

Cobranças

Para suas cobranças, cobranças de outros bancos, quotas e remêssas para importação, o Banco do Brasil afixou ontem, as seguintes taxas:

A/vista

Libra	795570
Dólar	196654
Pêso argentino	95680
Franco suiço	45610
Marco	45940
Escudo	5800
Pêso uruguaio	45760

OURO

O ouro foi comprado, ontem, a 235400 o grama em barra ou amoedado.

MERCADO DO CAFE'

Tipo médio 1455000

MERCADO DO ALGODÃO (Cotação Oficial)

Seridó 1.ª	805000
Sertão 1.ª	675000
Sertão, tipo 5	625000
Mata 1.ª	505000
Mata, tipo 5	475000

MERCADO DO AÇUCAR (Cotação)

Triturado	605000
Cristal	695000
Refinado 1.ª	685000
Refinado 2.ª	485000

HORÁRIO DE TRENS

João Pessôa — Recife

PN—6

A's Quintas e Domingos

Partida — ás 8,10 da Estação da Great Western.

Chegada — ás 15,42 na Central

MN-9

Diário

João Pessôa — Cabedêlo

Partida — ás 17,55 da Estação da Great Western.

Chegada — ás 18,02 na Estação de Cabedêlo.

João Pessôa — Campina Grande

Diariamente

Partida da estação da Great Western ás 15,15.

João Pessôa — Natal

A's segundas e sextas-feiras

Partida da estação da Great Western ás 9,35.

Para diversas estações do interior

Partida da Estação da Great Western ás 15 horas.

HORARIO DE ONIBUS

Recife — diariamente — ás 6,30 e 18 horas.

Campina Grande — (via—Areia) — diariamente — ás 10 horas: (via-Itabaiana) ás 6,30 e 15 horas.

Aos domingos — ás 10 horas.

Guarabira — diariamente — ás 14 horas.

Rio Tinto — diariamente, excetuando-se os domingos — ás 7 e 18 horas.

Gurinhem — diariamente — ás 13 horas.

Itabaiana — diariamente — ás 15,30 horas.

Santa Rita — diariamente — de meia em meia hora.

Aos domingos — horário indeterminado.

TRANSPORTES PARA TAMBAÚ

Partida de João Pessôa da Praça "Vidal de Negreiros"

6 horas.
7,20 horas.
11,15 horas.
16,30 horas.
17,45 horas.
19,00 horas.

Chegada em Tambaú "Bar Elite"

6 horas 20.
7 horas 40.
11 horas 35.
16 horas 50.
18 horas 05.
19 horas 20.

EM TAMBAÚ

Do "Bar Elite" ao Gonçalo

Ida e Volta

6 horas 20 ás 6 horas 35
7 horas 40 ás 7 horas 55
11 horas 35 ás 11 horas 50
16 horas 50 ás 17 horas 05
18 horas 05 ás 18 horas 20
19 horas 20 ás 19 horas 35

Do "Bar Elite" ao fim de Sto. Antonio

Ida e Volta

6 horas 35 ás 6 horas 50
7 horas 55 ás 8 horas 10
11 horas 50 ás 12 horas 05
17 horas 05 ás 17 horas 20
18 horas 20 ás 18 horas 35
19 horas 35 ás 19 horas 50

Partida de Tambaú "Bar Elite"

6 horas 50.
8 horas 10.
12 horas 30.
17 horas 20.
18 horas 35.
19 horas 50.

Chegada em João Pessôa — Praça "Vidal de Negreiros"

7 horas 10.
8 horas 30.
12 horas 50.
17 horas 40.
18 horas 55.
20 horas 10.

Preço das Passagens:

Pr V. de Negreiros (João Pessôa) x "Bar Elite" (Tambaú) — 1$000, vice-versa.

Aos bairros: até Gonçalo ou Sto. Antonio $300, o passageiro que residir em Sto. Antonio ou Gonçalo, e o ônibus em que viajar fôr primeiro a um ou outro bairro, somente está sujeito ao pagamento de $300.

O presente horário vigorará todos os dias úteis.

Nos dias de domingo, santificados e feriados haverá liberdade de tráfego, salvo, nova orientação da Inspetoria Geral.

EXPEDIÇÕES AÉREAS

Para o Sul

A's Quartas-feiras — Via — Direto — Pela Companhia "Serviços Aéreos Condor Ltda.". Recebe-se correspondência até ás 9 hs. e 30 m. até ás 9 hs. e 30 m.

Aos Sábados — Via—Recife — Pela Companhia "Panair do Brasil S|A". Recebe-se correspondência até ás 9 horas.

Para o Norte

A's Quartas-Feiras — Via—Direto — Pela Companhia "Panair do Brasil S|A.". Recebe-se correspondência até ás 15 hs. e 30m.

A's Sextas-feiras: — Via—Direto — Pela Companhia "Serviços Aéreos Condor Ltda.". Recebe-se correspondência até ás 15 hs. e 30m.

Aos Sábados — Via—Recife — Pela Companhia "Panair do Brasil S|A". Recebe-se correspondência até ás 15 hs. e 30m.

Para a América do Norte

A's Quintas-Feiras — Via—Recife — Pela Companhia "Panair do Brasil S|A.": inclusive Inglaterra e seus dominios (Via América do Norte).

A's Quintas-Feiras — Via—Direto — Pela Companhia "Panair do Brasil S|A.". Recebe-se correspondência

Recebe-se correspondência até ás 10 horas.

Para a Itália

Aos Sábados — Via—Recife — Pela Companhia "Ala Litoria": inclusive Alemanha e todos os paises ocupados.

Recebe-se correspondência até ás 15 hs. e 30m.

TELEGRAMAS RETIDOS

Há no Departamento dos Correios e Tel-grafos telegramas retidos para:

Guanabara — João Belarmino — Colecina Lucêna, Engo. Retumba n.º 270 — Maria Leite, São José n.º 181 — Artemisia, 4 Novembro n.º 291 — João Araujo.

LOTERIA FEDERAL

Extr. em 3 de dezembro de 1941

12187	S. Paulo	300:000$000
13016	S. Paulo	30:000$000
32731	S. Paulo	10:000$000
30443	Pôrto Alegre	5:000$000
28104	Bicas	3:000$000

PLANTÃO DE FARMACIAS DURANTE O MÊS DE DEZEMBRO DE 1941.

Povo	1—10—19—28
Londrea	2—11—20—29
Minerva	3—12—21—30
Central	4—13—22—31
Santa Terezinha	5—14—23
Teixeira	6—15—24
Azevêdo	7—16—25
Confiança	8—17—26
Santo Antonio	9—18—27

PEDESTRE: — Quando tirar dúvida se algum veiculo vai entrar na esquerda ou direita preste atenção, no sinal do guarda, assim evita um atropelamento. (E. T.)