WASHINGTON, 11 (U. P. — A CAMARA DOS REPRESENTANTES APROVOU A DECLARAÇÃO DE GUERRA Á ALEMANHA POR 393 VOTOS CONTRA ZERO. A CAMARA APROVOU TAMBÉM A DECLARAÇÃO DE GUERRA Á ITALIA. A DECLARAÇÃO DE GUERRA DO SENADO FOI FEITA POR 90 VOTOS, SEM UM VOTO SIQUER CONTRA.

2 SECÇÕES — 16 PAGINAS

A União

PATRIMÔNIO DO ESTADO

300 rs.

ANO XLIX | JOÃO PESSÔA — Sexta-feira, 12 de dezembro de 1941 | NÚMERO 284

ANIQUILADOS OS ATACANTES DAS ILHAS FILIPINAS

O EXERCITO AMERICANO DOMINA A SITUAÇÃO

TOQUIO, 11 (U. P.) — Foi captada uma informação de Londres anunciando o seguinte comunicado: "A divisão do exercito do Q. G. Imperial anunciou ás 15,30 que as forças niponicas desembarcaram em Guan e tomaram a capital Agana, prendendo 350 norte-americanos inclusive o comandante e o governador general George J. Mc Millin, bem como outros oficiais.

As forças niponicas estão realizando agora operações de limpêsa. Os japonêses não sofreram perdas durante a luta. Simultaneamente fôram postos em liberdade 25 japonêses que haviam sido internados pelas autoridades dos Estados Unidos.

BELONAVES "YANKEES" EM CALLAO

CALLAO, 11 (U. P.) — Chegaram aqui 11 navios de guerra norte-americanos, os quais são visiveis a 12 milhas dêste porto.

ATACADO PELOS NATIVOS DE PASSAWII

NEW YORK, 11 (U. P.) — Uma informação rádio-telefonica captada aqui e transmitida de Berlim dizia que os nativos atacaram um comboio britanico em Passawii, na India.

EM DIREÇÃO A MANILHA

LONDRES, 11 (U. P.) — A "DNB" comunica de Toquio que as forças japonêsas que desembarcaram nas Filipinas obrigaram o inimigo a retroceder em direção de Manilha.

ANIQUILADOS

MANILHA, 11 (U. P.) — Os norte-americanos aniquilaram esta noite os remanescentes dos contingentes japonêses desembarcados, segundo anunciam os despachos chegados das zonas de operações.

VARRIDAS OS JAPONÊSES EM LUZON

MANILHA, 11 — (A. N.) — Um porta-voz militar declarou que as tropas japonêsas que desembarcaram em Luzon fôram dispersadas e varridas totalmente dali por tropas filipinas.

INCENDIADOS NUMEROSOS NAVIOS JAPONÊSES

MANILHA, 11 — (A. N.) — Noticia-se que as forças aéreas norte-americanas iniciaram devastadora ofensiva contra a esquadra e navegação nipônicas no Pacifico, sendo incendiados numerosos navios transportes japonêses carregados de tropas.

"COMPLETAMENTE EM NOSSAS MÃOS"

MANILHA, 11 — (A. N.) — O comunicado oficial do exercito americano declara que "a situação está completamente em nossas mãos"

TREMENDA BATALHA NAVAL NO PACIFICO

LONDRES, 11 — (A. N.) — Os circulos autorizados locais confirmam que está sendo travada uma tremenda batalha naval no Pacifico, tomando parte na mesma unidade de guerra nipônicas e anglo-americanas.

NA GUERRA DO PACIFICO

SINGAPURA, 11 — (U. P.) — Sem confirmação, noticia-se que técnicos e aviadores alemães estão intervindo na guerra do Pacifico.

TREMENDO CASTIGO

MANILHA, 11 — (U. P.) — Os norte-americanos estão submetendo os objetivos militares japonêses, inclusive numerosos transportes de tropas, a um tremendo castigo.

ENORME RESISTÊNCIA

TOQUIO, 11 — (U. P.) — Admite-se que as forças anglo-americanas começaram a oferecer enorme resistência aos assaltos nipônicos contra os Estados Malaios.

DOMINA

MANILHA, 11 — (U. P.) —

(Conclúe na 2.ª pag.)

SUPERIORIDADE NAVAL ANGLO-AMERICANA SÔBRE AS FÔRÇAS DO "EIXO"

O discurso de Churchill, ontem pronunciado — Atacando a Russia, Hitler cometeu um dos maiores êrros da história — A batalha da Libia será ganha pelo general Anchinleck — Muito reduzidas as perdas navais britanicas

LONDRES, 11 (U. P.) — E' o seguinte o texto do discurso de Churchill perante a Camara dos Comuns passando em revista os acontecimentos:

CHURCHILL

"Muitas cousas de vasto alcance e importancia fundamental ocorreram nas ultimas semanas, a maioria delas nos últimos dias e eu creio ser êste o momento oportuno para fazer á Camara a melhor exposição que puder sôbre onde nos encontramos e como estamos.

A BATALHA DA LIBIA

Começarei com a batalha da Libia. Muita gente fez alvoroço sôbre as informações do porta-voz militar do Cairo. Acusaram-no de haver adotado pontos de vista indevidamente favoráveis á nossa situação. Não vou procurar desculpar o informante militar do Cairo. Tenho lido todos os dias as declarações por êle feitas e tenho lido tambem as informações que veem continuamente da frente. Creio que o porta-voz militar do Cairo estava justificado nas suas declarações, pois levava em conta o estado de cousas em seu desenvolvimento no momento em que prestava as suas informações. Naturalmente é uma cousa muito dificil ser um porta-voz militar. Seria muito mais conveniente para êle e o comandante militar permanecer em silêncio. Mas quando se dizia, não podemos saber nada a respeito do que se passa? Serão as cousas mentidas em segredo dentro de um pequeno circulo? Não se dirá nada ao público sobre o Império e o Exército?

UM EXÉRCITO MUITO GRANDE

Deviamos recordar que tinhamos um exército muito grande no Oriente Médio do qual somente uma pequena parte poderia vir combater na Libia. Todos estão de acôrdo no grande interesse que existe com respeito ao desenvolvimento dos acontecimentos. Não creio que fôsse possivel continuar lutando durante três semanas ou um mês sem informação alguma proporcionadas ás nossas fontes com exceção dos comunicados muito reservados e relatos procedentes do inimigo que nem sempre correspondem á verdade. E' por isso que me inclino a crer que o porta-voz militar do Cairo desempenhou a sua taréfa extremamente dificil com acêrto. Os que baseiavam as suas esperança no que era manifestado pelo aludido porta-voz, porem, verão hoje que não fôram enganados. Talvez haja existido reveses e desilusões como é natural que exista marcevasante nas batalhas, mas de um modo geral vê-se que as explicações diárias da situação por parte do porta-voz são confirmadas com naturalidade. Deve-se reconhecer as dificuldades de uma taréfa desta natureza. Isto tambem póde ser aplicado aos admiráveis comunicados expedidos pelo Quartel General de Auchinlek que proporcionaram um quadro bastante informativo da confusa luta.

A VITORIA E' ESQUIVA

A ofensiva na Libia não tomou o curso esperado por seus atores ainda que venha a atingir o objetivo estabelecido. Muito poucos planos de batalhas preparados com longo periodo de antecipação realizam-se da forma pela qual fôram concebidos. Intervem o inesperado em cada etapa. A vontade e a fôrça do inimigo impõe-se sobre o curso dos acontecimentos. A vitoria é tradicionalmente esquiva. Acontecem acidentes e cometem-se erros e vêem-se cousas bôas converterem-se em más. A guerra é muito dificil. Quando tudo estava preparado a 18 de novembro declarou-se que o general Auchinlek empreenderia a destruição das fôrças blindadas italo-germanicas. Agora, 11 de dezembro, vejo-me obrigado a dizer que parece provavel que o faça. Quanto á batalha traçada pelos nossos comandantes, era de um caráter mais rápido do que se registra atualmente. Eles tinham a idéia de que todas as fôrças blindadas alemãs seriam esmagadas em massa por nossas unidades couraçadas e de que a batalha se decidiria de uma fórma ou de outra em poucas horas. Essa poderia ter sido a melhor oportunidade para o inimigo. Não obstante a repentina surpresa do nosso avanço foi impossivel tal prova na luta de Sidi Rezzegh, onde as tropas blindadas inimigas seriam derrotadas e lançadas na confusão. Em conseqüência teve-se depois de travar grande número de encarniçados combates no imenso espaço do deserto e a batalha ainda igualmente intensa tornou-se dispersa e retardada.

BATALHA CONFUSA

A luta converteu-se numa batalha extensa e confusa entre os combatentes de primeira classe e os transportes mecanizados lutam sobre as terras desoladas com maior vigôr e maior determinação. O comandante da 21.ª divisão blindada, alemã a quem fizemos prisioneiro expressou-se muito bem quando disse que esta c[illegible] de luta constitue um paraiso para os estrategistas mas um inferno para qualquer mestre. A despeito do fato de termos grandes exércitos no Oriente Médio jamais conseguimos utilizar forças de infantaria iguais as que o inimigo da Grã Bretanha havia acumulado sobre a costa. Lutamos sempre com efetivos menores, avançando no deserto onde o inimigo poude concentrar numerosas forças no decorrer de mêses na região da costa. Para nós a base de tudo eram os abastecimentos de transportes mecanizados e isto

(Conclúe na 7.ª pag.)

Defêsa militar, naval e economica das Americas

OS TEMAS DA CONFERENCIA CONSULTIVA INTER - AMERICANA

WASHINGTON, 11 — (U. P.) — De acôrdo com os observadores locais, os problemas que receberão atenção preferencial nas conversações dos chanceleres serão os da defêsa militar, naval e econômica.

PRESIDIRA' A CONFERENCIA

WASHINGTON, 11 — (U. P.) — Anuncia-se que o ministro Osvaldo Aranha, chanceler do Brasil, presidirá á conferência inter-americana dos chanceleres, no Rio de Janeiro.

PODEROSA FRENTE AMERICANA

WASHINGTON, 11 — (U. P.) — Os circulos autorizados locais declaram que durante a reunião consultiva dos chanceleres a realizar-se no Rio de Janeiro, em meiados de janeiro próximo, será estabelecida poderosa frente americana.

NOTA DO DEPARTAMENTO DE ESTADO "YANKEE"

WASHINGTON, 11 — (A. N.) — Divulgou-se a noticia de que a União Pan-Americana realizará no dia 17 de dezembro uma reunião para preparar uma Conferência dos Ministros do Exterior das nações ibero-americanas que, a pedido do secretário de Estado, sr. Cordell Hull, terá lugar no Rio de Janeiro, de acôrdo com o artigo 15 da Convenção de Havana.

O Departamento de Estado divulgou a seguinte nota: "Esta manhã, o secretário de Estado propôs á Junta Diretiva da União Pan-Americana, através de uma mensagem enviada ao sr. Leo e Rowe, diretor geral da União Pan-Americana, que se efetue no Rio de Janeiro, durante a primeira semana do mês de janeiro do próximo ano, a terceira reunião dos Ministros do Exterior das Repúblicas Americanas. A segunda reunião dos ministros em Havana dis "que caso sejam cometidos átos de agressão ás repúblicas americanas, estas realizarão consultas entre si com o fim de adotar medidas que considerem convenientes e de acôrdo com o procedimento de sugerir a consulta estabelecida para resolução 17 aprovada durante a mesma reunião".

CORDELL HULL VIRÁ AO RIO

WASHINGTON, 11 (U. P.) — Considera-se provável que o sr. Cordell Hull represente pessoalmente os Estados Unidos na conferencia consultiva dos chanceleres, no Rio de Janeiro.

DECLARAÇÃO DE GUERRA DA ALEMANHA

NEW-YORK, 11 (U. P.) — A NBC informa que a Alemanha declarou guerra aos Estados Unidos.

DECLARAÇÃO DE GUERRA DA ITALIA

LONDRES, 11 (U. P.) — A rádio de Roma noticiou que a Italia declarou guerra aos Estados Unidos.

CUBA DECLARARÁ GUERRA AO "EIXO"

HAVANA, 11 (U. P.) — Anunciou-se oficialmente que o presidente Batista enviará esta tarde uma mensagem ao Congresso pedindo a declaração de guerra á Alemanha e Italia.

AFUNDADOS MAIS UM COURAÇADO E UM "DESTROYER" NIPÔNICOS

Comunicado do Departamento da Marinha

WASHINGTON, 11 (U. P.) — O Departamento da Marinha anunciou que também fôram afundados durante as operações contra os japonêses um cruzador e um "destroyer" niponicos.

O comunicado acrescenta: "o afundamento do cruzador e do "destroyer" foi efetuado pelas forças aéreas da Marinha, defensoras da Ilha de Wave."

4 MILHÕES E 200 MIL BAIXAS ALEMÃS

WASHINGTON, 11 (U. P.) — (Urgente) — Nas esferas do Govêrno anunciou-se, hoje, que, de acôrdo com as informações oficiais norte-americanas, as baixas alemãs na frente oriental ascendem a 4.200.000 sendo que o numero de mortos limita-se a 1.380.000.

CONFERENCIARAM DARLAN E CIANO

VICHY, 11 (U. P.) — Anunciou-se que a entrevista realizada, ontem, entre o conde Ciano e Darlan durou duas horas. Os conferencistas palestraram só, sendo admitida a entrada de dois peritos para que participassem da conferencia. O almirante Darlan chegou á Italia pela linha do monte Censi e foi recebido na estação de Barconecchia pelo general Gallich, representante do conde Ciano. As tropas alpinas prestaram as honras de estilo ao visitante na fronteira.

COLIGAÇÃO DE POTENCIAS

CHUNG-KING, 11 (U.P.) — Os Estados Unidos, Inglaterra, Russia, China e Indias Orientais Holandêsas formarão uma coligação de potencias para combater o Japão, segundo o sr. Teishi, ministro do exterior da China.

ANIQUILADOS OS ATACANTES DAAS ILHAS FILIPINAS

(Conclusão da 1.ª pag.)

Anuncia-se oficialmente que o exercito domina completamente a situação nas Filipinas, o que se interpreta ao sentido de que fôram neutralizadas as operações japonêsas de desembarque.

15 AVIÕES ABATIDOS

MANILHA, 11 — (U. P.) — Anuncia-se extra-oficialmente que fôram abatidos 15 aviões japonêses de bombardeio na zona de Manilha.

CERCA DE 700

SINGAPURA, 11 — (U. P.) — E' de 600 a 700 o número de sobreviventes do "Prince of Walles" e do "Repulse" que desembarcaram aqui.

PILOTOS ALEMÃES DIRIGEM AVIÕES JAPONÊSES

MANILHA, 11 — (U. P.) — Circularam rumores, no sentido de que pilotos alemães estão dirigindo aviões japonêses. Diz-se, ainda, que fôram encontrados cadáveres de aviadores alemães nos aparelhos nipônicos abatidos.

ANIQUILAM O INIMIGO

MANILHA, 11 — (U. P.) — Oficialmente, informou-se que as forças defensoras estão aniquilando os destacamentos japonêses que desembarcaram na zona de Lingayen, na ilha de Luzon.

DIRIGIDA POR GENERAIS ALEMÃES

SINGAPURA, 11 — (U. P.) — Correm insistentes rumores aqui no sentido de que a ofensiva japonêsa no sul do Pacifico está sendo dirigida por generais alemães.

OCUPADA A ILHA GUAM

LONDRES, 11 — (U. P.) — Segundo a rádio de Berlim foi oficialmente comunicada em Toquio a ocupação da Ilha Guam.

Acrescenta-se que fôram aprisionados ali 350 norte-americanos inclusive o Governador da Ilha e o comandante da guarnição.

DETIDO O AVANÇO SOBRE HONG-KONG

SINGAPURA, 11 — (U. P.) — Afirma-se de fonte fidedigna que foi detido o avanço nipônico em Hong-Kong.

RONDA A COSTA NORTE-AMERICANA DO PACIFICO

S. FRANCISCO (California), 11 — (U. P.) — Um porta-voz naval declarou que obteve informações de que um porta-aviões nipônico estava rondando a costa norte-americana no Pacifico.

INTENSAS INCURSÕES

WASHINGTON, 11 — (U. P.) — Anuncia-se oficialmente que a aviação nipônica realizou ontem intensas incursões contra as Filipinas sobretudo contra a base naval de Cavite.

NOVO ALARME

MANILHA, 11 — (U. P.) — Ao meio dia de hoje verificou-se novo alarme anti-aéreo.

MAIS DE 30 MORTOS

MANILHA, 11 — (U. P.) — Houve mais de 30 mortos entre a população civil e 200 feridos em consequência dos ataques aéreos de ontem na zona desta capital.

PACTO JAPONÊS COM A TAILANDIA

TOQUIO, 11 (U. P.) — Foi captada em Londres uma noticia de que os japonêses, conforme informações procedentes do Japão, concluiram um pacto de ofensiva e defensiva com a Tailandia.

A TAILANDIA EM GUERRA

NEW YORK, 11 — (U. P.) — Captou-se uma informação da Agência Domei transmitida em Bangkok comunicando que a Tailandia acha-se em guerra desde ontem.

A agência não declarou quais são os inimigos da Tailandia.

REPELINDO

MANILHA, 11 — (U. P.) — A's primeiras horas de hoje informou-se que o exercito de Manilha e a aviação dos Estados Unidos continuavam repelindo todos os ataques dos japonêses contra os postos avançados norte-americanos, no Pacifico.

EM GRANDE ESCALA

WASHINGTON, 11 — (U. P.) — Tudo indica que os comandos anglo-norte-americanos estão preparando operações de grande escala para assestar o primeiro golpe contra as forças armadas japonêsas.

TREMENDAS BAIXAS

WASHINGTON, 11 — (U. P.) — Anuncia-se oficialmente que os japonêses sofreram tremendas baixas ao serem derrotados na sua tentativa de desembarque na costa ocidental de Luzon.

Os japonêses, no entretanto, apoiados por importantes forças e numerosa formação naval conseguiram desembarcar na costa setentrional da mesma ilha.

81 AVIÕES E 3 NAVIOS

TOQUIO, 11 — (U. P.) — Foi captado em Londres que o Q. G. nipônico comunicou pelo rádio a destruição de 81 aviões norte-americanos nas Filipinas e o afundamento de mais 3 navios de guerra da mesma nacionalidade em Hawaii ontem.

AFUNDADO

TOQUIO, 11 — (U. P.) — O Ministério da Marinha comunicou que um caça-minas nipônico foi afundado nas operações de desembarque nas Filipinas.

DO ANOITECER ATE' O NASCER DO SOL

MANILHA, 11 (U. P.) — Anuncia-se, oficialmente, as disposições sôbre o obscurecimento do setôr de Naráo que serão efetivas, até nova ordem, desde o ancitocer até o nascer do sol.

Acrescenta-se que as sirenes indicarão somente que ha possibilidade de um ataque ou que já passou o perigo.

ALARME EM SINGAPURA

SINGAPURA, 11 (U. P.) — Registrou-se ontem á noite, nesta base, um alarme aéreo que faz presumir que se estava desenvolvendo atividade aérea na região de Malaca.

Até o presente momento não se tem conhecimento de que tenha sido efetuados bombardeios.

Doenças de Senhoras
ESPECIALISTA
DRA. NEUSA DE ANDRADE
Consultório:
Rua Barão do Triunfo, 333
1.º andar
Consultas de 14 ás 17 horas
Residência: Rua das Trincheiras n.º 676 — Fône. 1184

A UNIÃO

(PATRIMONIO DO ESTADO)
Redação, Administração e Oficinas — Edifício da Imprensa Oficial — Rua Duque de Caxias

Diretor — ASCENDINO LEITE
Secretário — OCTACILIO NÓBREGA DE QUEIROZ
Gerente — MARDOKEU NAGRE

TELEFONES

Redação	1145
Gerência	1221
Portaria	1229
Oficinas	1227

ASSINATURAS

Anual	60$000
Semestral	35$000

NUMERO AVULSO

Capital	$300
Interior	$400

Representante no RIO: Aldemar Baia — Praça Floriano, 19 — 4.º and.
Em S. PAULO: Orion Baia — Rua Felipe de Oliveira, 31 — 9.º and.
Em CAMPINA GRANDE: Epitácio Soares — Rua 13 de Maio, 189.

O único cobrador d'A UNIÃO e Imprensa Oficial no interior é o sr. Silvano Rocha Cavalcanti.

Este jornal só publica colaborações solicitadas pela direção e não devolve originais.

O serviço telegráfico d' A UNIÃO é fornecido pelas seguintes agências: United-Press, (americana); Reuter, (inglesa); Transocean, (alemã); Agência Nacional e Agência União, (brasileiras).

A ALEMANHA E ITALIA CONTRA OS EE. UU.

(Conclusão da 8.ª pag.)

Em seguida afirmou: "Este ano torna-se o maior e o mais decisivo dos anos para o povo alemão. Vossa maior decisão está diante de nós. Roosevelt e eu temos apenas uma coisa em comum: é que nós ambos estamos á frente de dois Estados que devem agradecer á democracia pela sua completa ruina". Prosseguindo disse: "Nós não lutamos apenas por nós, mesmo, sinão por toda Europa. A nação alemã, guiada por mim, enfrenta hoje uma tarefa única que me foi transmitida pelo Criador".

Hitler declarou que déra ordem ao embaixador em Washington para que pedisse os seus passaportes. Disse também que "a providência determinou que a guerra não seria evitada, logo, para ela, os meus agradecimentos por me haver colocado á frente da nação alemã nesta hora que decidirá, não sómente o destino da Alemanha, mas também da Europa e do mundo inteiro para os próximos 500 ou mil anos. Decidi tornar a frente européia inconquistavel ao nossos inimigos".

Admitiu em seguida que a Alemanha e a Italia se veem em crise na Líbia devido aos revezes experimentados ali.

DISCURSO DE MUSSOLINI

ROMA, 11 — (A. N.) — Mussolini falando hoje anunciou que a Italia declarou guerra aos Estados Unidos e acrescentou que a Italia sentia-se honrada em combater ao lado dos japonêses para a vitória final. Prosseguindo o Duce declarou que Roosevelt era o provocador da guerra que ora se desencadeava entre os Estados Unidos e as potências do "eixo".

DARLAN CEDERIA PARTE DA ESQUADRA

NEW YORK, 11 — — Informa-se que o alm. Darlan teria prometido ceder parte da esquadra francêsa á Italia.

Essa noticia ainda não foi confirmada nem desmentida.

"COMBATEREMOS PARA VENCER"

ROMA, 11 (U. P.) — Via Berna — O Premier Mussolini declarou no seu discurso de hoje: "Combateremos para vencer. Após infinita série de provocações os japonêses atacaram no Pacifico e já conseguiram grandes vitórias. E' um privilégio lutar ao seu lado. O pacto tríplice é a segura garantia da vitória e um poderoso instrumento de justa paz para todas as nações".

ROMA, 11 (U. P.) — A rádio local informa que Mussolini falará hoje, ás 14,30, ao povo italiano do balcão do Palácio Veneza.

A população foi convidada a reunir-se na referida praça.

DO PALACIO VENEZA

ROMA, 11 (U. P.) — Via Berna — (Urgente) — Do Balcão do Palácio Veneza, Mussolini comunicou ao povo que a Itália se acha em guerra com os Estados Unidos.

ESTOCOLMO, 11 (U. P.) — Em Berlim todos os correspondentes norte-americanos de imprensa fôram detidos á meia-noite e levados para o Departamento da Policia situado em Alexander Platz.

NENHUMA COMUNICAÇÃO TELEFONICA

NEW YORK, 11 (U. P.) — A "United Press" informa que, desde ontem á tarde, não conseguiu obter nenhuma comunicação telefônica ou de outra natureza com Berlim e Roma. Acrescenta que Estocolmo e Copanhague tambem estão isoladas.

Dra. Yvone Pinto
Clinica médica, especialmente moléstias das senhoras e partos.
Eletricidade médica: ondas ultra curtas.
Residência e consultório:
Praça Epitacio Pessôa, 67
Consultas das 14 ás 17 hs. diariamente.
Campina Grande
PARAIBA

MANILHA ATACADA PELOS NIPÕES

MANILHA, 11 (U. P.) — (Urgente) — Aviões japonêses sobrevoaram esta cidade durante a noite. Na zona sul da cidade fôram assinalados aparelhos inimigos. Entrou em ação uma bateria anti-aérea. Informa-se que a cidade foi bombardeada, tambem, durante o dia e que o edifício da municipalidade esteve a ponto de ser atingido por uma bomba.

OCUPARAM GUAM E WAKE

BERLIM, 11 (U. P.) — (Uurgente) — A DNB comunicou hoje de Shangai que as forças japonêsas de desembarque ocuparam as Ilhas norte-americanas de Guam e Wake.

BOMBARDEARAM INTENSAMENTE AS ILHAS MIDWAY

MANILHA, 11 (U. P.) — A Agencia Domei informou, radio-telefonicamente, de Toquio, que na tarde de ontem, navios de guerra japonêses bombardearam, intensamente, as Ilhas de Midway, provocando incendios nas instalações e depósitos de combustiveis.

CENTRALIZADO O ATAQUE SÔBRE O AERODROMO

MANILHA, 11 (U. P.) — O bombardeio japonês contra a zona sul desta cidade verificou-se ás 3.30 horas, sendo claramente visiveis dos escritórios da "United Press" as explosões das bombas e os incendios irrompidos.

Ao que parece o ataque se centralizou sôbre o aerodromo vizinho, tendo durado 5 minutos.

DERRIBADO UM AVIÃO NIPÔNICO

MANILHA, 11 (U. P.) — Anunciou-se, oficialmente, que um avião japonês foi abatido em Dava. O piloto tentou escapar, sendo morto a tiros.

POSTOS EM ESTADO DE ALERTA

WASHINGTON, 11 (U. P.) — (Urgente) — O Departamento de Guerra ordenou que todos os aerodromos militares sejam postos em estado de alerta, como medida de precaução contra possiveis ataques inimigos.

DECISIVA DERROTA

MANILHA, 11 (U. P.) — Anunciou-se oficialmente que uma divisão do exército filipino infligiu decisiva derrota ás tropas nipônicas de desembarque em Lingayen, 250 quilômetros ao norte de Manilha.

ATAQUES DA AVIAÇÃO NIPONICA

TOQUIO, 11 (U. P.) — O Q. G. nipônico comunicou que três aviões japoneses perderam-se durante os ataques aos couraçados "Prince of Walles" e "Repulse". Acrescenta que terça-feira os aviões de bombardeios destruiram na costa oriental de Malaga um cargueiro de cêrca de 7.000 toneladas. Informa ainda que os aviões japoneses atacaram 30 aviões britanicos na base aérea de Kuatan, destruindo dez dos mesmos.

DURANTE TRES HORAS

SINGAPURA, 11 (U. P.) — Os sobreviventes do "Prince Of Walles" declararam que o couraçado foi atacado durante três horas por mais de 60 aviões.

ROUPAS DE BANHO para senhoras e crianças. **CALÇÕES** para homens e meninos, o mais variado sortimento encontra-se na CASA VESUVIO.

A AMÉRICA NÃO FRACASSARA'

WASHINGTON, 11 (UP) — Numa mensagem enviada ao vice-presidente do Perú, o sr. Cordell Hull afirmou: "Tenho certeza de que a América unida não fracassará na guerra em que os ideiais americanos estão sendo atacados agora".

Plantar agave e preparar-se para ter um produto de grande valor e de mercado certo, sem temer estiadas ou chuvas estemporaneas.

PANORAMA DA GUERRA

EMBORA os Estados Unidos já se considerassem virtualmente em guerra com as potencias do "eixo" Roma - Berlim, sómente ontem foi feita a declaração formal do rompimento das hostilidades. Defrontram-se assim as duas mais formidaveis coligações de potencias que a história já presenciou, e as nações democráticas, segundo a palavra autorizada do presidente Roosevelt, encontram-se em estado de suficiente preparo bélico para conseguir a vitória final. Articuladas as fôrças americanas do Pacifico, depois da surpresa do ataque nipônico, o exército americano está mantendo completo domínio da situação em todos os objetivos mais diretamente visados. Os Estados Unidos poderão agora enfrentar a batalha do Atlantico, para cujo resultado sua imensa capacidade de produção industrial, agora em pleno funcionamento, terá certamente uma influencia decisiva.

O primeiro ministro britanico historiou ontem, em discurso, o desenvolvimento da batalha da Líbia, que entrou em sua fase final, expondo igualmente a marcha das operações nas diversas frentes de luta em que está empenhado o Império Britanico. Com o apôio das "quatro quintas partes da raça humana", o sr. Churchill assegurou que a sua geração executará a tarefa que lhe foi imposta, eliminando definitivamente as fôrças da agressão que conturbam o mundo no momento.

PARALIZADA A CAMPANHA DA RUSSIA

HITLER AFIRMA QUE SERA' REINICIADA

BERLIM, 11 (U. P.) — (Urgente) — Foi captado em Londres que Hitler admitiu em seu discurso que o inverno paralizou a campanha da Russia. Declarou porém que a campanha será reiniciada na próxima primavéra. Acrescentou que até o momento na campanha da Russia os alemães tiveram 62.314 mortos, 571.767 feridos e ... 33.334 desaparecidos.

NOVOS EXITOS

KUIBYSHEV, 11 (U. P.) — Os russos conseguiram novos êxitos nas frentes de Leningrado, Moscou e Stalinogorsk, enquanto que continuam a atacar a bacia do Donetz para a reconquista de Stalino e Makeevka.

A ESTRATEGIA NAVAL NIPÔNICA

"TORPÉDOS HUMANOS"

WASHINGTON, 11 (Por Harrison Sá, da United Press) — O afundamento dos couraçados britanicos "Principe de Gales" e "Repulse" comoveu profundamente os circulos navais norte-americanos. Não fôram formulados comentários oficiais, porem os circulos navais não ocultam a sua preocupação pelo êxito dos ataques aéreos japoneses contra os grandes couraçados. Os peritos navais revelaram que a armada dos Estados Unidos havia coordenado suas operações num plano estratégico de enxergadura mundial, logo no inicio das hostilidades contra o Japão.

Sabe-se que se estavam terminando os planos para a união em um só bloco das fôrças navais norte-americanas, britanicas, holandesas e de outras nações aliadas. O afundamento dos couraçados britanicos, confirmaram o conceito de que a estratégia naval nipônica consiste em procurar destruir o maior numero de unidades navais aliadas no Pacifico e dispersar o resto. Com a ação de surpreza contra Pearl-Harbor e a de ontem contra Malaca os japoneses conseguiram parte do seu objetivo, pelo menos por enquanto. Acredita-se aqui que a declaração japonesa a respeito dos "torpedos humanos" fornece o verdadeiro motivo da perda dos couraçados britanicos, bem como das graves perdas sofridas pelos norte-americanos em Pearl Harber.

PACTO ALEMANHA — ITALIA — JAPÃO

BERLIM, 11 — (U. P.) — (Via New York) — O sr. Hitler declarou que a Alemanha, a Italia e o Japão concertaram um plano oficial de quatro artigos que são os seguintes: "1.º — A Alemanha, Italia e o Japão levarão a guerra que lhes foi imposta pelos Estados Unidos e Inglaterra com todos os meios ao seu alcance, conjuntamente e até a sua conclusão vitoriosa; 2.º — As três potências se comprometem a não concertarem armisticio ou paz com os Estados Unidos e Grã Bretanha sem o completo e mutuo apoio. 3.º — As três potências se comprometem, pelo menos depois da vitoriosa conclusão da guerra, a cooperar na mais estreita forma para a criação de uma nova ordem no mundo; 4.º — Este pacto entra em vigor imediatamente e será valido enquanto seja o pacto triplice.

A CHINA CONTRA O REICH E A ITALIA

LONDRES, 11 (U. P.) — Acaba de ser anunciado oficialmente que a China resolveu declarar guerra á Italia e á Alemanha.

SOLIDA FRENTE AMERICANA CONTRA O "EIXO"

RIO, 11 (U. P.) — Noticias dignas de crédito afirmam que todos os países americanos estabelecerão uma sólida frente contra o "eixo" para enfrentar qualquer eventualidade no Pacifico ou no Atlantico.

Espera-se que essa frente será formada quando da reunião consultiva dos Chanceleres no Rio de Janeiro em meiados do mês de Janeiro a qual deverá ser convocada pela União Pan-Americana, segundo o pedido do sr. Cordell Hull, secretário de Estado dos Estados Unidos.

TERIA SIDO AFUNDADO O "LEXINGTON"

LONDRES, 11 (U. P.) — Uma informação do comando japonês transmitida pelo rádio de Berlim afirma que o porta-aviões norte-americano "Lexington" foi afundado nas aguas de Hawai.

A informação não diz quando se deu êsse fato.

LONDRES, 11 (U. P.) — O porta-aviões norte-americano "Lexington", cujo afundamento foi anunciado pelos japoneses, noticia até o momento sem confirmação, era poderosamente blindado e deslocava 40.000 toneladas, sendo completado em 1927.

A tripulação era de 2.122 homens inclusive os pilôtos dos aviões nêle tranportados.

O "Lexington" transportava 90 aviões e catapulta dispondo de um armamento de 8 canhões de 8 polegadas e canhões anti-aéreos de 5 polegadas.

A CIDADE

DEPOIS das vinte e três horas é uma coisa difícil nesta cidade, de população aliás bastante densa, encontrar sem descer a brutos sítios perigosos, aberto algum restaurante onde se possa fazer a mais ligeira refeição.

Decididamente não temos êsse hábito social característico das metrópoles civilizadas, onde o gosto da vida noturna encaminha para os bares e restaurantes os muitos boêmios intelectuais e os poucos poêtas que ainda restam por aí, que amam e cultivam o dôce mistério das madrugadas. Nossa cidade, infelizmente, não tem essa elegante tradição, apesar do seu aspécto de metrópole universitária uma vez apelidado por um sociólogo patrício, com estudantes a vagarem pelas alamedas de um mundo bucólico e às margens de um pequeno lago de águas tranquilas.

Raramente os bares da rua Direita, àquelas horas, conservam abertas as suas portas e pódem atender a algum notívago que esqueceu o caminho de casa, perdeu o último pande ou, como nós, pela dura necessidade da profissão, ficou no jornal, malhando o cérebro para justapor, nos têmos devidos, uma nota mundana envisda à sedação e comprometida pela adjetivação exótica e calor de literatura. Não exigimos que os restaurantes, os poucos que conhecemos no centro da nossa cidade, mantenham abertas as suas portas até a hora em que a colovia assustou com o seu canto os amantes de Shakespeare. Mas seria sumamente agradavel que até uma hora da manhã nesta cidade se pudesse ingerir, sem apêlo à higiêne e reclamos à polícia de alimentação algumas gramas de leite gelado ou uma leve e sempre irrecusada omelete de ervilhas... — A.

CONQUISTANDO AS FRONTEIRAS DO CÉU

Samuel DUARTE

(SECRETARIO DO INTERIOR E SEGURANÇA PÚBLICA)

Discurso pronunciado no Recife, por ocasião do batismo do avião "Ricardo Franco", doado pelo Banco do Brasil ao Aero Clube de João Pessôa.

ESTAMOS a viver uma hora de afirmações heroicas e atitudes resolutas e esta cerimonia exprime eloquentemente o rumo de nossos pensamentos. Queremos sobreviver como Nação que não renega o passado no que êle possúe de exemplo construtivo e de grandeza simbólica. Queremos que a Pátria cresça, dentro do espaço que nos deram os tratados e o heroismo das avançadas bandeirantes, em bôa e harmoniosa vizinhança.

Queremos conquistar, entretanto, as fronteiras livres do céu, para manter invulneraveis as do nosso sólo, e êste é o sentido da campanha que, num crescente testemunho de fé e desprendimento, convoca o esforço de brasileiros beneméritos.

Um forte sentimento de compreensão acudiu ao apêlo dos homens que tomaram a iniciativa dêsse movimento. Um clima sadio de intuição objetiva de nossos problêmas assegura o êxito dêsse programa que é uma nova bandeira, a da preparação das fortalezas móveis, que em todos os quadrantes do território, barrarão no futuro a temeridade e a cobiça de corsários inimigos.

O "Ricardo Franco de Almeida Serra" vai integrar um dos núcleos da formação de pilotos, na terra paraibana, onde, como em Pernambuco, tudo respira bravura, tenacidade, brasilidade e idealismo.

Não podia ser mais oportuna a lembrança dessa homenagem á figura de um herói, que honrou a sua farda e o seu posto, numa hora trágica de sua carreira.

No episódio de 1801 Ricardo Franco de Almeida Serra aparece como a expressão romantica dessa audácia portuguêsa que ficou em nosso sangue e se renova e multiplica em tantos aspéctos de nossa grande herança histórica.

Uma expedição hespanhola viéra de Assunção para assaltar o forte de Nova Coimbra, que Ricardo Franco comandava. 600 homens e um formidavel equipamento de artilharia tentam apoderar-se do forte e intimam á rendição o seu comandante.

A peleja ia ferir-se em condições desvantajosas para os poucos defensores de Nova Coimbra: 110 soldados com uma pequena peça de artilharia. Mas Ricardo Franco respondeu com a serena energia dos que sabem morrer, como sabem viver perigosamente.

Respondeu "que a desigualdade de forças foi sempre um elemento que muito animou os portuguêses a não desamparar o seu posto, defendendo até a ultima extremidade ou sepultar-se debaixo das ruinas do forte que lhe foi confiado".

Esse engenheiro que deixou alguns estudos valiosos de nossas fronteiras nascentes, fazendo uso, com glória igual, da espada e da pena, da coragem e da inteligência, tem na homenagem de hoje a consagração de nossos merecidos aplausos.

E o avião lembrará á juventude paraibana o valor épico daquêle episódio, em que o inimigo bateu em retirada, deixando intacta a fronteira e o território que ainda é nosso e continuará nosso pela sobrevivencia de tão destemido ensinamento.

Meus senhores:

Ao apêlo de Assis Chateaubriand o Banco do Brasil entrou nessa contribuição e ofereceu a hélice aeronave que aqui se ostenta, para servir aos novos ideais da hora aérea.

Uma causa de sentido nacional como esta não encontraria indiferente um espirito da estatura de João Marques dos Reis, o homem de ação que está dando áquela organização de crédito o destino que ela deve desempenhar, como o agente de vanguarda da economia brasileira.

Sem o amparo dessas forças poderosas que Assis Chateaubriand está mobilizando com um sucesso característico do seu dinamismo, pouco ou nada se teria feito, com essa rapidez, com êsse "élan" que define a urgência de um problêma vital para o Brasil, na hora trepidante que passa.

Interpretando os sentimentos do interventor Ruy Carneiro, que é o padrinho dêste avião, quero agradecer a honra da incumbencia e proclamar que a Paraíba não vê fronteiras nem distinções quando chamada a colaborar nos movimentos do progresso e da cultura, nos objetivos de renovação nacional.

Integrada com Pernambuco, no mesmo caminho, na solidariedade do mesmo pensamento e dos mesmos interesses, pela fraternidade de sentimentos e aspirações, a minha terra está aqui, como estão Pernambuco e o Brasil no coração do povo paraibano.

Sr. ministro Salgado Filho:

Pelo que tendes observado em Pernambuco, podeis julgar o Nordéste. Vistes o programa de redenção social de Agamenon Magalhães. A escola de trabalho fecundo que se desdobra por toda essa região pedia a vossa presença, nesta oportunidade.

Sabemos que no ministro da Aeronáutica a Nação tem a seu serviço um patrióta esclarecido e culto, a conduzir uma tarefa complexa com a experiência de lutas e de êxitos.

Com o vosso patrocínio, a aviação nacional será uma grande e esplendida conquista, rápida e resoluta, como resoluta e rápida foi a vossa orientação no Ministério do Trabalho.

E a bandeira da resistência que Ricardo Franco plantou nas fronteiras de Mato Grosso continuará de pé, bem alta nos céus brasileiros, detendo, pelo valor dos defensores do espaço, a arremetida da guerra si ela investir contra a nossa imperecivel resolução de subsistir na liberdade.

EM JOÃO PESSÔA,

O DIRETOR DO FOMENTO DA PRODUÇÃO ANIMAL DO MINISTÉRIO DA AGRICULTURA

Ontem, o eng.º Mário Teles da Silva visitou, em companhia do interventor Federal, a Fazenda São Rafael — O seu regresso hoje

ENCONTRA-SE desde ontem, nesta cidade, o engenheiro Mário Teles da Silva, diretor da Divisão de Fomento da Produção Animal do Ministério da Agricultura, que realiza uma viagem de inspeção aos estabelecimentos subordinados á Inspetoria do DFPA de Tigipió, na cidade de Recife, a cuja secção estão afetos os serviços compreendidos neste Estado.

No "Paraíba-Hotel", onde se encontra hospedado, o sr. Mário Teles da Silva recebeu os cumprimentos do interventor Ruy Carneiro, por intermédio do assistente militar da Interventoria, cap. Manuel Ramalho.

A' tarde, em companhia do chefe do executivo paraibano, aquêle técnico visitou a Fazenda S. Rafael, colhendo ali ótima impressão sôbre o desenvolvimento que vem tendo a pecuária na Paraíba, com a colaboração existente entre o Ministério da Agricultura e o governo estadual.

O engenheiro Mário Teles regressa hoje, pela manhã, ao Recife, dali prosseguindo viagem, a bordo do paquete "Rio-pendy", com destino á capital do país.

NESTA CIDADE O SR. JOÃO MAURICIO DE MEDEIROS

CHEGOU ontem, a esta cidade, o sr. João Mauricio de Medeiros, diretor da Divisão de Material do Ministério da Agricultura, á frente de cujo departamento vem desenvolvendo uma profícua atuação.

O ilustre conterraneo, que se encontra na Paraíba em objéto de serviço, é um grande conhecedor dos problemas relacionados com os interesses da região nordestina, especialmente do nosso Estado, pela solução dos quais muito se tem devotado.

Durante a sua permanencia neste Estado, o sr. João Mauricio de Medeiros visitará os vários empreendimentos da administração do interventor Ruy Carneiro.

O sr. João Mauricio de Medeiros, que viajou no avião da carreira até o Recife, dali se transportando de automovel a esta cidade, foi cumprimentado na capital pernambucana pelo sr. Samuel Duarte, secretário do Interior e Segurança Pública, representando o Interventor Federal.

Na residencia do sr. João Soares, onde se encontra hospedado, o sr. João Mauricio de Medeiros foi visitado ontem, á tarde, pelo representante do interventor Ruy Carneiro, sr. Henrique Candido Cavalcanti de Albuquerque, oficial de gabinête da Interventoria Federal.

Sr. João Mauricio

A' noite, o diretor da Divisão do Material do Ministério da Agricultura esteve no Palácio de Redenção, retribuindo a visita do interventor Ruy Carneiro, com o qual por alguns momentos se demorou em palestra.

LINHA AÉREA TRANSCONTINENTAL BRASIL-ÁFRICA

RIO, 11 (U. P.) — Acaba de ser inaugurada nesta capital a Linha Aérea Transcontinental, destinada ao transporte e correspondencia, encomendas e passageiros, tendo por escalas Natal, Leopoldville, no Congo Belga, Bathurst, na Gambia e Lagos na Nigeria. A inauguração da referida linha, que pertence a *Pan American Airways*, foi feita por um quadrimotor sob o comando do capitão Masland, que pernoitou aqui partindo hoje para Leopoldville.

AUTORIZADA A EXPROPRIAÇÃO DO MUNICÍPIO DE TUBARÃO

RIO, 11 (A. N.) — O Presidente da República assinou um decreto-lei autorizando a Cia. Siderurgica Nacional a expropriar no municipio de Tubarão, em Santa Catarina, terrenos e benfeitorias necessários á instalação de uma usina de beneficiamento de carvão.

TRÊS ENTREPOSTOS DE PESCA NO NORDÉSTE

Cabedêlo será séde de um

RIO, 11 (A. N.) — O Presidente da República autorizou o Ministério da Agricultura mandar construir e instalar três entrepostos de pesca no Nordéste, sendo dois em Pernambuco, em Pontas de Pedras e Barra do Serinhaem e um na Paraíba, em Cabedêlo. As despêsas são orçadas em 1.186 contos.

Inaugurado o Preventório para os filhos dos Lazaros, no Maranhão

RIO, 11 (A. N.) — O ministro Gustavo Capanema recebeu da sra. Maria Andrade presidente da Sociedade de Assistencia aos Lazaros no Estado do Maranhão, um comunicado informando de que foi inaugurado um preventorio para os filhos sadios dos hansenianos, construido por aquela sociedade. Para a construção e instalação do estabelecimento, o govêrno federal concorreu com 450 contos, de acôrdo com o vasto plano de combate á lepra e que está sendo executado pelo ministro da Educação. Esse plano consiste na construção e instalação de preventórios e leprosários em todos os Estados. Os leprosários são construidos pelos govêrnos estaduais mediante recursos fornecidos pela União, enquanto que a construção de preventórios está confiada á Federação das Sociedades de Assistencia aos Lazaros e Defêsa Contra a Lepra que, para isso, recebe vultosos auxilios do Govêrno Federal.

A SORTE DO SERTANEJO

FALANDO, ha anos passados, quando esteve no Norte, na sua primeira excursão, o sr. Getúlio Vargas disse: "No Brasil, o homem rude do sertão sempre pronto a atender aos reclamos da Pátria nos momentos de perigo, é matéria prima excelente e, se vegeta, decaido a atrazado, culpemos a nossa incuria e imprevidência". Efetivamente, a sorte do nosso sertanejo esteve sempre entregue a si mesma. Tem havido, porém, um esforço notavel no sentido de reparar o êrro do passado. Essa é a verdade. Não se póde dizer, de bôa fé, que hoje a situação seja a mesma. Não se contesta que muito ainda ha por fazer no Brasil, em matéria de amparo aos filhos dos sertões. Mas, por outro lado, não se póde desconhecer que o atual govêrno, nestes dez anos, tem procurado, com bôa vontade e patriotismo, olhar para aquela gente. As obras contra as sêcas, por exemplo, com a construção de açudes e estradas de rodagem, vieram proporcionar ao sertanejo melhores condições de trabalho e facilitar o escoamento mais rápido dos produtos da sua lavoura. A criação de nucleos coloniais foi, também, uma obra de larga visão, no sentido de valorizar o homem e lhe proporcionar meios mais seguros de subsistência. Os govêrnos locais, com o auxilio do federal, têm criado escolas por toda parte, para preparar uma geração livre do drama do analfabetismo. Toda uma série de medidas inteligentes tem sido empregada e outras vêm sendo estudadas, para atender aos justos reclamos do homem do sertão. E' claro que uma obra desse vulto que envolve as necessidades do homem e da terra não poderá ter o feitio de um milagre. E' obra humana e, como tal, sujeita ás dificuldades, ás vicissitudes. O milagre humano é o fruto do esforço, da tenacidade, da persistência e da confiança nas energias da raça. Redunda, portanto, num pessimismo, parente da solapagem, a negação do que se tem feito no Brasil, em favor do nosso sertanejo.

O ANIVERSÁRIO, HOJE, DO GENERAL GÓIS MONTEIRO

PASSA hoje o aniversário natalicio do General Góis Monteiro, chefe do Estado Maior do Exército e uma figura de maior relevo das forças armadas da nação. Homem de pensamento e militar de excepcionais méritos, o general Góis Monteiro tem se revelado um estudioso dos assuntos relacionados com a formação histórica do Brasil, através de numerosos ensaios e discursos que revelam o sociologo e o estilista de singular, cultura e brilho de expressão.

Além disso, ao lado do Ministro Gaspar Dutra, o general Góis Monteiro participa em primeiro plano do movimento de restauração do nosso poderio militar, iniciado com a Revolução vitoriosa de 1930 e agora em pleno desenvolvimento com o surto de renovação bélica propiciado pelo Estado Novo, sob a esclarecida orientação do presidente Getúlio Vargas.

No desempenho de importante missões oficiais que lhe tem sido confiadas pelo Chefe do Govêrno nacional no exterior, o general Góis Monteiro fez-se admirar por sua reconhecida capacidade técnica, sendo reputado nos circulos militares do exterior como um dos estrategistas de maior mérito do continente.

Nesse momento de intranquilidade internacional, toda a nação homenageia no Chefe do Estado Maior do Exército o patriota devotado e soldado exemplar, que saberá continuar a tradição de bravura e dedicação aos superiores interesses do Brasil que tem sido a linha de conduta histórica do exército nacional.

SEGUIRAM PARA OS ESTADOS UNIDOS

RIO, 11 (A. N.) — Em avião da carreira da "Panair" seguiram hoje para os Estados Unidos o capitão Nero Moura e tenente Osvaldo Pamplona, a fim de dar cumprimento á missão para que foram designados.

RECEPÇÃO AOS VOLUNTÁRIOS DE 1908

RIO, 11 (A. N.) — De acôrdo com a determinação do ministro da Guerra está sendo organizado um programa de recepção dos voluntários especiais e de manobras de 1908.

PARA PROTEGER OS INTERESSES DOS ESTRANGEIROS

DECLARAÇÕES DO MINISTRO SOUZA COSTA

RIO, 11 (A. N.) — A reportagem do "Correio da Manhã" procurou o ministro da Fazenda a propósito do decreto-lei que torna dependente de prévia autorização da Fiscalização Bancária operações em que intervenham pessôas nacionais ou jurídicas de países não americanos e que estejam em guerra. S. excia. disse: "Como se verifica da própria emenda dêsse decreto-lei, o objetivo do govêrno é proteger e assegurar os interesses dos estrangeiros, na emergencia criada pela atual situação internacional. O govêrno, através da Fiscalização Bancária, conhecerá a atuação de todas essas entidades, sem prejuiso da normalidade das transações legitimas, nem perturbação das suas relações comerciais, que deverão continuar normalmente como até aqui".

A EDIÇÃO EXTRA D'"A UNIÃO"

ESTA fôlha circulou ontem, ás 19,30 em edição extraordinária, trazendo um completo noticiário telegráfico alusivo aos últimos acontecimentos relacionados com a guerra. Como na segunda-feira última, registou-se enorme interesse público em torno da nossa edição especial que foi rapidamente esgotada. Para conhecimento dos leitores do interior reeditamos alguns dos telegramas então divulgados.

DE REGRESSO AO RIO

RIO, 11 (A. N.) — Em avião especial da "Pan-American" regressaram á tarde, a esta capital, o sr. Lourival Fontes e senhora, ministro do Canadá, sr. Jean Dosy e senhora, Noraldino e senhora, o sr. Mac Crimon e outras figuras. O ministro Salgado Filho e filho com seus assistentes ajudantes de ordens ficaram na Baía de onde regressarão amanhã a esta capital.

ENTREGUES AO GOVÊRNO BRASILEIRO

RIO, 11 (A. N.) — Realizou-se ontem aqui a solenidade de entrega ao govêrno brasileiro dos três navios italianos que se acham na Guanabara, o "Aequitas", "Auctoritas" e "Tereza", que fazem parte do grupo de oito cedidos pelo govêrno da Italia ao do Brasil.

ELEIÇÃO NO INSTITUTO DOS INDUSTRIÁRIOS

RIO, 11 (A. N.) — Em cumprimento ás disposições do Regulamento do Instituto dos Industriários, deverá realizar-se nos dias 12 e 13 do corrente, a eleição dos membros do Conselho Fiscal dessa instituição de previdencia social. Para êsse fim já se encontram na capital delegações sindicais de quasi todos os Estados, sendo aguardada por êstes dias a representação de São Paulo e de outras unidades do sul do país.

Muitos anos dura uma lavoura de mamona, produzindo compensadoramente. Lavrador que funda cultura da preciosa oleaginosa é lavrador avisado, com grandes possibilidades de vencer na vida.

ESTEVE NESTA CIDADE O BRIGADEIRO EDUARDO GOMES

O almôço no Palácio da Redenção — Visita a empreendimentos do Govêrno — Outras notas

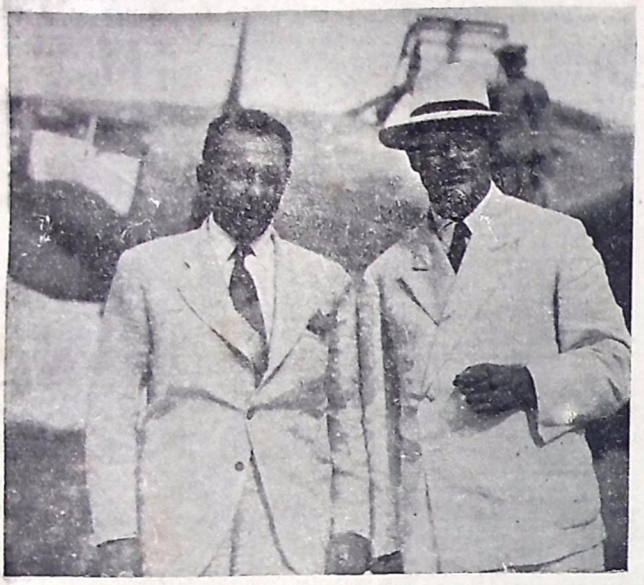

O brigadeiro Eduardo Gomes, momentos antes de partir, pôsa com o interventor Ruy Carneiro para a reportagem d'A UNIÃO.

ESTEVE ontem, nesta cidade, onde chegou inesperadamente pela manhã, procedente do Recife, o brigadeiro do Ar, Eduardo Gomes, chefe do Departamento de Aeronáutica Militar do Ministério da Aeronáutica.

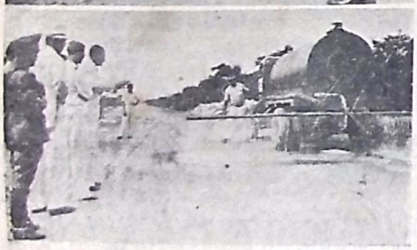

O brigadeiro Eduardo Gomes e o interventor Ruy Carneiro visitam os trabalhos de reconstrução da estrada João Pessôa-Cabedêlo.

Figura de relevo das nossas fôrças armadas e um dos mais cultos e distinguidos oficiais brasileiros, o brigadeiro Eduardo Gomes é portador de uma fôlha de brilhantes serviços prestados á Pátria e ao Exercito, tendo sido por ato de ante-ontem do sr. Presidente da República, merecidamente promovido a êsse posto, o mais alto do oficialato no Ministério da Aeronáutica.

O ilustre militar viajou num avião das Forças Aéreas Brasileiras pilotado pelo 1.º tenente aviador Ferny Pires Ferreira, que aterrou no campo de Tambaúsinho, sendo ali recebido pelo representante do sr. Interventor Federal e outras autoridades. Em companhia do brigadeiro Eduardo Gomes, viajou o engenheiro Raul Malheiros, do Departamento de Aeronáutica Civil e encarregado dos serviços de ampliação do aerodromo desta cidade.

ALMOÇO EM PALÁCIO

O brigadeiro Eduardo Gomes almoçou em Palácio com o interventor Ruy Carneiro e auxiliares imediatos da administração estadual.

VISITA A SERVIÇOS PÚBLICOS

A seguir, o ilustre militar, com o interventor Ruy Carneiro, acompanhado dos srs. Henrique Candido, oficial de gabinête e capitão Manuel Ramalho, assistente militar da Interventoria Federal, fez uma visita a empreendimentos do govêrno paraibano.

NA ESTRADA JOÃO PESSÔA-CABEDÊLO

Inicialmente, fôram percorridos vários trechos da Estrada João Pessôa-Cabedêlo, tendo o brigadeiro Eduardo Gomes oportunidade de observar alguns detalhes do processo de revestimento de sólo-cimento que está sendo adotado naquela via portuária.

NO AERODROMO DE TAMBAÚSINHO

Em seguida, o chefe do Departamento da Aeronáutica Militar do Ministério da Aeronáutica visitou os trabalhos de ampliação do aerodromo de Tambaúsinho, cujos serviços se encontram grandemente adiantados, tendo, após as observações procedidas, o ilustre militar declarado que o campo já está em condições de receber qualquer aparelho.

PROSSEGUIU VIAGEM

A's 15,30, o brigadeiro Eduardo Gomes prosseguiu viagem com destino a Fortaleza, tendo o interventor Ruy Carneiro e auxiliares presenciado o seu embarque.

GUARDA PARA OS AERODROMOS DA "FAB"

Decréto-lei do Presidente da República

RIO, 11 (A. N. — O Presidente da República assinou um decreto lei criando seis dias de guarda na F. A. B. para assegurar a guarda, vigilancia e defêsa imediata das bases aéreas, aerodromos e campos de pouso e estabelecimentos de aeronáutica. De acôrdo con. o referido decreto as companhias seriam distribuidas como se segue: Primeira zona aérea, uma companhia na base aérea de Belém; segunda zona, uma na base aérea de Fortaleza e uma na base aérea de Recife, Natal e outra em Salvador, as ultimas fazendo parte, até ulterior deliberação, da base aérea de Recife; na terceira zona uma na base aérea de Galeão. Os capitães e comandantes de pelotão serão recurtados entre os sub-oficiais e sargentos da aeronáutica.

Não foi extinta a Comissão Inter-Americana de Neutralidade

RIO, 11 — (A. N.) — E' destituida de fundamento a noticia da extinção da Comissão Inter-americana de Neutralidade, que funciona nesta capital sob a presidencia do sr. Afranio de Mélo Franco. O referido órgão, que foi criado por deliberação dos govêrnos americanos, que só poderá desaparecer por determinação das vinte e uma repúblicas do continente.

RECEBIDOS PELO PRESIDENTE DA REPÚBLICA

RIO, 11 (A. N.) — O Presidente da República recebeu para despacho no Palácio do Catête, os ministros da Marinha e da Guerra e o sr. Lourival Fontes, diretor geral do DIP. Em audiencia fôram recebidos o comandante Edmund e Brady, interventor no Paraná, sr. Manuel Ribas, e o prefeito de São Paulo, sr. Prestes Maia.

DIA DO RESERVISTA

O programa das comemorações no próximo dia 16 — Comparecimento dos reservistas das classes de 1904 a 1923

A DATA de 16 de dezembro, consagrada como o Dia do Reservista, será assinalada em todo o país com a realização de brilhantes festividades militares.

Nesta cidade, o dia será festejado no 15.º R. I. com várias solenidades comemorativas, destacando-se além do comparecimento dos reservistas das classes de 1904 a 1923, um programa esportivo com a participação de oficiais da Guarnição e elementos dos clubes "Cabo Branco" e "Astréia" e uma recepção á Juventude Paraibana e autoridades civis e militares.

Nessa ocasião usará da palavra o cap. Anibal Ticiano Sayão Cardoso, que dissertará sôbre o papel das reservas, salientando, ainda, como homenagem do Exército, a patriótica contribuição do imortal poeta Olavo Bilac para o desenvolvimento, no Brasil, dêsse serviço de vital importancia á segurança das nações.

PROGRAMA GERAL DAS FESTIVIDADES

Pelo comando do 15.º R. I. foi organizado o seguinte programa para o Dia do Reservista nesta cidade:

I PARTE:

Das 7 ás 13 horas:

a) — Hasteamento da Bandeira Nacional na fachada do quartel, com as formalidades regulamentares, perante a tropa formada e assistência de todos os Oficiais, Autoridades, reservistas e demais pessôas presentes.

b) — Franqueamento, a partir das 7 horas, dos portões do quartel aos reservistas que serão encaminhados aos postos de recepção, onde serão carimbados seus documentos, uma vez satisfeitas as formalidades de suas apresentações e após o hasteamento da Bandeira.

c) — Provas esportivas (entre pracas e reservistas), programa á parte, organizado pelo Oficial Reg. de Ed. Física.

d) — Retreta no pateo interno do quartel pela banda de música do regimento.

II PARTE:

Das 13 ás 17 horas:

a) — Prosseguimento das apresentações dos reservistas.

b) — Provas esportivas (entre pracas e reservistas).

c) — Retreta no pateo interno do quartel pela banda de música da Força Policial.

Das 15 ás 15.30 horas:

d) — Recepção da Juventude Paraibana, bem assim das autoridades civis e militares convidadas para abrilhantarem com suas presenças as seguintes solenidades que serão irradiadas pela Rádio Tabajára da Paraíba:

1 — Canto do Hino Nacional por todo Regimento, pelos reservistas, Juventude Paraibana e demais pessôas presentes.

2 — Entrega da Bandeira Nacional oferecida pela Juventude de Paraibana ao 15.º Regimento de Infantaria.

3 — Agradecimento da oferta, por um oficial do Regimento.

4 — Palestra do Capitão Anibal Ticiano Sayão Cardoso sôbre o "Dia do Reservista", sua significação civica, sendo focalizada a personalidade do grande poeta patricio Olavo Bilac e sua inteligente e patriótica colaboração em pról do Serviço Militar, no Brasil.

PARTE FINAL:

a) — Desfile dos reservistas presentes, da Juventude Paraibana e da tropa em continencia á Bandeira Nacional, junto a qual estará colocado o retrato do infatigavel poeta-soldado Olavo Bilac e sob a assistência das Altas Autoridades e demais presentes.

b) — Arreamento da Bandeira Nacional hasteada na fachada do quartel perante a tropa formada, os reservistas e a Juventude Paraibana, assistido pelas autoridades, oficiais do regimento e pelo povo.

c) — Encerramento das festividades, recolhimento da tropa ao quartel e dispersão dos reservistas e demais assistentes.

NA BAÍA O MINISTRO SALGADO FILHO

BAIA, 11 (A. N.) — Chegou aqui o ministro Salgado Filho de sua comitiva sendo recebido no campo de Santo Amaro pelas autoridades civis e militares. O Ministro e filho ficaram hospedados no Palace Hotel, tendo á tarde visitado vários monumentos históricos. Amanhã o Ministro da aeronáutica prosseguirá viagem para o Rio.

ANULADO UM ATO DO JUIZ DE UMBUZEIRO

RIO, 11 (A. N.) — O Supremo Tribunal Federal, julgando um recurso oriundo da Paraíba, anulou um áto do presidente do Juri de Umbuzeiro, Antonio Gabinio Machado, que considerou ausente um jurado, o engenheiro, agronomo Roberto Pessôa, diretor da Fazenda Modêlo Federal, porque êsse jurado apresentou-se de botas, por haver viajado de motocicléta.

Dando provimento ao recurso, o relator, ministro Valdemar Falcão, assinala que "não é racional entender-se não ser condizente com a dignidade dum tribunal popular como é o Juri a vestimenta de trabalho com que os jurados comparecem ás sessões".

CAMISAS, PYJAMAS e GRAVATAS, o melhor sortimento pelos menores preços, só na CASA VESPUCIO

Promulgada a lei de introdução ao Código de Processo Penal

RIO, 11 (A. N.) — O Presidente da Republica assinou um decreto promulgando a lei de introdução do Código de Processo Penal cujos dispositivos dizem respeito a aplicação do Código de Processo em curso em primeiro de janeiro.

CADERNÊTAS DE RESERVISTAS

São convidados a comparecer á Diretoria de Classificação de P. Agro-Pecuários, a fim de receberem suas caderniétas de reservistas, os srs. Manuel Elias Albuquerque Farias, Raimundo Nonato Vieira, Francisco Medeiros Filho, Sebastião Batista, Elias Correia Lima e Jose do Rêgo Monteiro.

A Escola de Agronomia do Nordêste é um estabelecimento de ensino, equiparado, que vale com uma garantia de eficiência dos que a frequentam.

O MAIOR TRIUNFO DO PRESIDENTE ROOSEVELT

WASHINGTON, Dezembro — Urgente — (Serviço Especial da "Inter-Americana") — Já temos o Japão em guerra com os Estados Unidos. Depois de "um amontoado de falsidades e distorsões da verdade", na frase de justa indignação do sr. Cordell Hull, a parte amarela do Eixo da "latinidade" e da "civilização ocidental" atacou, por supresa e com aleivosia, as bases anglo-saxônicas no Pacifico. Prepararemo-nos para ver agora o "perigo amarelo" convertido, pela confabulação nazista, num dos mais fortes esteios da "civilização cristã".

Os pormenores dos primeiros ataques, impressionantes e espetaculosos, já fôram transmitidos ao mundo pelas agências de informação. Há perdas sensiveis para as fôrças anglo-americanas. Ninguem aqui o ignora. Da Casa Branca sairam para o conhecimento público as primeiras noticias dessas perdas. A rapidez das agências telegráficas, que têm acompanhado os primeiros acontecimentos do Pacifico com um singular nervosismo, foi, desta vez, "furada" pelos organismos de informação do Govêrno norte-americano.

As noticias da primeira hora fôram aqui recebidas, a-pesar-de inesperadas, com absoluta serenidade. O presidente Roosevelt, que encontrou, nesta nova manifestação da tradicional deslealdade nipônica, uma justificação clara e forte para a sua politica internacional, foi um dos poucos americanos que não se deixaram adormecer pelas vozes de "prudência", embora tivesse algumas vezes arriscado, na defêsa enérgica e constante dos seus pontos de vista, as suas próprias posições pessoais. O ataque do Japão veiu-lhe dar um triunfo sem precedentes na história politica da América. Hoje fechou-se com chave de ouro o ultimo capitulo da sua resistência encarniçada e sem desfalecimentos contra as posições do Eixo na América do Norte. O Japão infligiu-lhes uma derrota definitiva.

A preocupação exclusiva do sr. Roosevelt — a defêsa das Américas contra o expansionismo germanico, do qual a agressão japonesa não é sinão uma das etapas a percorrer — passou para a conciência de todos os americanos, sem excecões.

O Presidente havia declarado há muito a necessidade de garantir as linhas que defendem á distancia a integridade territorial do Hemisfério. E o ataque veiu, como se previa na Casa Branca, pelas linhas á distancia. Outras linhas á distancia há ainda noutros mares, e que já fôram consideradas pela previsão presidencial, devidamente assessorada pelos seus organismos militares.

Todos os fatôres de desagregação interna com que as potências do Eixo contavam para vencer a América desapareceram hoje. Os Estados Unidos "fôram arrastado" para a guerra, e não pelo seu Presidente, como queriam os seus inimigos. A responsabilidade das desvantagens do primeiro golpe não lhe pertence. Veiu se verificar, com absoluta transparência, que aquêle "nós nada temos que vêr com o que se passa nos outros Continentes", era o éco que aqui trabalhava mais poderosamente a favôr dos inimigos das Américas.

O ambiente de Washington é de serenidade, vigilancia e decisão. Há a serenidade de quem tem a conciência da sua fôrça e sobretudo, da sua razão. Os americanos começaram a morrer no Pacifico, vitimas da agressão totalitária.

Acredita-se que é inevitável o rompimento dos Estados Unidos com as potências do Eixo. O panorama vai-se esclarecer finalmente. Evidentemente que a América nada tem com os destinos dos outros Continentes, sempre que os outros Continentes nada pretendam ter com os destinos da América. Agora vai-se vêr de quem partia a iniciativa das intromissões alheias.

A América, todas as Américas, entram numa hora decisiva da sua vida continental. Chegam aqui a toda a hora eloquentes provas da solidariedade dos cidadãos dos outros países americanos. Espera-se com interesse conhecer a posição dos Govêrnos do Hemisfério. Para os americanos do Centro e do Sul, que ontem ardiam em indignação nas ruas de Washington, a guerra nipo-americana é uma causa profundamente nacional. Os homens responsáveis dos outro Estados Americanos já tinham manifestado a sua resolução de considerar a agressão aos Estados Unidos como uma agressão aos seus próprios países. Qualquer que sêja, porém, a posição que adotem neste momento, será aqui profundamente respeitada. Mas, reconhece-se que os restos dos logros ideológicos que ainda poderiam subsistir por essa América além o Japão os varreu como um sôpro.

A figura de Roosevelt agiganta-se sobremaneira. Mesmo antes do rompimento das hostilidades na Europa, a posição moral do Govêrno norte-americano já estava definida pela voz autorizada do eminente homem de Estado. O grande momento que os inimigos da América ofereceram ao presidente Roosevelt foi terem simbolizado nêle o que para todos os americanos representa tanto como a sua integridade territorial: a defêsa dos principios das suas liberdades. O ataque japonês veiu demonstrar a firmeza da sua atitude e quão grande era a razão que lhe assistia nos pontos fundamentais da sua politica externa.

O CASO DA CAIXA RURAL

Uma nota da Associação Comercial de João Pessôa — Fracassou o pretendido acôrdo para liquidação dos créditos dos depositantes — Cartas trocadas entre os srs. Mendes Ribeiro e Manuel de Oliveira — Exlicações do liquidante da firma

A proposito do ruidoso caso da Caixa Rural e Operária da Paraíba, o presidente da Associação Comercial de João Pessôa solicita-nos a divulgação da seguinte:

NOTA OFICIAL

Conhece o público em geral desta cidade, o esfôrço e empenho da Associação Comercial, procurando, de algum tempo a esta parte, agrupar os socios da "Caixa" e ratear entre si, por quótas desiguais, o equivalente para uma rozoavel propositura de liquidação que se pretendia oferecer aos depositantes. Foi um trabalho afanoso de longos dias, encarado com otimismo, na esperança que podesse ser levado avante, em beneficio daqueles que estão com seus depositos por liquidar e também, em beneficio do proprio socio. Era a maneira única, razoavel, de pôr-se termo ao tão debatido caso, assim nos parecia.

Agora, balanceados os "prós" e os "contras" da questão sentimos, desolados, que foi baldado o nosso esfôrço e por isto, vimos trazer de público o resultado do trabalho realizado, que resultou inutil, por incompreensão de muitos e má vontade de alguns.

Como presidente da Associação Comercial fiz o quanto de possivel me era dado, para chegar-se a um acôrdo razoavel. Tudo em vão.

Deploro, profundamente, como diretor da Associação, e mais que isto, como paraibano e sócio da ex-"Caixa" o malogro da tentativa.

O sr. Manuel de Oliveira, liquidante da "Caixa", em nota á parte, dará detalhes do caso.

João Pessôa, 9 de dezembro de 1941.

Basileu Gomes — Presidente.

UMA CARTA DO SR. MANUEL DE OLIVEIRA A "A UNIÃO"

Ainda a êsse respeito o sr. Manuel de Oliveira, liquidante da Caixa Rural enviou-nos a seguinte correspondencia:

Ilmo. sr. Ascendino Leite, d. d. diretor da A UNIÃO. — Solicito de v. s. o especial obsequio de dar publicidade ás linhas abaixo.

Como liquidante da Coop. de Crédito Agricola de João Pessôa, ex-"Caixa Rural", ultimamente nomeado pelo sr. dr. juiz de direito da 2.ª vara da capital, desejo fazer uma exposição dos acontecimentos, aos socios e depositantes da referida "Caixa".

Ajudado pela comissão indicada pelos socios, em reunião feita na Associação Comercial, em começo de novembro findo, composta dos srs. Otavio Monteiro Falcão, Dorgival Mororó, Dion Vilar, José de Barros Moreira e Abilio Dantas e mais o sr. Basileu Gomes, presidente da Associação Comercial, iniciamos um decidido trabalho, no sentido de fazer-se a liquidação dos creditos dos senhores depositantes.

Essa comissão, trabalhando constantemente, arbitrou quótas desiguais, dentro das possibilidades economico-financeiras de cada socio, que ao seu critério pudésse concorrer para a liquidação de tão rumoroso caso. Tomamos, como ponto de partida, adquirir fundos necessários para uma liquidação igual para todos, de 40% dos depositos.

Sendo de 2.800:000$000, em números redondos, o crédito dos srs. depositantes, precisariamos de 1.120:000$000, mais ou menos, para fazermos face á citada liquidação. Então, quotisamos, 376 socios, dentre os 1.728 pertencentes á ex-"Caixa Rural", porque os restantes ou são pessôas desconhecidas, ou muito pobres, não podendo concorrer para a liquidação em vista.

Feita a lista dos quotizados, passamos ao trabalho penoso, qual seja o de cominhar a cada um de per si em quanto montava a quota que he fôra destinada. Aí começou a nossa via-crucis: recusas, discussões, incompreensão das responsabilidades definidas de socios, conforme decisão do Tribunal do Estado.

Em vista (da soma) das quotas arbitradas para os 376 socios acima referidos, somarem somente a quantia de ... 791:000$000, a comissão, juntamente com o assinado e o presidente da Associação Comercial, promoveram uma reunião no dia 1 do corrente, com a presença do sr. Antonio Mendes Ribeiro a quem foi feita a proposta de que trata a carta abaixo transcrita, cujos dizeres elucidam bem o caso. Eis a carta.

João Pessôa, 2 de dezembro de 1941. — Ilmo. sr. Antonio Mendes Ribeiro — João Pessôa — Prezado sr. — Consoante entendimento verbal que juntamente com a Comissão indicada pela Assembléia de socios da "Caixa Rural", mais o sr. Basileu Gomes, presidente da Associação Cocial tivemos ontem com v. s., vimos oferecer linhas abaixo, de acôrdo com o seu pedido, as bases de como se processaria a liquidação da "Caixa".

Como terá visto da relação de socios em seu poder, conseguimos com a ajuda dos elementos acima referidos atribuir quotas em partes desiguais para todos os socios da "Caixa" que, a nosso juizo, estão em condições de concorrer á liquidação citada.

O total atingido, **no papel**, suceptivel, portanto, de redução, não pequena: é de rs. 790:000$000, em numeros redondos. Queremos crêr que, dêsse total atribuido, poder-se-á liquidar não sem grande esforço rs. 650:000$000, mais ou menos.

A nossa idéia (minha e dos demais cooperadores acima mencionados) é de que poderse-ia pagar 40% dos creditos da "Caixa". Estes são: (excluida a parte de depositos de socios, que não consideramos como credito para efeito de liquidação) de um total de rs. 2.800:000$000 contos, mais ou menos. Portanto, 40% sôbre o total acima, tem-se a cifra de rs. 1.120:000$000, quanto careceríamos para fazer face ao serviço de liquidação. Conseguindo dos socios rs. ... 650:000$000, necessitamos ainda de rs. 470:000$000, mais ou menos, para aumentar o caso. Esta última seria a cifra com que v. s. entraria em dinheiro, como sua quota-parte. Entrementes, os socios da "Caixa", por assembléia geral para tal fim expressamente convocada, e com a ausencia do Juizo onde corre o feito, passariam a v. s. o acervo da dita "Caixa", constituido naturalmente do ativo, pois que o passivo seria pelo modo exposto liquidado.

Quer nos parecer que a liquidação da maneira acima estudada é a única que poderá pôr termo ao malfadado caso.

A liquidação teria de ser levada a efeito quanto antes, entrando os socios **imediatamente** com suas quotas.

Essa liquidação, entretanto, só seria iniciada após reunidos todos os fundos indispensaveis, isto naturalmente para acobertar os interesses dos socios contribuintes.

Essa é, em linhas gerais, a nossa idéia. Se v. s. tiver qualquer dúvida ou carecer de maiores escarecimentos poderei dá-los a qualquer momento, bastando para isso um aviso. O indispensavel é a pronta solução do caso: "Sim" ou "Não". Levá-lo adiante ou desistir de uma vez.

Peço-lhe tenha em vista o prazo fatal do entendimento do sr. Basileu Gomes com alguns advogados, que sustaram demandas enquanto se estuda uma fórmula de solução amigavel. Sem mais, cestima e consideração. (aa.) **Manuel de Almeida Oliveira** — Liquidante.

Enquanto esperavamos a resposta do sr. Mendes Ribeiro, continuamos, com a ajuda da Comissão auxiliar e do sr. Presidente da Associação Comercial, no trabalho de AVISO de casa em casa, aos quotizados, tendo conseguido que os 20 socios abaixo, concordassem com as suas quotas, num total de Rs. 366:000$000 e são êles os seguintes:

Abilio Dantas, Abilio Paiva, Abelardo Machado, Adamantina Neves, Adalicio Aguiry Alverga, Antonio Avila Lins, Antonio Muribéca, Antonio Pereira Gomes Filho (Dr.), Antonio Augusto de Almeida, Ana Carneiro da Cunha Falcão, Anibal de Gouveia Moura, Arthur Sobreira, Basileu Gomes, Braz Baracuhy (Dr.), Braz Cantizani, Carlos Guimarães, Carolino de Brito, Claudino Pereira, Clarindo Misael Barros Gouveia, Dion Souto Vilar, Dorgival Mororó (Dr.), Ednaldo de Luna Pedrosa, Elizer D'Alva Oliveira, Enoch de Oliveira, Estevão Gerson Carneiro da Cunha, Evandro Souto (Dr.), Félix Cainó, Flávio Marója Filho (Dr.), Francisco Lianza (Dr.), Francisco Xavier Navarro, Francisco X. dos Reis L. Néto, Giovani Gioia (Dr.), Guaracyr Gomes Neves, João Souza Campos, João Celso Peixôto de Vasconcelos, Heitor de Araujo Grisão, João Reis Amorim, João Albuquerque Mélo, José da Silva Mousinho (Dr.), José de Barros Moreira, José Vandreziselo de A. Dias (Dr.), José Mário Pôrto (Dr.), José Prutuoso Dantas (Dr.), Joaquim C. de Albuquerque, Joaquim Ferreira da Costa (Dr.), Jorge Fernandes Cunha, Julio Alves da Nóbrega (Dr.), Julio Rique Filho (Dr.), Lauro Wanderley (Dr.), Lourival Fernandes Lisbôa, Lourival de Gouveia Moura (Dr.), Luiz Galvão (Dr.), Luiz Von Sohsten, Luiz Lianza, Manuel Pina, Manuel de Moura Machado, Manuel de Almeida Oliveira, Matheus Zacara, Nicoláu da Costa, Onaldo Alves de Sá, Oscar Alvares Pinto, Orlando Dantas de Mélo, Orestes Toscano Lisbôa (Dr.), Oscar de Castro (Dr.), Otacilio Coutinho, Otávio Monteiro Falcão, Pedro Ulisses de Carvalho (Dr.), Rafael de Barros Moreira (Pe.), Raul de Góis, Renato Lima (Dr.), Renato Gualvão de Sá, Rómulo de Almeida (Dr.), Severino Velho Mendonça, Severino Pessôa Guimarães, Sebastião de Azevêdo Bastos (Dr.), Teófilo de Almeida B. de Carvalho, Virgilio Cordeiro de Mélo (Dr.), Waldemar Luna (Dr.), Zaida Gama Batista e Everaldo de Souza Leão.

Tivemos algumas recusas, felizmente em pequeno número, pois não ficaram de acôrdo com as quótas arbitradas os seguintes sócios: Mauricio Rosental 20:000$000, Tte. José Guimarães Braga 5:000$000, José Tassiano Jardim 10:000$000, Pe. Pedro Anisio Bezerra Dantas 2:000$000, Amáro Nunes Cavalcanti 2:000$000, Ana Cavalcanti de Albuquerque 3:000$000, Diógo Augusto de Sá 1:000$000, Raul Massa 2:000$000 e Francisco Rezende Brasil 2:000$000, sendo que entre êstes, alguns, andaram por muito tempo em redor da "Caixa" exercendo cargos de responsabilidade.

Estavam as coisas nêsse andamento, quando recebo a carta do sr. Antonio Mendes Ribeiro, em resposta á que acima publicamos. Ei-la na integra:

(Cópia) — Ilmo. Sr. Manuel de Almeida Oliveira — D. Liquidante da Caixa Rural — Nesta — Acuso o recebimento de s/ carta datada de 2 do andante, que passo a responder.

Em primeiro lugar o mi estado de saúde, agravado pela idade, não me permite assumir os encargos de liquidação da Caixa.

Mal pósso fazer face hoje aos meus próprios serviços.

Dado essa situação de fáto, que é evidente, nem mesmo para auferir vantagens, por mais tentadoras que fôssem aceitaria a função.

Acresce que minha quóta de sacrifícios nêste malfadado negócio da Caixa, já é bem elevada, não os evolicando que aceite, o que seria reconhecer que mi situação é pior que a dos demais responsáveis, o que não se verifica.

Sem outro motivo.

João Pessôa, 4 de dezembro de 1941.

Cro. Amo. Obedmo. — (a.) Antonio Mendes Ribeiro.

—

Pela leitura dêsse documento verifica-se para logo a impossibilidade de levar á frente o nosso objectivo, pela dificuldade que teríamos de amicavelmente, aumentar as quótas atribuidas pela Comissão.

Convencido da inutilidade de permanecer no cargo de Liquidante, nesta data, estou solicitando ao Dr. Juiz da 2.ª vara a minha exoneração.

Finalizando, quero agradecer a colaboração muito valiosa do Presidente da Assoc. Comercial sr. Basileu Gomes e da Comissão que muito cooperou nos trabalhos realizados, e salientar a bôa vontade dos 80 sócios a que me referi linhas acima, prontificando-se a entrar com as quótas que lhe fôram atribuidas, numa perfeita compreensão dos seus deveres.

Agradecendo a v. s. a atenção dispensada ao caso da Caixa" pelas colunas da A UNIÃO, firmo-me patricio Amo. Ato. Obedo.

Manuel de Almeida Oliveira

EM RETIRADA AS TROPAS DE VON ROMMEL

AUMENTA DE INTENSIDADE A OFENSIVA BRITANICA NA LIBIA

CAIRO, 11 (U. P.) — Segundo um porta-voz oficial, a ofensiva britanica na Cirenaica está aumentando cada vez mais de intensidade em todos os setores. Presume-se que os alemães estejam transportando grandes quantidades de aviões, soldados e armamentos para a Líbia afim de impedir a derrocada das tropas italo-germanicas.

ACOSSADAS

CAIRO, 11 (U. P.) — As divisões germanicas em retirada no deserto ocidental estão sendo violentamente acossadas pelas fôrças britanicas.

EM RETIRADA

CAIRO, 11 (U. P.) — As divisões cercadas de von Rommel estão em retirada em virtude da tremenda pressão dos exércitos imperiais.

DESTRUIRA'

LONDRES, 11 (U. P.) — Um porta-voz oficial declarou com relação á Líbia ser sumamente provavel que o general Auchinleck consiga destruir a totalidade das fôrças italo-germanicas na Cirenaica.

ALARME AÉREO EM BATAVIA

Organizadas as turmas de destruição dos poços petroliferos das Indias Holandêsas

NEW YORK, 11 — (U. P.) — De uma agencia informativa das Indias Orientais Holandêsas noticia-se que ás 9,30 da manhã de hoje registou-se um alarme aéreo na Batavia.

MOBILIZAÇÃO

BATAVIA, 11 (U. P.) — Foi decretada a mobilização geral. A ordem entrará em vigor amanhã com a apresentação dos reservistas das ilhas de Jau Maudura e Lombok.

"TURMAS DE DESTRUIÇÃO"

BATAVIA, 11 (U. P.) — Já foram organizadas "turmas de destruição" encarregadas de destruir os poços petroliferos e refinarias e outras fabricas no caso de qualquer tentativa de invasão.

DESEMBARCARAM

SINGAPURA, 11 (U. P.) — Os sobreviventes do couraçado britanico "Prince of Walles" e do "Repulse" desembarcaram aqui.

PEDESTRE: — Entre veiculos em transito, conserve-se imovel. (L. T.)

Hemorróidas: Cura sem operação e sem dôr — Úlceras do estomago — Dispepsias — Colites — Diarréias — Prisão de ventre — Fistulas e Prurídos da margem do anus

Dr. Alcides Vasconcelos
Ex-assistente do Prof. Pitanga Santos
ONDAS CURTAS e D'ARSONVALISACAO
Aparelho digestivo — Réto e Anus
Consultório: **Imperatriz, 89**
Das 9 ás 12 horas, diariamente
RECIFE

NA POLÍCIA

Prêso um falso investigador — Prisão de um gatuno — Furto de um relógio — Movimento do Instituto Médigo Legal

Ontem, nesta cidade, o funcionário dos Correios e Telegrafos, Antonio Salviano Bezerra, resolveu ser investigador de Policia.

Saiu á procura de aventuras. Na primeira esquina, encontrou Otacilio Severino Alves, e não quiz história, deu-lhe ordem de prisão em nome do Chefe de Policia, do Delegado de Investigações e Capturas e do Delegado de Ordem Política e Social.

Reuniu algumas pessôas para testemunhas da prisão e se dirigiu á Policia. Ao chegar na Permanencia da Delegacia, descobriram que o "investigador" Salviano estava embriagado pelo que foi recolhido ao xadrez onde se encontra á disposição do Delegado de Investigações e Capturas.

"MORCEGO" NO XADREZ

Oscar Bezerra de Lima, vulgo "Morcêgo", é um conhecido ladrão de galinhas. Há dias que não visitava o xadrez. Ontem, entretanto foi prêso por ter furtado algumas galinhas, as quais se acham á disposição do seu legitimo dono.

PRISÃO DE DESORDEIRO

A Policia efetuou, ontem, nesta cidade, a prisão do desordeiro José Pereira da Silva.

Em igual situação, foi prêso o ivan Gomes de Almeida.

OS GATUNOS EM AÇÃO

Esteve, ontem, na Permanencia da Policia, o sr. Albano Maia, residente a rua Feliciano Coelho, 31, nesta cidade, vitima de furto de um relógio de pulso no valor de 170$000 e uma navalha no valor de 10$000.

Tomando em consideração a queixa, o sr. Ivaldo Falconi, Delegado de Investigações e Capturas, mandou efetuar as diligencias para a prisão do autor do furto.

PRONTUÁRIOS REMETIDOS

Ao Diretor da Casa de Detenção da capital, remeteu ao Instituto de Identificação e Médico Legal, prontuários pertencentes aos individuos Severino Evangelista da Silva ou Severino Alexandre, vulgo "Cancão"; Erasmo Nino da Silva, José Germano da Silva, Antonio Bernardo da Silva, vulgo "Caiçara"; Severino Adelino de Lima, Francisco Coimbra de Araujo, vulgo "Francisco Bobina" e Osório Vieira do Nascimento.

MOVIMENTO CRIMINAL

Para a elaboração da Estatistica Criminal do Estado remeteram os delegados de policia de Rio Tinto, Cuité, Cabedêlo, Sapé, Campina Grande, Catolé do Rocha, Pilar, Joazeiro, Antenor Navarro, Picuí, Sousa, Alagôa Grande, Santa Luzia, Santa Rita e Itabaiana, os mapas do movimento criminal e de suicidios ocorridos em seu distritos e referentes ao mês de Novembro.

NENHUMA ALTERAÇÃO

Em nota diária, cientificou o Diretor da Casa de Detenção ao Instituto de Identificação e Médico Legal, que ontem, naquele estabelecimento penitenciario não se registou ocorrencia policial alguma, permanecendo sem alteração os mapas anteriores.

FOLHA CORRIDA

Obteve fôlha corrida, o sr. Everett Joaquim Ferreira da Silva, residente nesta cidade á rua da Areia, 255.

IDENTIFICADOS

Ao Delegado Especial de Investigações e Capturas da capital, foram remetidos individuais datiloscopicas e fotografias em duplicata, pertencentes a José Peixôto da Silva, Otacilio Severino Alves e Nazário de Sousa, todos identificados no Registro Geral.

EXAMES PERICIAIS

Foram submetidos a exames periciais no Instituto de Identificação e Médico Legal os pacientes Aodon, Francisco da Cruz, Sebastião Dias de Mélo, Otacilio Severino Alves, Nazario de Sousa, Dercolino Joaquim da Silva, Manuel Quirino da Silva e Alfredo Francisco do Nascimento.

CARTEIRAS DE IDENTIDADE

O Instituto de Identificação e Médico Legal do Estado expediu, ontem, carteiras de identidade a Belisário Duarte Barros e Mauro da Cunha Luna, residentes em Campina Grande e a Almison Gouveia Serrão, residente nesta cidade.

OCUPADA A TAILANDIA

LONDRES, 11 (U. P.) — (Urgente) — Admitiu-se oficialmente que o Japão conseguiu ocupar a Tailandia.

De agora por diante a Thailandia será oficialmente tratada como "território ocupado pelo inimigo".

MOTORISTA: — Em qualquer condição, há sempre uma preferência de tarnsito, a preferência do transito cabe aos veiculos que mantêm a linha a direita, quando em movimento (L. T.)

CRISE DO "EIXO" NA LIBIA

Admitida por Hitler em seu discurso

BERLIM (Via Berna) — Urgente — 11 U. P.) — O marechal Goering abriu a sessão do Reichstag ás 14,05. Hitler iniciou seu discurso quasi imediatamente. O "Fuehrer" admitiu que o "eixo" se viu em crise na Libia em consequencia dos revezes experimentados nas operações das fôrças imperiais.

CAPTURADA A CIDADE DE BIGAR

TROPAS PARAQUEDISTAS JAPONÊSAS

NOVA YORK, 11 (U. P.) — O radio de Londres informou que as tropas paraquedistas japonêsas capturaram a cidade de Bigar, na costa da ilha Luzon a 250 quilômetros a noroêste de Manilha.

"TODAS AS FÔRÇAS DO MAL SERÃO DESTRUIDAS"

MENSAGEM DO PRESIDENTE ROOSEVELT A CHIANG-KAI-CHEK

WASHINGTON, 11 (U. P.) — Na mensagem enviada a Chiang-Kai-Chek, o presidente Roosevelt declarou: "As nações que lutam contra o Japão sairão inevitavelmente vitoriosas. Todas as fôrças do mal serão completamente destruidas".

Sociedade

EDADE DE OURO

Silvino OLAVO

Na primavêra azul dos vêrdes anos,
era-me a vida um ária dôce e terna;
o mundo, então, numa alvorada eter-
[na,
tinha deslumbramentos soberamos!

— Sonhos bons, esperanças, risos,
[lhanos,
cremos aureos de aurora sempiterna,
sinceridades da efeição materna,
sempre ilusão e nunca desenganos.

Que orgulho de viver! E eu vivia
a pensar que por mim é que floria
a primavêra de ouro pelos campos!

E agora eu corro, na ansia da cidade,
atraz da vida e da Felicidade,
bem como outr'ora atraz dos piri-
[lampos

ALGO DIFERENTE

Desi Arnaz, o simpático artista cubano, marido da encantadora Lucille Ball, está organizando uma "tournée" pelos vários campos militares dos Estados Unidos com uma troupe de artistas sul-americanos e latinos.

SUGESTÃO PARA USO DIÁRIO

Um encantador conjunto, de seda estampada com enfeites de uma só côr, é um dos mais agradáveis e úteis para o uso diário durante o Verão. Pôde ser feito com enfeites em profusão ou completamente simples, de acôrdo com os ditados da moda na ocasião, mas, de qualquer maneira brilhará com primôr.

CONSELHO PRÁTICO

Quando uma senhora recebe convidados para a hora do chá deve ter cuidado de não servir coisas demasiadamente dôces. Póde servi-lhe torradas ou pequenos bolos de pão com conserva.

SOBREMESA DO DIA

Crême de Laranja: — Tome uma 6 laranjas bonitas, corte ao meio, retire a polpa e os bagaços, fazendo assim umas tijelinhas. Com o caldo faça um crême com 4 gêmas, açucar a gosto, maizena e um pouco de casca ralada de laranja. Leve ao fôgo para engrossar e enquanto quente misture 2 claras em neve. Arrume êste crême nas cascas. Com as claras restante, faça dos suspiros com 4 colhêre de açucar para ornamentar em pequenos suspiros á volta do crême e no centro um suspiro maior que é para se tornar mais interessante: usa-se tambem uma uvinha preta. Sirva gelado. — G. Q.

FAZEM ANOS HOJE:

As crianças: — Maria, filha do sr. Francisco Moreira de Alboquerque, residente em Serra Redonda; Heráo, filho do sr. Amancio Simplício Régo, aqui residente; Abilnha, filha do sr. Edvard Chaves, médico no Recife, e Fernando Antonio, filho do sr. Antonio Cardoso, proprietário em Cabedêlo.

Os jovens: — Henrique Maul Marques, filho do sr. João Marques, funcionário estadual, residente nesta cidade, e Nelson Vieira, filho do sr. Antonio Batista Guedes Vieira, residente em Umbuzeiro.

As senhoritas: — Laura de Miranda Henriques, filha do sr. Eltgênio de Miranda Henriques, já falecido, e Hormezinda dos Santos, filha do sr. João Batista dos Santos, aqui residente.

As senhoras: — Carmen Guimarães Navarro, espôsa do sr. Ivan Espinola Navarro, desenhista da Inspetoria Federal de Obras Contra as Sêcas nêste Estado, e Adalzira Luna de Menezes, espôsa do sr. Raimundo Carvalho de Menezes, residente nesta cidade.

Os senhores: — Carolino da Silva Brito, do comércio desta praça; Esperidião Brandão, comerciante em nossa praça, e Valdemir Braga, funcionário estadual, residente nesta cidade.

NASCIMENTOS:

Nasceu, no dia 9 nesta cidade, o menino João Lisércio, filho do sr. João Fernandes de Lima, chefe da firma comercial desta praça Fernandes & Cia., e de sua espôsa, sra. Nair Gagliardi Fernandes. Por êste motivo, o digno casal tem sido cumprimentado pelas pessôas de suas relações.

CASAMENTOS:

Realizou-se, no dia 8 do corrente, no engenho "Mucuta", do município de Santa Rita, o enlace matrimonial da srta. Licota Marója, filha do sr. Arnóbio Marója, proprietário ali, e de sua espôsa, sra. Antonieta Simões Marója, com o sr. Célio Di Pacci, funcionário do Banco do Povo S/A, daqui.

O ato religioso foi oficiado pelo frei Edilário, sendo padrinhos, por parte do noivo, o sr. Flávio Marója Filho, clínico nesta cidade e espôsa, e sr. João Quirino Filho, do comércio desta praça e espôsa e, por parte da noiva, o sr. João Ursulo Ribeiro Coutinho, industrial nêste Estado e espôsa, e sr. Adalberto Ribeiro, advogado aqui e espôsa.

VIAJANTES:

SR. DAVID J. WILSON — Esteve, ontem, em visita á redação dêste jornal, o sr. David J. Wilson, representante da grande agência norte-americana de informações UNITED PRESS ASSOCIATIONS, que fornece o noticiário telegráfico do exterior para A UNIÃO.

O sr. David J. Wilson realiza uma viagem ao norte do país a serviço daquela emprêza, devendo demorar-se alguns dias nesta cidade.

— Procedente de Picuí, encontra-se, nesta cidade, a passeio, o sr. Luiz Gonzaga da Costa, funcionário estadual, naquêle município.

— Vindo de Picuí, acha-se, nesta cidade, a trato de interesses particulares, o sr. Manuel Pinheiro, comerciante ali.

— Após alguns dias de permanência nesta cidade, aonde viéra a passeio, retorna, hoje, a Caiçára, o sr. Walter Pereira Gaby, proprietário ali.

— Segue hoje para Pernambuco, onde se dedicará ao exercício de sua profissão, o nosso conterrâneo agronomo Fernando Mêlo do Nascimento, recentemente diplomado pela Escola de Agronomia do Nordêste.

VISITANTES:

Esteve, ontem, á tarde, em visita á redação desta fôlha, o bacharel João Batista Loureiro, recem-formado pela Faculdade de Direito do Recife.

VIDA RELIGIOSA

FESTAS DO MÊS DE DEZEMBRO

12 — N. SENHORA DE GUADALUPE, padroeira principal da América Latina — Durante quasi quatro séculos, Padroeira milagrosa do México, estendeu-se tambem a devoção do Sul.

ORAÇÃO — O' Deus, que nos colocastes sob a proteção particular da Santissima Virgem Maria, e nos quizestes cumular com perpétuos beneficios, concedei aos que Vos suplicam, rezimos, no céu, da presença daquela cuja comemoração, hoje, na terra nos alegra. Por N. S.

EPÍSTOLA (Eccli. 24, 23—31) — Assim como a vinha, eu produzia flôres de suave odôr e minhas flôres dão frutos de glória e abundancia. Eu sou a mãe do bêlo amôr, do temor, da ciência e da santa esperança. Em mim está a graça do caminho e da verdade; em mim toda a promêssa de vida e virtude. Vinde a mim, vós todos que me desejais, e saciai-vos com meus frutos. Meu espirito é mais dôce que o mel e a minha herança mais suave que o mel e o favo. Minha memória se conservará nas gerações através dos séculos. Os que me comem, me desejam ainda mais e os que me bebem terão de mim mais sêde ainda. O que me escuta não será confundido e os que agem por mim, não pecarão. Os que me glorificam, terão a vida eterna.

EVANGELHO (Luc. 1, 39—47) — Naquêle tempo, levantou-se Maria e foi com pressa ás montanhas, a uma cidade de Judá. E entrou na casa de Zacarias, e saudou Isabel. E aconteceu que apenas Isabel ouviu a saudação de Maria, exultou o menino que tinha no seio, e Isabel ficou cheia do Espirito Santo, e exclamou em alta voz: Bemdita sois vós entre as mulheres, e bemdito é o fruto do vosso ventre. E de onde me vem esta graça de vir a mim a Mãe de meu Senhor? Porque assim que chegou aos meus ouvidos a voz de vossa saudação, o menino exultou de alegria em meu ventre. Bemaventurada sois vós que crêstes, porque se hão de cumprir as coisas que da parte do Senhor vos fôram ditas. Então Maria disse: A minha alma glorifica o Senhor, e o meu espirito exulta de alegria em Deus, meu Salvador.

HORÁRIO DAS MISSAS

Catedral Metropolitana — Diariamente das 5 ás 7 e aos domingos das 5 ás 10 horas.

Igreja de N. S. de Lourdes — Diariamente ás 6 horas e aos domingos de 6 ás 8 horas.

Igreja de N. S. do Rosário — Diariamente ás 6 horas e aos domingos de 5 ás 9 horas.

Igreja das Mercês — Diariamente ás 6 horas e aos domingos de 5 1/2 ás 6 1/2 horas.

Igreja de N. S. do Carmo — Somente aos domingos ás 6 1/2 horas.

Igreja de N. S. da Conceição — Somente aos domingos ás 8 horas.

Igreja de S. Francisco — Todos os dias ás 6 horas.

Igreja de S. Frei Pedro Gonçalves — Diariamente ás 5 e 6 horas, e aos domingos ás 6 e 8 horas.

CARNAUBEIRA E OITICICA — Duas plantas que merecem a atenção do sertanejo. Este deve impôr a si mesmo a obrigação de semeá-las todo ano, em maior ou menor quantidade confórme as suas possibilidades.

NOTICIÁRIO DOS MUNICÍPIOS

DE ITABAIANA

Encerramento das festas de N. S. da Conceição, padroeira da cidade — Veraneio de escolares em Tambaú — Realizações municipais

ITABAIANA, 10 (Do correspondente) — Teve lugar, segunda-feira última, o encerramento das festas de Nossa Senhora da Conceição, padroeira da cidade, que se revestiram do maior brilhantismo. Pela manhã daquêle dia, houve missa solene na Matriz, oficiada pelo Frei Albino O. F. M., seguindo-se um sermão pronunciado pelo mons. Pedro Anisio. A' tarde, realizou-se uma procissão, que percorreu as principais ruas da cidade, com numeroso acompanhamento de fieis. A's 19 horas, foi encerrada a parte liturgica com um sermão, havendo a benção do Santissimo Sacramento. Durante os referidos festejos funcionou um pavilhão, que foi servido por senhoritas de nossa sociedade. Circulou o jornal humoristico "O Pavilhão".

VERANEIO DE ESCOLARES

O prefeito desta cidade, tendo em vista a circular que lhe foi dirigida pelo interventor Ruy Carneiro, solicitando-lhe que mande escolares para veranearem na Colonia de Férias de Tambaú, está empenhado, no sentido de que aquela solicitação seja atentida o mais breve possivel.

O prefeito já entrou em entendimento com professoras dêste municipio, acertando as necessárias medidas.

REALIZAÇOES DO MUNICIPIO

Prosseguindo o plano de melhoramentos municipias que, no momento, empreende nesta cidade, o prefeito João Luiz Freire mandou executar o calçamento de um dos importantes trechos daqui, compreendido entre a Praça Getúlio Vargas e a Praça da Industria. Há poucos dias, a Prefeitura efetuou a limpêsa da Praça "24 de Maio", tomando, também, providencia, a fim de serem colocados novos globos na iluminação elétrica do referido local. Atualmente, o prédio onde funciona a Prefeitura Municipal está sendo pintado.

DE ESPIRITO SANTO

Colônia de Férias de Tambaú — Junta de Alistamento Militar — Balancête da Prefeitura — Criada a Bibliotéca "Augusto dos Anjos" — Estrada de rodagem São Miguel-Pilar — Missões — Inspeção a povoados

ESPIRITO SANTO, 10 (Do correspondente) — O prefeito Villeneuve Honório Maia reuniu, ontem, as professoras do Grupo Escolar "Peregrino de Carvalho", desta cidade, no sentido de tomar providências sôbre a turma de alunos daquele estabelecimento de ensino que deverão seguir com destino a João Pessôa, a fim de veranear na Colonia de Férias, instalada ali, por iniciativa do interventor Ruy Carneiro. O corpo docente do Grupo Escolar enviou um telegrama ao Chefe do Govêrno paraibano, felicitando-o por motivo de tão acertado áto.

JUNTA DE ALISTAMENTO MILITAR

O prefeito, presidente da Junta de Alistamento Militar dêste municipio, endereçou uma notificação, há dias, aos sorteados convocados da classe de 1919, a fim de que se apresentem, até o dia 31 do corrente, naquela repartição, ou na 23.ª C. R., com séde em João Pessôa.

BALANCÊTE DA PREFEITURA

Foi enviado ao Departamento das Municipalidades, o balancête da Prefeitura Municipal, referente ao mês findo, que apresenta um saldo de ..... 21:392$900.

BIBLIOTÉCA "AUGUSTO DOS ANJOS"

Foi recentemente aprovado, pelo Departamento Administrativo do Estado o projéto de decreto-lei da Prefeitura local, criando a Bibliotéca "Augusto dos Anjos", do municipio.

ESTRADA DE RODAGEM SÃO MIGUEL-PILAR

Acham-se quasi concluidos os serviços da estrada de rodagem São Miguel-Pilar, mandada executar pelo prefeito, só faltando serem construidos dois pavilhões.

MISSÕES

Realizar-se-ão, no próximo dia 14, nesta cidade, as santas missões. A' frente da comissão promotora das mesmas, se acha a professora Etelvina d'Oliveira. A realização das referidas missões vem despertando o maior interesse, por parte dos nossos fieis.

INSPECÇÃO A POVOADOS

Seguiu, no dia 8 do corrente, em visita de inspecção aos povoados de Bôca da Mata e Capiçura, dêste municipio, o prefeito Villeneuve Honório Maia.

DE CONCEIÇÃO

Tempestade de mosquitos

50 KGS. DÉSSES INSETOS PARA CAMPINA GRANDE

CONCEIÇÃO, 11 A UNIÃO) — As ruas desta cidade ontem á noite ficaram completamente intransitaveis com uma tempestade de mosquitos iguais aos chamados, de mangue", que se abateu sôbre esta localidade. Hoje fôram retiradas diversas carroças dêsses insétos. Sob a lampada que fica em frente á residência do cidadão Milton Alencar foi tal o ajuntamento de mosquitos que se poude apanhar um saco cheio dêsses insétos pesando 50 quilos, o qual foi enviado, em um caminhão do sr. Antonio Leite, para Campina Grande, como curiosidade. A população da cidade ficou apreensiva e interpretou o fáto como um sinal dêstes tempos de guerra.

O "Dia do Jasmin" em beneficio do "Circulo Operário Católico"

REALIZOU-SE, no dia 15 do mês de novembro ultimo, nesta cidade, o "Dia do Jasmin", promovido pela diretoria do "Circulo Operário Católico", em cooperação com a "Ação Católica", sob o alto patrocínio da sra. Alice Carneiro.

Esta festa de significativo alcance social obteve o maior êxito, tendo a sociedade pessôsense dado á mesma a sua solidariedade.

Aquêle nobre movimento foi efetuado em beneficio do "Circulo Operário Católico", associação que vem prestando relevantes serviços aos intereses católicos de nossa terra.

Foi o seguinte o resultado do "Dia do Jasmin" efetuado, nesta cidade:

Receita:

Venda de jasmin	3:741$200
Cadeiras vendidas no jôgo "Astréia" com o "Esporte", do Recife	998$000
	4;739$200

Despêsa:

Concerto de cadeiras e confecção de jasmins e aviões dos paraninfos ...	391$500
Saldo	4:347$700

A diretoria do "Centro Operário Católico" agradece, por intermédio desta fôlha, ás pessôas que generosamente contribuiram para o sucesso do "Dia do Jasmin".

ESPORTES

São Cristovão Esporte Clube

A direção esportiva do São Cristovão fará realizar, hoje, ás 13,30 horas, um treino entre os jogadores que compõem os seus quadros principais, no campo do Santa Julia, na Torrelandia.

Felipéia Esporte Clube

Fôram designados membros da embaixada que vai a Campina Grande os srs. João Sebastião, Rubens Filgueiras, Domingos Sorrentino, Emlio Augusto e José Pereira das Neves e jogadores Everaldo Gomes, Durval, Wilson, Bananeira, Mário, Batista, Giovani, Odilon, Diogenes, Alirio, César e Henrique.

Substituido o gal. Von Bock na frente de Moscou

LONDRES, 11 (A. N.) — Comunicam de Kuibyshev que o general Fedor von Bock foi afastado do cargo de comandante das tropas alemãs da frente de Moscou, sendo substituido pelo marechal de campo Wilheim List.

FALECIMENTOS

Vitima de antigos padecimentos, faleceu, ante-ontem, ás 17 horas, na praia Formosa, distrito desta cidade, a sra. Henriqueta de Belli, viúva do sr. Felix de Belli.

A extinta, que contava 89 anos de idade, deixou do seu consorcio os seguintes filhos: Felix de Belli Junior, comerciante nesta cidade; Galileu de Belli, juiz de direito de Pilar; Elvira de Belli Grizzi, esposa do sr. Braz Brizzi, comerciante aqui; Carmela de Belli Petrucci, esposa do sr. João Petrucci, do comércio de nossa praça, e a srta. Julia de Belli.

O seu enterramento efetuou-se, ontem, ás 14 horas, no cemitério do Senhor da Bôa Sentença, com regular acompanhamento de parentes e amigos da familia enlutada.

CINEMAS

CARTAZ DO DIA

PLAZA — Matinée — Robert Donat e Elissa Landi, na pelicula "O Conde de Monte Cristo". Soirée — Errol Flynn e Brenda Marshal, no filme da Warner Bros "O gavião do mar".

REX — Matinée — "Bagagem sinistra", com Charlie Ruggles, Robert Paige e Janice Logan. Soirée — "Lua de amôr", com Grace Bradley e Roger Pryor.

FELIPÉIA — Soirée — A 7.ª série do filme "O grande guerreiro", com Frankie Darro, e um filme de farwest "Acertando sempre".

JAGUARIBE — Soirée — Joe E. Brown em "O homem das calamidades".

SANTA ROSA — Soirée — Georges Sanders em "O Santo em Londres" e "Piruétas do destino".

ASTÓRIA — Soirée — Dois filmes: "Piruétas do destino" e "Brigada selvagem".

METROPOLE — Soirée — "Brigada selvagem" e "Pega o ladrão".

RADIO

P. R. I-4 RADIO TABAJARA DA PARAIBA

Programa para hoje:

10,00 — Hino Nacional — 10,05 — Manhã de Ritmos — 11,00 — Rádio Jornal — 11,05 — Entre o Samba e a Marchinha — 11,30 — Valsas Brasileiras — 11,45 — Jornal do Hotel do Norte e Pensão Comercial de João Cartonilho — 11,52 — Ritmo Cubano — 12,00 — Do Teatro da Guerra — Jornal dos Sabões Marron e Bentevi — (Ed. Vespertina) — 12,07 — Ritmos Portenho e Americano — 13,00 — Intervalo.

17,00 — O Bôa Tarde Sonóro da sua P.R.I.-4 — 17, 53 — O Minuto das Donas de Casa — Oferta da Acher Becher — 18,00 — Ave Maria.

Programa de Estudio:

18,05 — Ritmos Variados com Otacilio Filgueiras, Jazz Tabajara, Milton Dantas e Bolivar Duarte ao Piano — 18,25 — Reporter Aéreo — Oferta da Sapataria das Neves — 18,30 — Recados pela P.R.I.-4 — Oferta da Cia. Antartica Paulista — (Filial de Recife) — 18,45 — Continuação de Ritmos Variados — 18,53 — O Que Você Precisa Saber — Oferta da Agência Nova — 19,00 — Do Teatro da Guerra — Jornal dos Sabões Marron e Bentevi — 19,07 — Relembrando o Carnaval Que Passou — 19,53 — Album Social da Casa Brasil — 20,00 — Retransmissão da Hora do Brasil do Dep. de Imprensa e Propaganda — 21,00 — Variedades Musicais com Alderiba Moreira, Francisco Benerra e José Calazans — 21,15 — Jornal Oficial do Estado — 21,20 — Vida Paraibana — 21,25 — Continuação de Variedades Musicais — 22,00 — Leitura do Programa de Amanhã e Boletim Meteorológico — 22,02 — Orquestra de Salão sob a regência do maestro Severino Gomes — 22,25 — Rádio Jornal — 22,30 — Bôa Noite — Hino Nacional.

(Locutores — Orlando Vasconcelos, Meira Filho e Jorge Sá).

BIBLIOGRAFIA

Lendas e Fatos da Paraiba: — Entrará por estes dias, para composição, o livro com o titulo acima, de autoria do prof. M. Viana Junior, membro do Departamento das Municipalidades.

Alguns capitulos do referido livro já fôram divulgados pela imprensa desta cidade.

"Lendas e Fatos da Paraiba" será recebida com interêsse nos circulos intelectuais de nosso meio.

DR. OSÓRIO ABATH

Assistente de clinica cirurgica da Faculdade de Medicina da Baía. Cirurgião dos Hospitais Pronto Socôrro e Santa Isabel.

CIRURGIA E VIAS URINÁRIAS

Cons.: Rua Gama e Mêlo, 73
Res.: Rua Caturité, 58
Consultas das 10 ás 12 e das 16 ás 18 horas.

Dr. Jósa Magalhães
(Médico especialista)

Tratamento médico e operatório das doenças dos olhos, ouvidos, nariz e garganta.

TRATAMENTO RACIONAL DOS RESFRIADOS REPETIDOS

Consultório: Rua Duque de Caxias, 504 — De 2 ás 5
Residência: RUA VISCONDE DE PELOTAS, 242
— JOÃO PESSÔA —

DESAPARECIDO O ALMIRANTE "SIR" THOMAS

LONDRES, 11 (U. P.) — O Premier Churchill informou na Camara dos Comuns que o comandante em chefe da Esquadra britanica na Asia, almirante Sir Thomas, figura entre os desaparecidos do "Prince of Welles".

LAZARO CARDENAS NOMEADO COMANDANTE EM CHEFE DAS FÔRÇAS MEXICANAS

MEXICO, 11 (U. P.) — Fonte autorizada informou que o ex-presidente Lazaro Cardenas foi nomeado comandante em chefe das fôrças mexicanas da zona do Pacifico. Anunciou-se também que "todas as tropas, aviões e canhoneiras de que possa dispôr o México, sem debilitar o lado do Atlantico, fôram enviadas para oêste".

SUPERIORIDADE NAVAL ANGLO-AMERICANA SÔBRE AS FÔRÇAS DO "EIXO"

(Conclusão da 1.ª pag.)

foi proporcionado numa escala considerada fantástica até a data de hoje. Estavamos também sob a dependência de nossa superioridade em fôrças blindadas e aéreas, porém mais do que qualquer outra coisa dependiamos de espiritos absolutamente implacáveis, na ofensiva não só dos nossos generais mas ainda das tropas. Esse espirito foi manifestado e continua a manifestar-se agora. As tropas lutaram todo o tempo dentro de todas as circunstancias apesar de fadigas e penas com insaciável desejo de enfrentar o inimigo e destruí-lo, se possivel, tank por tank e homem por homem.

A PERSISTENCIA DO CHEFE

Mas atraz de toda a luta que se desenrola nos diferentes pontos e tantos combates separados es á a persistência e fôrça de vontade do comandante em chefe, general Auchinleck. Sem essa fôrça de vontade teriamos sido facilmente reduzidos a defensiva e perdido a preciosa iniciativa que pela primeira vez no teatro da Líbia nos sentimos com bastante fôrças para tomá-la. A crise principal da batalha produziu-se entre 20 e 25 de novembro. No dia 24 o general Auchinleck dirigiu-se ao Quartel General de combate e designou o major general Ritchie, oficial relativamente jovem, para comandar o oitavo exército em substituição ao general Cunningham o que foi imediatamente aprovado pelo Ministro da Guerra e por mim. O general Cunningham prestou brilhantes serviços na Abissinia e a êle deve-se tambem os planos e a organização da atual ofensiva da Líbia que começou com surpresa e êxito e que agora encaminha-se definitivamente para o triunfo. As autoridades médicas insistentemente informaram que o general Cunningham estava sofrendo de absoluta fadiga e era necessário licencia-lo por enfermidade. A 26 de novembro o oitavo exercito era comandado com grande vigôr e habilidade por Ritchie, mas durante quasi todo tempo o próprio Auchinleck permaneceu no Quartel General de Combate.

A BATALHA PERTENCE AO GENERAL AUCHINLECK

Ainda que a batalha não haja terminado não tenho vacilação em afirmar que esta pertence a Auchinleck. Observando êsses acontecimentos como é meu dever fazê-lo, dia a dia, hora a hora, mesmo atendendo-se ás peores informações que chegam, sinto que minha confiança em Auchinleck cresce continuamente. E ainda que tudo séja duvidoso na guerra creio que encontramos nêle como em Wavell uma figura militar de primeira ordem. Os diários teem dado noticiário excelente e completo, muito embora estranhamente misturada séja esta luta na qual o corpo blindado britanico, a divisão dos neozelandeses, a divisão sul africana, a divisão indiana e a 70.ª divisão britanica e o resto da guarnicão de Tobruk inclusive os poloneses desempenharam todos papeis grandemente ativos e corajosos. Ao inicio da ofensiva, disse na Camara que pela primeira vez combateriamos com os alemães em igualdade de condições e com armas modernas. E' certo que houve surpresas desagradáveis as quais se podiam esperar de antemão. Os que combatem os alemães combatem um inimigo tenaz e de recursos, um inimigo digno de um bôa preparação para enfrentá-lo. Alguns tanks alemães levam como sabemos canhões de três polegadas e ainda que não possam fazer disparos muito rápidos são as vezes mais eficientes do que os canhões com os quais os nossos tanks estão dotados. As nossas perdas em tanks fôram mais elevadas do que haviamos previsto. Ao que parece a principio a técnica empregada pelo inimigo para a preparação dos veiculos avariados era mais eficaz do que a nossa. Não estou seguro mas parece ser isto. Nossos adversários são peritos nessa matéria.

SUPERIORIDADE AÉREA

Não obstante nós possuimos sensivel superioridade em numero de veiculos blindados e fômos gradualmente conquistando o dominio no que se refére a primeira fáse da batalha. Nossas fôrças aéreas são indiscutivelmente superiores em numero e qualidade ás do inimigo. Ainda que os alemães hajam retirado reforços aéreos de muitos pontos inclusive da frente russa a superioridade aérea britanica foi mantida. As tropas e autoridades militares teem expressado a mais intima e profunda satisfação pela fórma como veem sendo auxiliadas pela RAF. Como outros povos interessados, espero que se obtenha rápida decisão, mas essa batalha póde ser muito bem um desgaste e que no final se descubra que se causou ao inimigo prejuizos mais profundos do que se houvesse terminado com uma só operação militar de poucos dias de duração. De nenhuma outra maneira a não ser por meio desta ofensiva na Líbia poderiamos ter estabelecido uma segunda frente em condições mais custosas para o inimigo e mais favoraveis para nós. Isto poderá ser perfeitamente compreendido, se levarmos em conta que aproximadamente metade e as vezes mais da metade de tudo que o inimigo envia para a Africa em homens e munições e combustiveis é mandado por nossos submarinos, cruzadores destroyers, e aviões que operam até a Líbia com base em Malta. Por conseguinte as provações desta batalha apresentam suas compensações. Ela abrira inúmeros esforços da dilatada frente russa. Seu prosseguimento assim não póde ser considerado como desfavoravel.

FIM DA PRIMEIRA FASE

A primeira fáse da batalha terminou agora. O inimigo foi desalojado de todas as posições por cuja conquista havia lutado duramente. Tudo foi varrido agora, excéto certos bolsos em Bardia e Halfaya os quais se encontram isolados, sem esperança, e que serão obrigados a se render pela fóme e a seu devido tempo póde se dizer definitivamente que o assedio a Tobruk foi quebrado. O inimigo é forte mais foi seriamente derrotado, despojado de grande parte de sua armadura e retira-se para uma linha defensiva a oêste de Tobruk. As operações de limpesa nas vias de acesso a Tobruk e o estabelecimento de nosso poderio aéreo nêsse ponto avançado dos aeródromos do noroeste permite aos grandes depósitos de abastecimentos de Tobruk, que fôram cuidadosamente construidos, apoiar a segunda fáse da nossa ofensiva com grande economia para as nossas linhas de comunicação. Excelentes reforços de tropas frescas encontram-se á nossa disposição e ao alcance da mão. Muitas unidades lutam duramente e fôram retiradas e substituidas por outras não obtante haja sido necessário estabelecer um certo limite no que se refére á facilidade de transportes. O inimigo que luta com a máxima tenacidade paga elevado preço pelo prosseguimento das operações e muito bem póde ocorrer que na segunda fáse venhamos a reconhecer que os nossos esforços com maior facilidade do que até agora. Como esta Camara sabe, tomei por norma nunca fazer profecias mas, desta vez, posso dizer que foi definitivamente eliminado todo o perigo de que o exército do Nilo não póssa celebrar o seu Natal e Ano Bom em Cairo.

A BATALHA DO ATLANTICO

Quando falei pela última vez disse que no período de quatro mêses que finalizou em outubro, tendo em conta as novas construções e não a ajuda dos Estados Unidos, as perdas sofridas pela nossa Marinha mercante haviam sido reduzidas a muito menos duma quinta parte do que fôram as do quadrimestre anterior terminado em junho.

Como êstes fôram os mêses em que Hitler se jactou de que o estrangulamento dos nossos abastecimentos, tinha chegado ao máximo, estamos autorizados a descançar sôbre sólidas bases de segurança no que a isto se refere. A Camara tem o direito de considerar êsse feito como um tópico de grande importancia, porque estas questões de poderio maritimo e transportes por mar afetam vitalmente a nossa existência. O mês de novembro passou já sem revelar cifras capazes de despertar atenção. Tenho a satisfação de anunciar que mantivemos a melhoria registrada nos quatro mêses anteriores. Nos primeiros dez dias do corrente também se registraram novos progressos e a nossa posição se manteve plenamente. Essas são as bases sôbre as quais vivemos elevamos avante a luta pela nossa causa.

A LUTA DA RUSSIA

Passemos agora á Russia. Há seis semanas ou há um mês que a gente pergunta si Moscou seria tomada ou se cairia Leninegrado ao norte ou mesmo em quanto tempo os alemães penetrariam no Caucaso, apoderando-se das jazidas de petróleo do Baku, e tinhamos que considerar o que iamos fazer para enfrentar o inimigo numa vasta frente que iria do Cáspio ao Mediterraneo. Mas, então tornou-se evidente uma surprendente modificação. Agora se póde apreciar com bastante clareza o enorme poderio dos exércitos russos bem como a gloriosa energia e decisão com que êles resistiram ás terriveis acometidas do inimigo. E' chegada a hora do crudelissimo inverno russo. Hitler levou os seus exercitos a êstes áridos e devastadores territórios e em toda parte foi detido.

Em muitos pontos da frente se encontram em retirada. Os sofrimentos de seus soldados são indescritiveis e as suas perdas imensas. O intensissimo frio, as neves e os ventos açoitam as estepes em que se encontram cidades e aldeias devastadas. As dilatadas linhas de comunicações são constantemente assaltadas por audazes guerrilheiros. Finalmente, a encarnicada resistência com que os soldados e civis russos defendem o seu sólo, palmo a palmo, tudo isso constitue os fatores que infligiram os alemães a perda de sangue mais inegualada da história da guerra.

Mas êste não é o fim do inverno. E' o principio. Os russos conquistaram agora definida superioridade sôbre amplo setores da frente. Teem grandes cidades em seu poder e estão habituados aos rigores do clima de sua terra e inspirados por um sentimento de avanço depois de um largo periodo de revezes.

UM DOS MAIORES ERROS DA HISTÓRIA

Depois de seis mêses de luta vemos que Hitler cometeu um dos maiores erros da história ao lançar sua campanha contra a Russia e os resultados até agora obtidos por nossos associados constituem um acontecimento de cardial importancia para a decisão final da guerra. Sem embargo devemos recordar o muito que em capacidade construtiva de armamentos a Russia perdeu em consequência da invasão alemã bem como a promessa que lhe fizemos de enviar-lhe grandes quantidades mensais de "tanks", aviões e matéria primas vitais. Ainda que nossa posição haja mudado em vários e importantes aspectos nem todos êles favoraveis devemos cumprir fiel e pontualmente as férias promessas que fizemos aos russos. Ha uma semana havia sómente três setores de operações bélicas que nos afetavam: A Líbia, a Russia e o Atlantico.

ENORME E GRAVE EXPANSÃO

Mas presentemente a guerra experimentou uma enorme e grave expansão. O Govêrno japonês ou os elementos dominantes no Japão cometeram um premeditado, traiçoeiro e violento ataque a sangue frio. Os Estados Unidos declararam guerra ao Japão e nós e Govêrno da Holanda fizemos o mesmo. Uma grande parte do hemisfério ocidental Estado após Estado, parlamento após parlamento seguiu os Estados Unidos. Um grande respeito pelo direito internacional e pela independência de países menos poderosos, demonstrado pelos Estados Unidos, durante muitos anos, particularmente sob a presidência de Roosevelt, fez com que muitos Estados da America central, do sul e Antilhas quizessem unir seus destinos aos da grande republica norte-americana.

ATIVO APOIO DOS NAZISTAS E FASCISTAS

Isto não para aqui. Parece bem certo que o Japão ao iniciar os seus ataques premeditados contra os Estados Unidos, contava com o ativo apoio dos nazistas alemães e dos fascistas. E por conseguinte muito provavel que os Estados Unidos se vejam diante de abertas hostilidades por parte da Alemanha, Italia e Japão. Nós também intervimos em tudo. O marechal Chiang-Kai-Chek enviou uma mensagem, anunciando a sua decisão de declarar guerra ao Japão e contra os seus sequazes: Alemanha e Italia. Assegurou-me ainda que a totalidade dos recursos da China ficarão á disposição da Grã Bretanha e dos Estados Unidos. De agora em diante a causa da China é também a nossa causa. O país que vem resistindo ás investidas japonêsas ha mais de quatro anos, com indomavel coragem é, na verdade, um digno aliado e como aliado marcharemos juntos para a vitória não sómente sôbre o Japão, como também, sôbre o "eixo" e suas obras. O ataque nipónico causou nos Estados Unidos e Grã Bretanha profundas feridas no poderio naval de ambos os paises.

GOLPE POTENTE E DOLOROSO

Com toda a minha experiência não me recordo de nenhum golpe naval tão potente e tão doloroso como o afundamento do "Principe of Walles" e do "Repulse". Essas duas poderosas belonaves constituiam a parte principal de nossos planos para fazer frente ao perigo japonês que vinha ameaçando os Estados Unidos há vários mêses. E tas naves chegaram no momento preciso e em todos os aspectos eram adequadas para cumprir a tarefa de que estavam incumbidas. Ao empreender o ataque contra os japonêses o almirante Phillip realizava uma operação ofensiva completamente bem preparada e sabendo que não estava isento do perigo e que não diferia, em principios, das mutuas operações que temos realizado, rapidamente, no mar do Norte e no Mediterraneo. Ambos os navios foram afundados por repetidos ataques aéreos de bombardeiros e torpedeiros. Estes ataques fôram executados com habilidade e determinação. Fôram registrados 2 ataques a grande altura tendo ambos atingidos os objetivos, e além dêsses, houve 3 incursões de aviões torpedeiros, em esquadrilhas de 9 aparelhos e cada um dos quais atirou vários torpedos sôbre nossos navios. Não ha razão alguma que justifique supor o emprêgo de novas armas e novos explosivos, ou ainda, que se tenha usado bombas torpedos de excepcional potência. Os repetidos ataques atingiram os objetivos e ambos os navios afundaram depois de destruirem 7 aviões atacantes. Os "destroyers" se aproximaram, imediatamente, do local do afundamento e chegaram, agora a Singapura cheios de sobreviventes.

MENORES DO QUE SE SUPUNHA

Podemos acreditar que as perdas de vidas são menores do que se supunha a principio porém, lamento informar que o almirante sir Tomas Phillips figura entre os desaparecidos. Nós bem o conheciamos. Seus longos serviços ao Almirantado no importante cargo de 2.º Chefe do Estado Maior grangearam-lhe numerosos amigos que agora choram o seu desaparecimento. Pessoalmente era considerado como um dos homens mais capazes da Marinha e sentia-me honrado em privar de sua amizade pessoal. Antes de partir expressei-lhe os desejos meus para que se entrevistasse com o general Humts e ficou concertada uma entrevista entre êsse grande estadista e o oficial da Marinha cuja experiência o havia familitarizado com todos e cada um dos presentes da guerra e é muito grande a perda que sofremos. Tenho a esperança que em breve poderemos informar aos parentes que muitos chegaram salvos a Singapura, de ambas as belonaves. Sem embargo as perdas de vidas fôram muito lamentaveis. Naturalmente não estou disposto a discutir a situação existente no Extremo Oriente e no Pacifico, bem como as medidas que devem ser adotadas para remediá-la. E' muito possivel que tenhamos de sofrer um castigo consideravel, porém, defenderemos qualquer lugar com a mais ligeira e estreita colaboração com as esquadras dos Estados Unidos e da Holanda.

SUPERIOR A'S FÔRÇAS DO "EIXO"

O poderio naval da Grã-Bretanha e dos Estados Unidos foi muito superior e ainda é superior ás fôrças combinadas das três potências do "eixo. Porém ninguem deve menosprezar a gravidade das perdas sofridas na Malaya e no Hawaii, nem do poder dos novos inimigos que nos agrediram, sem nem tempo preciso para criar, adestrar e destacar grandes fôrças para o Extremo Oriente que serão necessárias para conseguir a vitória absoluta.

PERIODO DIFICIL

Temos um periodo muito dificil em nossa frente e será necessário um novo impulso por parte de cada um de nós. Devemos cumprir, fielmente, os compromissos que assumimos com a Russia, para enviar-lhe abastecimentos, ao mesmo tempo que devemos esperar que nos próximos mêses decrescerá o volume de abastecimentos norte-americanos que nos será enviado, bem como a ajuda que nos presta a armada americana. Essa brecha deve ser preenchida e sómente o nosso esforço a preencherá. Não duvido do contudo que 180 milhões de habitantes dos Estados Unidos se uniram a nós, nesta guerra, e mais uma vez dediquem todos os seus esforços a ela e assim continuaremos recebendo munições de toda sorte que ultrapassará muito o que podíamos ter esperado da ajuda, tomando como base o tempo de paz, como foi até agora.

LUTAM PELA SUA EXISTENCIA

No presente momento não sómente o Império Britanico sinão tambem os Estados Unidos lutam pela sua existência. A Russia luta pela sua vida e a China tambem, e em torno dessas 4 grandes comunidade, combatentes estão concentradas as esperanças e o espirito de países conquistados na Europa colocados sob o cruel dominio do inimigo. Disse outro dia que quatro-quintos da raça humana estão do nosso lado em bora, talvez, tenha pecado por exagêro nessa declaração. Contudo êsses cavalheiros do dia e suas organizações militares ou partidos conseguiram causar já grandes males ao genero humano.

Na realidade faremos recair a vergonha sôbre os ombros de nossas gerações si não dermos uma lição que não deverá ser esquecida jamais.

A qualidade do produto, e não a quantidade, deverá ser sempre a preocupação de todo bom lavrador.

CONFERENCIOU COM O GABINETE DE GUERRA

O presidente Roosevelt

WASHINGTON, 11 (U. P.) — O presidente Roosevelt conferenciou ontem com os membros do gabinete da Guerra. Acredita-se que o presidente Roosevelt tratou durante a conferência sôbre a situação no Extremo Oriente e da possibilidade da declaração de guerra da Alemanha e Italia aos Estados Unidos, conforme os insistentes rumores que circulam nêsse sentido.

OS ALIADOS MANTEEM SUPERIORIDADE NAVAL

Formações navais superiores aos japonêses

WASHINGTON, 11 (U. P.) — (Por Arthur Degreve) — A declaração formulada por Roosevelt, classificando a Alemanha de inimigo constitue o ponto culminante de uma evolução sempre tida em conta pelas fôrças armadas dos Estados Unidos em todas as suas operações no Atlantico, durante os últimos mêses dêste tempo de patrulhamento e neutralidade, até ha pouco quando os navios norte-americanos começaram a dar caça aos corsários de superfície e os submarinos de "eixo".

Nas esferas navais, não sómente o poderio naval das três potencias totalitárias mas, uma analise, de acôrdo com as cifras de que se dispõe, demonstra-se a superioridade dos Estados Unidos e de sua aliada a Inglaterra sôbre as ditaduras em couraçados, cruzadores e porta aviões.

Antes do ataque contra Pearl Harbour o "eixo" possuia 16 couraçados modernos, sendo duas destas unidades de 26 mil toneladas e outras de 22 mil toneladas, construidos antes da guerra passada, enquanto que os Estados Unidos e a Inglaterra juntos tinham 44 couraçados. Os totalitários contavam com 9 porta aviões e as democracias com 13. Não obstantes as forças navais aliadas terem de ser distribuidas no Atlantico, Mediterraneo e Indico além das unidades de patrulha que são empregadas no Atlantico Sul, mesmo assim os estados democráticos podem concentrar no Pacifico formações navais superiores aos japonêses. Nêste cálculo se leva em conta que os alemães tenham enviado o couraçado **von Tirpitz** de 35 mil toneladas o **Gneisnau** de 26 mil toneladas ao Pacifico para reforçar a esquadra do Império do Sol Nascente.

O GENERAL PERSHING OFERECEU SEUS SERVIÇOS AO PRESIDENTE ROOSEVELT

WASHINGTON, 11 (U. P.) — O general John Pershing, comandante das fôrças expedicionárias norte-americanas na passada guerra mundial, enviou uma carta ao presidente Roosevelt oferecendo os seus serviços.

O general Pershing conta 81 anos de idade.

O presidente Roosevelt respondeu elogiando os méritos do general, acrescentando: "Por uma lei mais sábia, jamais terieis sido colocado na lista de reforma. O vosso verdadeiro posto é na ativa. Os vossos serviços serão de grande valôr".

Solidariedade extensiva ás demais nações americanas

BUENOS AIRES, 11 (A. N.) — O chanceler Guinazu declarou que o Govêrno irá decretar medidas estendendo a solidariedade do seu país ás nações americanas que declararam guerra ao Japão.

MAIS DE 2.000 NAUFRAGOS SALVOS

O afundamento do "Principe of Walles" e do "Repulse"

SINGAPURA, 11 (U. P.) — Anuncia-se oficialmente que mais de 2.000 naufragos do "Prince Of Wales" e do "Repulse" fôram salvos.

Póde-se avaliar o gráu de civilização de um pôvo pelo amôr que êste dedica ás arvores. Nos países escandinavos quem corta uma arvore planta duas.

HULL CONFERENCIOU COM O EMBAIXADOR DA U. R. S. S.

NEW-YORK, 11 (U. P.) — Informa-se que o sr. Cordell Hull conferenciou demoradamente com o embaixador soviético Litvinov.

ESPIRITISMO

FEDERAÇAO ESPIRITA PARAIBANA

Franqueada ao público, realizar-se-á, hoje ás 19 e meia horas, na séde da Federação Espirita Paraibana, durante a sessão de estudo do Evangelho, uma palestra subordinada ao titulo. **Mundos regeneradores.**

PORTO DE CABEDÉLO

NAVIOS ESPERADOS

Do Loide Brasileiro

Está sendo esperado no dia 27, procedente do sul, o paquete "Afonso Pena", demorando-se ligeiramente no Pôrto de Cabedêlo, de onde sairá no mesmo dia para diferentes portos de sua escala no norte.

— Para o dia 27, está anunciada o chegada do paquete "Cantuária", da Linha da América, procedendo do sul, saindo no mesmo dia para os portos de Natal, Fortaleza, Belém, La Guayra e New York.

— Procedente do pôrto de Natal, tocará no dia 21 no pôrto de Cabedêlo o navio "Bandeirante", saindo no mesmo dia para Pôrto Alegre e escalas.

Do Loide Nacional

No dia 12, é esperado o navio "Arabia", procedente de diferentes portos sulistas, saindo no mesmo dia para o norte.

— Deverá chegar no dia 13 no pôrto de Cabedêlo o "Araguaia", vindo do norte, destinando-se a portos do sul.

Da Companhia Nacional de Navegação Costeira

Procedente do Recife, deverá atracar no dia 28 no cais do pôrto de Cabedêlo o paquete "Itaquera", saindo no mesmo dia para aquele pôrto, de onde prosseguirá viagem escalando em diferentes portos nacionais.

— E' esperado no dia 17 o paquete "Itapura", saindo no mesmo dia para Pôrto Alegre, fazendo escala nos portos do Recife, Maceió, Bahia, Rio de Janeiro, Santos, Paranaguá, Florianópolis, Imbituba, Rio Grande e Pelotas.

Alemanha e Italia contra os EE. UU.

O PRESIDENTE ROOSEVELT ASSINOU A DECLARAÇÃO DE GUERRA AO EIXO

WASHINGTON, 11 (U. P.) — O Presidente Roosevelt enviou ao Congresso uma mensagem pedindo uma declaração pela qual seja reconhecido o estado de guerra entre os Estados Unidos e a Alemanha e Italia.

POR UNANIMIDADE

WASHINGTON, 11 (U. P.) — A comissão de assuntos exteriores do Senado aprovou por unanimidade a resolução reconhecendo o estado de guerra dos Estados Unidos com a Alemanha e Italia.

FECHADA A FRONTEIRA FRANCO-ESPANHOLA

BERNA, 11 (U. P.) — Fontes bem informadas anunciou que a Espanha fechou hoje à sua fronteira com a França. Em consequencia disto muitos cidadãos norte-americanos não poderão sair do território francês.

IMEDIATAMENTE

WASHINGTON, 11 (U. P.) — A Camara dos Representantes aprovou por aclamação o projéto da lei do Senado que autoriza a remessa de tropas para fóra do continente americano, imediatamente, após a aprovação da Camara Alta.

ANTES QUE O PRESIDENTE ENVIE A MENSAGM

WASHINGTON, 11 (U. P.) — (Urgente) — O senador Connaly declarou que apresentará um projéto de resolução da declaração de guerra contra a Italia e Alemanha tão pronto se reúna o Congresso. O presidente da Camara dos Representantes declarou que o referido corpo provavelmente aprovaria hoje uma resolução semelhante, sem que o Presidente envie uma mensagem a respeito.

APROVOU

WASHINGTON, 11 (U. P.) — A Camara dos Representantes aprovou por 339 votos contra zero a decaração de guerra á Italia.

FORA DO CONTINENTE

WASHINGTON, 11 (U. P.) — O Senado aprovou por unanimidade o emprego das forças da Guarda Nacional e conscritos fóra do continente ocidental.

TROPAS AMERICANAS PARA FORA DO HEMISFERIO

WASHINGTON, 11 (U. P.) — O Senado aprovou, hoje, por 85 votos contra zero a resolução de enviar forças norte-americanas para fóra do hemisfério. O senador Johson dificultou a aprovação da medida e reiterou hoje nas suas objeções que devido "os graves acontecimentos do momento" mudarem de opinião. Presume-se que fazia alusão á declaração de guerra feita pela Alemanha e pela Italia.

APROVOU

WASHINGTON, 11 (U. P.) — O Senado aprovou a resolução que declara a existencia do estado de guerra com a Alemanha e a Italia.

O PRESIDENTE ROOSEVELT ASSINOU A DECLARAÇÃO DE GUERRA

WASHINGTON, 11 (U. P.) — (Urgente) — O presidente Roosevelt assinou a declaração de guerra á Alemanha e á Italia.

COOPERAÇÃO RUSSO-"YANKEE"

WASHINGTON, 11 (U. P.) — O sr. Cordell Hull expressou, numa declaração formulada hoje, que confia na cooperação dos Estados Unidos com a Russia para triunfar na contenda contra o "eixo".

FIASCO DE HITLER

ZURICH, 11 — (A. N.) — Hitler falando hoje perante o Reichstag anunciou oficialmente que a Alemanha havia declarado guerra aos Estados Unidos.

(Conclusão da 2.ª pagina)

A União

PATRIMONIO DO ESTADO

JOÃO PESSÔA — Sexta-feira, 12 de dezembro de 1941

"O JAPÃO COMETEU O MAIOR ÊRRO DA HISTÓRIA"

MENSAGEM DE LORD HALIFAX

CHICAGO, 11 (U. P.) — Lord Halifax enviou á repartição da convenção agricola uma mensagem em que compara a declaração de guerra do Japão com a entrada da Itália no conflito europeu. Opinou que "o Japão cometeu o maior erro da história, tal como a Itália cometeu o erro de julgar que tinha uma ocasião fácil para recolher uma presa", e afirmou que os japoneses julgaram que se lhes apresentava uma oportunidade de ouro. Acrescentou que a Inglaterra e os Estados Unidos lutam lada a lado: "Os sacrificios exigidos de nós, disse por fim, serão grandes, porem, podem ser considerados pequenos em comparação com o castigo que receberiamos em caso de derrota".

A BOLIVIA EM GUERRA

LA PAZ, 11 — (A. N.) — A Bolivia acaba de declarar guerra ao Império do Sol Nascente.

Onze francêses executados em Brest

VICHY, 11 (U. P.) — Os alemães executaram onze francêses em Brest, por posse ilegal de armas. Estas execuções são as primeiras que as autoridades germanicas ordenam desde os fusilamentos de Nancy, no dia 27 de novembro passado. Assim, o total de execuções na França atinge a 199.

A gravura reproduz o mapa do teatro principal de operações de guerra [illegible] fronteiras da União Sovietica com o Madchukuo e a Mongolia até a Indo-China, o Sião e a Peninsula de Malaca, a cuja extremidade se acha Singapura. E' sobretudo na área limitada pelo Mar da China do Sul que se desenvolverão nesta primeira fase do conflito, as operações principais, que começaram com os ataques nipônicos ás Filipinas, Borneu e Estados Malaios, depois da ocupação do reino siamês.

Nenhuma modificação nas relações russo-niponicas

VITORIOSA EM TODA A FRENTE A CONTRA-OFENSIVA SOVIETICA

NEW YORK, 11 (U. P.) — O Govêrno russo proclamou que as relações entre a Russia e o Japão não sofreram modificações em consequência da guerra no Pacifico.

BOMBARDEIO DA LUFTWAFFE"

BERLIM, 11 (U. P.) — A *Luftwaffe* iniciou subitamente uma terrivel operação de bombardeio contra concentrações de tropas e objetivos russos ao longo de toda frente central.

PROSSEGUEM A OFENSIVA

KUIBYSHEV, 11 (U. P.) — As fôrças russas prosseguem a sua ofensiva na frente central, reconquistando importantes posições. Já foram completadas as operações de ocupação de Tichvin.

MANILHA, 11 (A. N.) — O exercito e a marinha e forças aéreas dos Estados Unidos repeliram hoje várias tentativas de desembarques em Luzon, em cuja ilha está situada a cidade de Manilha.

Acredita-se, porém, que algumas tropas conseguiram firmar pé em terra, contudo, de modo muito precário.

KUIBYSHEV, 11 (U. P.) — Os meios militares dedicam consideravel importancia á reconquista de Yeletz. Essa cidade, situada a 180 quilometros ao sul de Tula constituia nas mãos dos alemães uma real ameaça para êste último centro devido ás excedentes estradas que unem Yeletz a Tula.

Quem planta mamona quer ganhar dinheiro com podes di ficuldade

A HUNGRIA declarou guerra aos EE. UU.

LONDRES, 11 (U. P.) — A "DNB" de Budapest informa que a Hungria declarou guerra aos Estados Unidos.

O URUGUAI PRATICAMENTE EM GUERRA COM O JAPÃO

MONTEVIDEU, 11 (U. P.) — O presidente Baldomir declarou ontem aos jornalistas que o Uruguai esta praticamente em guerra com o Japão.

A DEFÊSA DAS ILHAS FILIPINAS

NOVA YORK, dezembro — (Serviço especial da INTER-AMERICANA) — A guerra que o Japão acaba de desencadear, tão traiçoeira e brutalmente no Pacifico, trouxe novamente para o primeiro plano dos acontecimentos mundiais o Arquipelago das Filipinas.

O futuro das Filipinas está sendo decidido na luta cujo início foi assinalado pelos bombardeios japonêses da tarde de domingo, quando as ilhas se transformaram em novo teatro de guerra desta conflagração que já se estende aos cinco Continentes.

O Japão de há muito vem manifestando evidente interêsse econômico pelas Filipinas. A sua penetração nêste sentido teve início há cêrca de vinte anos na provincia de Davão, em Mindano, uma das ilhas do Sul do Arquipélago. Essa provincia é famosa pela sua riqueza em canhamo e ao rebentarem as atuais hostilidades cêrca de 21 000 japonêses ai estavam estabelecidos, controlando quasi que a metade da produção total de canhamo da região. Os japonêses haviam penetrado igualmente no comércio da pesca e as autoridades navais norte-americanas por diversas vezes adotaram providências contra essas atividades, alarmadas pelo grande número de embarcações japonêsas em águas Filipinas.

A penetração econômica nipônica recrudeceu há cêrca de três ou quatro anos, quando os japonêses que até então haviam descurado o comércio a varejo, começaram a inundar as ilhas abrindo pequenos bazares e lojas. O motivo parece ter sido o boicote chinês às mercadorias japonêsas, que obrigou o comércio do Japão a procurar novos mercados para a sua produção.

As Filipinas constituem uma prêsa das mais cobiçadas, pois são ricas em ouro, acucar, madeira, copra, canhamo, etc. A sua população é de 16 000 000 de habitantes, cristãos em sua maioria, disseminados pelas 7000 ilhas que constituem o Arquipélago.

Graças ao programa de defêsa nacional levado a cabo pelo presidente Quezon, em colaboração com o general Mc Arthur, seu conselheiro militar, as Filipinas não constituem hoje um ponto vulneravel na defêsa dos Estados Unidos, transformando-se pelo contrário, em um posto avançado e em uma base de operações de grande valor estratégico. Autorizado pelo presidente Roosevelt a cooperar na reorganização do exercito filipino, com uma verba anual de 15 000 000 de dolares, o general Mc Arthur começou chamando às armas 40 000 homens para formar três divisões. A Academia Militar das Filipinas forneceu os oficiais necessários para tais quadros. Atualmente as fôrças armadas das Filipinas são compostas de 100 000 homens, contando todos os contingentes inclusive as tropas regulares norte-americanas, mas o total dos homens em armas poderá ser elevado facilmente para 2[illegible] 000.

DEMITIRAM-SE OS DIRETORES DA CAMARA DE COMÉRCIO NIPO-BRASILEIRA

RIO, 11 (A. N.) — Em face da atitude de solidariedade assumida pelo Brasil para com os Estados Unidos na guerra nipo-norte-americana, pediram demissão todos os diretores brasileiros da Camara de Comercio Nipo-Brasileira com sede nesta capital. A ainda não organização tinha como presidente o sr. Orlando Soares de Carvalho, que também é diretor da Associação Comercial do Rio de Janeiro e presidente do Sindicato do Comércio Atacadista de Drogas e Medicamentos. Pediram ainda demissão o sr. Eurvaldo Lodi, Lacerda Pinheiro, Luiz Franca Filho e Manuel Fernandes. A Camara de Comércio Nipo-Brasileira interromperá suas atividades enquanto durar a atual emergência.

Declaração de guerra da República Dominicana

WASHINGTON, 11 (U. P.) — O dr. Trajillo, presidente da Republica Dominicana afirmou que o seu país declarará guerra á Alemanha e Italia.

REAFIRMADA A SOLIDARIEDADE DO BRASIL AOS EE. UU.

RIO, 11 (A. N.) — O Ministério das Relações Exteriores acaba de distribuir á imprensa, por intermédio da Agência Nacional, a seguinte nota: "O embaixador do Brasil nos Estados Unidos da América do Norte foi autorizado por s. excia. o sr. Presidente da República, a reafirmar ao Govêrno norte-americano a atitude do Brasil ante a declaração de guerra da Alemanha e da Italia".

NOVA "BLITZKRIEG" CONTRA AS ILHAS BRITANICAS

LONDRES, 11 (U. P.) — Fôram recebidas noticias aqui afirmando que os alemães estão transferindo seus bombardeiros da frente oriental para a costa francesa.

Parece provavel que será reiniciada a "blitzkrieg" aérea contra as Ilhas Britanicas.

CONGELADOS OS FUNDOS JAPONESES NA ARGENTINA

BUENOS AIRES, 11 (U. P.) — O Govêrno ordenou o congelamento dos fundos japonêses na Argentina.

WASHINGTON, 11 (U. P.) — O SR. STIMSON CONFIRMOU QUE FOI AFUNDADO UM COURAÇADO JAPONÊS. SEGUNDO JÁ FOI ESCLARECIDO TRATA-SE DO "HARUNA" QUE DESLOCAVA 29.330 TONELADAS.

2.ª SECÇÃO

A União

PATRIMONIO DO ESTADO

8 PAGINAS

JOÃO PESSÔA — Sexta-feira, 12 de dezembro de 1941

DIÁRIO OFICIAL

ADMINISTRAÇÃO DO EXMO. SR. RUY CARNEIRO

INTERVENTORIA FEDERAL

DECRETO N.º 196, de 11 de dezembro de 1941

Transfere dotações orçamentárias na Secretaria do Interior e Segurança Pública, sem aumento de despêsa.

O Interventor Federal no Estado da Paraiba, na conformidade do disposto no art. 27, § 2.º, do decreto-lei federal n.º 1.202, de 8 de abril de 1939,

DECRETA:

Art. 1.º — Ficam transferidas na Secretaria do Interior e Segurança Pública dotações orçamentárias, assim discriminadas:

VI — FORÇA POLICIAL

De 8.211 — Pessoal Variavel

2.os Sargentos	6:200$000

Para 8.210 — Pessoal Fixo

Substituições	1:500$000
Ajuda de custo e diárias para oficiais	4:600$000
Para 8214 — Despêsas Diversas — Assinatura de telefône	100$000
	6:200$000

Art. 2.º — Revogam-se as disposições em contrário.

João Pessôa, 11 de dezembro de 1941, 53.º da Proclamação da Republica.

Ruy Carneiro
Samuel Duarte
Miguel Falcão de Alves

DECRETO-LEI N.º 213, de 11 de dezembro de 1941

Cria a função gratificada de Secretário do Departamento Administrativo.

O Interventor Federal no Estado da Paraiba, usando das atribuições que lhe são conferidas no inciso IV, art. 6.º, do decreto-lei federal 1.202, de 8 de abril de 1939, e de acôrdo com o que dispõe a letra D, parágrafo único, art. 4.º, do decreto-lei n.º 140,

DECRETA:

Art. 1.º — Fica criada a função gratificada de Secretario do Departamento Administrativo, com a gratificação anual de 2:400$000.

Art. 2.º — Este decreto entrará em vigor a partir de 1.º de janeiro de 1942.

Art. 3.º — Revogam-se as disposições em contrário.

João Pessôa, 11 de dezembro de 1941, 53.º da Proclamação da República.

Ruy Carneiro
Miguel Falcão de Alves

EXPEDIENTE DO INTERVENTOR DO DIA 10

Decretos:

O Interventor Federal no Estado da Paraiba, usando das atribuições que lhe são conferidas no inciso I, art. 7.º, do decreto-lei federal 1.202, de 8 de abril de 1939, e de acôrdo com o disposto na Exposição de Motivos n.º 544, do Departamento do Serviço Público, resolve efetivar o dr. Ariosvaldo Espinola da Silva no cargo da classe K, da carreira de Médico, do Quadro Único do Estado.

O Interventor Federal no Estado da Paraiba, usando das atribuições que lhe confere o inciso III do art. 7.º do decreto-lei federal n.º 1.202, de 8 de abril de 1939, resolve tornar sem efeito a nomeação de João Leite de Carvalho para o cargo de escrivão do Registro Civil, de Nascimentos, Casamentos e Obitos, da comarca de Pombal, visto não se achar o mesmo quites com o serviço militar.

O Interventor Federal no Estado da Paraiba, usando das atribuições que lhe confere o inciso III do art. 7.º do decreto-lei federal n.º 1.202, de 8 de abril de 1939, resolve nomear, interinamente, Matilde de Castro Bandeira para o cargo de escrivã do Registro Civil de Nascimentos, Casamentos e Obitos, da comarca de Pombal.

EXPEDIENTE DO INTERVENTOR DO DIA 11

Decretos:

O Interventor Federal no Estado da Paraiba, usando das atribuições que lhe são conferidas pelo art. 7.º, inciso IV, do decreto-lei federal 1.202, de 8 de abril de 1939, resolve designar o agr.º João Henriques da Silva, diretor de Fomento da Produção, para responder pelo expediente da Secretaria da Agricultura, Viação e Obras Públicas, durante o impedimento do respectivo titular, sem onus para o Estado.

O Interventor Federal no Estado da Paraiba, usando das atribuições que lhe confere o inciso III do art. 7.º do decreto-lei federal n.º 1.202, de 8 de abril de 1939, resolve exonerar, a pedido, Ivon Benicio Rabêlo do cargo de adjunto de Promotor Público da comarca de Areia, de 2.ª entrancia.

O Interventor Federal no Estado da Paraiba, usando das atribuições que lhe são conferidas pelo inciso III, art. 7.º, do decreto-lei federal 1.202, de 8 de abril de 1939, resolve nomear José Machado da Nóbrega para exercer, interinamente, o cargo de Carcereiro, padrão A.º, da Cadeia Pública da cidade de Antenor Navarro, vago com o falecimento de Gabriel Ribeiro Maciel.

DEPARTAMENTO DO SERVIÇO PÚBLICO

EXPEDIENTE DO DIRETOR DA DIVISAO DO PESSOAL DO DIA 6

Processo n.º 2.959-41 — Petição de Cesarina de Oliveira Santos, auxiliar de Escritório, classe E, lotada na Diretoria de Fomento da Produção, solicitando licença para tratamento de saúde — Submeta-se à inspeção de saúde no Centro de Saúde desta capital.

EXPEDIENTE DO DIRETOR GERAL DO DIA 10:

DP.544 — Exposição de motivos — Exmo. sr. Interventor Federal

O sr. Secretário do Interior e Segurança Pública submeteu á consideração dêste Departamento o processo anéxo em que o dr. Ariosvaldo Espinola da Silva requer expedição do seu titulo de efetivação no cargo de médico auxiliar sifiligrafo da Diretoria Geral de Saúde Pública do Estado.

2 — O requerente, segundo consta do processo em exame, exercia em caráter efetivo o cargo de médico do Departamento Municipal de Assistência e Saúde Pública, quando em 6 de outubro de 1936 foi nomeado, interinamente, para o cargo de médico auxiliar sifiligrafo da D. G. S. P., cujas funções, a partir de 1937, passou a exercer como contratado.

3 — Exercendo, simultaneamente, essas funções como extranumerário, e, como efetivo, o cargo de médico do Departamento Municipal de Assistência e Saúde Pública, em virtude do decreto-lei 24, de dezembro de 1937, regulamentando a acumulação remunerada dos funcionários públicos, o requerente optou pela primeira das funções.

4 — A' opção precedeu, segundo afirma o interessado, uma carta ao Diretor da Saúde Pública e, consequente entendimento com o Interventor Federal, do qual resultou uma formal promessa de EFETIVAÇÃO.

5 — Confiando nes a promessa, é que o requerente continuou no exercicio de suas funções, como extranumerario, durante os anos de 1938, 39, 40 e 41, correndo a despêsa com o pagamento dos seus serviços à conta da verba "Pessoal em Geral", até o ano p. passado, e, no corrente ano, pela dotação "Pessoal Fixo, sem que lhe fôsse expedido o aludido titulo, nem outro qualquer áto nêste sentido.

6 — A' vista do decreto-lei 140, é bem de ver que a situação em que se achava o dr. Ariosvaldo Espinola, por demais irregular, tornou-se, então, absolutamente irreconciliavel com a nova diretriz imposta á administração pública, exigindo uma pronta solução que viesse corrigir definitivamente a referida imperfeição, originada, graças á precária organização dos serviços de controle do pessoal, anterior àquêle decreto-lei.

7 — E' fóra de dúvida que o caso em apêço se enquadra a tantos outros, que êste Departamento já teve oportunidade de examinar, os quais, sem nenhuma culpa por parte do funcionário, criam á administração situações embaraçosas, tanto mais dificeis na sua solução, quanto é sabido que a orientação tem sido no sentido de regularizá-las, rigorosamente, dentro dos principios estatários vigentes.

8 — Todavia, v. excia., adotando medidas de benevolência que tão bem caracterizam seu Govêrno, tem sabido corrigir certas imperfeições verificadas na esfera administrativa, levando a efeito uma ação mais ampla, a qual foge, na realidade, as atribuições que se impõe êste Departamento.

9 — Tendo em vista essas ponderações, é que êste Departamento, após um detido exame procedido em tôrno do assunto tem a honra de sugerir uma fórmula capaz de sanar definitivamente a irregularidade em apreciação, em que devem ser levadas em conta, principalmente, as seguintes razões que a fundamentam:

a) tratar-se de um servidor com quasi dez anos de serviço nas esferas administrativas estadual e municipal;

b) que abraçou o serviço estadual em detrimento de cargo efetivo de médico da Assistência Municipal;

c) que desde 1938 está na situação de funcionário de fato do Estado, sujeito, exatamente, ao mesmo regime aplicavel aos funcionários publicos, conforme demonstram claramente as peças do processo;

d) ainda mais, o cargo que ocupa vem figurando regularmente, nos orçamentos entre o de "Pessoal Fixo", tendo sido incluido nas tabêlas anéxas ao decreto-lei 140, que reorganizou o funcionalismo público civil dêste Estado.

10 — A' vista, pois, de todas essas considerações, êste Departamento ao encaminhar o anéxo processo à consideração de v. excia., tem a honra de propor a expedição do titulo de efetivação do dr. Ariosvaldo Espinola da Silva no cargo que vem ocupando, irregularmente definido, de vez, uma situação inteiramente em desacôrdo com o programa de ajustamento administrativo, que se tracou aos serviços publicos do Estado.

11 — Em anexo, encontrará v. excia. a minuta respectiva na forma por que deve ser expedido o referido titulo.

Aproveito o ensejo para reiterar a v. excia. os meus protestos de estima e consideração.

José Simeão Leal, diretor geral.

Aprovado. Faça-se o expediente. Em 11-12-1941. — (a.) **Ruy Carneiro.**

EXPEDIENTE DO DIRETOR DA DIVISÃO DO PESSOAL DO DIA 11:

Processo n.º 3.035-41 — Petição de Liete Stuckert Chaves, auxiliar de Escritório, classe F, lotada na Repartição do Serviços Eletricos, solicitando licença para tratamento de saúde — Submeta-se à inspeção de saúde no Centro de Saúde desta capital.

CONCURSO DE AUXILIAR DE ESCRITÓRIO

DEPARTAMENTO DO SERVIÇO PÚBLICO

EDITAL

Faço público para conhecimento dos interessados que as provas do concurso obedecerão à seguinte ordem:

Português — Dia 12, às 19 1/2 horas.

Conhecimentos gerais — Dia 13, às 19 1/2 horas.

Datilografia — Dia 14, às 7 1/2 horas para os candidatos de n.os 3 a 70 e às 8 1/2 para os de n.os 71 a 147.

Só poderão comparecer os candidatos que prestaram a prova de Nivel Mental e Aptidão.

Os candidatos que preferirem executar a prova de datilografia nas suas próprias máquinas, deverão remetê-las ao Instituto de Educação, até o dia 13, às 16 horas.

Homero de Sousa e Silva — Diretor da Divisão do Pessoal, Seleção e Aperfeiçoamento.

SECRETARIA DO INTERIOR E SEGURANÇA PÚBLICA

EXPEDIENTE DO SECRETARIO DO DIA 10

Portarias:

O Secretário do Interior e Segurança Pública resolve exonerar o sargento Febronio Olinto de Sousa do cargo de 1.º suplente de delegado de Policia do municipio de Teixeira.

O Secretário do Interior e Segurança Pública resolve nomear o sargento Febronio Olinto de Sousa para exercer as funções de sub-delegado de Policia do distrito de Cacimba de Areia, municipio de Patos.

O Secretário do Interior e Segurança Pública resolve exonerar o sargento Pedro Galvão da Silva do cargo de 1.º suplente de delegado de Policia do municipio de Cabaceiras.

O Secretário do Interior e Segurança Pública resolve nomear o sargento Pedro Galvão da Silva para exercer o cargo de 1.º sub-delegado de Policia do municipio de Campina Grande.

O Secretário do Interior e Segurança Pública resolve exonerar o sargento José Correia de Barros do cargo de 1.º sub-delegado do municipio de Campina Grande.

O Secretário do Interior e Segurança Pública resolve nomear o sargento José Correia de Barros para exercer o cargo de 1.º suplente de delegado de Policia do municipio de Cabaceiras.

O Secretário do Interior e Segurança Pública resolve nomear o sargento reformado Manuel de Oliveira Lira para exercer o cargo de sub-delegado de Policia do distrito de Mãe Dágua, municipio de Teixeira.

EXPEDIENTE DO SECRETARIO DO DIA 11:

Portarias:

O Secretário do Interior e Segurança Pública resolve exonerar José Machado da Nóbrega do cargo de 1.º suplente de delegado de Policia do municipio de Antenor Navarro.

O Secretário do Interior e Segurança Pública resolve nomear o sargento Iran Lopes Lordão para exercer o cargo de 1.º suplente de delegado de Policia do municipio de Laranjeiras.

FÔRÇA POLICIAL DO ESTADO

COMANDO GERAL — CASA DAS ORDENS

Quartel em João Pessôa, 11 de dezembro de 1941.

Para conhecimento nesta corporação e devida execução, publico o seguinte:

Boletim interno n.º 276 — Uniforme 4.º

Primeira parte:

I — Serviço de escala:

Para o dia 12 (sexta-feira).

Dia à Força, 2.º tenente Calixto, do I Bti.

Auxiliar do oficial de dia, aluno do C. F. O. Clodoaldo, do I Bti.

Ronda à Guarnição, sub-tenente Viana, do I Bti.

Guarda do Quartel, 3.º sargento Dias e cabo Chaves, dos III Btis.

Guarda da Casa de Detenção, 3.º sargento Batista e cabo Ribeiro, dos III Btis.

Reforço da Secretaria da Fazenda, cabo Isidoro, do I Bti.

Reforço da Alfandega, cabo Fidélis, do I Bti.

Dia à Secretaria, cabo Luiz de Oliveira, da Extra.

Ordem à C. O., soldado corneteiro Otacilio, do I Bti.

Piquete ao Q. F., soldado corneteiro Epifanio, do I Bti.

Dia ao telefone, soldado telefonista Fernandes, do I Bti.

(as.) **Anacleto Tavares da Silva**, cel., cmte. geral.

Confere com o original — (as.) **Elias Fernandes**, ten.-cel. sub-comandante.

FISCALIZAÇAO GERAL DO JÔGO

Boletim da Receita e Despêsa do dia 10 de dezembro de 1941

RECEITA

Dezembro, 11 — Saldo do dia 9:	
Banco dos Proprietários:	
Impo. Loteria depositada	50:000$000
Banco do Estado:	
Idem, idem	34:871$400
	84:871$400
Em Caixa:	
Importancia reservada para pagamentos autorizados	13:656$900
	102:228$300
Renda do dia 10	16:557$000
	118:785$300
DESPÊSA:	
Auxilio & Subvenções:	
Pago, conforme documento n.º 55	824$100
Fiscalização:	
Idem, idem, n.º 56	25$000
	849$100
Saldo para o dia 11	118:936$200
Saldo balanceado Réis	118:936$200

João Pessôa, 11 de dezembro de 1941.

Manuel Lira, enc. da contabilidade.

Visto: **Aufrisio Brindeiro**, fiscal geral do Jôgo.

FÔRÇA POLICIAL DO ESTADO

VOLUNTARIADO

Está aberto até aviso em contrário o voluntariado para preenchimento de cêrca de 300 claros existentes nas fileiras desta corporação. Os interessados poderão se dirigir ao Quartel da Praça Pedro Americo, nesta cidade. São aceitos reservistas.

SECRETARIA DA FAZENDA

EXPEDIENTE DO SECRETARIO DO DIA 10:

Portaria:

O Secretário de Estado dos Negócios da Fazenda resolve remover, a pedido, o guarda fiscal José Homêro de Araújo, da Estação Fiscal de Serraria para a Mêsa de Rendas de Bananeiras.

INSPETORIA GERAL DO IMPOSTO DE VENDAS E CONSIGNAÇÕES

Relação das firmas inscritas em todo o Estado

3.ª Região — Município de Itabaiana

Firmas	N.º de inscrição		
(Inscritos de acôrdo com o decreto n.º 122, de 2 de maio de 1941)		Alfredo Lucas	81
		Antonio Vicente	70
		Antonio Branco	74
		Arcanjo Gomes	97
		Antonio Francisco	99
		Antonio Candido	102
		Anisio Galdino	107
Anisio Felipe Bezerra	5	Antonio de Sousa	113
Antonio Pedro	12	Antonio Minervino	118
André José	20	Augusto Francisco	121
Avelino Antonio Cardoso	33	Antonio Luiz	128
Antonio Vieira	38	Albino Rodrigues	129

Augusto Lucas	67	Augusto Nobre	339
Antonio Eloi	148	Antonio Café	345
Antonio Alves Victor	159	Antonio Bento da Silva	371
Antonio Candido	170	Antonio Alves da Silva	376
Antonio Francisco	183	Antonio Bezerra da Silva	380
Antonio Belo	185	Antonio Lucindo dos Santos	399
Antonio Bernardo	196	Antonio Verissimo Paiva	416
Antonio José Francisco	197	Antonio Manuel da Silva	418
Augusto Paixão	208	Antonio Zumba	420
Antonio Alves	228	Benedito Pessôa	53
Antonio Clemente	239	Bento Felix	84
Antonio Paz	244	Bioni Gonçalves	232
Adelia Coutinho	261	Cassemiro Almeida	11
Antonio Cócó	262	Cipriano Gomes	98
Adelino Soares	273	Cicero Santana	166
Antonio Cabral	276	Cicero Arruda	195
Antonio Marcolina	286	Cicero Albino	325
Antonio Bitú	237	Cicero Café	346
Antonio Jorge Guerra	290	Cicero Vapor	347
Ascendino Honorio	294	Delmiro Ferreira	110
Antonio José	302	Domiciano Galdino	184
Antonio Amorim	317	Domicio da Silva	307
Antonio Sabino	318	Davi Barros da Silva	372
Antonio Herminio	330		
Antonio Café	332		

(Continúa)

SECRETARIA DA AGRICULTURA, VIAÇÃO E OBRAS PÚBLICAS

DIRETORIA DA SECRETARIA DA AGRICULTURA

Nesta data fôram encaminhadas á Diretoria do Tesouro do Estado, as contas de fornecimentos seguintes:

Processos:

N.º 6.656 — F. Navarro — 250$000.

N.º 6.659 — Vespasiano Pereira de Miranda — 88$500.

DEPARTAMENTO ADMINISTRATIVO DO ESTADO

SESSÃO DO DIA 11:

Sob a presidência do sr. Severino de Lucêna, secretariado pelo sr. Duval de Albuquerque, reuniu-se, ontem, ás treze horas, o Departamento Administrativo do Estado, vendo-se ainda presentes os srs. Osias Gomes e José Gomes, deixando de comparecer, por motivo justificado, o sr. João de Vasconcêlos.

Verificado numero legal, o sr. Presidente declara aberta a sessão determinando a leitura da áta da reunião anterior que, não sofrendo impugnação, é aprovada.

A' Hora do Expediente, dão entrada, para os devidos fins, encaminhados pela Comissão de Negócios Municipais, os projétos de decretos-leis: da Prefeitura de Souza, abrindo o crédito suplementar de .. .. .. 20:000$000; da Prefeitura de Piancó, reduzindo dotações orçamentárias e abrindo o crédito suplementar de 3:400$000; da Prefeitura de Araruna, anulando verba e abrindo o crédito suplementar de 1:200$000; e da Prefeitura de Monteiro, abrindo o crédito suplementar de 19:000$000, respectivamente — Ao sr. Osias Gomes: da Prefeitura de Laranjeiras, abrindo o crédito especial de 250$000, destinado á desapropriação de um terreno na vila de Bultrim; da Prefeitura de Itabaiana, reduzindo dotação orçamentária e abrindo o crédito orçamentário de 1:140$000; da Prefeitura de S. João do Cariri, abrindo um crédito especial de .. .. 1:500$000; da Prefeitura de Piancó, abrindo o crédito suplementar de .. 25:000$000 a várias verbas do orçamento para 1941; e outro, da mesma Prefeitura, abrindo crédito especial para compra de uma difusôra, no valôr de 10:000$000 — Ao sr. José Gomes.

Continuando a Hora do Expediente, são apresentados e lidos, pelo sr. Osias Gomes, os pareceres ns. 1.103, 1.104, 1.105 e 1.106, aos projétos de decretos-leis: da Prefeitura de Cajazeiras, desapropriando, por utilidade pública, um prédio, necessário ao prolongamento da rua Joaquim Távora; da Prefeitura de Itaporanga, desapropriando prédios, por utilidade pública; da Prefeitura de Pilar, prestação de contas do 2.º semestre de 1940; e da Prefeitura de Conceição, desapropriando, por utilidade pública, um prédio localizado no centro da Avenida "Rui Barbosa", naquela cidade. A's cópias regimentais. Em seguida, o sr. José Gomes apresenta e lê, os pareceres ns. 1.107 e 1.108, respectivamente, aos projétos de decretos-leis, da Prefeitura de Mamanguape, abrindo um crédito suplementar de 3:600$000; e da Prefeitura de João Pessôa, criando e extinguindo cargos no funcionalismo público municipal, e dando outras providências. A's cópias regimentais.

Passa-se á "Ordem do Dia". Com a palavra o sr. Osias Gomes, faz a sustentação dos pareceres ns. 1.101 e 1.102, respectivamente, aos projétos de decretos-leis, da Prefeitura de João Pessôa, anulando a importancia de 39:000$000 e abrindo um crédito suplementar de igual importancia; e da Prefeitura de Esperança, prestação de contas do segundo semestre de 1940. Submetidos á discussão e votação, são aprovados, concluindo porém, o parecer n.º 1.102, por que se o transformasse em diligência, afim-de solicitar ao Prefeito do aludido município, alguns esclarecimentos sobre o assunto. Segue-se com a palavra o sr. José Gomes, que faz a sustentação dos pareceres ns. 1.098, 1.099 e 1.100, respectivamente, aos projétos de decretos-leis; da Prefeitura de Areia, suplementando diversas verbas; da Prefeitura de Sapé, fazendo doação ao Estado do terreno situado á Praça do Mercado, daquela cidade, para nêle ser construida a Cadeia Pública; e da Interventoria Federal, retificando o decreto-lei n. 205, de 3 de novembro passado. Igualmente postos á discussão e votação, são aprovados, tendo, ao último, feito declaração de voto, o sr. Osias Gmes.

E nada mais havendo a tratar, o sr. Presidente encerra a sessão.

E' esta a "Ordem do Dia", da próxima sessão:

Pareceres ns. 1.103, 1.104, 1.105 e 1.106 — Relator sr. Osias Gomes; Pareceres ns. 1.107 e 1.108 — Relator sr. José Gomes.

PARECERES APROVADOS NA SESSÃO DE ONTEM:

"PARECER N.º 1.098 — A Prefeitura Municipal de Areia com o presente projéto visa a abertura de um crédito suplementar de .. .. .. 6:000$000, importancia destinada ao reforço de algumas verbas do Orçamento vigente, já esgotadas.

E' matéria de imprescindivel necessidade á vida admisistrativa do Municipio, cuja contabilidade precisa ser regularizada, agora, no encerramento do exercicio financeiro. Ha na Prefeitura saldo liberado suficiente para arcar com semelhante despêsa.

Assim sendo, concluo meu parecer favoravelmente ao projéto em causa solicitando dêste Plenário a sua aprovação com a proposição resolutiva que vai a seguir

Proposição Resolutiva N.º 762

O Departamento Administrativo do Estado dá sua aprovação ao presente projéto da Prefeitura de Areia, por considerá-lo de necessidade á administração comunal.

Sala das Sessões do D.A.E., em 10 de dezembro de 1941.

(as.) JOSE' GOMES — Relator".

"PARECER N.º 1.099 — A Prefeitura Municipal de Sapé deseja doar ao Estado um terreno naquela cidade, para nêle ser construido um edifício destinado á Cadeia Pública local. Visando êste fim, elaborou o presente projéto de decreto-lei para o qual pede nossa aprovação.

Na exposição de motivos com que ilustra o projéto, o sr. Prefeito de Sapé ressalta a necessidade imperiosa do referido melhoramento, não só porque, a atual Cadeia, acha-se colocada em local impróprio, como também, pela falta completa de segurança, higiêne e confôrto indispensáveis aos detentos.

Considero justas as ponderações do Edil sapeense, com as quais estou de pleno acôrdo, lembrando, apenas que seja observado o disposto no art. 35 do decreto-lei federal 1.202, de 8 de abril de 1939.

A proposição resolutiva que vai com vistas a êste D.A.E. tem por fim conseguir sua aprovação para o projéto em causa.

Proposição Resolutiva N.º 763

O Departamento Administrativo do Estado, considerando justa e de proveito coletivo a matéria constante do presente projéto, resolve aprová-lo.

Sala das Sessões do D.A.E., em 10 de dezembro de 1941.

(as.) JOSE' GOMES — Relator".

"PARECER N.º 1.100 — Pela Interventoria Federal é encaminhado a êste Departamento o presente projéto que tem por fim retificar o decreto-lei n.º 205 de 3 de novembro último, que autorizou o Govêrno do Estado a receber um imóvel como doção em pagamento do débito do ex-funcionário Máximiano Aureliano Monteiro da Franca Filho, Tesoureiro que foi da Fazenda Estadual.

Acontece que, na tomada de contas do funcionário em causa, foi computada uma parcéla pertencente ao Montepio dos Funcionarios Públicos do Estado, o que não ficou claro no citado decreto-lei 205. Daí a necessidade do presente projéto que vem esclarecer essa particularidade, imprescindivel á lavratura do respectivo documento público.

No caso em fóco, o Govêrno já se acha autorizado para resolver a situação da maneira acima referida. Aqui, trata-se simplesmente de uma retificação para melhores esclarecimentos da matéria, de vez que o Montepio prejuizo algum terá, pois o Estado forçosamente lhe restituirá a parcéla que, por culpa do seu Tesoureiro, foi afastada dos seus cofres.

Esclarecido como fica o assunto, sou favorável ao projéto em aprêço, levando a êste Plenário para os devidos fins a seguinte proposição resolutiva com que solicito sua aprovação.

Proposição Resolutiva N.º 764

O Departamento Administrativo do Estado, tendo em vista a necessidade de retificar o decreto-lei 205, de 3 de novembro último, delibera aprovar o presente projéto da Interventoria Federal, elaborado com essa finalidade.

Sala das Sessões do D.A.E., em 10 de dezembro de 1941.

(as.) JOSE' GOMES — Relator".

"PARECER N.º 1.101 — No orçamento em vigôr para êste ano da Prefeitura Municipal de João Pessôa verificou-se a existência de verbas com saldos reputados já desnecessários para qualquer aplicação útil no presente exercicio. Por outro lado outras verbas estavam pedindo urgente suplementação por exgotadas. O remédio é, como se tem feito em vários outros municipios, anular os saldos excedentes em proveito das verbas de comprovada deficiência. O volume desta operação clara e simples além de tudo necessária sob o critério do interesse público, é de trinta e nove contos (39:000$000) — e dela cogita um projéto de decreto-lei redigido com e devida especificação distributiva das verbas acrescidas, e que vem de ser remetido a êste Departamento para ser apreciado, conjuntamente com um ofício de C.N.M., onde se esclarece que "com a anulação da quantia de 39:000$000 ha saldo liberado para atender ao crédito suplementar solicitado".

Sem entrar nos detalhes técnicos do projéto, no tocante a redistribuição dêsses recursos orçamentados, inclina-se meu parecer pelo reconhecimento de sua legalidade e conveniência. A ponto de concluir, como conclue, pela aprovação do decreto, para cujo efeito deverá ser submetida ao voto do plenário o subsequente

Projéto de Resolução N.º 765

O Departamento Administrativo do Estado decide pela aprovação do projéto de decreto-lei da Prefeitura Municipal de João Pessôa anulando saldo de verbas transbordantes, na importancia de trinta e nove contos de réis (39:000$000) em beneficio da abertura de crédito suplementar de igual vulto a diversas verbas exgotadas consignadas no orçamento da despêsa do corrente exercicio.

Sala das Sessões do D.A.E., em 10 de dezembro de 1941.

(as.) OSIAS GOMES — Relator".

"PARECER N.º 1.102 — Tenho em mãos para relatar a prestação de contas da Prefeitura de Esperança relativa ao segundo semestre de 1940. Vem a mesma acompanhada de ofício descritivo e crítico do Presidente da Comissão de Negócios Municipais, bem assim do parecer de contabilidade dêsse mesmo departamento encarregado da tomada de contas municipais.

Em face de informes contidos nêsses documentos sôbre alguns pagamentos excedentes ás consignações orçamentárias 8045, 8226 e 8996, antes de imprimir qualquer sentido ao meu parecer, venho expressar meu voto por que o Departamento transfórme a votação em diligência, afim-de solicitar ao Prefeito do aludido Municipio alguns esclarecimentos sôbre o assunto.

Feito isto, e de pôsse de tais dados, protesto por nova vista do processado, para os fins regulares.

Sala das Sessões do D.A.E., em 10 de dezembro de 1941.

(as.) OSIAS GOMES — Relator".

MONTEPIO DO ESTADO

EXPEDIENTE DO PRESIDENTE DO DIA 11:

Petições:

De Maria Tereza Franca, 3.º escriturário da Secretaria do Montepio, pedindo férias. — Despacho: Informe á Secretaria.

De José de Andrade Neves, adquirente do prédio n.º 52, sito á rua Fernando Delgado, pedindo a substituição, por imprestavel, do fogão instalado no referido prédio. — Despacho: Deferido, de acôrdo com o parecer emitido pela Fiscalização.

De Maria Falcão de Luna Pedrosa, propondo, em liquidação de seu débito com o Montepio, um terreno que possue, sito á avenida Floriano Peixôto. — Despacho: Apresente-se em sessão.

CONSÊLHO PENITENCIÁRIO DO ESTADO

SESSÃO ORDINÁRIA

Sob a presidência do sr. Ademar Vidal, secretariado pelo sr. Romulo Romêro Rangel, diretor da Casa de Detenção, e com o comparecimento dos conselheiros srs. Seráfico Nóbrega, José Mario Porto e Luiz Rodrigues Viana, realizou-se ontem a vigesima setima sessão ordinária do Conselho Penitenciário, em sua séde no Palácio da Justiça, ás 14 horas.

Aberta a sessão, foi lida e aprovada, sem impugnação, a áta da reunião anterior.

O sr. Presidente depois de despachar o expediente, passou á ordem do dia. Nesta foi verificado o seguinte resultado:

Processos:

N.º 628 — De livramento condicional. Relator sr. José Mario Porto; requerente Genesio Guedes da Silva. Opinou-se pelo deferimento, unanimemente.

N.º 631 — De perdão ou comutação. Relator sr. Luciano Ribeiro de Morais; requerente Manuel Pedro Adiado com a falta do sr. relator.

N.º 632 — De livramento condicional. Relator sr. Luiz Rodrigues Viana; requerente José Valdevino de Albuquerque. Opinou-se pelo deferimento, unanimemente.

N.º 633 — De livramento condicional. Relator sr. Luiz Rodrigues Viana; requerente Manuel Soares de Lima. Opinou-se pelo deferimento, unanimemente.

N.º 634 — De livramento condicional. Relator sr. Odon Bezerra Cavalcanti; requerente Lourival Benardino de Sousa Adiado com a falta do sr. relator.

N.º 635 — De livramento condicional. Relator sr. José Mario Porto; requerente Agripino Pereira dos Santos. Ficou convertido em diligências, a requerimento do sr. relator.

N.º 636 — De perdão ou comutação. Relator sr. Ariosvaldo Espinola; requerente João Ferreira de Lima. Adiado com a falta do sr. relator.

N.º 586 — De perdão ou comutação. Relator sr. Luiz Rodrigues Viana; requerente Manuel Francisco da Cruz. Opinou-se pelo indeferimento, unanimemente.

N.º 616 — De livramento condicional (diligência realizada) Relator sr. Luiz Rodrigues Viana; requerente Joaquim Barbosa dos Santos. Opinou-se pelo deferimento, unanimemente.

N.º 623 — De perdão ou comutação (diligência realizada): Relator sr. Ariosvaldo Espinola, requerente Manuel Francisco Vicente. Adiado com a falta do sr. Relator.

Nada mais havendo a tratar, foi encerrada a sessão ás 16 horas e 10 minutos.

Foi preparador dos feitos o sr. Gilberto Leite, diretor da Secretaria do Conselho Penitenciário.

"DIA DO RESERVISTA"

7.ª Região Militar

Instruções

I — Serão organizados na Guarnição de João Pessôa dois Centros de Apresentação de Reservistas sendo um atribuido ao Comandante do 15.º Regimento de Infantaria e o outro ao Comandante da Força Policial do Estado da Paraíba:

1 — 15.º Regimento de Infantaria.

2 — Força Policial.

1 — As autoridades encarregadas dos Centros de Apresentação dos Reservistas providenciarão a instalação de postos, dotando-os de todo o material necessário ao serviço designarão os seus respectivos chefes e pessoal auxiliar, composto de sargentos, cabos e soldados;

2 — Em cada posto haverá:

— o pessoal orientador dos reservistas, que ao chegar, preencherão, com a devida clareza e brevidade, as fichas que ai estarão á sua disposição;

— o pessoal que fará o recebimento e verificação das fichas, aplicando, em seguida, o carimbo em seus documentos (certificado, caderneta ou certidão).

3 — Ficam criados no Centro de Apresentação do 15.º Regimento de Infantaria 6 postos assim discriminados:

1.º Posto — No Quartel do 15.º R. I. a cargo da 1.ª Cia. — Rancho Novo.

2.º Posto — No Quartel do 15.º R. I., a cargo da 2.ª Cia. — Dependência da Cia. Quadro.

3.º Posto — Em Tambiá — Usina de Luz, a cargo da C. M. I. — Externo.

4.º Posto — No Quartel do Corpo de Bombeiros, a cargo da 4.ª Cia., externo.

5.º Posto — No Quartel do 15.º R. I., a cargo da 5.ª Cia.

6.º Posto — Na Capitania dos Portos, a cargo da C. M. II

Cada posto será dotado de elementos necessários em pessoal, de modo que não haja solução de continuidade no Serviço, tendo em vista especialmente o almoço.

COMPOSIÇÃO DO POSTO

Chefe o Comandante da Cia., e terá a mais o seguinte pessoal:

1 — Oficial (subalterno)
2 — Sargentos
2 — Cabos
4 — Soldados

Material:

3 mêsas — 5 tinteiros — 5 canêtas — 2 lapis — 10 cadeiras — 1 muringa — 1 copo — 5 mata-borrões — 2 cadernos de papel — 1 borracha. (Fichas bilhetes e outros impressos a ser fornecidos pela C. R.), 1 carimbo (já confeccionado) — 10 penas — 1 tabolêta "Posto de Recepção de Reservistas" — 1 almofada para carimbos.

Observações: — 1.ª Todo os 6 postos a cargo do 15.º R. I., bem assim os que fôram criados pelo Cmt. da Força Policial da Paraíba, funcionarão no dia 16 de dezembro das 8 ás 17 horas.

A partir do dia 17 até o dia 30 de dezembro funcionará no Centro de Apresentação, a cargo do 15.º R. I., apenas um de seus Postos, que ficará sob a direção do cap. Renato Pires Ferreira.

Caberá ao Comandante da Força Policial da Paraíba idênticas providências quanto ao funcionamento de um de seus transmitidas á Diretoria de Arquivo e Bibliotéca Pública pela bibliotecária Maria Amalia Bezerra Cavalcanti.

Postos de Apresentação nos dias 17 a 30 de dezembro.

Nota: — O Boletim Diário do dia 15 terá uma parte consagrada á ação do poeta-soldado Olavo Bilac, na campanha feita em pról do Serviço Militar, o qual será lido e comentado no ambito das sub-unidades.

a) João Morais de Niemeyer, cel. cmt.

Confere com o original: — Alcides Montenegro Maciel, ten. cel. sub-cmt.

Bibliotéca Pública Municipal de Guarabira

A Bibliotéca Pública Municipal de Guarabira continúa a registar um movimento de consultas bastante elevado.

No mês de novembro próximo findo, a secção de adultos foi procurada por 296 pessôas, enquanto 209 crianças frequentaram a secção infantil.

Essas informações fôram transmitidas á Diretoria de Arquivo e Bibliotéca Pública pela srta. Consuêlo Toscano Gomes, bibliotecária municipal de Guarabira.

Bibliotéca Pública Municipal de Bananeiras

Continúa crescendo animadoramente o movimento de consultas na Bibliotéca Pública Municipal de Bananeiras.

Durante o mês de novembro próximo findo, foi procurada por 566 pessôas, a maior frequência já registada dêsde sua fundação.

As preferências dos leitores se distribuiram pelos seguintes autores:

Assis Cintra, Máximo Gorki, Feminore Cooper, R. L. ki, Feminon Cooper, R. L. Stevenson, Medeiros de Albuquerque, Victor Hugo, Hall Cain, Mario Sette, Alexandre Dumas, Julio Diniz, Emilio Richebourg, Jorge Ohnet, Americo Falcão, Coêlho Néto, Visconde de Taunay, Machado de Assis, Graça Aranha, Eça de Queiroz, Monteiro Lobato e Conan Doyle.

Essas informações fôram transmitidas á Diretoria de Arquivo e Bibliotéca Pública pela bibliotecária Maria Amalia Bezerra Cavalcanti.

Postos de Apresentação nos dias 17 a 30 de dezembro.

Nota: — O Boletim Diário do dia 15 terá uma parte consagrada á ação do poeta-soldado Olavo Bilac, na campanha feita em pról do Serviço Militar, o qual será lido e comentado no ambito das sub-unidades.

a) João Morais de Niemeyer, cel. cmt.

Confere com o original: — Alcides Montenegro Maciel, ten. cel. sub-cmt.

DEPARTAMENTO DOS CORREIOS E TELEGRAFOS

Diretoria Regional na Paraíba do Norte

Chefia de Linhas e Instalações

Aparêlhos de radio

A Chefia de Linhas e Instalações dos Correios e Telegrafos dêste Estado está exercendo séria fiscalização para apurar quanto ao registro dos aparelhos de rádio ainda não legalizados. Para êsse fim previne aos srs. proprietários dos mesmos que êstes serão considerados clandestinos, e como tal, ficam seus possuidores sujeitos ás penalidades previstas pelo decreto-lei n.º 2.979, de 23 de janeiro de 1941.

Previne, ainda, aos srs. proprietários de aparelhos de radio-difusão, que os registos de aparelhos serão efetuados na Diretoria Regional dos Correios e Telegrafos, durante as horas do expediente.

Os srs. negociantes que transacionam com aparêlhos receptores de rádio ficam, igualmente, por força da lei, obrigados a fornecer, até o dia 5 de cada mês, uma relação do número de aparelhos vendidos, os nomes dos adquirentes e suas respectivas residências.

Registe-se e publique-se.

João Pessôa, 9 de dezembro de 1941.

Hermes Alves da Costa, chefe de Linhas e Instalações.

MINISTÉRIO DA GUERRA

15.ª Regimento de Infantaria — Almoxarifado

Edital n.º 3/1941

CONCORRENCIA ADMINISTRATIVA PARA FORNECIMENTO DE ARTIGOS DE USO HABITUAL, DURANTE O ANO DE 1942

I — De ordem do senhor coronel João Morais de Niemeyer, comandante dêste Regimento, e, de conformidade com os termos do Aviso n.º 3.389, de 17 de novembro, do senhor Ministro da Guerra ao sr. Diretor de Intendência do Exercito, publicado no "Diário Oficial" de 19 de novembro do corrente ano, ás páginas 21.757 e 21.759, faço público a quem interessar, que até o dia 11 do corrente, ás 14 horas, fica aberta a inscrição, nêste Regimento, para fornecimento dos artigos de uso habitual, constante dos Grupos abaixo especificados, a serem adquiridos pelo Regimento e 23.ª Circunscrição de Recrutamento, durante o ano de 1942.

Das inscrições e idoneidade

II — As inscrições serão pedidas em requerimentos dirigidos ao senhor Comandante do 15.º Regimento de Infantaria, acompanhados dos documentos exigidos para êsse fim constantes do n.º 3, das normas sôbre concorrências, publicadas no "Diário Oficial" acima citado, (registro de contrato social ou da firma individual no Departamento Nacional de Indústria e Comércio, com declaração expressa do capital; quitação dos impostos sôbre a renda, municipais, estaduais e federais, sempre os últimos; certidão de que trata o § 1.º do art. 33 do Regulamento anéxo ao dec. n.º 21.291, de 12 de agosto de 1931 (dois terços); declaração feita no próprio requerimento, declarando o ramo de indústria ou comércio, comprovada com a patente de registro); para prova de idoneidade, ou da certidão correspondente, quando esta idoneidade tiver sido julgada por outro órgão. Os requerimentos apresentados após as 14 horas do dia 11 do corrente, não serão tomados em consideração.

III — A idoneidade dos concorrentes será julgada pelo Comandante do Regimento, em face da legislação vigente, constante das normas citadas.

Da apresentação de propostas

IV — As propostas deverão ser apresentadas em duas vias na séde dêste Corpo (avenida Cruz das Armas), na Fiscalização Administrativa, até ás 14 horas do dia 11 do corrente, com os preços em algarismos e por extenso, sem emendas, rasuras ou entre-linhas, em sobre-cartas não transparentes, fechadas e lacradas, sendo a primeira via selada na fórma da lei.

V — Não serão abertas as propostas que, remetidas pelo correio, chegarem depois de expirado o prazo acima, as quais ficarão á disposição dos proponentes. Todas as propostas deverão trazer as seguintes indicações na sobre-carta: a) — endereço ao sr. Comandante do 15.º Regimento de Infanta-

Poder Judiciário

TRIBUNAL DE APELAÇÃO

1 ª CAMARA

CONVOCAÇÃO DE SESSÃO

Pelo exmo. des. Presidente do Egregio Tribunal de Apelação, foi convocada uma sessão extraordinária da 1.ª Camara, para o próximo dia 16 de dezembro corrente, ás 14 horas, a fim de ser julgado o "habeas-corpus" n.º 45, da comarca de Itaporanga, do qual é relator o exmo. des. J. Flóscolo.

NOTAS DO FORO

PROCLAMAS DE CASAMENTO

Cartorio do Registro Civil da Capital — Escrivão — Sebastião Bastos.

Fôram afixados editais de proclamas dos contraentes seguintes:

Geraldo Soares de Araújo, maior, funcionário público e Sebastiana Martins de Oliveira, solteiros, maiores, naturais desta capital onde são domiciliados e residentes á rua Vasco da Gama, 372, sendo êle filho do falecido André Soares de Araújo e Maria Soares de Araújo, e ela de Francisco Martins de Oliveira e de Josefa Avelina de Oliveira.

Luiz Monteiro Guedes, comerciário e Elicmar de Oliveira Jardim, maiores, naturais desta capital onde são domiciliados e residentes á avenida Coêlho Lisbôa, 515, solteiros perante a lei, porém já casados religiosamente, sendo êle filho de Manuel Monteiro Guedes e d. Maria Minervina Monteiro, e ela de Antonio de Oliveira Jardim e da falecida Francisca Marinho Batista.

Jorge Silva, operário, maior e Maria Amelia dos Santos, menor, solteiros, naturais desta capital, onde são domiciliados e residentes ás avenidas do Centenário, 1.076 e Cabo Branco, 237, sendo êle filho do falecido João Ferreira da Silva e de Teodulina Ferreira da Silva, e ela do falecido João Luiz dos Santos e de Maria Amelia da Conceição.

Si alguem souber de algum impedimento, oponha-o na fórma da lei.

João Pessôa, 11-12-1941.

O oficial do registro, **Sebastião Bastos.**

E' do seguinte teôr o despacho exarado pelo dr. Juiz de Direito da 2.ª vara, em data de ontem, nos autos do arrolamento dos bens deixados por falecimento de d. Maria Candida de Andrade Torres: "Designo o dia 2 de janeiro, ás 15 horas, em Cartório, para se proceder a partilha, de acôrdo com o que preceitua o art. 521 do Código do Processo Civil. P. e I. João Pessôa, 10-XII-1941. **Manuel Maia**". João Pessôa, 11 de dezembro de 1941. O escrivão, **Heraldo Monteiro.**

JUNTA DE CONCILIAÇAO E JULGAMENTO DE JOÃO PESSÔA

Justiça do Trabalho

Hoje serão julgados os seguintes feitos:

14 horas:

Reclamante: — Joaquim Alves da Rocha.

Reclamada: — S. A. I. R. F. Matarazzo.

15 horas:

Reclamante: — José Batista do Carmo.

Reclamada: — S. A. I. R. F. Matarazzo.

CLASSIFICAÇÃO DE ÓVOS

A Diretoria de Classificação de Produtos Agro-Pecuários está incumbida de realizar êsse serviço

Em recente portaria, o sr. Ministro da Agricultura estabeleceu normas para a classificação de ovos.

Nêste Estado, em face do acôrdo existente entre o Govêrno da Paraíba e o Ministério da Agricultura, está incumbida de realizar êsse serviço a Diretoria de Classificação de Produtos Agro-Pecuários.

Para conhecimento dos interessados, transcrevemos, a seguir, a portaria reguladora do assunto:

PORTARIA N.º 283

(Publicada no "Diário Oficial "de 13 de junho de 1941).

O Ministro de Estado tendo em vista o disposto no artigo 1.º do decreto-lei n.º 2.158, de 30 de abril de 1940, resolve baixar as instruções para reger a classificação e inspeção sanitária de ovos de granja no país.

Rio de Janeiro, 12 de junho de 1940. — **Fernando Costa.**

Instruções para reger a classificação e inspeção sanitária de ovos de granja no país, de conformidade com o art. 1.º do decreto-lei n.º 2.158, de 30 de abril de 1940.

Art. 1.º — O registro, classificação e controle sanitário de que trata o art. 2.º do decreto-lei n.º 2.158, de 30 de abril de 1940 ficam a cargo da Divisão de Inspeção de Produtos de Origem Animal.

§ 1.º — Os entrepostos assim registrados serão incluidos na classe G do artigo 2.º § 1.º do artigo 1.º do Regulamento aprovado pelo decreto n.º 24.550, de 3 de julho de 1934, sujeitos consequentemente ás disposições dêsse Regulamento na parte que lhe fôr aplicavel.

§ 2.º — Tais estabelecimentos terão, pelo menos, as seguintes dependências e instalações:

a) sala de recebimento;

b) laboratório para miragem ao ovoscopio exame de fluorescência da casca e para todas as análises e exames da frescura da conservação ou condições sanitárias do ovo;

c) sala de classificação comercial com as necessárias instalações e aparelhamento adequado á classificação do ovo;

d) sala de embalagem;

e) instalações sanitárias;

§ 3.º — Só será concedido registro ao entreposto que receber, em média 300 duzias de ovos diariamente.

Art. 2.º — São caracteristicas do ovo de Granja:

a) Casca-forte, sem deformações homogenea, integra e limpa sem tel sido lavada.

b) Camara de ar fixa, com limites relativamente pouco visiveis e com o máximo de 6 (seis) milimetros de altura.

c) Gema — translucida, firme, consistente, ocupando a parte central do ovo, sem germen desenvolvido;

d) Clara — transparente consistente, perfeitamente limpa sem manchas ou turvações e com as chalazas intactas;

e) — Pêso — minimo de 50 (cincoenta) gramas.

Art. 3.º — Para conservação dos ovos usar-se-á o processo do frio, em temperatura e gráu higrometrico convenientes e em camaras destinadas a êste fim.

Parágrafo único — Só poderão ser conservados os ovos que fôrem julgados em bôas condições de consumo.

Art. 4.º — A Inspeção Federal adotará um sistêma de marcação dos ovos recebidos nos entrepostos, grupando-os em lotes convenientemente numerados de modo a permitir a identificação da procedência logo após a conclusão dos trabalhos de classificação.

Art. 5.º — Os ovos recebeirão no polo mais arredondado onde se localiza a camara de ar, o carimbo (modêlo n.º 3, das Instruções sôbre Marcas e Carimbos, com o diametro reduzido a um centimetro e meio (0,m15) e quando alcançarem a classificação de ovo de granja, será feita por fôra do carimbo esta declaração.

Art. 6.º — Os ovos conservados serão reinspecionados quando fôrem retirados da camara fria constando do recipiente além do carimbo n.º 6 das Instruções Sôbre Marcas e Carimbos a expressão: ovos frigorificados.

Art. 7.º — Ao lado de carimbo oficial da inspeção será aposta a data correspondente.

Art. 8.º — Todos os estabelecimentos fornecerão á Inspeção Federal o pessoal que fôr necessário aos trabalhos de exame miragem e classificação de ovos ficando o proprietário ou responsavel pelo estabelecimento obrigado a afastar do serviço desta natureza os empregados que não estiverem plenamente habilitados ou que desrespeitarem as ordens da Inspeção.

Art. 9.º — Os operários empregados ou pessôas que trabalhem na manipulação de ovo deverão ter hábitos higiênicos e ser anualmente submetidos á inspeção de saúde, que comprove não acometidos de infecções gastro-intestinais nem quaisquer doenças infecto-contagiosas que os incompatibilizem com a função.

Art. 10.º — As duvidas que porventura se suscitarem na execução das presentes instruções, serão resolvidas por decisão do Diretor Geral do Departamento Nacional de Produção Animal, mediante proposta da Divisão de Inspeção de Produtos de Origem Animal.

Art. 11.º — As presentes instruções estarão em vigor na data da sua publicação.

Fernando Costa

PREFEITURA MUNICIPAL DE JOÃO PESSÔA

EXPEDIENTE DO PREFEITO DO DIA 11:

Petições:

N.º 5.633, de José Pedro.

N.º 5.638, de Joaquim Guilherme de Carvalho.

N.º 5.637, de Marieta Anselmo Rodrigues de Lima.

N.º 5.695, de Isaias Mariano de Barros.

N.º 5.687, de Manuel Batista da Silva.

N.º 5.701, de Tereza Maria da Conceição.

N.º 5.644, de Bernardo Fernandes Continho.

N.º 5.629, de Leopoldina da Costa Neves.

N.º 5.666, de Severina Martins Silva.

N.º 5.695, de Maria do Carmo Rodrigues.

N.º 5.625, de Maria Gomes da Costa.

Como requer sem.

N.º 5.705, de Venancio Toscano.

Deferido á vista do parecer da "Diretoria de Trabalhos Públicos".

N.º 5.716, de Genaro Sorrentino.

Indeferido em face do parecer da "Diretoria de Trabalhos Públicos".

Quanto ás casas da rua Abel da Silva requera em separado.

N.º 5.738, de Mário Rodrigues de Carvalho.

Certifique-se o que constar.

EDITAIS

DEPARTAMENTO DO SERVIÇO PÚBLICO — DIVISAO DO MATERIAL — EDITAL de concorrência pública n.º 56 — Chama concorrentes ao fornecimento de materiais para o Estado, conforme condições abaixo:

PARA A IMPRENSA OFICIAL

N.º de ordem	quant.	ESPECIFICAÇÃO
1	1	Fonte de tipo 60 H 4, série 51, 7.500 gramas.
2	1	Fonte de tipo 48 H 4, série 107, 11.900 gramas.
3	2	Fontes de tipo 48 H 4, série 141 6.900 gramas cada.
4	1	Fonte de tipo 36 pontos, série 333, 7.900 gramas.
5	1	Fonte de tipo 48 pontos, série 333, 9.800 gramas.
6	1	Fonte de tipo 60 pontos, série 333, 10.800 gramas.
7	1	Fonte de tipo 72 H 4, série 333, 15.300 gramas.
8	1	Fonte de tipo 48 pontos, série 380, 14.400 gramas.
9	1	Fonte de tipo 30 pontos, série 50, 4.500 gramas.
10	1	Fonte de tipo, 72 H 4, série 51, 10.900 gramas.
11		Fio 12 pontos 12-424-L, 5.000 gramas.
12		Fio 12 pontos 12-4-469-L, 5.000 gramas.
13		Fio 12 pontos 12-829-N, 5.000 gramas.
14		Fio 12 pontos 12-854-N, 5.000 gramas.
15	10	Guarnições de 24 pontos, 25.000 gramas.
16	10	Guarnições de 36 pontos, 25.000 gramas.
17	10	Guarnições de 48 pontos, 25.000 gramas.

Os concorrentes deverão em suas propostas, indicar todas as especificações necessárias dos materiais oferecidos, indicando a sua fabricação.

Os concorrentes deverão oferecer preços para os materiais no Depósito da Repartição requisitante.

Os concorrentes deverão determinar o prazo de entrega para os materiais oferecidos.

As propostas que não satisfizerem as condições acima estabelecidas deixarão de ser tomadas em consideração.

As propostas deverão ser escritas a tinta ou datilografadas e assinadas de modo legivel, sem rasuras, emendas ou borrões, em duas vias, sendo uma devidamente selada (sêlo estadual de 2$000 — sêlo de educação e saúde federal e estadual), contendo preços por extenso e em algarismo, em moeda do país, em envelope fechado e entregues até ás 15 horas do dia 15 de dezembro próximo, na Divisão do Material do Departamento do Serviço Público, que funciona no prédio da Secretaria do Interior e Segurança Pública á praça João Pessôa, desta Capital.

Em separado das propostas os concorrentes deverão apresentar recibos de haver pago os impostos federais, estaduais e municipais, certidão de quitação fornecida pelas Repartições do Ministério do Trabalho em relação aos seus empregados, e bem assim, certidão de quitação com o Instituto dos Industriários, ou Caixas de Pensões a que por lei, sejam obrigados a contribuir.

As propostas deverão ser abertas ás 14 horas do dia 15 de dezembro corrente.

Os proponentes obrigar-se-ão tornar efetivo o compromisso a que se propuzerem caso seja aceita a sua proposta, assinando o competente contrato, com o prazo máximo de 5 dias, após solucionada a concorrência.

Fica reservado ao Estado o direito de comprar todo ou parte dos materiais oferecidos, anular a presente, chamando a nova concorrência.

Divisão do Material do Departamento do Serviço Público, em 3 de dezembro de 1941. **Graciano Medeiros** — Diretor.

DEPARTAMENTO DO SERVIÇO PÚBLICO — DIVISAO DO MATERIAL — EDITAL de concorrência pública n.º 57 — Chama concorrentes ao fornecimento de materiais ao Estado, conforme condições abaixo:

N.º de ordem	quant.	Especificação
		PARA A DIRETORIA DO FOMENTO DA PRODUÇÃO
1	1	Automovel de passageiros, modêlo 1941 ou 1942 De-Luxo, com 4 portas, côr preta, com equipamento completo da fábrica.
		PARA A REPARTIÇÃO DE SANEAMENTO DE CAMPINA GRANDE
2	1	Automovel de passageiros, modêlo 1941 ou 1942 — De-Luxo, com 4 portas, côr preta, com equipamento completo da fábrica.
3	1	Chassis de 3 a 4 toneladas com motor de 90 a 95 HP, sem carroceria, tecto de aço, pintura preta, com pneus e camaras de ar de 9.75 x 18 ou 10.50 x 18.

Os concorrentes deverão em suas propostas indicar a marca dos automoveis e chassis oferecidos, com todas as especificações necessárias e juntar catalogos elucidativos.

Os concorrentes deverão oferecer preço para os automoveis e chassis nos depósitos das Repartições requisitantes.

Os concorrentes deverão determinar o prazo de entrega para os automoveis e chassis propostos e oferecer garantia para os mesmos.

Os concorrentes receberão como parte do pagamento o seguinte:

DA DIRETORIA DO FOMENTO DA PRODUÇÃO

1 Automovel Ford de luxo modêlo 1936 — usado.

DA REPARTIÇÃO DE SANEAMENTO DE CAMPINA GRANDE

1 Automovel Ford de luxo, modêlo 1936 — usado.
1 Automovel Chevrolet, Sedan Master, modêlo 1938 — usado.
2 Caminhões Chevrolet, modêlo 1937 — usados.

As propostas que não satisfizerem as condições técnicas e as acima estabelecidas deixarão de ser tomadas em consideração.

As propostas deverão ser escritas a tinta ou datilografadas e assinadas de modo legivel, sem rasuras, emendas ou borrões, em duas vias, sendo uma devidamente selada (sêlo estadual de 2$000 — sêlo de educação e saúde federal e estadual), contendo preços por extenso e em algarismo, em moeda do país, em envelope fechado e entregue até ás 15 horas do dia 22 de dezembro corrente, na Divisão do Material do Departamento do Serviço Público, que funciona no prédio da Secretaria do Interior e Segurança Pública, á praça João Pessôa, desta Capital.

Em separado das propostas os concorrentes deverão apresentar recibos de haver pago os impostos federais, estaduais e municipais, certidão de quitação fornecida pelas Repartições do Ministério do Trabalho em relação aos seus empregados, e bem assim, certidão de quitação com o Instituto dos Industriários, ou Caixas de Pensões a que por lei, sejam obrigados a contribuir.

Os proponentes obrigar-se-ão a tornar efetivo o compromisso a que se propuzerem caso sejam aceitas as suas propostas assinando o competente contrato, com o prazo máximo de 5 dias após solucionada a concorrência.

Fica reservado ao Estado o direito de comprar todo ou parte dos materiais oferecidos, anular a presente chamando a nova concorrência.

Divisão do Material do Departamento do Serviço Público, em 10 de dezembro de 1941.

Graciano Medeiros — Diretor.

DEPARTAMENTO DO SERVIÇO PÚBLICO — DIVISÃO DO MATERIAL — EDITAL de concorrência pública n.º 58 — Chama concorrentes ao fornecimento de materiais ao Estado, conforme condições abaixo:

N.º de ordem	quant.	Especificação
		PARA A INSPETORIA GERAL DO TRAFEGO PUBLICO E DA GUARDA CIVIL
1	1.761	Pares de placas para automoveis particulares.
2	1.825	Pares de placas para auto-transporte e de aluguer.
3	5	Pares de placas oficiais (Interventor e Secretários.
4	470	Pares de placas para carros oficiais (chefes de repartições públicas subordinadas).
5	500	Placas para motocicletas particulares.
6	100	Placas para motocicletas oficiais.
7	100	Placas para automoveis "Experiência".
8	1.500	Placas para bicicletas.
9	300	Placas para carroças.

Das placas. Categoria — Seus caracteristicos — Quantidade para cada municipio.

AUTOMOVEL PARTICULAR

Placa dianteira — Número da licença, indicação — Pb e nome de cada municipio, estampados em preto sôbre fundo alaranjado.

Placa trazeira — Número de licença, indicação — Pb estampados em preto sôbre fundo alaranjado; uma plaqueta superposta e removivel, fundo da mesma côr, com a indicação — 1942, estampado em azul.

(Quantidade para cada municipio conforme detalhe n.º 1, abaixo)

Placa dianteira — Número de licença, indicação — Pb e nome de cada municipio, estampados em branco sôbre fundo de côr escarlate.

PREFEITURA MUNICIPAL DE LARANJEIRAS

DECRETO-LEI N.º 9, de 17 de novembro de 1941

Orça a Receita e fixa a Despêsa do município de Laranjeiras para o exercício de 1942.

O Prefeito do município de Laranjeiras, usando das atribuições que lhe confere o inciso III do art. 12 do decreto-lei federal n.º 1.202, de 8 de abril de 1939 e resolução n.º 665 do Departamento Administrativo do Estado,

D E C R E T A :

Art. 1.º — A Receita do município de Laranjeiras para o exercício de 1942, é orçada em cento e dez contos de réis (110:000$000) e será realizada com a arrecadação de impostos taxas, etc., constantes das especificações que se seguem:

Cod. Geral	DESIGNAÇÃO DA RECEITA	Efetiva	Mutações	TOTAL
	I — RECEITA ORDINÁRIA			
	TRIBUTÁRIA			
	a) **Impostos:**			
0.11.1	Impôsto Territorial Urbano	1:000$000	—	—
0.12.1	Impôsto Predial	25:000$000	—	—
0.17.3	Impôsto de Indústria e Profissão	30:000$000	—	—
0.18.3	Impôsto de Licença	20:000$000	—	—
0.27.3	Impôsto sôbre jógos e diversões	3.000$000	—	79:900$000
	b) **Taxas:**			
1.23.4	Taxa de Fisc. e Serv. Diversos:			
	Aferição	2:000$000	—	—
	Remoção de Lixo	2:250$000	—	4:250$000
	c) **Industrial:**			
3.05.0	Estabelecimentos e Serv. Diversos:			
	Renda da Fonte dágua	1:250$000	—	—
	Receitas Diversas:			
4.11.0	Receitas de Mercados, Feiras e Matadouros	20:000$000	—	—
4.12.0	Receita de Cemitérios	1:500$000	—	22:750$000
	d) **Receita extraordinária:**			
5.12.0	Cobrança da dívida ativa	—	1:000$000	—
5.21.0	Multas	2:500$000	—	—
5.23.0	Eventuais	500$000	—	4:000$000
				110:000$000

Art. 2.º — A Despêsa do Município de Laranjeiras para o exercício financeiro de 1942, é fixada em cento e dez contos de réis (110:000$000) e será realizada á conta dos créditos orçamentários assim distribuidos, em seguida especificados:

Cod.	Geral	DESIGNAÇÃO DA DESPÊSA	Efetiva	Mutações	TOTAL
0		ADMINISTRAÇÃO MUNICIPAL			
00		**Prefeitura**			
	8020	Pessoal Fixo	6:400$000	—	—
		Subsidio ao Prefeito	3:200$000	—	9:600$000
01		**Secretaria**			
	8040	Pessoal Fixo:			
		Secretário	4:800$000	—	—
		Porteiro-servente	1:200$000	—	—
	8042	Material permanente:			
		Móveis e utensilios	—	1:000$000	—
	8043	Material de consumo:			
		Expediente livros impressos	1:700$000	—	—
	8044	Despêsas diversas:			
		Correspondências, publicações e assinaturas de jornais	1:200$000	—	—
02		**Fiscalização:**			
	8060	Pessoal fixo			
		Fiscal Geral	2:400$000	—	—
03		**Contabilidade**			
	8070	Pessoal Fixo			
		Contabilista	3:600$000	—	—
04		**Fazenda municipal**			
	8110	Pessoal Fixo:			
		Tesoureiro	3:000$000	—	—
		Procurador Geral	1:200$000	—	—
	8111	Pessoal variavel:			
		Percentagens aos agentes arrecadadores á razão de 15% sôbre o que arrecadar	8:000$000	—	37:700$000
1		SERVIÇOS PUBLICOS MUNICIPAIS			
10		**Abastecimento dágua**			
	8631	Pessoal variavel:			
		Zelador das Fontes	1:200$000	—	—
13		**Cemitérios**			
	8891	Pessoal variavel:			
		Administrador da cidade	480$000	—	—
		Zelador de Buitrim	120$000	—	—
		Zelador de Matinha	120$000	—	—
	8892	Material permanente:			
		Ferramentas	—	200$000	—
	8893	Material de consumo:			
		Cal, areia, cimento, etc	100$000	—	—
14		**Limpeza Pública**			
	8851	Pessoal variavel:			
		Zelador da cidade	1:200$000	—	—
		Ajudante	1:080$000	—	—
		Zelador de Buitrim	240$000	—	—
		Zelador de Matinha	240$000	—	—
	8852	Material permanente:			
		Veiculos, ferramenta, etc.	—	100$000	
	8853	Material de consumo, vassouras, cisadores, etc	200$000	—	
15		**Iluminação**			
	8884	Despêsas diversas:			
		Fornecimento por contrato para a séde do municipio (cidade)	8:400$000	—	
		Buitrim (vila)	3:000$000	—	
		Matinha (vila)	500$000	—	
		Excessos	400$000	—	
16		**Biblioteca Municipal**			
		Bibliotecário	840$000	—	
	8340	Pessoal fixo:			
	8341	Pessoal variavel:			
		Continuo-Porteiro	360$000	—	
	8343	Material de consumo:			
		Expediente	100$000	—	
2		OBRAS E MELHORAMENTOS PÚBLICOS			
20		**Construção e conserv. de logradouros públicos**			
	8811	Pessoal variável:			
		Pessoal jornaleiro	2:300$000	—	
	8812	Material permanente:			
		Veiculos, ferramentas, etc.	—	1:000$000	
	8814	Despêsas diversas:			
		Transportes e concertos	1:500$000	—	
21		**Conservação de estradas**			
	8821	Pessoal variavel:			
		Pessoal assalariado	3:540$000	—	
	8822	Material permanente:			
		Ferramentas	—	1:000$000	
22		**Conserv. e constr. de prop. municipais**			
	8871	Pessoal variavel:			
		Pessoal assalariado	2:000$000	—	
	8872	Material permanente:			
		Obras novas — Material	—	4:000$000	
	8874	Despêsas diversas:			
		Concertos e transportes	1:000$000	—	
3		SERVIÇOS PÚBLICOS EM COMUM COM O ESTADO			
30		**Serviço Estadual de Estatística**			
	8074	Despêsas diversas:			
		Contribuição de q,5% ao Estado	2:750$000	—	
31		**Departamento das municipalidades**			
	8074	Despêsas diversas:			
		Contribuição de 2%	2:200$000	—	
32		**Instrução Pública**			
	8384	Despêsas diversas:			
		Contribuição de 10% ao Estado	7:900$000	—	
34		**Saúde Pública**			
	8490	Pessoal fixo:			
		Enfermeira de Hig. e Puericultura	2:400$000	—	
	8491	Pessoal variavel:			
		Médico Diretor do Pôsto	3:600$000	—	
	8493	Material de consumo:			
		Medicamentos em geral	1:000$000	—	
	8494	Despêsas diversas:			
		Aluguel do prédio	240$000	—	
4		DIVIDA PÚBLICA			
	8794	Despêsas diversas:			
		Exercícios findos	5:000$000	—	25:810$000
5		AUXILIOS E SUBVENÇÕES			
50		**Assistência Social**			
	8294	Despêsas diversas:			
		Auxilios a indigentes	500$000	—	
		Aos Lazaros "Prev. E. Weaver"	300$000	—	
51		**Auxilios diversos:**			
	8984	Despêsas diversas:			
		Dois oficiais de justiça	720$000	—	
		Um escrivão do Juri	600$000	—	
		Um escrivão de Policia	600$000	—	
		Alugueis de Cadeias, quarteis e Delegacias de Policia	890$000	—	
		Exp. das Delegacias	400$000	—	4:040$000
8		ENCARGOS DIVERSOS			
81		**Indenizações, reposições e restituições**			
	8924	Despêsas diversas:			
		Indenizações, reposições, rest.	1:230$000	—	
82		**Publicações oficiais**			
	8994	Despêsas diversas:			
		Publicações de átos oficiais	2:000$000	—	
83		**Despêsas diversas**			
	8993	Despêsas diversas:			
		Para despêsas eventuais	4:000$000	—	7:230$000
		TOTAL ORÇADO			110:000$000

Art. 3.º — Revogam-se as disposições em contrário.

Prefeitura Municipal de Laranjeiras, em 17 de novembro de 1941.

Dr. Sebastião de Araújo, Prefeito

AUTOS DE TRANSPORTE E ALUGUER

Placa trazeira — Número da licença indicação — Pb estampados em branco sôbre fundo de côr escarlate; uma plaquete superposta e removivel, de fundo alaranjado, com a indicação — 1942 estampada em azul.

(Quantidade para cada municipio conforme detalhe n.º 2, abaixo).

AUTOS OFICIAIS (Interventor e Secretários)

Placa dianteira e trazeira — De metal branco, fundo escuro, contendo, em alto relevo, as armas da República, as iniciais da repartição a que pertence e o número da licença.

(Vêr detalhe n.º 3 abaixo).

Placa dianteira — De metal branco; número da licença, indicação Pb e a palavra — OFICIAL estampados em preto.

Placa trazeira — De metal branco; número da licença, estampada em preto; plaqueta superposta e removivel, de côr encarnada, contendo as indicações: 1942, Pb e iniciais do serviço (federal, estadual ou municipal) estampadas em branco

(Vêr detalhe n.º 4, abaixo).

Motocicletas — Particular

Placa — Fundo alaranjado, número da licença, indicações — Pb e 1942, estampado em preto.

(Vêr detalhe n.º 5, abaixo)

Motocicletas — Oficial

Placa — Fundo em branco, número da licença, indicações — Pb e 1942, estampados em preto.

(Vêr detalhe n.º 6, abaixo)

AUTOS OFICIAIS (Deputados federais, estaduais e municipais)

AUTO EXPERIÊNCIA

Placa dianteira e trazeira — De côr verde, a palavra EXPERIÊNCIA e indicação Pb, estampadas em branco; plaqueta superposta e removivel, da mesma côr com a indicação — 1941 estampada em preto.

(Vêr detalhe n.º 7, abaixo)

BICICLETA

Placa — Fundo em branco, algarismos e indicações Pb e 1942 estampados em azul.

(Vêr detalhe n.º 8, abaixo)

CARROÇAS

Placa — Fundo em branco, algarismos e indicações, Pb e 1942 estampados em vermelho.

(Vêr detalhe n.º 9, abaixo).

DETALHE N. 1

1.751 pares de placas para automoveis particulares com o nome de cada municipio, distribuidos na ordem abaixo:

Municipios	Placas (Quantidade)	Placas (Número)
João Pessôa	500	1 " 500
Santa Rita	50	501 " 550
Espirito Santo	40	551 " 590
Sapé	40	591 " 630

Guarabira	40	671	"	710
Alagôa Grande	15	711	"	725
Serraria	10	726	"	735
Caiçára	10	736	"	745
Laranjeiras	10	746	"	755
Araruna	10	756	"	765
Bananeiras	30	766	"	795
Areia	40	796	"	835
Esperança	20	836	"	855
Pilar	30	856	"	885
Itabaiana	30	886	"	915
Umbuzeiro	10	916	"	925
Ingá	20	926	"	945
Campina Grande	300	946	"	1245
Cabaceiras	20	1246	"	1265
Joazeiro	30	1266	"	1295
Picuí	15	1295	"	1310
Cuité	20	1311	"	1331
São João do Cariri	20	1332	"	1351
Taperoá	20	1352	"	1371
Santa Luzia	30	1372	"	1401
Monteiro	40	1402	"	1441
Patos	80	1442	"	1521
Teixeira	10	1522	"	1531
Piancó	20	1532	"	1551
Princêsa Isabel	15	1552	"	1566
Itaporanga	10	1567	"	1576
Bonito	15	1577	"	1591
Conceição	10	1592	"	1601
Jatobá	5	1602	"	1606
Pombal	20	1607	"	1626
Catolé do Rocha	20	1627	"	1646
Brejo do Cruz	20	1647	"	1666
Sousa	30	1667	"	1696
Antenor Navarro	15	1697	"	1711
Cajazeiras	50	1712	"	1761

Os numeros das placas serão divididos em classes de 2 algarismo a contar da direita, exs.: — 16—26, 1-88.

Sómente a placa dianteira conterá o nome do municipio.

DETALHE N. 2

1.825 pares de placas para auto-transporte e de aluguer com o nome do municipio na da frente, distribuidos da maneira infra:

Municipios	Placas			
	Quantidade	Número		
João Pessôa	400	1762	a	2161
Santa Rita	60	2162	"	2221
Espirito Santo	40	2222	"	2261
Sapé	50	2262	"	2311
Mamanguape	70	2312	"	2381
Guarabira	50	2382	"	2431
Alagôa Grande	20	2432	"	2451
Serraria	15	2452	"	2466
Caiçára	10	2467	"	2475
Laranjeiras	10	2477	"	2486
Araruna	20	2487	"	2506
Bananeiras	20	2507	"	2526
Areia	20	2527	"	2546
Esperança	30	2547	"	2576
Pilar	15	2577	"	2591
Itabaiana	50	2592	"	2641
Umbuzeiro	5	2642	"	2646
Ingá	15	2647	"	2661
Campina Grande	350	2662	"	3011
Cabaceiras	20	3012	"	3031
Joazeiro	35	3032	"	3066
Picuí	20	3067	"	3086
Cuité	20	3087	"	3106
São João do Cariri	20	3107	"	3126
Taperoá	10	3127	"	3136
Santa Luzia	30	3137	"	3166
Monteiro	40	3167	"	3206
Patos	100	3207	"	3306
Teixeira	10	3307	"	3316
Piancó	20	3317	"	3336
Princêsa Isabel	10	3337	"	3346
Itaporanga	5	3347	"	3351
Bonito	8	3352	"	3359
Conceição	5	3360	"	3364
Jatobá	5	3365	"	3369
Pombal	30	3370	"	3399
Catolé do Rocha	20	3400	"	3419
Brejo do Cruz	15	3420	"	3434
Sousa	25	3435	"	3459
Antenor Navarro	8	3460	"	3467
Cajazeiras	120	3468	"	3587

O número de cada placa deverá ser dividido em classe de 2 algarismos, da direita para esquerda. Exs.: 34 — 34, 9-79.

DETALHE N. 3

5 (cinco) pares de placas para carros oficiais, destinados aos srs. Interventor e Secretários de Estado, assim distribuidos:

1 par com o n.º 1 e iniciais — G P B
1 " " " 2 " — S I S P.
1 " " " 3 " — S F
1 " " " 4 " — S A V O P.
1 " " " 5 " — P J P

DETALHE N. 4

470 pares de placas destinados para automoveis e caminhões de repartições públicas federais, estaduais e municipais, com a distribuição seguinte:

250 pares de nºs. 6 a 255, contendo as iniciais — S P E
150 " " " 256 a 405, " " " — S P F
70 " " " 406 a 475, " " " — S P M

DETALHE N. 5

500 (quinhentas) placas para motocicletas particulares numeradas de um (1) a quinhentos (500).

DETALHE N. 6

100 (cem) placas para motocicletas oficiais numeradas de um (1) a cem (100).

DETALHE N. 7

100 (cem) placas — EXPERIENCIA — numeradas de um (1) a cem (100).

DETALHE N. 8

1.500 (mil e quinhentas) placas para bicicletas numeradas de um (1) a 1.500 (mil e quinhentos).

DETALHE N. 9

300 (trezentas) placas para carroças numeradas a partir de um (1).

Todas as placas acima descritas terão as dimensões e disposições de seus caracteristicos, organizadas pelo CODIGO NACIONAL DE TRANSITO, aprovado pelo decreto-lei Federal n.º 3.651 de 25 de setembro de 1941, publicado no órgão oficial do referido ano.

Os concorrentes deverão em suas propostas indicar todas as especificações das placas oferecidas.

Os concorrentes deverão oferecer preço para as placas no depósito da Repartição requisitante.

Os concorrentes deverão determinar o prazo de entrega para as placas oferecidas.

As propostas que não satisfizerem as condições acima estabelecidas deixarão de ser tomadas em consideração.

As propostas deverão ser escritas a tinta ou datilografadas e assinadas de modo legivel, sem rasuras emendas ou borrões, em duas vias, sendo uma devidamente selada (sêlo estadual de 2$000 — sêlo de educação e saúde federal e estadual), contendo preços por extenso em algarismo, em moéda do país, em envelopes fechados e entregues até às 15 horas do dia 23 de dezembro corrente, na Divisão do Material do Departamento do Serviço Público, que funciona no prédio da Secretaria do Interior e Segurança Pública, á praça João Pessôa, desta Capital.

Em separado das propostas os concorrentes deverão apresentar recibos de haver pago os impostos federais, estaduais e municipias, certidão de quitação fornecida pelas Repartições do Ministério do Trabalho em relação aos seus empregados, e bem assim, certidão de quitação com o Instituto dos Industriários, ou Caixas de Pensões a que por lei, sejam obrigados a contribuir.

As propostas deverão ser abertas às 15 horas do dia 28 de dezembro corrente.

Os proponentes obrigar-se-ão a tornar efetivo o compromisso a que se propuzerem caso seja aceita a sua proposta assinando o competente contrato, com o prazo máximo de 5 dias, após solucionada a concorrência.

Fica reservado ao Estado o direito de comprar todo ou parte dos materiais oferecidos, anular a presente chamando a nova concorrência.

Divisão do Material do Departamento do Serviço Público, em 11 de dezembro de 1941.

Graciano Medeiros — Diretor.

COMARCA DE ALAGOA GRANDE — *EDITAL de citação de herdeiros com o prazo de sessenta (60) dias* — O dr. Pedro Damião Peregrino de Albuquerque, Juiz de Direito da comarca de Alagôa Grande, em virtude da lei, etc. Faz saber a todos quantos êste edital de citação virem ou dêle tiverem conhecimento e interessar possa, que estando se procedendo nêste Juizo o *arrolamento* dos bens do espólio deixado pelo finado *Manuel Freire do Nascimento*, que residia no lugar Calana, desta comarca, foi declarado pela herdeira inventariante Josefa Dominga da Conceição, acharem-se ausentes os herdeiros Severino João Freire e Severino Manuel Freire, residentes respectivamente nos lugares "Cachoeira" e "Massaranduba", da comarca de Campina Grande, dêste Estado, os herdeiros Antonio Bernardo do Nascimento, José Bernardo do Nascimento, João Bernardo do Nascimento, Maria Josefa da Conceição, Josefa Maria da Conceição, José Bernardo do Nascimento, 2.º, Josefa Maria da Conceição, 2.ª, Manuel Bernardo do Nascimento, Francisco Bernardo do Nascimento e Joaquim Freire do Nascimento, residentes no município de Goiana, do Estado de Pernambuco, pelo que mandei passar edital com o prazo de 60 dias, citando os referidos herdeiros, para dentro em cinco dias, a contar da ultima citação, se pronunciarem a respeito das declarações da inventariante, da descrição dos bens e dos valores a êles atribuido, ficando ditos herdeiros desde logo citados para os demais termos do arrolamento, até final sentença. E para que a noticia chegue ao conhecimento de todos os interessados mandei passar o presente edital que será afixado no lugar do costume e publicado uma vez no orgam oficial do Estado, deixando de ser publicado em jornal local porque não existe. Dado e passado nesta cidade de Alagôa Grande, 26 de Novembro de 1941. Eu *Amelio Lopes Ramalho*, escrivão, datilografei (as.) *Pedro Damião Peregrino de Albuquerque*. Está conforme com o original.

Alagôa Grande, 26 de Novembro de 1941. O escrivão — *Amelio Lopes Ramalho*.

COMARCA DE ESPERANÇA — CARTORIO CLEMENTINO LEITE — *EDITAL de citação de herdeiros ausentes* — O cidadão Joaquim Virgolino da Silva, primeiro suplente de Juiz de Direito em exercicio da comarca de Esperança, Estado da Paraíba, em virtude da lei, etc.

Faço saber aos que o presente edital virem ou dêle noticia tiverem, interessar possa, que nêste Juizo e Cartório do escrivão que êste subscreve, foi iniciado o *arrolamento* dos bens deixados por falecimento de *Joaquim Caetano*, que foi residente no lugar Junco dêste município, tendo o inventariante *Antenio Caetano* descrito em suas declarações, acharem-se ausentes em lugar incerto e não sabido os herdeiros seguintes: Joaquim Caetano, solteiro, agricultor; Francisco Caetano, casado religiosamente, agricultor e Berto Caetano, casado, agricultor, pelo que ordenei se passasse o presente edital com o prazo de trinta (30) dias, com o teor do qual cito e hei por citado os referidos herdeiros, para em cinco (5) dias após a última citação dizerem sôbre as declarações de bens e seus valores feito pelo inventariante. Valendo a citação para final partilha, sob pena de revelia. E para que chegue ao conhecimento de todos e especialmente aos mencionados herdeiros, mandei passar o presente edital que será afixado no lugar do costume e publicado na "A UNIÃO", orgão oficial do Estado. Dado e passado nesta cidade de Esperança, aos quatro dias do mês de dezembro do ano de mil novecentos e quarenta e um. (4 — 12 — 1941). Eu, *Manuel Clementino Leite*, escrivão o fiz datilografar e assino. (as.) *Manuel Clementino Leite*. Joaquim Virgolino da Silva. Está conforme com o original; dou fé. Data supra. O escrivão *Manuel Clementino Leite*.

EDITAL de citação de herdeiros ausentes com o prazo de quarenta e cinco (45) dias.

O dr. Lapercio da Silva Valença, Juiz de Direito da Comarca de Joazeiro, do Estado da Paraíba, na fórma da lei, etc.

Faço saber que por êste juizo foi iniciado o inventário dos bens deixados por *Donas Maria do Céu de Gouveia Araujo e Ana Castor de Araujo*, sendo nomeado e compromissado inventariante o cidadão Geroncio Estanislau Nóbrega, cessionário de quasi todos os herdeiros, que se acha na posse dos bens do espólio, que prestando as suas declarações de herdeiros e bens incluiu entre os nomes dos herdeiros, os de Silvino Castor da Nóbrega e Emiliano Castor de Menezes, residentes, respectivamente, nos Estados de São Paulo e Minas Gerais (Juiz de Fóra). Após essas declarações, foi proferido nos autos, o seguinte despacho: "Sejam citados os herdeiros das inventariantes e o representante da Fazenda Publica do Estado para todos os termos do presente inventário e partilha. E" de quarenta e cinco (45) dias o prazo para a citação edital dos herdeiros residentes em São Paulo e em Minas Gerais, nos termos do art. 479 i inico do Código do Processo Civil". Em virtude do que ficam citados os herdeiros capitão Silvino Castor da Nóbrega, residente em S. Paulo, e Emiliano Castor de Menezes, residente em Juiz de Fóra (Minas Gerais), pelo prazo de quarenta e cinco dias a contar da publicação dêste no orgão oficial do Estado, "A UNIÃO, para todos os termos e atos do inventário e partilha, com pena de revelia. Dado e passado nesta cidade de Joazeiro, aos seis (6) dias de dezembro de mil e novecentos e quarenta e um (1941). Eu, *Carlos de Souto Nóbrega*, escrivão o datilografei e subscrevo. (as.) *Lapercio da Silva Valença*. Está conforme com o original; dou fé. O escrivão, *Carlos de Souto Nóbrega*.

Tive receio de ficar preso em casa esta noite!

Hontem, a estas horas, não julgava poder vir hoje ao teatro. O defluxo e a obstrução das vias nasais indicavam o principio de um resfriado.

Antes de deitar-me, pinguei nas narinas algumas gotas de Mistol. O alivio foi surpreendente. Senti o descongestionamento das vias nasais e pude respirar livremente enquanto dormia.

Todos os sinais de resfriado desapareceram esta tarde. Mistol é indispensavel para resfriados, congestão das vias nasais e inflamação da garganta. Os medicos aconselham a usar Mistol regularmente, porque elimina do nariz e da garganta o muco portador de microbios. Assim se evitam muitas enfermidades que ali se originam.

Córte os resfriados no começo com Mistol

MM 12

À venda em todas as farmacias e drogarias

ACONSELHADO PELOS MEDICOS DO MUNDO INTEIRO

VENDEM-SE

MAQUINA — de cilindro sistêma "Marinoni", c/ tamanho de 0,67 x 0,92 apropriada para jornal de grande formato e em perfeito estado de conservação, a rama propriamente dita é de 0,67 x 0,92, placa-mêsa da máquina de tamanho real é 0,111 x 0,81, pertences da máquina: um grupo de sabugos para rolos e a respectiva fôrma para fundição.

UM MOTOR ELÉTRICO — de fôrça de um cavalo para a supra-dita máquina, também em perfeito estado, de 220 volts.

UMA PEQUENA TRANSMISSÃO — com poléia apropriada para movimentar a máquina, também em ótima conservação.

Informações na Portaria da Imprensa Oficial.

EDITAL de convocação do Juri — O dr. Rivaldo Pereira, Juiz Suplente em exercicio na 1.ª vara da comarca da capital do Estado da Paraíba, em virtude da lei, etc.

Faço saber aos que o presente virem, noticia dêle tiverem ou interessar possa, que tendo sido designado o dia 15 de dezembro vindouro, para funcionar em sua **quarta sessão ordinária** deste ano, o **Juri desta capital**, procedi, de acôrdo com a lei, ao sorteio de 16 cidadãos jurados, para com os cinco já sorteados da ultima sessão (dr. Higino da Costa Brito, Carlos Fernandes da Silva Guimarães, dr. Frutuoso Dantas, Emidio da Silva Mousinho e João Brasil de Mesquita) completarem a lista dos 21 que têm de servir, ficando esta assim constituida: 1 — João Regis de Amorim; 2 — Leonel Rosário; 3 — d. Olivina Olivia Carneiro da Cunha; 4 — dr. Paulo Borges Monteiro de Méio; 5 — dr. João Arlindo Correia; 6 — dr. Humberto Carneiro da Cunha Nóbrega; 7 — dr. Alvaro Pereira de Carvalho; 8 — dr. Osmar Vergara de Mendonça; 9 — Nicoláu da Costa; 10 — José Estefanio de Carvalho; 11 — d. Osmarina Carvalho; 12 — José Arsenio Serrano Navarro; 13 — Silvia de Carvalho; 14 — d. Alzira Viana; 15 — Antonio de Azevêdo Ferreira; 16 — Joaquim Mendonça de Oliveira; 17 — dr. Higino da Costa Brito; 18 — Carlos Fernandes da Silva Guimares; 19 — dr. José Frutuoso Dantas; 20 — Emidio da Silva Mousinho; 21 — João Brasil de Mesquita. Ficam todos convidados para comparecerem naquêle dia, ás 13 1/2 horas, na sala das audiências onde deverá funcionar o Juri á rua das Trincheiras n.º 42, pavimento terreo do edificio da Sociedade de Medicina, tanto no referido dia como nos demais enquanto durarem os trabalhos da sessão sob as penas da lei se faltarem. Para conhecimento de todos, passei o presente edital que será publicado e afixado legalmente. Dado e passado nesta cidade de João Pessôa, aos 21 de novembro de 1941. Eu, **Carlos Neves da Franca**, escrivão do Juri o escrevi. (a.) **Rivaldo Pereira**. Conforme com o original. Subscrevo e assino. O escrivão — **Carlos Neves da Franca.**

EDITAL de venda em leilão — 4.º Cartório — O dr. Rivaldo Pereira, Suplente de Juiz de Direito da primeira vara da comarca desta capital em exercicio em virtude da lei, etc.

Faço saber aos que o presente edital virem, dêle noticia tiverem e interessar possa, que ás 14 horas do dia 12 do mês de dezembro p. vindouro, na sala das audiências no prédio n.º 42 á rua das Trincheiras desta capital, o porteiro dos auditórios ou quem suas vezes fizer levará a leilão pelo maior preço que fôr encontrado a **casa n.º 101 sita á rua Vicente Jardim desta capital, bairro de Cruz do Peixe**, a qual foi **penhorado** por **José Catolé da Silva** a **João Pereira** e avaliada pela soma de ..... 1:000$000 (um conto de réis). E para conhecimento de todos vai publicado este edital pela imprensa e afixado no local do costume na fórma da lei. Dado e passado nesta cidade de João Pessôa, em 20 de novembro de 1941. Eu, **João Nunes Travassos**, escrivão o datilografei e subscrevi. (a.) **Rivaldo Pereira**. Conforme o original: dou fé.

João Pessôa, 20 de novembro de 1941.

O escrivão — **João Nunes Travassos.**

PREFEITURA MUNICIPAL DE JOÃO PESSÔA — EDITAL N.º 12 — De ordem do sr. Encarregado Geral da Tributação, aviso aos senhores proprietários de casas de taipa e palha, alugadas que até o dia vinte (20) do corrente deve ser pago o imposto que incide sôbre as mesmas.

Findo esse prazo, o referido imposto será cobrado com o acrescimo de 10% de acôrdo com o art. 58 do decreto n.º 408, de 30 de dezembro de 1938.

Prefeitura Municipal de João Pessôa, em 2 de dezembro de 1941.

Pedro Coutinho — Escriturário.

VISTO: — **Dante Grizi** — Enc. Geral da Tributação.

"RECEBEDORIA DE RENDAS DA CAPITAL — EDITAL N.º 11 — "Imposto de Industria e Profissão" — De ordem do sr. Diretor, faço público, para ciência dos interessados, que se receberá, até o último dia útil do atual mês, sem multa á boca do cofre, a quarta prestação do imposto de **Industria e Profissão** (parte fixa), maior de 1:000$000 de acôrdo com a alinea 4, do art. 27, Capitulo II, do decreto n.º 95, de 31 de dezembro de 1940.

2.ª Secção da R. de Rendas da capital, 5 de dezembro de 1941.

João da Cunha Lima Filho — Chefe.

VISTO: — **Ernesto Silveira** — Diretor interino.

"RECEBEDORIA DE RENDAS DA CAPITAL — EDITAL N.º 12 — "Imposto Territorial" — De ordem do sr. Diretor, faço público para ciência dos interessados, que se receberá até o último dia util do atual mês, á boca do cofre, sem multa, a terceira prestação do "Imposto Territorial" superior a 500$000, de acôrdo com a alinea "c", do art. 351, Capitulo VI, do decreto n.º 40 de 12 de março de 1940.

2.ª Secção da R. de Rendas da capital, 5 de dezembro de 1941.

João da Cunha Lima Filho — Chefe.

VISTO: — **Ernesto Silveira** — Diretor interino.

FÔRÇA POLICIAL DA PARAÍBA
Serviço de Intendencia E. F. E.

Ficam convidadas a comparecer no Estabelecimento de Fardamento e Equipamento (Secção de Alfaiataria), nos dias 23, 24 e 25 do mês em curso, a fim de receberem peças de fardamento para confeccionar, as costureiras matriculadas sob os numeros 33 — 52 — 23 — 54 — 56 — 58 — 61 — 65 — 69 — 70 — 71 — 75 — 76 — 77 e 79.

Quartel em João Pessôa, 21 de outubro de 1941.

Manuel João da Silva — 2.º tte. diretor do E. F. E.

VISTO: — **José Gadêlha de Mêlo** — Major Chefe do S.I.

Quem planta mamôna quer ganhar em grande parte do sertão. Uma simples pulverização com arseniato de chumbo, que custa muito pouco, aliás, é o bastante para extinguir a lagarta do milharal.

MOVIMENTO DA PRAÇA

MERCADO DE CAMBIO

COTAÇÕES DO BANCO DO BRASIL

A Agência do Banco do Brasil desta cidade comprava ontem, letras de coberturas com as seguintes taxas:

Mercado Livre

	90 D/V	A/V	CABO
Libra area	788170	788570	788650
Dólar	198470	198520	198540

Mercado oficial

	90 D/V	A/V	CABO
Libra	668010	668110	668010
Dolar	168460	168500	168520

Cobranças

Para suas cobranças, cobranças de outros bancos, quotas e remêssas para importação, o Banco do Brasil afixou ontem, as seguintes taxas:

A/vista

Libra	79$570
Dólar	19$660
Pêso argentino	9$680
Franco suiço	4$610
Marco	6$940
Escudo	$800
Pêso uruguaio	4$700

OURO

O ouro foi comprado, ontem, a .. 23$400 o gramo em barra ou amoedado.

MERCADO DO CAFE'

Tipo médio 1458000

MERCADO DO ALGODÃO (Cotação Oficial)

Seridó 1.ª	58$000
Sertão 1.ª	52$000
Sertão, 1.ª	54$000
Mata 1.ª	37$000
Mata, tipo 5	34$000
Mata, tipo 6	32$000

MERCADO DO AÇUCAR (Cotação)

Triturado	58$000
Cristal	57$000
Refinado 1.ª	68$000
Refinado 2.ª	48$000

HORARIO DE TRENS

João Pessôa — Recife

PN—6

A's Quintas e Domingos

Partida — ás 8,10 da Estação da Great Western.

Chegada — ás 15,42 na Central

MN-9

Diário

João Pessôa — Cabedêlo

Partida — ás 17,35 da Estação da Great Western.

Chegada — ás 18,02 na Estação de Cabedêlo.

João Pessôa — Campina Grande

Diariamente

Partida da estação da Great Western ás 15,15.

João Pessôa — Natal

A's segundas e sextas-feiras

Partida da estação da Great Western ás 9,35.

Para diversas estações do interior

Partida da Estação da Great Western ás 15 horas.

HORARIO DE ONIBUS

Recife — diariamente — ás 6,30 e 13 horas.

Campina Grande — (via—Areia) — diariamente — ás 10 horas; (via-Itabaiana) ás 6,30 e 15 horas.

Aos domingos — ás 10 horas.

Guarabira — diariamente — ás 14 horas.

Rio Tinto — diariamente, executando-se os domingos — ás 7 e 13 horas.

Gurinhem — diariamente — ás 13 horas.

Itabaiana — diariamente — ás 15,30 horas.

Santa Rita — diariamente — de meia em meia hora.

Aos domingos — horário indeterminado.

TRANSPORTES PARA TAMBAÚ

Partida de João Pessôa da Praça "Vidal de Negreiros"

6 horas.
7,20 horas.
11,15 horas.
16,30 horas.
17,45 horas.
19,00 horas.

Chegada em Tambaú "Bar Elite"

6 horas 20
7 horas 40.
11 horas 35.
16 horas 50.
18 horas 05.
19 horas 20.

EM TAMBAÚ

Do "Bar Elite" ao Gonçalo

Ida e Volta

6 horas 20 ás 6 horas 35
7 horas 40 ás 7 horas 55
11 horas 35 ás 11 horas 50
16 horas 50 ás 17 horas 05
18 horas 05 ás 18 horas 20
19 horas 20 ás 19 horas 35

Do "Bar Elite" ao fim de Sto. Antonio

Ida e Volta

6 horas 35 ás 6 horas 50
7 horas 55 ás 8 horas 10
11 horas 50 ás 12 horas 05
17 horas 05 ás 17 horas 20
18 horas 20 ás 18 horas 35
19 horas 35 ás 19 horas 50

Partida de Tambaú "Bar Elite"

6 horas 50.
8 horas 10.
12 horas 30.
17 horas 20.
18 horas 35.
19 horas 50.

Chegada em João Pessôa — Praça "Vidal de Negreiros"

7 horas 10.
8 horas 30.
12 horas 50.
17 horas 40.
18 horas 55.
20 horas 10.

Preço das Passagens:

Pr. V. de Negreiros (João Pessôa) x "Bar Elite" (Tambaú) — 1$000, vice-versa.

Aos bairros: até Gonçalo ou Sto Antonio $300, o passageiro que residir em Sto. Antonio ou Gonçalo, e o ônibus em que viajar fôr primeiro a um ou outro bairro, somente está sujeito ao pagamento de $300.

O presente horário vigorará todos os dias úteis.

Nos dias de domingo, santificados e feriados haverá liberdade de tráfego, salvo, nova orientação da Inspetoria Geral.

EXPEDIÇÕES AÉREAS

Para o Sul

A's Quartas-feiras — Via — Direto — Pela Companhia "Serviços Aéreos Condor Ltda.". Recebe-se correspondência até ás 9 hs. e 30 m. até ás 9 hs. e 30 m.

Aos Sábados — Via—Recife — Pela Companhia "Panair do Brasil S|A". Recebe-se correspondência até ás 9 horas.

Para o Norte

A's Quartas-Feiras — Via—Direto — Pela Companhia "Panair do Brasil S|A.". Recebe-se correspondência até ás 15 hs. e 30m.

A's Sextas-feiras: — Via—Direto — Pela Companhia "Serviços Aéreos Condor Ltda.". Recebe-se correspondência até ás 15 hs. e 30m.

Aos Sábados — Via—Recife — Pela Companhia "Panair do Brasil S|A". Recebe-se correspondência até ás 15 hs. e 30m.

Para a América do Norte

A's Quintas-Feiras — Via—Recife — Pela Companhia "Panair do Brasil S|A."; inclusive Inglaterra e seus dominios (Via América do Norte).

A's Quintas-Feiras — Via—Direto — Pela Companhia "Panair do Brasil S|A.". Recebe-se correspondência

Recebe-se correspondência até ás 10 horas.

Para a Itália

Aos Sábados — Via—Recife — Pela Companhia "Ala Litoria"; inclusive Alemanha e todos os países europeus.

Recebe-se correspondência até ás 15 hs. e 30m.

PLANTÃO DE FARMÁCIAS DURANTE O MÊS DE DEZEMBRO DE 1941.

Povo	1—9—17—25
Londres	2—10—18—26
Minerva	3—11—19—27
Central	4—12—20—28
Santa Terezinha	5—13—21—29
Teixeira	6—14—22—30
Confiança	7—15—23—31
Santo Antonio	8—16—24

TELEGRAMAS RETIDOS

Há no Departamento dos Correios e Telégrafos telegramas retidos por Abinaspe — Zélia, Trinchaire, [illegible] — Dr. Paulo Bezerril.

PAUTA DOS PRINCIPAIS GENEROS DE PRODUÇÃO E MANUFATURA DO ESTADO SUJEITOS A DIREITO DE EXPORTAÇÃO

Semana de 8 a 14 de dezembro de 1941

Aguardente, litro	[illegible]
Alcool, litro	[illegible]
Algodão, Sertão e Seridó, quilo	[illegible]
Algodão Mata, quilo	[illegible]
Algodão em caroço, quilo	[illegible]
Algodão linter's, resíduo ou piólho, quilo	[illegible]
Açucar refinado de 1.ª, quilo	[illegible]
Açucar refinado de 2.ª, quilo	[illegible]
Açucar triturado, quilo	[illegible]
Açucar cristal, quilo	[illegible]
Açucar bruto sêco ou 3.º jato, quilo	[illegible]
Açucar melado, quilo	[illegible]
Açucar de outras espécies, quilo	[illegible]
Batatas nacionais, quilo	[illegible]
Côco cento	[illegible]
Couros de boi sêcos salgados, quilo	[illegible]
Couros de boi, sêcos espichados, quilo	[illegible]
Couros de boi, flôr de sal, quilo	[illegible]
Couros de boi, vêrdes, quilo	[illegible]
Couros de bode, quilo	[illegible]
Couros de carneiro, quilo	[illegible]
Farinha de Madióca, quilo	[illegible]
Feijão Mulatinho, litro	[illegible]
Feijão Macássar, litro	[illegible]
Fava, litro	[illegible]
Milho, litro	[illegible]
Oleo refinado de semente de algodão, litro	[illegible]
Oleo crú de semente de algodão, litro	[illegible]
Oleo de semente de mamona, litro	[illegible]
Oleo de oiticica, litro	[illegible]
Pasta de semente de algodão, quilo	[illegible]
Raspa de sôla polida, quilo	[illegible]
Raspa de sôla envernizada, quilo	[illegible]
Semente de algodão, quilo	[illegible]
Semente de mamona, quilo	[illegible]
Semente de oiticica, quilo	[illegible]
Tecidos de algodão, quilo	[illegible]
Tacões ou quadras de rapas de sôla, quilo	[illegible]
Vaquêtas ou couros preparados, quilo	[illegible]
Gado vacum, um	[illegible]
Algodão em caroço, mata, quilo	[illegible]
Fuba de milho, quilo	[illegible]

Os demais produtos constam da pauta geral.

SECÇÃO LIVRE

AGRADECIMENTOS

A familia Seixas penhorada agradece a todos que compareceram no enterramento e missa, ou que, por meio de telegramas, cartas e cartões procuraram confortar-lhes por ocasião do doloroso golpe que acaba de passar com a perda do seu queridissimo e inesquecivel chefe MANUEL JOÃO DA VEIGA SEIXAS.

Concordata preventiva da firma J. Minervino & Cia.

O abaixo assinado comissário da concordata preventiva da firma J. Minervino & Cia., desta praça, torna publico nos termos do artigo 153 § 1.º n.º 1 da Lei de Falencias que se acha á disposição dos interessados para receber reclamações todos os dias uteis de 9 ás 10 horas da manhã e das 13 ás 15 horas da tarde, no estabelecimento da concordatária á praça Alvaro Machado n.º 63.

João Pessôa, 2 de dezembro de 1941.

João Galdino da Silva.

UNIÃO GRÁFICA BENEFICENTE PARAIBANA
Assembléia Geral

De ordem do sr. presidente ficam convidados todos os associados quites com os cofres sociais a comparecerem no próximo domingo ás 13 horas, 14 do corrente em sua séde á rua Joaquim Nabuco 108, para tomarem parte nas eleições dos novos dirigentes

O não comparecimento, do associado é passivel de multa de acôrdo com os nossos Estatutos.

João Pessôa, 10 de dezembro de 1941.

Arquelau de Mêlo Ferreira — 1.º secretário.

AVISO

RETIRADA DE MERCADORIA

(Decreto 19.173 de 10/11/1939 e 19.751 de 18/3/1941)

3 caixas marca M. G. S. n.º 1/3 embarcadas por S. Magalhães & Cia. de São Paulo, sob conhecimento S-1 emitido para o vapor "Araújo" em Cabedêlo no dia 10/9/1941, pesando 226 ks. com o valor declarado de 1:114$000 á ordem.

Pelo presente avisamos ao comércio e a quem interessar possa, que a firma M. Galvão de Sá estabelecida á rua Dr. João Suassuna 19 1.º andar, solicitou a entrega dos referidos volumes mediante recibo, alegando estravio do conhecimento Original.

A entrega será feita dentro do prazo de 5 dias a contar desta data se nenhuma reclamação ou oposição aparecer.

Qualquer reclamação deverá ser feita aos agentes da Cia Lóide Nacional S. A., estabelecidos á Praça Antenor Navarro, n.º 39 nesta cidade.

João Pessôa, 25 de novembro de 1941

Loide Nacional S|A. — Art & Cia. — Agentes.

O angico vermelho produz uma das melhores lenhas para o carvão vegetal; dá corte com 5 anos e a sua casca é muito valiosa para cortume. Póde ser plantada em lugar definitivo ou em viveiros, para transplante. As sementes para o plantio devem ser frescas.

JAIME FERNANDES BARBOSA

ADVOGADO

Aceita chamado para o interior

RESIDENCIA : — Av. General Osório, 231
ESCRITORIO :

FONE: — 1.144

— JOÃO PESSÔA —

DR. EDSON DE ALMEIDA

Chefe da Clinica Dermato-Sifiligráfica da Santa Casa e do Dispensário de Doenças da Pele do Centro de Saúde.

DOENÇAS DA PELE E SIFILIS

Tratamento por processos especializados das afecções da pele, unhas, pêlos e do COURO CABELUDO

Orientação moderna no tratamento da Sífilis e dos tumores malignos da pele.

ELETRICIDADE MEDICA

DIARIAMENTE DAS 14 A'S 17 HORAS

Consultório: RUA VISCONTE DE PELOTAS, 289
Residência: AVENIDA DOS ESTADOS

Doenças dos Olhos

DR. HIGINO COSTA BRITO

ESPECIALISTA

Ex-Assistente do Prof. Sanson no Rio de Janeiro — Diplomado em Tracomologia pelo Ministério de Educação e Saúde Pública — Oculista do Hospital Santa Isabel e do Centro de Saúde da Capital.

TRATAMENTO MÉDICO E OPERATÓRIO DAS AFECÇÕES OCULARES

Consultas: — Das 10 ás 11½ e das 16 ás 18 horas, diariamente
Consultório: — Rua Visconde de Pelotas, 289 - 1.º andar (Junto ao Cinema "Plaza") — Fône 1 - 7 - 2 - 1
Residência: — Rua 7 de Setembro, 133 — Fône 1.550

PEQUENOS ANUNCIOS

PROFISSIONAIS — DIVERSOS

ALUGA-SE — COMPRA-SE — PRECISA-SE — VENDE-SE

BOA COLOCAÇÃO — Vende-se uma mercearia fazendo ótimo negócio, possuindo uma bôa freguezia, no melhor ponto de Cruz das Armas. O motivo de querer vender se explica ao interessado. A tratar na mesma. Av. Cruz das Armas n.º 702.

CASA — Vende-se por módico preço a casa n.º 111 da rua do Sertão, nesta cidade. Tratar á rua S. Miguel n.º 132.

CASTELO — Aluga-se o da Av. Monsenhor Valfredo n.º 416, esquina da Av. Tabajara. Trata-se no mesmo.

GOMA DE ARARUTA — Vende-se qualquer quantidade de ótima ARARUTA na fazenda Caxitú. Preço inferior ao da tabéla. Melhores informações pelo fone 1-5-8-6.

LOTE DE TERRENO — Vende-se na Av. Tabajara, bem próximo á Av. Monsenhor Valfredo. Trata-se no local.

METAIS usados a Fábrica de Cimento compra qualquer quantidade de ferro, bronze e chumbo usados, pelos melhores preços da praça e em peças de qualquer tamanho.

PIANO — Vende-se, quasi novo, em ótimo estado, vêr e tratar á Av. Monsenhor Valfredo n.º 416, esquina da Av. Tabajara.

PENSÃO SANTA TEREZINHA, de Helena Holanda & Cia. — Rua Cardôso Vieira, 41 — Rua da Areia, 288 — Exclusivamente familiar e a mais bem instalada da capital. Cosinha de primeira ordem. Asseio e conforto. Tudo a preços módicos. Hospede-se na PENSÃO SANTA TEREZINHA.

SITIO — Aluga-se ou vende-se um ótimo sitio em Mandacaru, com bôas fruteiras, pasto, e prestando-se bem para estábulo ou criação. A tratar com o sr. Edgar Cavalcanti á Avenida Epitacio Pessôa, 92.

TERRENOS — Si deseja construir em terrenos bons, bonitos e baratos, próximos ao Parque Solon de Lucena e ao Instituto de Educação, procure informações na Avenida dos Estados, n.º 159.

REX — Hoje na vitoriosa "Sessão Popular" ás 7½ hs. -- 1$100

UMA LINDA COMÉDIA MUSICAL

LUA DE AMÔR

— com —

ROGER PRYOR — GRACE BRADLEY

COMPLEMENTOS

MATINEE HOJE NO "REX" A'S 4.15 HORAS — 1$100

A BAGAGEM SINISTRA

Domingo no REX

Dez mil "diabos vermelhos" põem em perigo a tranquilidade de um país! Hordas selvagens em luta contra a civilização! Um filme épico de grande ação!

JERONIMO!

Salientando — PRESTON POSTER — ELLEN DREW — ANDY DEEVINE — RALPH MORGAN — GENE LOCKHART e milhares.

GRANDE PRODUÇÃO "PARAMOUNT"

FELIPÉIA HOJE A'S 7,15 HORAS — 1$200 — $900

7.ª série — **O GRANDE GUERREIRO**

JUNTAMENTE — O FAR-WEST

ACERTANDO O CAMINHO

COMPLEMENTOS

JAGUARIBE HOJE A'S 7½ HORAS — $700 — "SESSÃO POPULAR"

Aquêle homem era um verdadeiro terremoto! Significava desastres dos pés a cabeça! JOE E. BROWN — o "Bôca Larga" em

O HOMEM DAS CALAMIDADES

COMPLEMENTOS

"PLAZA" — DE HOJE ATE' SEGUNDA FEIRA — HORARIO: A'S 7½ HORAS

PREÇO UNICO: 3$400

Um dos mais espetaculares filmes saidos dos estudios de Hollywood

O GAVIÃO DO MAR

Errol Flynn . .

Brenda Marshall

NOTA — Para as exibições de "O Gavião do Mar" ficam sem efeito todo e qualquer ingresso de favor, permanecendo apenas os ingressos ás autoridades e á imprensa.

PLAZA — Hoje matinée ás 4 horas — Preço unico: 1$100 — Robert Donat e Elissa Landi em — O CONDE DE MONTE CRISTO

ASTORIA HOJE A'S 7½ — Preço unico: $800

Dois filmes—1.º filme: A BRIGADA SELVAGEM—2.º filme: PIRUETAS DO DESTINO

SANTA ROSA HOJE A'S 7½ HORAS — PREÇO: 1$100

Um grande programa duplo — 1.º filme: O SANTO EM LONDRES — 2.º filme: PIRUETAS DO DESTINO

METROPOLE

HOJE — A's 7½ horas — HOJE

2 filmes — PREÇO UNICO: $600

A maior "Sessão da Alegria" do mês

1.º — VERA MORENE e CHARLES VANEL, em

BRIGADA SELVAGEM

2.º — MESQUITINHA bancando Sherlock Holmes, em

PEGA LADRÃO

Amanhã! — Intensidade! Emoção! Comoção! São os 3 temas principais da sensacional pelicula "REI DO TURFE" com Dolores Costello.

3.ª feira — Ela... a encantadora estrêla de "Gibraltar", Viviane Romance em — A ESCRAVA BRANCA

Aí vem: PAIXONITE AGUDA com o "Gordo" e o "Magro".

Estás fraco e depauperado? Tendes Tosse e Bronchite?

Só Vinho Creosotado de João da Silva Silveira.

Aos proprietários de estabulos

Bonificação de 21 dias durante o mês de dezembro, **Marques de Almeida & Cia Ltda** avisam aos interessados que a começar de quarta-feira, dez do corrente darão uma bonificação de rs. 2$900 e 2$300 por saco de pasta e farelo respectivamente ou seja preço por quilo $185 para pasta e $15o para farelo contendo 45% de proteina e oleo aumento de leite. Os preços acima compreende-se em n/depósito extra sacaria.

Aproveitem — Rua João Suassuna n.º 78 — Fone 1739.

VOTORAN, VOTORAN!

Marques de Almeida & Cia. Ltda. receberão esta semana pelo vapor Maceió mil sacos de cimento Votoran para construção em geral a base de 1 x 3 podendo os interessados aproveitarem a oportunidade dado a grande falta do produto — Preços excepcionais.

Rua João Suassuna n.º 78 — Fone 1739.

DR. LUCIANO RIBEIRO DE MORAIS

Diretor da "Colônia Juliano Moreira"

Clínica médica

DOENÇAS NERVOSAS E MENTAIS

Consultas: -- Diariamente de 3 ás 5

CONSULTÓRIO

Rua Peregrino de Carvalho, — 144 —

CINE SÃO PEDRO

A CASA DOS GRANDES ROMANCES DA TELA

HOJE — Uma sessão ás 7 e 15 horas — HOJE

PREÇO UNICO: 1$000

Em homenagem ao eminente Chefe da Nação, ao Exmo. Sr. Interventor Federal e á mocidade brasileira. Festa de inauguração da "Sessão da Juventude", com o colossal filme da METRO G. MAYER

SOB O UNIFORME BRANCO

VARIOS COMPLEMENTOS

Para esta festa teremos muita luz, música e uma verdadeira ornamentação.

NOTA — A próxima "Sessão da Juventude" será ao preço de $700.

Amanhã — O MUNDO ENSINOU-ME A MATAR

Terça-feira — NOITE INFERNAL

"REPRESENTAÇÃO FOLHINHAS"

Uma das maiores Fábricas de Folhinhas, estabelecida ha mais de 45 anos, procura representantes e viajantes, vendedores ativos, na capital e no interior. Negócio sério e lucrativo. Bôas comissões.

Ofertas á Caixa 3097. — São Paulo

LLOYD BRASILEIRO **PATRIMÔNIO NACIONAL**

Agênte: — BASILEU GOMES — Praça Antenor Navarro, 31 — Fône 1.443

NAVIOS EM TRANSITO

PARA O NORTE

(Linha Manáus — Buenos-Aires)

Paquête AFONSO PENA — Esperado no dia 27 de dezembro, saindo no mesmo dia para os portos de Natal, Macáu, Fortaleza, São Luiz, Belém, Santarém, Obidos, Itacoatiára e Manáus.

PARA O SUL

(Linha Natal — Porto Alegre)

Cargueiro BANDEIRANTE — Esperado no dia 21 de dezembro, saindo no mesmo dia para os portos de Recife, Maceió, Rio de Janeiro, Santos, Rio Grande, Pelotas e Porto Alegre.

Cargueiro FARRAPO — Esperado no dia 28 de dezembro, saindo no mesmo dia para os portos de Recife, Maceió, Rio de Janeiro, Santos, Rio Grande, Pelotas e Porto Alegre.

PARA VENEZUELA E AMÉRICA DO NORTE

Paquête CANTUARIA — Esperado no dia 25 de dezembro, saindo no mesmo dia para os portos de Natal, Fortaleza, Belém, La Guaira e New York.

COMPANHIA NACIONAL DE NAVEGAÇÃO COSTEIRA

Fône 1424 — Praça Antenor Navarro, 53-sob.

LINHA RAPIDA ENTRE CABEDELO E PORTO ALEGRE

"ITAPURA"

Chegará no dia 17 do corrente, quarta-feira e sairá no mesmo dia para: Recife, Maceió, Baía, Rio de Janeiro, Santos, Paranaguá, Florianopolis, Imbituba, Rio Grande, Pelotas e Porto Alegre.

PROXIMAS SAIDAS:

AVISO

As passagens serão vendidas mediante apresentação do atestado de vacina.

Informações com o agente — P. BANDEIRA DA CRUZ

BANCO DO PÔVO S. A.

DESCONTA TÍTULOS SÔBRE A PRAÇA E SÔBRE A COSTA — TRANSFERE DINHEIRO POR CHEQUE OU TELEGRAMA.

FORNECE AOS SRS. VIAJANTES CARTAS DE CRÉDITO SÔBRE AS PRINCIPAIS PRAÇAS DO PAIS

Dispõe de eficiente rêde de agêntes para cobrança de títulos sôbre o interior dêste e doutros Estados — Adianta dinheiro em C/C garantida sob caução de efeitos comerciais

A FILIAL DE JOÃO PESSOA ABONA OS SEGUINTES JUROS AOS SEUS DEPOSITANTES:

C/C LIMITADAS — 5% — Entradas dêsde 20$000 até 10:000$000. Retiradas livres por cheques isentos de sêlo. — Fornece-se cadernêta.

C/C ESPECIAL — 4% — Entradas dêsde 100$000 até 50:000$000. Retiradas livres em cheques selados. — Fornece-se cadernêta.

C/C MOVIMENTO — 3% — Entradas dêsde 100$000, sem limites. Retiradas livres em cheques selados. — Fornece-se extrato de conta mensal. A conta de sua casa comercial.

C/ DE AVISO PREVIO — Aviso de 15 dias 3½ %. Aviso de 30 dias 4%. Fornece-se cadernêta. — Retiradas por cheques selados.

CONTAS A PRAZO FIXO — Depósitos dêsde 1:000$000. 3 mêses 5%. — 6 mêses 6%. — 12 mêses 8% capitalizados semestralmente. — 24 mêses 8½% com retiradas mensais dos juros em chêques selados. — Fornece-se cadernêta.

UMA REPORTAGEM NAS MINAS DE OURO DE PIANCÓ

Orris BARBOSA

(Autor de "Sêca de 32" e ex-diretor d'A UNIÃO)

A CONVERSA que mais se ouve agora no interior paraibano é a respeito de minérios. Qualquer tipo sabe quais são as zonas onde existem columbita, rutilo, pirita, estanho, ouro. Em alguns pontos, as atividades agrícolas vão passando a segundo plano, principalmente em Teixeira e agora em Piancó, com a mineração do ouro.

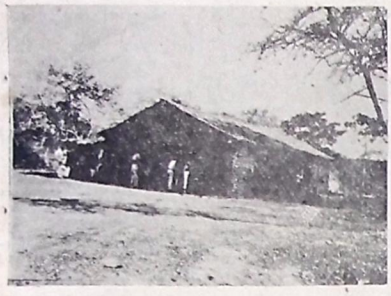

Barracão de Baracuí, Loureiro & Cia., sêde da firma, em terras de José Soares.

Há pouco tempo, descansei alguns momentos num hotelzinho, em Livramento (hoje Catnaubal, mas o povo só chama Livramento), em Taperoá. D. Severina Marinheira fazia projêtos para mudar o seu hotel para S. Vicente do Ouro. Lá corria ouro vivo, de mão em mão...

OS GARIMPOS DE PIANCÓ

S. Vicente do Ouro... S. Vicente do Ouro fica em Piancó. Surgiu em junho dêste ano, como por encanto. E logo começou a exercer influência preponderante nas cogitações de todo mundo. E espalharam-se histórias as mais diversas sôbre as minas de Manuel de Oliveira, carregadas de tons vivos da imaginação popular. As de Teixeira, á falta dagua, tinham sido abandonadas, sendo provavel que com o inverno nova massa de garimpeiros avance para lá. Os garimpos de notoriedade estavam em Piancó, entre as serras dos Doidos e da Catingueira.

Foi com viva satisfação que recebi o convite do sr. Jader Medeiros, um agronomo de idéias práticas e tipo bem representativo do sertanejo tenaz e obstinado em vencer a natureza hostil, para uma visita á zona de mineração do ouro, em Piancó.

O sr. Jader Medeiros, com outros elementos do sertão, está á frente de uma emprêsa que se destina a explorar, de modo racional, as riquezas minerais da Paraíba, de acôrdo com o Código de Minas. O principal objetivo dessa nova organização industrial da Paraíba é a mineração do ouro, nas terras de José Soares conexas ás de Manuel de Oliveira.

De Campina Grande a Patos são uns 180 quilometros, pela rodovia central. De Patos ás minas de Piancó, a estrada é sofrivel, havendo um desvio, feito pelos garimpeiros, na distancia de uns 10 quilometros do total dos 54 percorridos pelo nosso automovel, que parte da serra da Catingueira para a dos Doidos. E' intenso, hoje em dia, o movimento de veiculos entre Patos, Curemas, Piancó e as minas.

Tendo chegado á noite, dormimos no barracão da firma Baracuí, Loureiro & Cia., construido com as caracteristicas locais, de emergência, com as paredes de pau a pique, varas de marmeleiro e barro e com um telhado novo e vermelho. Dormir em réde no sertão, é o que ha de melhor.

EM S. VICENTE DO OURO

De manhã, pude identificar a localização de S. Vicente do Ouro, bem em frente ao nosso barracão, a uns 250 metros, com as suas barracas de barro e bastante gente se movimentando. Dezenas de burros, com carga de 4 latas dagua, iam subindo a elevação do arruado. Era água para vender aos garimpeiros para a procura do ouro, a 300 réis a lata.

Ao sul, bem perto de nós, a serra dos Doidos, recoberta de matas densas, como que desafiava o homem com os seus mistérios e as suas lendas.

Fui vêr as minas, sòsinho.

O arruado de S. Vicente surgiu de repente. As suas barracas quasi não teem geito de casa de gente. Só agora é que estão sendo cobertas de telha, pois até pouco tempo todas tinham o tecto feito de ramos de arvoretas. Ha pequenas cafés, hoteis em quantidade. Vi uma farmácia. Ha dois bilhares. Bebe-se cerveja gelada. Mas não se vende cachaça. A policia proibiu a venda de cachaça e fez muito bem. Não faz muito que S. Vicente do Ouro vivia assustado, quasi em confusão, com os sambas que iam até noite alta. Agora, com a chegada de um destacamento policial, a situação é outra. Casa de jôgo não há. Nenhuma roléta, nenhuma casa de vender "bicho". Basta o terrivel jôgo da busca do ouro.

O urbanista de S. Vicente foi um prático da I. F. O. C. S. O fato é que ná ali umas três ou quatros ruas bem largas e certas, com as suas 350 barracas. Mas ainda existem famílias que moram de baixo de arvores, com as rêdes estendidas de um ramo a outro.

Vejo uma pitoresca casa de banhos, com 2 toneis erguidos acima do tecto. A' porta, o letreiro numa tábua de caixão de gaz: "Banho para homem e para mulher 500 rs". Num lugar onde água vale ouro tenho curiosidade de saber qual a quantidade permitida para um banho. A torneira é controlada pelo encarregado do bacheiro, em dôses mínimas.

— Si não fôr assim, não há lucro...

Entro num "hotel". Uma geladeira avisa-nos de que há cerveja fria para amenizar o calôr. Uma garrafa, 3$500. Não é caro, hein seu João?

— Não deixa de ser. Tudo aqui é mais caro que nos outros cantos. Na terra do ouro é assim.

Todo mundo tem o seu frasquinho de guardar ouro. Vidros de perfume, tubos de aspirina. E aquela gente vive a olhar para o ouro que apanhou, sacolejando as pequeninas pepitas e os fragmentos quasi imperceptiveis, dentro dos frasquinhos. E um gesto muito comum nas zonas de mineração êsse de estar mirando e remirando os frasquinhos que guardam o ouro querido. "Ouro é ouro", disse-me um garimpeiro que por mim foi surpreendido, quando abarto examinava o seu frasco de ouro. "Eu olho sempre para isto para ter a certeza de que não vou passar fome amanhã". Indago mais. E a familia? A familia fica em Catingueira aguardando o "golpe". "Golpe" é ficar rico da noite para o dia, é apanhar de uma vez só 500 gramas ou 1 quilo de ouro ou ainda muito mais, si a sorte ajudar. O caso de Pedro Agostinho está aí, no conhecimento de todos. O seu "trecho" já produziu mais de 20 quilos. Está pôdre de rico.

BREVE HISTORIA DE PEDRO AGOSTINHO

Pedro Agostinho estava na miséria. Um dia resolveu ir para os garimpos de Manuel de Oliveira. Isto foi em junho dêste ano. Lá nos garimpos começou a pedir a um e a outro um punhado de pedra e areia para bateiar. Encontrou uma, duas, três, seis gramas. Foi vivendo. Comprou caixa, bateia, alvião, enxada, pá e garfo grande de pau. No seu "trecho" encontrou uma pedra enorme. Foi furando e quebrando o granito. Descobriu um filão de ouro. Em três mêses arrancou 20 quilos de ouro, vendendo a produção a 18$500 a grama. Até hoje apurou 370:000$000. Não pude vêr êsse homem de sorte, pois tinha ido a Patos tratar de negócios. Só anda de automovel. A sua história é repetida a cada passo pelos garimpeiros, que lhe acrescentam pormenores fantasiosos bem do gosto da mentalidade cheia de exaltação que é tão peculiar as zonas mineiras.

NOS GARIMPOS DE S. VICENTE

Depois de observar demoradamente as coisas nas três ou quatro ruas de S. Vicente, fui vêr os garimpos.

E' impressionante o que se póde apreciar naquelas terras que até recentemente eram empregadas na agricultura do algodão. Milhares de homens revolveram o sólo, escavando-o loucamente, atraz do ouro. Aqui e ali há verdadeiras cavernas cheias de gente silenciosa e afoita, tostada de sol. A terra é sêca e pedregosa. O calor das 10 horas da manhã é sufocante. Como é, penso eu, que se póde resistir a um trabalho brutal como êsse? Em pleno mês de novembro, a água para bateiar é adquirida a 1$200 a carga, com 4 latas que mal chegam para lavar 10 quilos de terra e pedra. Tenho interêsse em vêr uma operação completa daquela mineração que se cria impossivel si não fôsse vista. A carga dágua é depositada num buraco, onde Antonio Pinto colocou a sua caixa. Cheia caixa e trabalhada por 4 operários, a 4$000 cada um. O depedrador começa o seu serviço com o alvião. Depois o garfeador junta a terra e lava tudo numa peneira de arame. Após essa primeira fase, é que tem lugar a atividade do bateiador, que geralmente é um menino. A água vai ficando cada vez mais suja e o bateiador, pacientemente vai lavando a terra. A água da bateia, com os movimentos coordenados do operário, sai pelas bôrdas e leva a terra. A bateia fica limpa, tendo ao fundo um pontinho de ouro.

— Pintou ouro. Acho que aí tem dois décimos.

Nova operação de pesquiza. Mais um pouco de ouro. Quasi uma grama. A água virou lama. Tem que se comprar mais uma carga. O ouro está pintando na batéia. Quem sabe si a fortuna não está chegando?

Centenas e centenas de garimpeiros estão fazendo a mesma coisa, mas nem todos teem a sorte de Pedro Agostinho ou daquêle barbeiro de Patos.

Vi vários dêles que ali chegaram com 1 ou 2 contos de réis e que hoje são operários a 4$000 por dia.

O CASO DO BARBEIRO DE PATOS

O barbeiro de Patos foi feliz. Em pouco tempo colheu em seu "trecho" uns 4 quilos de ouro. Apurou perto de 80:000$000 e instalou-se folgadamente, em sua cidade. Dizem que não continuou a explorar o seu "trecho", com medo de ser assassinado nos garimpos. Quem fica rico por ali deve logo trair de desaparecer do cenário onde ha tantos sofrimentos. Mas Pedro Agostinho, com os seus 300 contos, ainda não se deu por achado e continúa a explorar o seu filão de ouro, sendo inteligentemente sócio de Manuel de Oliveira, o dono das terras.

AS TERRAS DE MANUEL DE OLIVEIRA

Manuel de Oliveira comprou há alguns anos aquelas terras por 5:700$000. Ainda o ano passado procurou vendê-las por 12 contos e não achou comprador.

Em maio dêste ano, Vicente Láu pediu a Manuel de Oliveira para botar uma caixa. Pintou ouro. Bateiou, bateiou e conseguiu alguma coisa. A êsse tempo, os garimpeiros do Teixeira, á falta dágua, estavam tratando de abandonar as minas do Aleixo e de Olho Dágua Velha. E a massa se dirigia para as terras de Manuel de Oliveira. E começou um movimento enorme de gente, sem ordem, avançando assustadoramente para a antiga propriedade agricola. O algodoal foi pisado pelo povo e desapareceu. O povo botou abaixo a mata que marginava o antigo campo de algodão e construiu S. Vicente em 6 mêses. Os garimpeiros resolveram fazer uma estrada de rodagem de 10 quilômetros até alcançar a rodovia Patos-Piancó. Em menos de um mês os autos começaram a trafegar por aquela região, antes inteiramente fechada de matas.

UM QUE ENRIQUECEU VENDENDO AGUA

Manuel de Oliveira está bastante rico, pois cobra 10% do ouro encontrado, adquirindo, além do mais, toda a produção. Calcula-se que esteja milionário. O administrador das Minas, Antonio Brasilino Leite, de tradicional família de Piancó, disse-me que os garimpeiros exageram muito as coisas. "Até dizem que eu estou rico. E' verdade que tenho as minhas caixas, vivendo. Mas um sujeito ficou muito rico com as minas sem ter nada com elas: foi o proprietário do um açude, que dista 4 quilômetros daqui. Vendeu 250 contos dágua até bater na lama".

O PROBLEMA DA AGUA

No momento o problema da água é cada vez mais grave. A água do açude que ficava mais próximo foi quasi consumida.

Nos garimpos fôram perfurados dois poços, onde há bastante água, mas não suficiente para a busca do ouro e necessidade das 2.500 pessôas que vivem em S. Vicente.

No cacimbão de Januncio é sempre grande o comércio dágua. Ele despendeu 1 conto na perfuração e preparo do cacimbão. E vende, por dia, atualmente, 300 latas a 200 rs. cada uma. Um bom rendimento, como se vê.

Escavação feita por Pedro Agostinho. Dêsse local já fôram extraídos 20 ks. de ouro na importancia de 370 contos de réis.

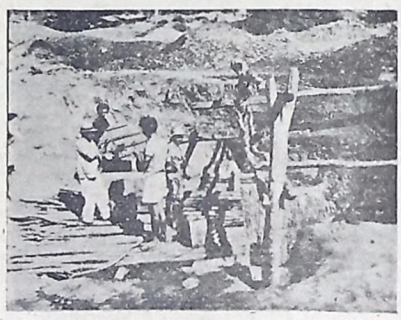

Cacimbão de Januncio que fornece agua. O proprietário está vendendo por dia 300 latas dagua.

Quando no açude havia água para todos, 300 burros carregavam cargas e mais cargas para S. Vicente. Mas, agora não havia nem 100 dêsses animais aproveitados em tal serviço.

Daí ser grande a espectativa pelo inverno que vem. Será um bom inverno? Será um ano sêco? Si a estiagem continuar, a mineração de S. Vicente tende a diminuir muito as suas atividades.

PROCURAR OURO E' UM JOGO COMO OUTRO QUALQUER

Fico olhando a terra escavada, onde centenas e centenas de homens acocorados procuram ouro. Vida braba, que só quem aguenta é o povo forte do sertão. Vida cheia de renuncias, num ambiente em que se procura o ouro com água, que quasi vale o próprio ouro. Os homens cavam a terra sêca e se metem em buracos onde o calôr é de matar. Assim, suados como estão, êsses operários me dão a impressão que molham a terra com o próprio suôr. Quasi ninguem fala durante o trabalho exaustivo. Toda a atenção está voltada para o pouquinho de ouro que poderá estar no fundo da bateia. "Deu zero, Mané". E o trabalho recomeça. "Pintou. Dois decimos, si muito". O garfeador quebra os torrões de terra. O depedrador quebra a pedra. O bateiador mexe a bateia. Trabalho de heróis.

— Isto não passa de um jôgo como outro qualquer. O serviço é pesado, mas sempre dá para viver e esperar o momento da sorte. Olhe, ainda outro dia...

E o garimpeiro, sujo de terra, conta então um "golpe" de um felizardo, como prova de que ali qualquer um estará na iminência de enriquecer, de dar um ponta-pé na desgraça.

Vou voltando para S. Vicente após mais de 7 horas de observação nos garimpos.

SOLIDARIEDADE

As casinhas de barro, sem janelas, solidárias, como que se escoram umas nas outras. E os seus habitantes só se toleram enquanto são pobres. Pedro Agostinho começou a sua fortuna pedindo bateiada, que é o mesmo que pedir de comer. Os outros lhe deram pedra e terra e lhe emprestaram bateias. Nos garimpos só se tem sorte uma vez. O explorador de um trecho rico está bem arriscado a morrer. Vive entre a vida e a morte no meio daquela gente que sofre de mais.

A ORGANIZAÇÃO DA FIRMA BARACUÍ, LOUREIRO & CIA.

Diante de S. Vicente levanta-se uma organização, pertencente á firma Baracuí, Loureiro & Cia., em moldes sistematizados, para a exploração do ouro e outros minérios.

Foi no barracão dessa firma que eu passei a noite de 29 de novembro.

De regresso dos garimpos de Manuel de Oliveira, puz-me á disposição do sr. Jader Medeiros para visitar as terras que, dentro em pouco, vão repetir o caso de S. Vicente, mas de acôrdo com um plano de ação racional.

Na mata virgem foi aberta uma estrada que vai dar no topo da Serra dos Doidos, onde a firma está construindo um açude com a capacidade de armazenar 500.000 metros cubicos dágua, de modo a resistir a uma demorada estiagem.

Em companhia dos srs. Norberto Baracuí (um brejeiro que se identificou inteiramente com a vida sertaneja), e Basilio Loureiro, sócios da nova firma exploradora do ouro, fui ver as obras do açude que representará o riacho dos Porcos. A barragem está com 3 metros de altura, dos 8 que completarão o serviço, no qual trabalham 150 homens.

A emprêsa, por intermédio de técnicos, processa pesquizas no sub-sólo, tendo se positivado existir ouro em abundancia.

Dentro de pouco tempo, serão iniciadas as explorações.

Há o maior entusiasmo pelo que se poderá conseguir nas terras de José Soares, que é também sócio da novel firma industrial, a primeira que surge em nosso Estado para a mineração do ouro.

UMA PEPITA QUE REPRODUZ O MAPA DA PARAÍBA

Uma nota curiosa.

Pertence ao sr. Jader Medeiros uma pepita que reproduz fielmente o mapa da Paraíba, em todos os seus caprichosos contornos. Pesa 200 gramas. O seu dono lhe dá um valor excepcional e bem merecido e não pretende desfazer-se dela por dinheiro nenhum.

Essa pepita figurará no stand com que Baracuí, Loureiro & Cia. se apresentarão, agora no mês de dezembro, na Feira de Amostras de Campina Grande.

AQUISIÇÃO DE OURO PELA AGENCIA DO BANCO DO BRASIL, EM CAMPINA GRANDE

Pelo que a agência do Banco do Brasil em Campina Grande tem adquirido, há-de se observar que o movimento da exploração de ouro na Paraíba cresce dia a dia.

De abril de 1940 a 27 de novembro de 1941, aquêle departamento do Banco do Brasil comprou 130 quilos de ouro por 2.966:366$000.

Convem notar que de abril de 1940 a julho de 1941 fôram comprados 64 quilos, enquanto que de agosto a novembro dêste ano as aquisições chegaram a 66, o que quer dizer que em três mêses apenas as entradas superaram ás dos quinze mêses anteriores. Eis uma prova bem eloquente de que mais e mais se torna intensa a exploração aurifera em nossa terra.

Em setembro último tive ocasião de apreciar, em mãos do sr. Antonio Pinto Coêlho, gerente da agência do Banco do Brasil em Campina, uma pepita pesando 729 gramas. E recentemente chegou áquela agência do principal estabelecimento de crédito do Brasil mais outra pepita notavel, com o pêso de 1 quilo e 120 gramas.

Ambas saíram dos garimpos de S. Vicente.

A AGUA, PRINCIPAL PROBLEMA

O ouro entrou para os quadros de nossa vida economica a partir de abril de 1940. Primeiramente proveiu de Teixeira. Atualmente as suas principais fontes de produção são as minas de Piancó.

As lendas dos tempos coloniais que falavam de ouro em Riacho Verde, Cachoeira de Minas, Angicos e nas serras da Catingueira e dos Doidos, converteram-se em palpavel realidade.

O problema de sua exploração regular reside na solução do problema da agua. Resolvido êste, as possibilidades para uma produção cujo volume ainda não se póde prevêr, tendem a tornar essa nova indústria numa das mais importantes da Paraíba.

Construção do açude da firma Baracuí, Loureiro & Cia. No primeiro plano, vê-se o sr. Brasiliano Loureiro, sócio da emprêsa.

A União

PATRIMONIO DO ESTADO

JOÃO PESSOA — Sexta-feira, 12 de dezembro de 1941