TELEFONES:
Gerência 1211
Redação 1145
Portaria 1219
Secção de Máquinas.. 1217

A União

PATRIMONIO DO ESTADO

ANO LI — João Pessôa—Paraíba—Brasil—Quarta-feira, 3 de março de 1943 — NÚMERO 51

PLANTÃO DE FARMÁCIA

Estará de plantão, hoje, a Farmácia "Sta. Terezinha", á avenida Beaurepaire Rohan.

Violento ataque da RAF a Berlim

Enorme a atividade das forças aéreas britanicas

Durante o mês de fevereiro fôram arremessados sôbre a Alemanha e territórios ocupados mais de 600 mil quilos de bombas

NEW YORK, 2 (U. P.) — A emissora de Berlim anunciou que a capital alemã foi bombardeada ontem á noite.

O ATAQUE A BERLIM

NEW YORK, 2 (U. P.) — A "United Press" registrou em discos a irradiação de Berlim sobre o ataque aéreo que aquela capital esteve sujeita, ontem á noite, e que o locutor berlinense diz ter sido "ineficiente no ponto de vista militar.

Acrescentou a irradiação que os aviões de bombardeio inimigos "penetraram até sobre o centro de Berlim, num ataque concentrico que parecia planejado pelo inimigo, mas foi frustrado pela audacia e ardor dos aviões alemães de combate e pelo bem dirigido fôgo das inumeras baterias anti-aéreas.

Até a primeira hora da madrugada não houve nenhuma noticia de fontes aliadas sobre a realização do "raid" no qual, segundo a rádio de Berlim, foram abatidos "numerosos aparelhos incursores".

Diz a irradiação registrada: "As formações da defesa antiaérea e os bombardeiros, com resoluta assistencia da população, dominaram facilmente os incendios".

PREPARANDO O CAMINHO PARA A INVASÃO

LONDRES, 2 (U. P.) — "A ofensiva aérea anglo-norte-americana contra o continente européu está preparando o caminho para a invasão da Europa pelos exércitos aliados". Essa declaração foi feita pelo sub-secretário da aviação, sr. Harold Balfour, num discurso pronunciado durante a inauguração da exposição dos artistas da guerra.

ATAQUE A NAPOLES

CAIRO, 2 (U. P.) — A importante cidade de Napoles foi atacada pelos bombardeiros pesados aliados durante a noite de ontem. As informações de Cairo adiantam que explodiram inumeras bombas demolidoras na zona do porto e em outros pontos decisivos daquela cidade italiana. O ataque contra Napoles foi efetuado por máquinas de bombardeio norte-americanas.

AUMENTARA' ESPANTOSAMENTE

LONDRES, 2 (U. P.) — Os jornais locais anunciam que a atual ofensiva aérea anglo-norte-americana contra a Alemanha vai aumentar espantosamente ainda esta semana. Segundo a propria radio de Berlim aumenta o nervosismo no Reich em consequencia da atividade aliada.

INDICIO DA ABERTURA DA SEGUNDA FRENTE

LONDRES, 2 (U. P.) — De acôrdo com as noticias que circulam em Londres sobre a gigantesca e devastadora ofensiva aérea anglo-norte-americana contra a Alemanha e Europa ocupada, que dura quasi 100 horas consecutivas, parece indicar que a qualquer momento os aliados atacarão o continente, abrindo a segundo frente.

ENORME CARGA DE BOMBAS

LONDRES, 2 (U. P.) — Anuncia-se autorizadamente que o peso total das bombas atiradas contra Berlim, na noite passada, foi provavelmente duas vezes maior do que a carga máxima atirada pelos alemães contra esta capital, durante qualquer noite.

MAIS DE 600 MIL QUILOS DE BOMBAS SOBRE OS TERRITORIOS INIMIGOS

LONDRES, 2 (U. P.) — Embora sem confirmação oficial diz-se nesta capital que durante o mês de fevereiro ultimo a RAF despejou sôbre a Alemanha e territórios ocupados mais de 600 mil quilos de bombas incendiárias e explosivas.

UM DOS MAIS VIOLENTOS ATAQUES

LONDRES, 2 (U. P.) — A capital alemã suportou na noite de ontem um dos mais violentos ataques até hoje realizados pelas Reais Forças Aéreas contra o centro politico do nazismo. O bombardeio foi sumamente intenso, reconhecendo os alemães que foram consideraveis os danos causados pelas pesadas bombas explosivas britanicas.

O comunicado oficial alemão embora considere o ataque sem importancia desde o ponto de

(Conclue na 2.ª pag.)

HITLER ESTARÁ LOUCO?

Um comentário do redator diplomático do "News Chronicle"

LONDRES, 2 (Reuters) — O redator diplomático do "News Chronicle" começa o seu comentário de hoje com a pergunta: "Hitler estará louco?". "Decididamente não existe a menor prova de que Hitler tenha sido visto em público ou em particular por ninguém, salvo por pessoas de sua intimidade, desde 20 de dezembro passado, quando foi anunciado que recebeu Ciano e Laval. Até os observadores mais cautelosos da situação alemã procuram uma explicação para as diversas coisas misteriosas que aconteceram nos ultimos meses e já começam a formular a si próprios, a pergunta: "Estará Hitler louco?

A teoria que a paranoia de Hitler atingiu um periodo agudo e até violento achara vários acontecimentos recentes na Alemanha, os quais de outro modo não teem explicação. Não só se trata dum mistério sobre o pró-

(Conclue na 2.ª pag.)

A proteção das forças armadas do Brasil ás rotas maritimas

O ministro Knox refere-se á cooperação brasileira

Estabilizou-se a situação no Atlantico, relativamente á campanha submarina — De grande eficiencia os ataques contra as bases de submarinos na costa francesa

WASHINGTON, 2 (U. P.) — Falando hoje no Senado o Secretário da Marinha, sr. Frank Knox, declarou que na zona do Atlantico Sul os pilotos brasileiros, operando com máquinas, de acôrdo com o sistema de emprestimos e arrendamentos, bem como embarcações com tripulações exclusivamente brasileiras, apoiam a esquadra norte-americana em sua luta para proteger as rotas maritimas contra os submarinos do "eixo".

DE GRANDE EFICIENCIA

WASHINGTON, 2 (U. P.) — O secretário da Marinha, sr. Frank Knox, declarou numa roda de jornalistas que os ataques contra as bases de submarinos da costa francesa são de grande eficiencia, não só pela seus efeitos como pelos inconvenientes que acarretam a vida nesses portos. Acrescentou que numerosos submersiveis de que a Alemanha dispunha não estão a serviço e que um dos fatores contrários á eficiencia da campanha submarina e que esses navios, em suas viagens de ida e volta, nas zonas de operações, consomem grande parte do tempo que poderia empregar numa ação de alto mar.

Um dos jornalistas presentes, referindo-se ás noticias procedentes da Suiça, no sentido que a armada italiana está utilizando oficiais alemães para o comando de seus barcos, perguntou se os italianos lutariam melhor nessas condições, ao que o coronel replicou: "E" evidente que os italianos não teem o coração postos nesta luta. O italiano é um bom combatente quando se trata duma causa em que intervem o patriotismo".

O Secretário da Marinha explicou que, afóra os comunicados de guerra expedidos pelo Q. G. do general Mac Arthur não dispunha de informação a respeito das concentrações de tropas japonesas ao norte da Australia, nem sobre o grande combolo que segundo aqueles comunicados, navegam rumo a Nova Guiné.

ESTABILIZOU-SE A SITUAÇÃO

WASHINGTON, 2 (U. P.) — O secretário da Marinha, coronel Frank Knox, falando hoje aos jornalistas declarou que nos últimos tempos estabilizou-se a situação no Atlantico relativamente á campanha submarina do "eixo". Na mesma ocasião manifestou que os alemães possuem de 300 a 400 submarinos disponiveis para suas operações no referido oceano. Tambem expressou que os violentos bombardeiros aéreos aliados contra as bases de submarinos na costa francesa tem produzido ótimos resultados ainda que seja somente pela desorganização da vida nessa zona. Acrescentou que uma grande parte dos submersiveis germanicos não se encontra em atividade e que muito do tempo dedicado pelos submarinos ás operações é consumido pelas viagens de ida e volta ás zonas de ataques.

Parece iminente a invasão da Europa

Violento duelo de artilharia através o Passo de Calais — Os alemães transportam artilharia para a costa ocidental

LONDRES, 2 (U. P.) — Segundo parece é iminente o ataque aliado contra a Europa. Os alemães estão extremamente inquietos e já ordenaram a evacuação de toda a população civil das zonas costeiras da França, Belgica e Holanda.

TRANSPORTE DA ARTILHARIA ALEMÃ PARA A COSTA OCIDENTAL

LONDRES, 2 (U. P.) — Os alemães estão transportando para a costa ocidental europea toda o artilharia de que dispõe. Os canhões estão de prontidão esperando o momento do ataque anglo-norte-americano.

AFUNDADO UM PETROLEIRO INIMIGO

LONDRES, 2 (U. P.) — O almirantado comunicou que o cruzador britanico "Sussex" de 9.830 toneladas pôs ao fundo no Atlantico um navio petroleiro inimigo de grande tonelagem que foi avistado por um avião norte-americano. O fato ocorreu sexta-feira passada.

DE GRANDE VIOLENCIA

LONDRES, 2 (Reuters) — O duelo de artilharia ocorrido na noite de hoje através o Passo de Calais foi de grande violencia, durando uma hora. O bombardeio foi iniciado pelas baterias inglesas, tendo os alemães respondido o fôgo 5 minutos depois.

OS ALIADOS DEVEM INVADIR LOGO O CONTINENTE

LONDRES, 2 (U. P.) — Andrés Maroselli, senador francês e ex-aliado de Luxell-les Bains acaba de chegar foragido da França. Falando á imprensa declarou que se os aliados invadirem logo o seu país "produzir-se-á um levante que passará o mundo".

O sr. Maroselli é de opinião que as Nações Unidas devem apressar o seu desembarque na França antes de que todos os jovens francêses sejam remetidos para o Reich. A sabotagem e a resistencia — acrescentou — devem estar em harmonia com o desembarque aliado. Toda a vez que se verifique um áto de sabogem ou de resistencia os germanicos prendem refens, matam os nossos patricios e dizimam nossas fileiras que se acham preparadas para o grande momento da invasão".

Finalizando o sr. Maroselli acentuou que os nazistas acreditam em que o ataque em breve se consumará.

MOVIMENTO DE NAVIOS EM GIBRALTAR

LA LINEA, 2 (U. P.) — Completamente reparados deixaram os diques de Gibraltar os cruzadores "Argenot" inglês e "H-34", polonês. A-fim-de consertar suas avarias entrou nos referidos estaleiros o "destroyer" britanico "Antelope". Chegaram ainda a Gibraltar os encouraçados "Nelson" e "Rodney" e 8 "destroyers" que escoltavam um comboio de 18 mercantes.

MENSAGEM DE CHURCHILL A MAC ARTHUR

LONDRES, 2 (U. P.) — O Primeiro Ministro Britanico enviou uma mensagem ao general norte-americano Mac Ar-

(Conclue na 2.ª pag.)

CONFERENCIA HITLER-MUSSOLINI

REGRESSOU Á ITALIA O OITAVO EXÉRCITO

Enormes as suas perdas na frente russa — Ribbentrop exigiu dez divisões italianas — O chanceler alemão pediu a intervenção da Santa Sé em virtude dos violentos "raids" contra Berlim

BERNA, 2 (U. P.) — De acôrdo com as informações de fontes fidedignas Hitler e Mussolini realizaram uma entrevista quarta-feira ultima em algum lugar da fronteira germano-italiana. As mesmas informações declaram que o "Duce" e o "Fuehrer" encerraram suas conversações em Roma, ante-ontem, domingo.

OS ALEMAES PROVOCAM DESORDENS

ESTOCOLMO, 2 (U. P.) — Diminuiu rapidamente a disciplina e o moral das tropas alemães de ocupação da Noruega. Informações recebidas em Estocolmo salientam que os alemães provocam constantemente desordens brigando muitas vezes soldados de um e outro regimento ou batalhão nazista. Ha dias um soldado germanico quebrou a vitrine de um estabelecimento comercial de Trondheim, de onde roubou um abrigo de peles e em seguida fez fôgo sobre um transeunte que procurou detê-lo.

RECRUTAMENTO DE TRABALHADORES

MADRID, 2 (U. P.) — Sou-be-se em Madrid que o gauleiter alemão na França, Sauckler, tenciona levar para Alemanha mais 250 mil trabalhadores francêses dentro dos próximos 30 dias.

FIRME A RESISTENCIA FRANCESA AOS ALEMAES

MADRID, 2 (U. P.) — As informações que acabam de chegar nesta capital revelam que Laval fez saber a Hitler que não está em condições de obter tropas para lutar na Russia, pois os francêses continuam cada vez mais firmes em sua resistencia ao nazismo.

ESTARIAM SATISFEITOS

ZURICH, 2 (U. P.) — Despachos jornalisticos procedentes de Berlim anunciam que os circulos oficiais alemães estão francamente satisfeitos com o resultado da visita feita á Roma pelo ministro das Relações Exteriores do Reich, barão von Ribbentrop.

A ITALIA ENVIARA' NOVAS DIVISÕES A' RUSSIA

LONDRES, (U. P.) — O correspondente da agência "Exchange Telegraph", em Zu-

(Conclue na 2.ª pag.)

O PRESIDENTE RIOS VISITARÁ OS EE. UU.

Amanhã, o chefe do govêrno chileno falará, pelo rádio, ao pôvo norte-americano — A' disposição das Nações Unidas as instalações militares do Uruguai

SANTIAGO, 2 (U. P.) — Depois de ter sido recebido, ontem, em audiência pelo presidente Rios, o sr. Eric Johnston, presidente da Camara do Comércio dos Estados Unidos disse numa entrevista coletiva aos jornalistas locais que transmitira ao presidente Rios uma mensagem verbal que trouxera do presidente Roosevelt, segundo a qual o Chile nunca teria de receiar um ataque do Japão.

Na mesma ocasião o sr. Johnston anunciou a próxima visita do presidente Rios aos Estados Unidos, a qual foi tambem adiada, quando o Chile protestou contra a afirmação feita por Sumner Welles, sobre a existencia de agentes do "eixo" no Chile.

O PRESIDENTE RIOS FALARA' AO POVO NORTE-AMERICANO

SANTIAGO, 2 (U. P.) — Anuncia-se que o presidente Rios falará pelo rádio ao povo norte-americano no dia 4 do corrente á meia noite.

COMERCIO HISPANO-YANKEE

WASHINGTON, 2 (U. P.) — O sr. Sumner Welles, sub-secretário de Estado, defendeu, ontem, em declarações formuladas á imprensa, o comércio existente entre os Estados Unidos e a Espanha. A declaração do sr. Welles constituiu uma replica ás criticas feitas no discurso do embaixador norte-americano junto ao govêrno espanhol, no qual foi divulgado que os Estados Unidos vendiam gasolina e outros combustiveis á Espanha.

Segundo os adversários do govêrno o petroleo norte-americano chega ao território espanhol em quantidades "consideravelmente superiores á atual proporção que "per capita" se distribue ao povo norte-americano no litoral do Atlantico".

A' DISPOSIÇÃO DAS NAÇÕES UNIDAS

MONTEVIDEO, 2 (U. P.) — O vice-almirante Jonas Ingram, comandante das forças

(Conclue na 2.ª pag.)

Afundados 5 navios nipões

Um submarino holandês afundou, ontem, outro navio inimigo no Estreito de Malaca

WASHINGTON, 2 (U. P.) — Oficialmente foi divulgado que os submarinos norte-americanos afundaram 5 navios japonêses e avariaram mais 2.

AFUNDOU UM NAVIO JAPONES

LONDRES, 2 (U. P.) — O Almirantado Holandês divulgou que um dos seus submarinos que operam no extremo oriente afundou um navio japonês de abastecimento de 4 mil toneladas. O referido barco navegava, completamente carregado, pelo Estreito de Malaca.

ATAQUE A MUNDA

WASHINGTON, 2 (U. P.) — O Departamento da Marinha informa que a aviação norte-americana atacou, ontem, a base inimiga de Munda, ocasionando vários incendios.

PODEROSA CONCENTRAÇÃO

Q. G. DE MAC ARTHUR, 2 (U. P.) — A propósito das noticias segundo as quais os japonêses estão se preparando para atacar a Australia, revelou-se aqui que os nipões estão realizando a mais poderosa concentração de navios de guerra até agora verificada no Pacifico sudoeste.

RECONQUISTADA SBEITLA PELAS FÔRÇAS ALIADAS

Continúa a perseguição ás fugitivas tropas do marechal Rommel

Q. G. ALIADO DA ARGELIA, 2 (U. P.) — As colunas blindadas aliadas reconquistaram, hoje, a estratégica localidade de Sbeitla e ultrapassaram sete kms. do referido ponto em perseguição as fugitivas tropas do marechal Rommel, enquanto continuava a poderosa ofensiva aérea anglo-norte-americana.

Os despachos procedentes da frente indicam que todos os ataques inimigos foram rechaçados com fortes perdas para o adversário, tanto em homens como em materiais, principalmente na parte setentrional do protetorado da Tunisia. A aviação do 8.º Exército atacou novamente as fortificações da linha Mareth, nas cercanias da fronteira meridional, o que indica a possibilidade de que a ofensiva do general Montgomery seja reiniciada contra o flanco meridional do "eixo". Anunciou-se oficialmente que a ofensiva aérea aliada devastou as concentrações, as comunicações de navegação e os depósitos de abastecimentos do "eixo", desde o sul do protetorado da Tunisia até a Italia. O marechal Rommel se retira de Sbeitla em direção ao desfiladeiro de Sfax, situado a 45 kms. depois de ter conservado seu poder nessa localidade somente por 10 dias.

OCUPADA SBEITLA

ARGEL, 2 (U. P.) — O quartel general das fôrças aliadas da Tunisia acaba de informar que os soldados norte-americanos ocuparam Sbeitla, na frente central do protetorado. Sbeitla foi ocupada pelos combatentes norte-americanos que penetraram em Kasserine e continuaram avançando na direção oriental.

OS ALEMÃES ABANDONARAM TELP

Q. G. ALIADO DO NORTE DA AFRICA, 2 (U. P.) — Os alemães abandonaram Telp, na Tunisia, em consequencia da pressão das fôrças norte-americanas.

Violento ataque, etc.

(Conclusão da 1.ª pag.)

vista militar admite que irromperam inumeros incendios em diversas partes da cidade. As mais recentes informações de Londres, por outro lado, adiantam que 19 bombardeiros britanicos deixaram de regressar as suas bases. Essa elevada cifra de perdas indica que Berlim foi atacada por consideraveis formações da RAF, ou então que foi intensa a oposição das defesas anti-aéreas germanicas. Os informantes alemães destacam que alguns aparelhos ingleses explodiram no ar ao serem alcançados por impactos diretos da artilharia anti-aérea nazista.

COVARDES PORQUE BOMBARDEIAM A ALEMANHA

NEW YORK, 2 (U. P.) — Depois de esgotar todos os recursos de propaganda, os nazistas, que arrazaram Varsovia, Rotterdam, Guernica e outras cidades indefesas resolveram chamar os norte-americanos de covardes. Covardes porque bombardeiam a Alemanha de bases próximas, quando o Reich não pode fazer o mesmo contra as costas dos Estados Unidos. O locutor de Berlim, porém, acompanhou sua queixa de uma ameaça ao estilo de Goering, dizendo: Não devem os americanos esquecer que a aviação progride de dia para dia, e, assim, New York e seus colossais arranha-céus, Boston e Washington tambem poderão sentir o peso das bombas alemãs, dentro de alguns mêses.

AS VITIMAS DO ATAQUE CONTRA BERLIM

LONDRES, 2 (U. P.) — A emissora de Berlim informou que o numero de vitimas da incursão aliada da noite de ontem contra a capital do Reich elevase até agora a 191 mortos e 268 feridos. Acrescentou a referida emissora que o numero de aviões inimigos abatidos segundo as ultimas informações atinge a 21.

CONFERENCIA HITLER-MUSSOLINI

(Conclusão da 1.ª pag.)

rich, informou que as esferas bem informadas de Roma confirmam que a Italia concordou em enviar novas divisões para a frente russa e estabelecer a mobilização civil de acôrdo com o sistema utilizado pela Alemanha. De acôrdo com as mesmas esferas, Mussolini reiterou suas garantias de não procurar fazer uma paz em separado com as nações adversárias.

BRUTAL "ULTIMATUM"

LONDRES, 2 (U. P.) — Os francêses combatentes revelaram, ontem, na capital britanica, o texto do "brutal ultimatum" dirigido pelo alto comando alemão ao almirante Jean Pierre, residente geral da Tunisia. Esse "ultimatum" foi enviado no mês de dezembro ultimo e transmitido a todos os comandantes sob a jurisdição do referido almirante. Os germanicos deram ao almirante Pierre 90 minutos para entregar todos os navios, instalações portuárias, armamentos e desmobilizar as tropas francesas para sua repatriação á França. Do contrário todos esses elementos seriam atacados pela aviação nazista com bombas de grande calibre, bem como por suas tropas terrestres". Dizia ainda o "ultimatum" que "as tripulações dos navios seriam mortas até o ultimo marinheiro". E isto porque Petain havia dissolvido as fôrças armadas francesas, sendo as do almirante, portanto, "fôrças irregulares", de acôrdo com as leis militares.

REGRESSOU A ITALIA O 8.º EXERCITO

LONDRES, 2 (U. P.) — As emissoras do "eixo" revelaram que o 8.º Exército italiano foi removido da frente russa para a Italia, para um periodo de repouso. O locutor da emissora de Berlim manifestou que, em seguida, serão preenchidos os claros do referido exército. Por sua parte a emissora de Roma atribue ao Alto Comando a declaração de que o desarme dêsse fôrça será muito ligeiro. Em sua ordem do dia, Mussolini, relativamente ao fato, declarou que as perdas italianas foram elevadas.

RIBBENTROP PEDE A INTERVENÇÃO DA SANTA SE'

ZURICH, 2 (U. P.) — Soube-se em fontes diplomáticas fidedignas que von Ribbentrop solicitou á Santa Sé, para que intervenha ante os govêrnos britanicos e norte-americanos, afim-de de diminuir os bombardeios aéreos contra a Alemanha.

MAIS 10 DIVISÕES ITALIANAS

ZURICH, 2 (U. P.) — Noticias colhidas de fontes diplomaticas revelam que von Ribbentrop teria solicitado a Mussolini 10 divisões de tropas frescas italianas para serem enviadas diretamente para frente russa, além de outras para a contra-ofensiva da primavera.

Parece iminente, etc.

(Conclusão da 1.ª pag.)

thur felicitando-o pela completa destruição das fôrças nipônicas, que ocupavam a região de Papua, na Nova Guiné. O general norte-americano respondeu ao chefe do Govêrno britanico elogiando a ação dos soldados australianos convidando-o para visitar a frente de guerra do sul do Pacifico.

A UNIÃO

(PATRIMONIO DO ESTADO)

Redação, Administração e Oficinas — Edificio da Imprensa Oficial — Rua Duque de Caxias João Pessôa — Est. da Paraiba

Diretor — OCTACILIO N. DE QUEIROZ

Secretario — JOSE DE CERQEIRA ROCHA

Gerente — MARDOKEO NACRE

Assinaturas — Anual Cr$ 60,00; semestre Cr$ 35,00

Número Avulso — Capital Cr$ 0,40; Interior Cr$ 0,50.

TELEFONES:

Gerência 1211
Redação 1145
Portaria 1219
Secção de Máquinas 1217

O único cobrador autorizado da A UNIÃO e Imprensa Oficial, no interior do Estado é o sr. Silvano Rocha Cavalcanti.

Diretor da Sucursal de Campina Grande — Epitácio Soares — Rua Tiradentes — 211.

DR. ARNALDO GOMES

Curso de especialidade com o Prof. Clementino Fraga no Hospital de Isolamento S. Sebastião no Rio de Janeiro. Diagnostico precoce da tuberculose e tratamento por processos modernos.

Rua Barão do Triunfo, 420 1.º andar — Tel. 1.606 JOÃO PESSOA

AS FÔRÇAS DE TIMOSHENKO, ETC.

(Conclusão da 8.ª pag.)

Em alguns pontos os exércitos russos avançaram mais de 70 kms. obrigando dessa forma o 16.º exército nazista a uma longa retirada. Entre as cidades mais importantes conquistadas pelos russos figuram Demiansk e Likhovo. Os russos atacaram numa frente de 200 kms. entre os lados Ilmen e Seliger e está destruindo implacavelmente inumeras fortificações de cimento armado levantadas pelos nazistas. Os mais recentes despachos da frente de batalha adiantam que os exércitos do marechal Timoshenko já se encontram a uns 30 kms. de Staraya Russa.

EVACUAÇÃO DE DEMYANSK

NEW YORK, 2 (U. P.) — A emissora de Berlim admitiu hoje, oficialmente que as fôrças alemãs evacuaram a cabeceira de ponte de Demyansk, ao sudoéste do lago Ilmen. A mencionada cidade se encontra a 50 kms. ao sudoéste de Staraya Russa.

COMUNICADO RUSSO

MOSCOU, 2 (Reuters) — O comunicado russo desta noite anuncia que "durante o dia de hoje nossas tropas continuaram as ofensivas nas mesmas direções anteriores. No Mar de Barentz nossos vasos de guerra afundaram um transporte de 8 mil toneladas e danificaram um navio de guerra inimigo".

Hitler estará louco?

(Conclusão da 1.ª pag.)

prio Hitler, mas também de algumas curiosas manifestações da recente política de estratégia e propaganda alemãs. A loucura do Fuehrer coloca os subordinados imediatos, politicos e militares, no mais terrivel dilema. A morte de Hitler poderia ser útil. Seria levado a categoria de martir e empregado para fortalecer a vontade e resistencia alemã, mas a loucura do Fuehrer adorado seria solapar os fundamentos da confiança e fé germanicas. Todavia Hitler será altamente útil como bode espiatório, que desviará a culpa dos chefes militares e lideres do partido, particularmente Goering e Goebbels, que teem frisado, recentemente, em discursos que toda a responsabilidade da conduta da guerra recai no Fuehrer. Devemos também levar em conta que até os psiquiatras mais capazes troçeçam com grandes dificuldades nos casos de paranoia, para definir a linha exata entre a cordura e a perturbação. Aliás, Hitler sempre foi algo louco e seria dificil para seus médicos declará-lo, assim pois os mais fanáticos partidários não pugnaram essa afirmação com armas. Indubitavelmente só a hipotese de loucura poderia explicar muitas coisas curiosas que aconteceram na Alemanha nos ultimos 4 meses", terminou o redator diplomático do conceituado diário britanico "News Chronicle".

Chegou a Fortaleza o general Castelo Branco

RIO, 2 (A. M.) — Informam de Fortaleza que chegou ali o general Castelo Branco, comandante da 10.ª Região Militar.

O PRESIDENTE RIOS, ETC.

(Conclusão da 1.ª pag.)

navais norte-americanas no Atlantico sul, revelou que as instalações militares do Uruguai estarão á disposição das Nações Unidas, no caso de um ataque do "eixo" a qualquer ponto da costa sul-americana.

ACÔRDO COM O CHILE

WASHINGTON, 2 (U. P.) — O Departamento de Estado anunciou a assinatura de um acôrdo pelo sistema de empréstimos e arrendamentos com a Republica do Chile.

SOBRE O DESTINO DA GASOLINA "YANKEE" ENVIADA PARA A ESPANHA

MEXICO, 2 (U. P.) — "Se estiverem certas as observações do embaixador norte-americano em Madrid, sr. Hayes, a gasolina que os Estados Unidos enviam á Espanha está se evaporando". E' o que afirma o secretário da Federação de Trabalho da Espanha, sr. Rodriguez Vega, que deixou Madrid há 3 mêses apenas.

Comentando esta delicada questão, disse ainda o sr. Vega que, naquela época, isto é, há 3 mêses, a gasolina que a Espanha recebia era entregue ao "eixo" ou armazenada". Aliás — acrescentou — muitos onibus deixaram de funcionar por falta de pneus e, por outro lado, muitos veículos estavam usando o combustivel sintético.

Catarro? SafoSin

RESERVISTA! — Precisamos mobilisar todos os recursos da Nação. Só assim asseguraremos nossa sobrevivência como pôvo livre e independente.

QUADRO, 2 COLUNAS, 7 NEGRO

Silvino LOPES

ENTRA o Sol pela janela. E' a luz que me traz o seu "bôa tarde", como a dizer-me: Reanima-te! Se continuas assim, bem disposto e firme na tua banca, é porque confias na vida. Prosseguirás comigo! E não te esqueças das duas frases monumentais que não devem sair da tua boca: "Como é bom! Como é belo!

Aprendi com o Camarada Sol a amar a vida e a dizer que todo o homem é bom e toda mulher é bela. E vou me dando magnificamente bem. Caido tenho em muitas ratas, porém Deus me perdoará. A's vezes sou apresentado a um homem que tem talento. Ele conversa para mostrar as suas rutilancias. Deita braçadas de erudição. Mas, quando se vai e alguem me interroga: Que tal? Gostou? Respondo em cima da buxa: Como é bom! O mesmo acontece quando a apresentação é de uma senhorinha, de uma senhora, de uma matrona. Ela, que tem gênio, se expande em esfusiantes lampejos. E passada a nuvem, o que me ocorre é dizer: Como é bela! Que tenho eu com os caprichos da Natureza? Quero um mundo de bondade e de beleza. Isto por aqui é muito breve e confuso. E precisamos alongar a vida, e isto só o conseguiremos com serenidade de espirito. Não se deve, porém, concluir que tenho vocação para São Francisco de Assis. Nada. Sou um pecador como outro qualquer. Em mim, entretanto, o erro tem sempre como causa a ignorancia ou a inconciência. E' muito dificil errar de caso pensado. Creio que é poristo que estou recebendo êsse aperto de mão do Camarada Sol. Mais tarde ha de banhar-me a Lua que não sei porque tanto se distancia da terra.

Até aqui deixei o leitor convicto de que acertei, hoje, na loteria. Que recebi uma herança, ultimo adeus de um parente que foi rico e que agora é somente morto. Engana-se o leitor. Não sou dado á prática de arriscar um olho, isto é, uma cédula, em busca da Fortuna momentanea. E quanto á herança, sou o sujeito mais abastado da familia Lopes. O segredo do meu humor está no seguinte: matriculei-me numa escola superior, quando era mais moço, já se vê, e fui obrigado a desistir do titulo. E não queiram saber quantas pessôas teem passado por mim, dizendo com o chapéu fóra da cabeça: "Bom dia, doutor!" Sou o único elemento civil da familia. Quasi que o meu avô seria como eu, se não houvesse conquistado uma patente de major da Guarda Nacional. Entretanto, ainda sábado ultimo, um homem que procurava impingir-me, não um gato por lebre, porém, um cachorro por lôbo, dizia em tom meloso: "Coronel, póde confiar na minha palavra"!

Doutor e coronel tenho sido inumeras vezes.

Seu um fumante desabusado, porém, nunca fui proprietário de fábrica de cigarros. Mas, tenho passado como tal. Não faz uma semana, um cidadão que não conheço me abraçava no "Café Alvear" com esta exclamação: "Oh! João Amorim!"

Como se está vendo, consigo ser, sem muito trabalho, várias coisas bôas. Assim, por que dar acolhida ao tédio? Por que envenenar-me de ódio? Por que enferrujar-me com tristezas?

De resto, esta Paraiba é um céu. Tem mais de onze mil virgens! E santo é mato!...

Decididamente, vou custar a convencer o leitor de que não tirei hoje grana muita na loteria.

PANORAMA DA GUERRA

A capital alemã suportou na noite de ontem um dos mais violentos ataques até hoje realizados pelas Reais Fôrças Aéreas contra o centro politico do nazismo. O bombardeio foi sumamente intenso, reconhecendo os alemães que fôram consideraveis os danos causados pelas pesadas bombas explosivas britanicas.

O comunicado oficial alemão embora considere o ataque sem importancia desde o ponto de vista militar admite que irromperam inumeros incêndios em diversas partes da cidade. As mais recentes informações de Londres, por outro lado, adiantam que 19 bombardeiros britanicos deixaram de regressar as suas bases. Essa elevada cifra de perdas indica que Berlim foi atacada por consideraveis formações da RAF, ou então que foi intensa a oposição das defêsas anti-aéreas germanicas. Os informantes alemães destacam que alguns aparelhos ingleses explodiram no ar ao serem alcançados por impactos diretos da artilharia anti-aérea nazista.

— O marechal Timoshenko está lançando furiosa ofensiva diretamente sôbre a grande base alema de Stavaya Russa, situada ao sul do Lago Ilmen. Os combates que já estão se realizando ha 8 dias fôram totalmente favoraveis aos soldados soviéticos. Em alguns pontos os exércitos russos avançaram mais de 70 kms. obrigando dessa forma o 16.º exército nazista a uma longa retirada. Entre as cidades mais importantes conquistadas pelos russos figuram Demiansk e Likhovo. Os russos atacaram numa frente de 200 kms. entre os lados Ilmen e Seliger e está destruindo implacavelmente inumeras fortificações de cimento armado levantadas pelos nazistas. Os mais recentes despachos adiantam que os exércitos do marechal Timoshenko já se encontram a uns 30 kms. de Staraya Russa.

— O quartel general das fôrças aliadas da Tunisia acaba de informar que os soldados norte-americanos penetraram em Kasserine e continuam avançando na direção oriental.

— Os alemães abandonaram Telp, na Tusinia, em consequência da pressão das fôrças norte-americanas.

DEPOIMENTO DE UM PRISIONEIRO JAPONÊS

Narrativa feita pelo 2.º tenente Herbert L. Merillat, do Corpo de Fuzileiros Navais, em operações em Guadalcanal

(Copyright da INTER-AMERICANA, para A UNIÃO)

GUADALCANAL — fevereiro de 1943 — Os prisioneiros japonêses mostram-se gratos ao tratamento generoso que lhes tem sido dispensado pelos americanos, e para corroborar esta asserção é oportuno mencionar a gratidão de que deu mostras, não só verbalmente, mas ainda por escrito um rapaz aprisionado com um grupo de 30 camaradas. Servindo-se de um inglês imperfeito, Watanabe (é êste o seu apelido) disse que os Estados Unidos eram realmente "a primeira nação do mundo".

Seu contacto com os fuzileiros ocorreu por ocasião da tomada pelos americanos do campo de aterrissagem, em uma destas ilhas. Inumeros japonêses preferiado fugir a se entregarem, embrenharam-se pelas colinas que circundam a zona do referido campo, vagando pelas florestas, até que, sentindo a tortura da fome, mal vestidos e doentes resolveram descer ás planicies para se entregarem aos fuzileiros navais.

Watanabe exerce grande ascendência moral sôbre seus companheiros. Sabe falar e escrever um pouco de inglês, tem um espirito sagaz e certo ar de autoridade. A policia encarregada da guarda de prisioneiros, para simbolizar a sua autoridade, forneceu-lhe um capacete de palha especial, colocando-o entre seus companheiros, como uma espécie de chefe.

A's vezes, Watanabe abusava da sua autoridade, e tomava para si a "parte do leão" quando se tratava de distribuir os cigarros e alimentos, que são fornecidos, abundantemente, a todos os prisioneiros. Teve de ser punido, sendo-lhe, então, retirado o capacete de palha, simbolo de sua autoridade.

Quando cumprida a pena, o capacete lhe foi restituido, seus companheiros ficaram sabendo que Watanabe havia sido reconduzido ao posto, reconquistando as bôas graças de seus guardas.

Chegou, porém, a ocasião da evacuação de prisioneiros, cujo numero montava a algumas centenas. Watanabe, que se encontrava entre êles, foi também transferido para outro campo de concentração.

Feita a viagem, prestou uma homenagem repassada de gratidão ao pessoal da Marinha e do Corpo de Fuzileiros Navais, escrevendo uma carta que não prima pela correção da linguagem e se recente da influência oriental. Ouçamo-lo:

"Não temos palavras capazes de exprimir o nosso agradecimento á Marinha dos Estados Unidos, pela bondade de que nos deu provas, desde o momento em que caimos prisioneiros.

"Anteriormente, estávamos em péssima situação, muito cansados e famintos, porém, agora, quasi não sentimos desconforto tendo á nossa disposição tudo de quanto necessitamos, não nos faltando roupas, alimentação, etc. Especialmente, temos o prazer de verificar que os nossos homens que estavam doentes ficaram prontamente restabelecidos, graças á gentileza dos médicos da Marinha Americana.

"Reconhecemos, sinceramente, que os Estados Unidos realmente são um país de primeira ordem e os seus fuzileiros navais têm elevado espirito, são honestos, e apreciamos a vida que levamos, neste montento, que constitue para nós um indicio de que será a paz e o bom futuro que teremos.

"No momento em que deixamos êste navio, esperamos que todos quantos nêle se encontram, inclusive a Policia Militar, tenham muita felicdade e saúde. (Assinado) N.c 1, Watanabe".

Victor do Espirito Santo, Benedito Calheiros Bomfim e Fernando Gomes

ADVOGADOS

Criminal, Civel, Comercial, Justiça trabalhista.

R. Araújo Porto Alegre, 70 Sala 1009 - Rio - Tel. 42-5071

CIRCO NERINO

Mais um espetáculo realizou, ontem, o "Circo Nerino", armado no Parque Solon de Lucena.

Estava o circo superlotado, o que indica que o público desta cidade continúa a apreciar o trabalho dos artistas.

Afóra a parte acrobática levou o circo uma peça dramatica — Os Milagres de Santo Antonio, que teve bôa interpretação.

NEM TODOS SABEM...

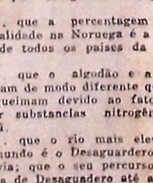

Copyright da The HAVE YOU HEARD? Inc.

1 . que os homens de gênio quasi nunca são filhos primogênitos; que Balzac era o décimo-terceiro filho, Franklin o sétimo, Weber o nono, Schumann o quinto e Schubert o terceiro; e que Alexandre, César e Napoleão também não eram filhos primogênitos.

2 . que, em Paris, há sessenta e oito igrejas católicas, sendo a mais antigo a de São Germano, que foi edificada no século XI.

3 . que a primeira pessôa que obteve no mundo o titulo de doutor em medicina foi o italiano Guglielmo Gordenio, graduado pelo Colégio de Aosta, em 1220.

4 . que a percentagem da mortalidade na Noruega é a menor de todos os países da Europa.

5 . que o algodão e a lã cheiram de modo diferente quando queimam devido ao fato de haver substancias nitrogênicas na lã.

6 . que o rio mais elevado do mundo é o Desaguardero, na Bolivia; que o seu percurso, da aldeia de Desaguadero até a extremidade sul do Titicaca, é de 180 milhas; e que a elevação média do planalto pelo qual êle corre é de 4.800 metros sôbre o nivel do mar.

O GAL. NEWTON CAVALCANTI DECLARA INICIADA A BATALHA DA PRODUÇÃO

Aproveitamento de todas as áreas livres do Recife e das cidades próximas, com plantações de verduras para o consumo da tropa

RECIFE, 2 — O DEIP forneceu ontem, á imprensa, o seguinte nota:

"O general Newton Cavalcanti, comandante da 7.ª Região Militar, reuniu ontem, á tarde, em seu gabinête de trabalho, no Quartel General, o diretor do Deip, os representantes dos jornais da cidade e do Radio Clube, palestrando pelo espaço de quasi uma hora com os jornalistas.

BATALHA DA PRODUÇÃO

O general Newton Cavalcanti, ha vários dias, fez um apêlo aos fazendeiros pernambucanos, alagoanos e paraibanos, no sentido de fomentarem a produção de gêneros alimentícios em suas propriedades, tendo em vista as necessidades impostas por um consumo maior, determinado pela concentração de tropas na 7.ª Região Militar. Ontem, o comandante da 7.ª Região, em palestra com os representantes da imprensa pernambucana, teve oportunidade de esclarecer melhor as suas determinações nesse sentido, declarando iniciada a Batalha da Produção no Nordeste. Em sua palestra, o general Newton Cavalcanti apelou, diretamente, para os usineiros, os senhores de engenho e todos os proprietários de terras no Estado, no sentido de se integrarem mais ainda na Batalha da Produção, intensificando a produção dos indispensaveis artigos cujo consumo foi tão assustadoramente elevado.

COMISSÃO DE COORDENAÇÃO

A Batalha da Produção aproveitará todas as áreas livres e que apresentem possibilidades nas circunvizinhanças do Recife e das cidades adjacentes á capital, sendo aí, com o auxilio da Comissão de Coordenação da produção agricola, (Quartel General), plantada, em grande quantidade, toda especie de verduras e hortaliças a serem consumidas pelas tropas aqui aquarteladas. O trabalho será feito com todo o rigor técnico, sendo orientado no sentido de uma produção ininterrupta. Para isso, a irrigação ocupará lugar de primeira ordem, uma vez que a produção deverá ser independente das chuvas.

O general Newton Cavalcanti fez um apêlo, então, para que se alistem naquela Comissão todos aqueles que desejarem cooperar na Batalha da Produção.

PRIMEIROS NUCLEOS DA BATALHA DA PRODUÇÃO

O general Newton Cavalcanti informou que a área circundada pela pista de corridas do Jockey Clube de Pernambuco e as terras do Bongi constituem os primeiros nucleos da Batalha da Produção. Os técnicos já estão estudando a qualidade do terreno, sua capacidade, sistema irrigatório a ser empregado, todos os detalhes, enfim, para que tudo se processe dentro de normas capazes de oferecer os melhores resultados ao fim que se tem em vista.

A FIBRA DOS NORDESTINOS

O general Newton Cavalcanti tem palavras de elogios para com a fibra dos nordestinos. Diz esperar que o seu apêlo seja prontamente atendido, uma vez que os filhos do nordeste compreendem, perfeitamente, o momento excepcional que o Brasil está vivendo, e que requer, de todos os brasileiros, a mais franca cooperação em todos os setores. A Batalha da Produção visa integrar, o nordestino, de corpo e alma, na formação de grandes centros de produção, primeiro de Pernambuco e depois dos outros Estados do Nordeste, para que possamos incrementar o comércio com as nações aliadas e concorrer para o abastecimento de suas tropas que marcham para a guerra.

AJUDA A'S NAÇÕES UNIDAS

O general Newton Cavalcanti, nêsse particular, salienta que os Estados Unidos são um grande amigo do Brasil. Ha pouco tempo esteve na grande nação da America do Norte e constatou, pessoalmente, que o americano é um amigo sincero do brasileiro, pondo em relevo a grande popularidade que o presidente Getulio Vargas goza entre os filhos dos Estados Unidos.

APÊLO A' MÃO DE OBRA

A Batalha da Produção espera obter que todos os homens de bôa vontade se inscrevam em suas fileiras, no trabalho de cultura dos campos, fomentando a produção dos gêneros alimentícios.

SECUNDANDO A AÇÃO DO GOVÊRNO

O plano que o general Newton Cavalcanti apresentou á consideração dos jornalistas pernambucanos vem secundar a ação que o govêrno vem desenvolvendo, ha cinco anos, no mesmo sentido. A recuperação economica que se está verificando em todo o Estado é uma verdadeira batalha da produção, cujos resultãdos se fazem sentir, da maneira mais clara e auspiciosa, em toda a vida organizada de Pernambuco. O cooperativismo tem sido, entre nós, um sistema propulsor das atividades agricolas e economicas e um restaurador das nossas melhores energias. As cooperativas de crédito têm realizado, sob êsse aspecto, um trabalho verdadeiramente notavel. O desenvolvimento intensivo da policultura tem sido outra feição do nosso progresso e estabilidade econômica que não póde deixar de ser salientado neste momento. Por outro lado os decretos com que o govêrno pernambucano vem combatendo o latifundio improdutivo constituem passos agigantados na batalha incessante e patriótica da produção, que as circunstancias cada vez mais reclamam.

Destarte, as palavras do general Newton Cavalcanti vêm secundar a ação dos poderes publicos na recuperação econômica do Estado".

Proibido o uso de mascaras nas ruas ou nos clubes

Não é permitida aglomeração nas calçadas de quarteis e edificios públicos — Instruções baixadas pelo Chefe de Policia, para observancia durante as festas carnavalescas

O CHEFE de Policia em portaria de ontem, cujo teôr é o seguinte, estabeleceu as medidas necessárias á manutenção da ordem e para serem observadas durante os dias de Carnaval:

"O CHEFE DE POLICIA DO ESTADO, no uso de suas atribuições, resolve estabelecer as seguintes medidas a serem observadas durante os festejos carnavalescos do corrente ano:

I) — Fica proibido:

a) — a exibição de quaisquer conjuntos carnavalescos que não estejam devidamente licenciados pela Chefia de Policia;

b) — o uso de máscaras, seja na rua, ou nos clubes, bem como o uso de pós e liquidos;

c) — o uso de simbolo de qualquer instituição publica e da Bandeira Nacional;

d) a venda de bebidas alcoolicas (brancas);

e) — a execução do hino nacional ou de qualquer país;

f) — os ultrajes á qualquer crença religiosa e aos seus simbolos;

g) — as canções ofensivas ou mesmo alusivas ás autoridades e ás corporações militares e religiosas;

h) — o uso de fantasias que, pelo feitio, se assemelhem ao fardamento dos oficiais, sub-oficiais e inferiores das corporações militares.

II) — Fica proibido, também aglomeração nas calçadas de quarteis e edificios publicos.

III) — Cumpre ás autoridades encarregadas do policiamento:

a) — revistar á saida das sedes, os componentes dos conjuntos carnavalescos, apreendendo as armas que fôrem encontradas e detendo os seus portadores;

b) — proibir o encontro de conjuntos que se exibirem nas ruas;

c) — cassar incontinente a licença de quaisquer conjuntos carnavalescos que tentarem perturbar a ordem publica, prendendo e autuando os responsaveis;

d) — deter e apresentar á autoridade competente as pessôas que transgredirem as presentes instruções, bem como as que provocarem tumultos, desrespeitarem as familias, estiverem indecentemente vestidos, alcoolizados ou aspirando éter;

e) — cumprir fielmente as instruções do dr. Juiz de Menores, quanto á frequência de menores em clubs, cordões, blocos carnavalescos, etc., tanto em exibições internas como externas;

f) fiscalizar o uso de armas á entrada dos cabares, não o permitindo nem mesmo ás pessôas que as possuam registradas.

Ibaldo Falcone de Melo — Chefe de Policia"

IMPORTANTE DECISÃO DO TRIBUNAL DE APELAÇÃO DO ESTADO

A 1.ª Camara do Tribunal de Apelação do Estado decidiu ontem, por unanimidade de votos, uma apelação interposta por Olivier Batista Peixôto e outros contra o Banco do Brasil, em ação ordinária, em que eram reclamadas perdas e danos. A ação foi tumultuosa, tendo prendido a atenção dos nossos circulos forenses durante largo tempo.

Como resultado, a nossa principal Côrte de Justiça negou provimento ao recurso, confirmando a sentença apelada.

Funcionou como advogado daquêle estabelecimento de crédito o sr. Odon Bezerra, causidico de brilhantes méritos profissionais.

Colaboração econômica entre o Brasil e os Estados Unidos

Uma exposição do nosso conselheiro comercial em Washington

RIO, 2 — (A. N.) — Por ocasião do almoço oferecido aos seus companheiros de administração, pelo presidente da Associação Comercial, sr. João Dault de Oliveira, o conselheiro comercial do Brasil, em Washington, sr. Walter Sarmanho, fez importante exposição que resumimos a seguir, sôbre os problemas do intercambio do Brasil com os Estados Unidos, estudando vários aspectos da colaboração econômica de ambos os paises.

Realçou quanto a escassez de matéria prima, insuficiência de material humano e falta de transporte marítimo podem contribuir para embaraçar a ajuda sincera dos Estados Unidos ás necessidades essenciais da economia brasileira, apesar da sua evidente bôa vontade.

O orador declara que a navegação é agora o problema máximo do Brasil. Teoricamente o intercambio entre os dois paises deveria contar com a disponibilidade mensal de 98 mil toneladas e é para atingir na prática êsse limite teorico que devemos levantar todos os esforços. Teremos de eliminar a importação desnecessaria, substituindo os bens de consumo por bens de produção que criem novas fontes de suprimento, fortalecendo e ampliando nossa produtividade industrial e o nosso esforço de guerra.

Declarou ainda que se impunha, desde logo, a mobilização geral de todos os nossos recursos de navegação, posto de lado, pela duração da guerra, o critério de lucros e interesses de grupos financeiros. Todas as questões — disse — capazes de contribuir para a completa e inteligente utilização da nossa tonelagem marítima deveriam ser abordadas imediatamente do ponto de vista superior da defesa militar do Brasil, que envolve não somente o transporte de armas e munições de que necessitamos, mas também o transporte de materiais indispensaveis á manutenção da nossa industria.

O orador refere-se em seguida ao grandioso esforço de guerra norte-americano que eliminou todas as obras não ligadas á guerra, como o tunel ligando New York a Brooklin, iniciado ha dois anos. Esse espirito de decisão não é só do govêrno como é do povo que aceita todas as restrições. Ainda agora todos os cidadãos entre 18 e 39 anos, não incorporados ao exercito, deverão trabalhar tranferidos para as industrias militares consideradas essenciais, abandonando qualquer trabalho que exerçam em outras especies de industria ou atividade não industrial. Os interessados teem que escolher essa tranferencia ou o serviço nas fileiras. Nêsse panorama de mobilização as dificuldades que experimentam os paises sul-americanos, entre êles o Brasil, não naturais; teem, porém, a favor o incentivo da sua industrialização, ponto de vista do govêrno norte-americano exposto tantas vezes pelo presidente Roosevelt, e pelo vice-presidente Wallace que começou a aparecer com uma das figuras mais simpáticas, senão representativas da politica internacional dos Estados Unidos.

O orador concluiu dizendo que estava certo de que do trocar de pontos de vista mareada para breve entre as autoridades brasileiras e americanas resultarão um perfeito entendimento que será a melhor maneira de colaborar na batalha da liberdade.

BATALHA DA PRODUÇÃO

LANÇOU o ilustre general comandante da 7.ª Região Militar um apêlo para que se intensifique a batalha da produção.

Por enquanto, estamos precisando, não há dúvida, de nuclear fôrças para que a terra produza. A causa pela qual nos batemos, deu ao Nordeste um caráter de campo de operações de guerra. Estamos ainda no começo da luta, mas o acrescimo vertiginoso da população fez com que se chegasse a uma situação difícil, no que diz respeito á aquisição dos gêneros de primeira necessidade. E assim, já é bem acentuada a escassez de vários produtos. Que se deve fazer, então, para minorar essa situação? Produzir. Chama-se a isso batalha da produção, e nessa está empenhado, com a sua grande responsabilidade, o sr. comandante da Região que está disposto a tudo fazer, dentro do seu patriotismo, no sentido de facilitar a vida nas terras nordestinas.

Não se tem dúvida quanto a participação dos homens de bôa vontade nessa campanha, pois a nenhum brasileiro é dado extranhar o momento excepcional que o Brasil está vivendo. Devem todos os brasileiros do Nordêste se inscrever nas fileiras dos que vão trabalhar no campo, pois é produzindo que conseguiremos incrementar o comércio com as nações aliadas e, assim, chegaremos a concorrer para o abastecimento das tropas que se encaminham para a luta.

PARA as funções de promotor substituto da comarca desta capital, no impedimento do 2.º promotor efetivo, foi nomeado, ontem, o bel. Mario Souto Maior Rosas.

O jovem conterraneo já exerceu, com critério e inteligência, o cargo de Delegado de Investigações e Capturas na administração do interventor Ruy Carneiro.

A VIAGEM DO DIRETOR DA SAÚDE PÚBLICA AO INTERIOR

Em viagem de inspeção sanitária, encontra-se no interior do Estado o diretor do Departamento de Saúde.

Em Campina Grande, aquela autoridade verificou a existencia de casos esparsos de tifo, tendo prontamente sido tomadas as necessárias providencias para a sua debelação.

A propósito, o Secretário do Interior recebeu o seguinte telegrama:

CAMPINA GRANDE, 2 — Existem casos esparsos de tifo nesta cidade, não tendo origem na água abastecida. Estão perfeitamente controlados. Falta cloração na água da estação para tratamento, o que acarreta sério perigo á saúde da coletividade. Consiga a interferencia do interventor no sentido da vinda com brevidade, por via aérea, de duas garrafas de cloro, a fim de atender á situação. Continuarei viagem ao sertão. Saudações. — Waldir Bouhid — Diretor da Saude Publica.

SOCIEDADE DE MEDICINA E CIRURGIA DA PARAÍBA

A sua reunião de hoje

Em sua primeira sessão ordinária deste ano, reunir-se-á hoje, ás 20 horas, na séde respectiva, á rua das Trincheiras, a Sociedade de Medicina e Cirurgia da Paraíba.

Devendo ser tratados assuntos tos referentes ao programa que desenvolverá aquela Sociedade, no corrente exercicio, o presidente, dr. Ariosvaldo Espinola, solicita o comparecimento do maior numero de associados.

Nacionalização das Companhias de Seguro do País

RIO, 2 (A. M.) — Em reunião ontem do Conselho Técnico de Economia e Finanças o conselheiro Mario de Andrade Ramos leu seu parecer sobre o processo relativo ao projeto de decreto-lei autorizando o govêrno a efetuar a nacionalização das companhias de seguros sediadas no país. Discutida a matéria ficou a votação da mesma adiada em virtude de ter o conselheiro Luiz Betim pedido vista do processo.

Sôbre os pedidos gerais de exportação dos EE. UU. para o Brasil

RIO, 2 (A. M.) — Em nota dirigida aos jornais a Associação Comercial do Rio de Janeiro comunica que para interpretar a recente atitude do "Board of Economic Warfare" determinando que o "cancelamento de todos os pedidos gerais de exportação para o Brasil se torne efetivo a partir da próxima segunda-feira", colheu da Carteira de Exportação e Importação do Banco do Brasil, que por sua vez se entendeu com o sr. Walter Donelly, conselheiro dos negócios econômicos junto á embaixada americana, o seguinte: O cancelamento não é de todos os pedidos de exportação, mas daquêles encaminhados antse do regime de descentralização preconizado pelas autoridades americanas aceito pelo Brasil. Esse regime se caracterisa pela prévia apresentação pelos importadores á Carteira de Importação e Exportação do Banco do Brasil de seus pedidos de preferencia de importação e embarques.

Avião "Ruy Barbosa"

SÃO PAULO, 2 (A. N.) — Realizou-se, ontem, o batismo do avião "Rui Barbosa" doado pelo centro academico "11 de Agosto" á Campanha Nacional de Aviação.

Agradecimento do S.G.H. do Exercito ao Aéreo Clube da Paraíba

NO desempenho da missão de que se acha incumbido, no tocante ao levantamento da carta geográfica do país, o Destacamento Especial do Nordeste do Serviço Geográfico e Histórico do Exército está realizando um trabalho de relevante significação e que se relaciona diretamente com os interesses da segurança nacional.

Em ofício dirigido ao sr. Miranda Freire, presidente do Aéro Clube da Paraíba, o cel. Polli Coêlho, chefe do Destacamento Especial do S. G. H., agradeceu e ressaltou a colaboração de pilotos civis da nossa agremiação aviatória, quando do acidente ocorrido recentemente com um avião daquele Destacamento, na Baía da Traição.

E do teor seguinte o ofício em apreço:

"João Pessôa, 27 de fevereiro de 1943 — Do Chefe do Destacamento Especial do Nordeste — Ao sr. dr. Luiz Gonzaga de Miranda Freire. — Assunto: Agradecimento (faz um) — I — Os pilotos civis Itagiba Rodrigues Chaves, Jorge Brito e Epitacio Brito e o Sgt. Rádio Telegrafista Ovidio Guedes Cavalcanti, todos pertencentes ao Aéro Clube da Paraíba, tiveram o gesto cativante de oferecer seus serviços por ocasião da aterragem que um avião deste Destacamento, pilotado pelo Cap. Av. Aldo Ferreira, fez na praia, na Baía da Traição, a 22 do corrente.

Em dois de seus pequenos aviões e afrontando pessimas condições de tempo, êsses moços levantaram vôo logo que tiveram conhecimento do que ocorreu com o avião deste Destacamento, trazendo informações que confirmaram as que já tinha esta Chefia recebido, por via telegráfica.

II — Tal procedimento leva-me a vos apresentar os mais calorosos agradecimentos, ao mesmo tempo que cumpro um dever realçando as nobres qualidades morais dos pilotos e do rádio-telegrafista acima citados.

III — Agradecer-vos-ia muito si as referencias que deixo feitas acima pudessem constar dos assentamentos dos citados membros dêsse Aéro Clube.

Aproveito a oportunidade para vos apresentar meus protestos de estima e consideração. — Djalma Polli Coêlho — Coronel Chefe

REUNIÃO DO AÉRO CLUBE DA PARAIBA

Sob a presidencia do sr. Miranda Freire, secretariado pelo sr. Damasio França, reuniu-se, ontem, o Aéro Clube da Paraíba, comparecendo elevado numero de socios.

Nessa reunião, foi aprovada a indicação do jornalista José de Cerqueira Rocha para diretor do Departamento de Publicidade do A. C. P. e designado o sr. Itagiba Chaves para auxiliar de instrução e vice-tesoureiro.

Esteve presente á sessão o sr. Luiz Carlos Guimarães, recentemente chegado do Rio e que ora exerce, em caráter interino, as funções de diretor técnico do clube.

Assistencia veterinaria aos produtos animais da Paraíba

Visitou esta cidade o sr. Humberto Vernet

ESTEVE, ontem, nesta cidade, o sr. Humberto Vernet, inspetor do Serviço de Defêsa Sanitária Animal do Nordêste e técnico de reconhecida competência. Durante sua rapida permanência em João Pessôa, manteve entendimentos com o sr. José Joffily Bezerra, titular da Agricultura, ficando acertados os termos do acôrdo a ser firmado entre o Ministério da Agricultura e a Secretaria dêste Estado no sentido de ser assegurada uma colaboração financeira de ambas as partes para garantir a assistência veterinária aos produtos animais da Paraíba.

FALANDO A A UNIÃO

O sr. Humberto Vernet, que ontem mesmo, á noite, regressou ao Recife, em breves declarações a esta fôlha, acentuou que já visitára os Estados de Pernambuco e Rio Grande do Norte no desempenho de idêntica missão.

Na Paraíba, teve oportunidade de examinar os aviários dos municipios de Campina Grande, Bananeiras, Itabaiana e desta capital, cujas condições profilaticas, de acôrdo com suas impressões, são excelentes. Entretanto, o sr. Humberto Vernet adiantou que fôram determinadas aqui medidas para a instalação de postos de assistência, destacamentos de defêza animal e postos de fronteira para a melhor garantia da nossa produção animal.

Essas providências, que vêem sendo adotadas nos Estados do Nordêste, resultam dos acôrdos entre os seus govêrnos e a União sôbre defêsa da produção animal, sendo de relevante importancia, nêste momento, quando os poderes públicos estão severamente empenhados no máximo incremento da pecuária para atender ás necessidades da população cada dia maiores e mais graves.

Eletrocutada ao tentar passar a cêrca de arame do circo

S. PAULO, 2 — (A. M.) — Ao tentar passar a cêrca de arame do circo que funciona no bairro Butantan, uma mulher do povo foi eletrocutada. Verificou-se que o proprietário de um circo para evitar "as-caronas" mandou ligar no arame da cêrca a rêde distribuidora de energia elétrica. A vitima é mãe de dois filhos, achando-se os artistas e o proprietario do circo foragidos.

CAMPANHA NACIONAL DA AVIAÇÃO CIVIL

O avião que será doado pela magistratura brasileira — Novas contribuições recebidas pelo presidente do Tribunal de Apelação

OS serventuários da justiça pública na Paraíba integram-se com patriotismo na Campanha Nacional da Aviação Civil, dando o contingente do seu esforço para a aquisição do avião que a magistratura brasileira oferecerá ao país.

Exemplo dêsse sentimento de compreensão e brasilidade são as adesões que vem recebendo o presidente do Tribunal de Apelação do Estado, não somente dos membros da magistratura, como de inúmeras outras pessôas que teem manifestado a sua solidariedade ao nôbre movimento.

A campanha em pról do avião "Justiça", nêste Estado, atingiu até ontem a Cr$ 3.853,00, conforme se verifica das contribuições abaixo, recebidas pelo desembargador Flodoardo da Silveira:

Quantia já publicada	Cr$ 2.922,00
Lista n.º 11, a cargo do dr. Manuel Paiva, juiz de direito da comarca de Mamanguape	268,00
Lista n.º 19, a cargo do dr. Salustino Eugenio Carneiro da Cunha, juiz de direito da comarca de S. João do Cariri	130,00
Lista n.º 32, a cargo do dr. Jurandir Miranda de Azevêdo, juiz de direito da comarca de Ingá	175,00
Lista n.º 41, a cargo do dr. João Bezerra de Mêlo Filho, juiz de direito da comarca de Teixeira	160,00
Lista n.º 43, a cargo do Secretário do Tribunal de Apelação	208,00
Soma	Cr$ 3.853,00

MELHORAMENTOS MUNICIPAIS EM SOUSA

Do prefeito Heronides Ramos recebeu o sr. Interventor Federal o seguinte telegrama:

SOUZA, 1 — Comunico a v. excia. que terminei hoje o reparo completo no mercado público de Oiticica, conseguindo do dr. Estevão Marinho permissão para ligar a rêde telefônica para a mesma localidade. Iniciei a construção do cemitério de Santa Cruz, devendo terminar até o fim deste mês. Respeitosas saudações. — Heronides Ramos, prefeito.

COMISSÃO BRASILEIRO-AMERICANA DE PRODUÇÃO DE GÊNEROS ALIMENTÍCIOS

Hortas Domiciliares

A PARTIR de amanhã, 4 do corrente, a Secção de Fomento Agrícola neste Estado iniciará por intermédio do Laboratório de Sementes, localizado no 4.º andar do Palácio da Secretaria da Agricultura — Praça Aristides Lobo — a distribuição das sementes de hortaliças — cenoura e alface, contribuição da C. B. A. (Comissão Brasileiro - Americana), para a formação das "Hortas da Vitória".

A distribuição será feita em saquinhos de 50, 15, 10 e 5 gramas, de acordo com as possibilidades de plantio dos interessados. Essas hortas serão fiscalizadas pelos técnicos do Laboratório de Sementes, desde o plantio até a colheita.

As instituições ou pessôas que desejarem instruções sôbre o plantio, poderão recorrer ao Laboratório acima mencionado que enviará um horticultor prático afim de instruir os operários dos particulares da forma mais economica na instalação e preparo das hortas. Os interessados poderão recorrer, se desejarem, à Diretoria da Produção, que também se encontra habilitada a prestar orientação técnica.

O interesse da C. B. A. é que cada um produza o necessário à sua subsistência, e, quando possível, venda o excedente.

As sementes para o interior serão distribuidas por intermédio dos Postos Agrícolas ali localizados.

Presidente da União de Escoteiros do Brasil

RIO, 2 (A. M.) — O major Napoleão Alencastro Guimarães empossou-se hoje no cargo de presidente da União de Escoteiros do Brasil.

Pagamento de gratificação aos funcionários do IAPC

RIO, 2 — (A. M.) — O Presidente do Conselho Nacional de Trabalho deferiu uma solicitação do Instituto de Aposentadoria e Pensões dos Comerciários para efetuar o pagamento de gratificação anual de seu funcionalismo na base de 50 o/o dos vencimentos, pedindo em consequência um crédito especial de um milhão de cruzeiros, no orçamento do exercício de 1943.

SEMANA CAMPINENSE

Epitacio SOARES

CAMPINA GRANDE, fevereiro — Quem não conhecer os trabalhos de Epaminondas Camara não dirá que êle é o pesquisador infatigavel da história de Campina Grande, ao lado de Hortênsio Ribeiro e Mauro Luna, estas duas figuras da nossa cultura, tal a modéstia que encobre o seu nome. Entre tanto êsse bancário humilde de quem pouco ou nada se fala nos serões literários dos cafés, vem desde muito tempo dedicando suas horas de lazer ao estudo da história campinense, estando prestres a publicar uma sintese dêsse estudos.

Segundo estamos informados por fontes fidedignas, o livro do sr. Epaminondas Camara que será lançado às expensas do autor, encerrará a história de Campina Grande do tempo colonial até o ano de 1922.

Observador argunto dos fatos históricos, Epaminondas Camara os estuda nos mínimos detalhes, prometendo assim uma obra útil e agradavel a quantos se interessem em conhecer a evolução social e econômica desta cidade que é hoje um dos maiores centros comerciais do Nordêste. Na Síntese Histórica de Campina Grande, entre outros capítulos de vital importancia destacam-se os que tratam da agricultura campinense no Império e na República, bem como aquêle onde o autor fala das figuras marcantes do nosso passado.

Livro que há de merecer os aplausos de todos os estudiosos da matéria, estou certo a sua publicação que não há de tardar muito, virá revelar o historiador Epaminondas Camara, conhecido e julgado apenas pôr aquêles que se habituaram a vê-lo diariamente curvado a um "bureau" do Banco Auxiliar do Pôvo, perdido entre os balancêtes e contas correntes.

O Centro Campinense de Cultura, sociedade orientada aqui por Hortênsio Ribeiro, êsse benedito no das lêtras campinenses, está, pois, na obrigação de prestar uma homenagem ao sr. Epaminondas Camara assim que o seu livro aparecer nas vitrines de nossas livrarias, como reconhecimento aos seus esforços e dedicação ao estudo da história de sua terra.

Fixando o numero de altas patentes da Aeronáutica

RIO, 2 — (A. N.) — O presidente da República assinou um decreto fixando o número de ajudantes de ordens das altas patentes da aeronáutica. O Ministro terá três ajudantes de ordens: o chefe do Estado Maior dois; e brigadeiros, quando em exercício das funções, um O coronel, quando em exercício de função privativa de Brigadeiro, terá direito a um ajudante. Não poderão permanecer mais de dois anos em funções e serão 1.os tenentes e, excepcionalmente, capitães do quadro de oficiais aviadores.

O Conde Ciano apresentou as suas credenciais ao Papa

MADRID, 2 (U. P.) — Noticias do Vaticano informam que o conde Ciano apresentou suas credenciais de embaixador ao Papa Pio XII, com o cerimonial de costume, após o que ambos palestraram na biblioteca particular do Sumo Pontifice. Em seguida o conde Ciano visitou o cardeal Maglione, secretário de Estado.

Visitou Manáus, o governador da Guiana Inglêsa

MANAUS, 2 (A. N.) — O sr. Gordon Letham, governador da Guiana Inglesa, ao deixar esta cidade manifestou, por intermédio da imprensa, sua alta admiração, bem como sua simpatia e amizade a todas as autoridades federais e estaduais que o hospedaram.

Exéquias por alma do ex-rei Afonso XIII

MADRID, 2 (U. P.) — Nenhum representante da familia de Afonso XIII compareceu, ontem ás solenes exequias em San Lorenzo del Escorial, por alma de Afonso XIII e outros membros da antiga dinastia espanhola.

Os infantes da espanha residem em Barcelona e Servilha, onde foram tambem celebradas as exequias, assistindo membros da familia real. Don Juan, chefe da cara real, embora tenham sido restaurados os francos direitos e a cidade espanhola, como a maior parte dos bens da corôa, ainda não regressou ao país.

INCENDIO NUM COLÉGIO EM SANTA CATARINA

Morreram carbonizadas seis alunas

RIO, 2 (A. M.) — Informam de Forte União, em Santa Catarina, que irrompeu um violento incendio no colégio "Cristo Rei" em Rio das Antas, municipio de Cruz Machado, dirigido por freiras. Seis meninas internas morreram carbonizadas. Uma freira, quando tentava salvar várias almas, ficou gravemente queimada sendo recolhida ao hospital. O delegado regional abriu um inquérito.

Também os lázaros brincarão o carnaval

RECIFE, 2 (A. N.) — Os lazaros recolhidos á colonia "Mirueira" fundaram uma sociedade de carnavalesca com o nome de "Farrapos da Folia". Escreveram á Rádio Clube solicitando sua contribuição para as despêsas com o seu carnaval.

PROMOÇÃO AUTOMÁTICA DOS JUIZES

Jurandyr Guedes Miranda de AZEVÊDO

(JUIZ DE DIREITO)

O BRILHANTE colega Oscar Borges, juiz de direito de Sapé, nutrido pela louvável aspiração de colaborar na elaboração do futuro Decreto-lei de Organização Judiciária do Estado da Paraíba, publicou uma monografia em que defende, com ardor incomparavel, a promoção automática. O seu talento se manifestou inludivelmente no trabalho referido, conquanto, pensemos, não tenha conseguido impressionar, pois continuamos a combater, hoje com mais entusiasmo, a solução agitada pelo citado magistrado.

Desejavamos fugir, como o fizemos nas nossas sugestões sobre o Ante-Projeto do Decreto-lei de Organização Judiciária deste Estado, á discussão do assunto em tela afim de escapar á critica maliciosa de procuradores em causa própria perante o legislativo estadual. A solução, porém, que pretendemos, felizmente, não satisfaz diretamente o interesse individual. Daí porque nos encorajámos a contribuir com o presente comentário.

Seremos breve. Para isto, á míngua de tempo, adotaremos o método do combate aos principais argumentos adversos, mantendo, assim, a tése que aceitamos.

Declarou o nobre colega que a promoção automática já foi aceita pelo Decreto-lei n.º 39, de 10-IV-940, e conclue: "Com o advento do citado decreto, foram criadas novas comarcas que passaram a figurar á primeira entrancia e as desta categoria ficaram alinhadas á segunda, recebendo igual tratamento os seus juizes. A direfença, que á primeira vista, parece distinguir as duas modalidades que vimos apreciando, é a rigor nenhuma: na primeira há casos isolados — promoções automáticas singulares — na segunda temos o critério da automática coletiva". ("Do conceito jurídico da promoção automática", pág. 4). O sentido jurídico da promoção não se confunde com o áto puramente legislativo da elevação da comarca a entrancia superior. Este figura um áto impessoal, a promoção é áto que se refere ao individuo, dependendo da colaboração dos Poderes Judiciário e Executivos. (art. 19 do Decreto-lei citado). Promoção, no próprio espirito constitucional, define melhoria de situação do magistrado. E não pode ser compreendida senão nêste sentido. Ora, se assim é, como vislumbrar uma promoção no caso apontado? O que houve foi apenas um áto elevando a entrancia que não dispensou promoção aos respectivos juizes, de vez que estes permaneceram absolutamente na situação primitiva. Ademais, se, emprestando demasiado elastério ao conceito de promoção, se concebesse, no caso exposto, a existência de promoção automática coletiva, ainda assim, não estaria provada a procedencia da promoção automática. Esta, quando singular, é um privilégio odiento, que fére a justa expectativa de um direito á promoção de outrem. Qualquer delas deverá ser repelida como um erro legislativo. A coletiva, porém, como no caso alegado, figuraria uma necessidade de ordem judiciário-administrativa, de carater geral, que não, agravaria atual ou futuramente o direito de ninguém. E' medida excepcional para a solução de certos casos, imposta em mandamentos de natureza superior. A singular não se justifica, hostiliza manifestamente o espirito de justiça que deve informar, acima de tudo, o orgão legiferante.

O ilustre defensor da automática definiu "gráu superior", expressão constitucional: "O estado de graduação hierarquica entre juizes de uma classe e aqueles de classe mediatamente superior" (Obr. cit., pág. 7). A concepção do aludido jurista peca porque restringe a amplitude do texto constitucional. A prevalecer a mens legis oferecida, chegar-se-ia ao absurdo da inexistência de promoção de entrancia inferior para superior. O sentido e o alcance do texto constitucional, na parte em debate, é precisamente o ensinado magistralmente por PONTES DE MIRANDA: "Gráus superiores são quaisquer postos da magistratura para os quais haja promoção" ("COMENTÁRIOS A CONSTITUIÇÃO DE 10 DE NOVEMBRO DE 1937", pág. 186, vol. III). Se não ha diferença de gráus entre entrancias inferiores e superiores, não ha consequentemente promoção quando o juiz se transporta de uma entrancia inferior para outra superior. E, neste caso, porque falar em PROMOÇÃO automática?

Repugna admitir que a criação de entrancias superiores, para atribuir aos juizes maiores vencimentos, não seja uma elevação de gráu de natureza economica na atividade jurisdicional. A elevação de vencimentos constitue um premio dispensado pelo Estado ao juiz julgado mais merecedor na entrancia inferior ou com maior tirocinio. Toda promoção representa uma recompensa á pessôa do magistrado, figura o mérito pessoal adquirido pelos dótes intelectuais e morais do juiz ou pela sua antiguidade na função. Porque, pelo simples fato impessoal da elevação da comarca a entrancia superior, merece o juiz uma promoção? Só uma resposta assiste certamente aos advogados da automática, pelo merecimento

(Conclue na 5.ª pag.)

DEPARTAMENTO DE SAÚDE

Para saber quantos tuberculosos existem numa cidade, basta multiplicar por dez o numero de obitos determinados pela doença no correr de um ano. Assim, no Rio de Janeiro, onde morrem por ano cerca de cinco mil tisicos, o numero total dêles não deve exceder de cincoenta mil. S. N. E. S.

Barbaria contra civilização

Pelo dr. Ernest Martin HOPKINS

(Copyright da INTER-AMERICANA, para A UNIÃO)

ESTA guerra vai alterar de forma radical a vida de todos nós. Não só alterará as nossas vidas durante os anos que se seguirem imediatamente a ela, mas também alterará a vida nêste planeta enquanto nós e os nossos filhos vivermos.

Pensemos por uns minutos e tentemos analisar o fundo desta situação. Disseram-me no colégio que o mundo mudou mais desde o início da revolução industrial do que havia mudado nos séculos anteriores desde o nascimento de Cristo. Jamais, por um momento siquer, duvidei disto, mas nos últimos anos compreendi quão verdadeira era essa asserção. A propósito, falando há dias com um médico eminente, o mesmo me disse que a medicina tinha progredido mais nos últimos vinte e cinco anos do que antes, desde o começo da civilização.

O individualismo do pioneiro foi um grande espirito para o seu tempo, o espirito que impeliu os colonizadores americanos através dos Apalaquianos, através das pradarias, por cima das montanhas, para a costa do Pacifico: o espirito que tornou grande êste país; mas um espirito que tem agora que se adaptar às tendências modernas e traduzir-se na resistência do intelecto, em comparação com a rijeza física indispensável nos velhos tempos.

Diz-se que há uma narrativa da viagem que Cesar fez de Roma às proximidades do que é hoje Paris, no ano 54 antes de Cristo. Por volta de 1800, Napoleão fez a mesma viagem de Paris a Roma, e ambos levaram, da mesma forma, o mesmo tempo, à velocidade aproximada de três milhas por hora, a velocidade a que um cavalo podia caminhar.

Peary levou cinco meses a voltar para informar-nos acerca da descoberta do Polo Norte. Byrd, mais tarde, servindo-se de uma invenção moderna, transmitiu pelo rádio a noticia para os Estados Unidos, e a sua narrativa foi recebida no momento em que êle sobrevoou o Polo Norte. E êste o mundo em que vivemos.

Qualquer um de nós póde escolher o campo a que deseje ir. Tomemos o da medicina. Eu não sou médico. Todos os leitores conhecem, tão bem como eu, fatos acerca da medicina. Há alguns mêses tive ocasião de estar internado num hospital por algum tempo. Um dia, o médico veio ver-me e disse: "O sr. sabe que coisa maravilhosa é a sulfanilamida? "Respondi que não, ao que êle retrucou: "Bem, em cada dia dêstes que o sr. tem passado nêste hospital, temos salvo uma vida que apenas há um ano se teria perdido". E o que o médico disse era literalmente verdadeiro.

Para qualquer lado que nos voltemos, encontramos a transformação que tem sido operada na vida pelo encurtamento das distancias e pela construção de áreas, graças à velocidade dos transportes modernos. Chegou agora o tempo em que o conhecimento de cada um de nós é limitado e a compreensão é restringida a quem faltem informações acerca de economia, costumes sociais e organizações políticas dos diferentes povos da terra. Nós temos não somente que saber onde os povos vivem e como vivem, mas também compreender as suas aspirações e as suas caracteristicas raciais. Porque a América, doravante, se tem que assumir a responsabilidade que antes repudiou, tem de fornecer os conselheiros, os diplomatas, os economistas e os recursos financeiros do mundo...

Em 1932, o sr. Stimson protestou contra a ida dos japoneses para a Mandchúria, e disse que se tal coisa fôsse passada em julgado, abriria a porta à agressão em toda a parte. O govêrno inglês, naquela ocasião, entretanto, sustentou que não lhe era possivel fazer qualquer coisa nêsse particular. Nêm o govêrno apoiaria o sr. Stimson.

A Itália lançou um olhar em torno e chegou à conclusão de que a situação era fácil para quem quer que desejasse algo. Querendo, como queria, a Itália decidiu invadir a Etiópia. Os fascistas penetraram na Etiópia devido ao fato de que a Liga das Nações era demasiado fraca. Era, de fato, impotente para tornar eficientes as sanções votadas contra a nação agressora.

HITLER — CHEFE DOS GANGSTER DO MUNDO

Um coisador de papel de parêde, austriaco, que observava tudo e teve a impressão de que podia zombar da conciência do mundo, decidiu que nada deveria limitar a sua ambição em qualquer sentido, e determinou que havia chegado o tempo de invadir a Austria ou penetrar em qualquer outro país que desejasse.

Estava organizando uma quadrilha de adeptos e compreendeu que se pudesse explorar o respeito próprio e o orgulho da Alemanha por meio de uma demonstração de força, ficaria então no caminho para realizar a sua ambição — converter-se no chefe dos gangsters do mundo, muito embora não tenha sido êsse o nome que escolheu para si, ao que suponho.

Incidentalmente, seja-me permitido dizer que, para aquêles críticos da educação liberal que argumentam que o treinamento vocacional e técnico são os únicos fatores indispensáveis, hoje, para estudar algumas vantagens teriam vindo ao mundo se o pôvo tivesse, por exemplo, conhecimento do que Tácito disse há séculos dos alemães: "O espirito alemão não pode suportar a tranquilidade... Cultivar a terra e esperar a produção regular das estações não é a máxima do alemão... Em uma palavra, o ganhar pelo suor do seu rosto o que você póde ganhar pelo prêço do seu sangue, na opinião de um alemão, é um princípio frouxo, indigno de um soldado". Por outro lado, levando em conta a admiração de Hitler por Frederico o Grande, poderia ser ilustrativo considerar as palavras de Macaulay acerca do "santo padroeiro" do Fuehrer: "Os males resultantes da perversidade fôram sentidos nas terras onde o nome de Prussia era desconhecido; e para que êle pudesse roubar um vizinho a quem tinha prometido solenemente defender, homens negros combateram na costa de Coromandel e tribus de homens vermelhos despedaçaram-se uma às outras perto dos Grandes Lagos da América do Norte".

Paz-nos bem pensar do quando em vez no que justamente estabelece a distinção entre a barbaria e a civilização. E' naturalmente, a compreensão do significado da lei e uma aceitação do principio da lei.

John Lock trata dêste assunto de uma forma completa no seu ensaio "Do Govêrno Civil", Lock alude de forma ampla ao homem no estado de natureza, chamando a nossa atenção para o fato de que o homem nêste estado é igual a qualquer outro e não está sujeito a ninguém. O autor levanta então a questão: por que deve um homem abrir mão de sua liberdade de ação e submeter-se ao que um grupo de homens diz que êle deve fazer? Porque é isso o que o homem faz quando aceita primeiramente o principio da guerra civil.

Loke continúa, para ampliar o seu argumento, dizendo que muito embora os homens sejam independentes e livres para se conservarem tão bons como qualquer outros, não obstante as convicções dêsses homens pódem destruir a independência de qualquer individuo, e que é quando o reconhecimento dêste fato começa a existir, que os homens procuram uma organização a que chamam govêrno.

Estamos empenhados numa guerra em que a nossa vitória tem de ser conquistada contra milhões de pessôas em grupos raciais, gerações inteiras, que fôram educadas na teoria e na prática de que tudo que consideramos como bom é máu, e tudo que consideramos como máu tem de ser considerado como bom.

Que constitue, então, na realidade, a bondade?

O alemão diz que o homem bom é o que reverte para a barbaria e adota todos os principios de uma vida que nós chamamos de má. O alemão diz que o homem é uma criatura franca que acredita na retidão e na civilização. Para êle, o homem bom é o que se arma das qualidades de força e violência e dolo para dominar os homens que não são tão fortes como êle. O homem bom — pela teoria alemã — é o que se ri da idéia de que há uma coisa a que se chama Verdade.

A TEORIA DEMOCRÁTICA

Por outro lado, a interpretação de bondade em uma democracia, como entre nós, é a bondade do homem civilizado, abençoado em alguns dos requintes de cultura e ansiedade por conhecer a Verdade. O homem bom é o que deseja saber o que as coisas são realmente, e está disposto a modificar as suas próprias convicções e a adaptar a sua atuação às exigências da realidade contra a falsidade, quando as diferenças entre as duas lhe fôram demonstradas de forma clara.

O principal objetivo das nossas escolas tem de ser produzir homens bons para a Democracia.

CONSÊLHO NACIONAL DO PETRÓLEO

RIO, fevereiro — O Consêlho Nacional do Petróleo de conformidade com a letra c, do art. 10, do decreto número 538, de 7 de julho de 1938, por solicitação dos importadores e, atendendo á diferença de densidade na gasolina recentemente chegada, a criação do impôsto de nove centavos por litro de álcool-anidro, e aos aumentos havidos nos fretes internacionais, decidiu aprovar em a sua sessão ordinária de 5 de janeiro findo, as tabélas abaixo de preços máximos de venda de mistura gasolina, álcool, que entrarão em vigor na data de sua publicação.

Gasolina comum ou álcool-motor, granel tambores

Prêços a vigorar nas cidades:

	Por litro Cr$
Belém	1,80
Manáus	2,32
São Luiz	2,51
Parnaiba	2,64
Fortaleza	2,53
Recife	1,86
Recife — Interior	1,91
Natal	2,47
João Pessôa	2,00
Maceió	2,47
Aracajú	2,45
Distrito Federal	1,83
Distrito Federal — Interior	1,88
Baia	2,52
Vitória	2,50
Belo Horizonte	2,01
Paranaguá	2,43
Curitiba	2,51
Joinvile	2,50
Florianópolis	2,49
Santos	1,85
Santos — Interior	1,90
São Paulo	1,84
São Paulo — Interior	1,93
Pôrto Alegre	2,27
Pelotas	2,27
Rio Grande	2,27

Nota: — Nas localidades supridas pelas cidades acima mencionadas os prêços serão acrescidos tão somente das despêsas de transportes.

Nas localidades que possam ser supridas por mais de um dos centros de distribuição acima relacionados, prevalecerão sempre os prêços que resultarem mais baixos.

Gasolina comum ou álcool-motor
(Em caixas de 37,85 litros)

Nas cidades	Por caixa Cr$
Belém	87,80
Fortaleza	105,89
Natal	102,90
João Pessôa	93,90
Maceió	102,60
Baia	104,70
Curitiba	105,60
Pôrto Alegre	95,30

Nota: — Nas localidades supridas pelas cidades acima, os prêços serão acrescidos da comissão de Cr$ 1,20 por caixa e despêsas de transporte.

Recife	91,00
Distrito Federal	88,50
Belo Horizonte	96,10
Vitória	101,80
Santos	90,80
São Paulo	88,90

Nota: — Nas localidades supridas pelas cidades acima, os prêços serão acrescidos da comissão de Cr$ 1,50 por caixa e despêsas de transporte.

	Cr$
Manáus	100,30
São Luiz	102,80
Parnaiba	104,30
Aracajú	103,40
Paranaguá	103,90
Joinvile	104,60
Florianópolis	103,10
Pelotas	95,30
Rio Grande	95,30

Nota: — Nas localidades que possam ser supridas por mais de um dos centros de distribuição acima relacionados prevalecerão sempre os prêços que resultarem mais baixos. Quando a venda fôr feita somente em latas, far-se-á um desconto de Cr$ 6,50; 5,60; 4,70; 4,20 e 2,30 respectivamente nas cidades abastecidas por Belém, Recife, Rio de Janeiro, São Paulo e Porto Alegre.

20.º aniversário do falecimento de Ruy Barbosa

SALVADOR, 2 (A. N.) — Promovid pela União de Estudantes Balanos realizou-se, ontem á noite, na Faculdade de Direito, uma sessão solene comemorativa do vigésimo aniversário da morte de Ruy Barbosa. Foi conferencista o prof. Luiz Viana Filho.

Destruidas mais de 20 casas por um incendio em Santiago

SANTIAGO, 2 (U. P.) — Mais de 20 residencias de um dos bairros ocidentais desta capital foram presas de incendio. Em consequência 30 bombeiros ficaram feridos. Calcula-se em mais de um milhão de pesos crilenos os prejuizos verificados.

O COMÉRCIO DE PEQUENA CABOTAGEM NA PARAÍBA

Trezentas embarcações ancoram anualmente, no antigo Porto do Capim — Uma palestra com o sr. Nelson Rosas, despachante aduaneiro nesta capital

COM as atuais dificuldades da navegação, a pequena cabotagem tomou um impulso consideravel. Raro é o dia em que o antigo pôrto do Capim não se encontra cheio de barcaças que levam e trazem mercadorias, realizando, ás vezes rotas perigosissimas para barcos pequenos e frágeis.

No momento atual, em que as comunicações maritimas se tornam cada vez mais precárias cresce o comércio de pequenas embarcações.

Ontem tivemos ocasião de palestrar com o sr. Nelson Rosas conhecido despachante aduaneiro nesta capital.

"O comércio de pequena cabotagem — disse-nos o sr. Nelson Rosas — já foi bastante desenvolvido na Paraiba.

Quasi todo o nosso movimento comercial de vinte años atraz era feito em barcos de pequena tonelagem. Esse comércio, agora, resurge pela necessidade imperiosa que nos impõe a diminuição de navios agravada com os perigos da guerra submarina.

Pequenas embarcações fazem intenso intercambio comercial com os portos de Macáu, Areia Branca, Aracati, Camocin, e Parnaiba, e para o sul, exportamos grande quantidade de algodão e alcool, atingindo até alguns pequenos portos do Estado da Baia.

A Paraiba exporta farinha de mandioca, milho, feijão, açucar, rapadura, tecidos, agua Mineral, oleo, sabão, torta, farélos, etc.

Anualmente cêrca de trezentas embarcações cuja tonelagem varia de vinte até duzentas toneladas entram no Porto do Capim.

O presidente João Pessôa ultimamente, em vista construir um cais atendendo ás necessidades do nosso comércio e para facilitar o acesso de embarcações de grande tonelagem.

Esse projéto, não se realizou devido ao desaparecimento do Grande Presidente.

Agora, o Interventor Ruy Carneiro, vizando fazer todo o bem á Paraiba e com o seu dinamismo realizador pretende beneficiar o antigo porto do Capim, facilitando e estimulando as atividades comerciais da nossa terra.

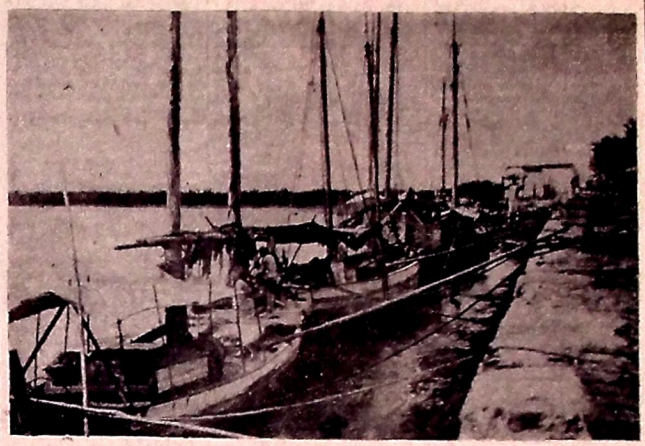

Um aspecto do atual e intenso movimento de barcaças no antigo porto do Capim

Plano especial de Obras Publicas e aparelhamento da Defesa Nacional

Orçada a receita de 600 milhões de cruzeiros

RIO, 2 — (A. N.) — O presidente da República, em decreto de hoje, orçou em 600 milhões de cruzeiros a receita do plano especial de obras publicas e aparelhamento da Defesa Nacional. Pelo mesmo decreto foi aberto um crédito especial na mesma importancia para a execução do plano no exercicio de 1943. Esse crédito foi assim distribuido: Conselho Nacional de Petroleo, 15 milhões de cruzeiros; Ministerio da Educação, 20 milhões; Ministerio da Fazenda, 215 milhões; Ministério da Aeronautica 20 milhões; Ministério da Agricultura, 25 milhões; Ministério da Guerra, 50 milhões. Ministério da Justiça, 10 milhões; Ministério da Viação, 120 milhões. Ministério da Marinha, 50 milhões, e Siderurgia Nacional, 65 milhões.

Intensificação das relações culturais anglo-latino-americanas

RIO, 2 (A. M.) — Foi feito do govêrno inglês o donativo anonimo de 30 mil libras esterlinas, destinado ao desenvolvimento das relações culturais entre a Inglaterra e a América Latina. Por solicitação dos doadores, o secretário de Estado para as Relações Exteriores da Inglaterra, juntamente como o Conselho Britanico, assumiu a responsabilidade da distribuição da importancia, tendo em consequencia destinado 20 mil libras, que, incorporadas á contribuição inglesa, será empregada na fundação do Instituto da Cultura Latino-americana, devendo colaborar todos os paises interessados nesse intercambio cultural. As 10 mil libras restantes serão aplicadas em obras especiais de caráter individual.

FALECIMENTOS

JOSE' DE OLIVEIRA — Faleceu, ante-ontem, em Araçá, onde fôra em busca de melhoras para a sua saúde, o jovem José de Oliveira, filho do nosso confrade Luiz de Oliveira, funcionário do Estado, e de sua esposa, sra. Maria Carolina de Oliveira.

O extinto contava 30 anos de idade e era irmão dos srs. Edgar, Esmeraldino e Severino de Oliveira e da srta. Maria Augusta de Oliveira.

O seu enterro teve lugar ontem, no Cemitério daquela vila, com grande acompanhamento de pessôas amigas da familia enlutada.

— Faleceu, ante-ontem, ás 11 horas, á rua Gouveia Nobrega, nesta cidade, a sra. Darcila Cavalcanti de Figueirêdo. A extinta que tinha 71 anos de idade, deixa uma sobrinha, senhorita Laura de Figueirêdo. O sepultamento verificou-se no dia seguinte, ás 16 horas, no Cemitério do Senhor da Bôa Sentença, saindo o feretro da residência onde se verificou o óbito, com regular acompanhamento.

Produção pernambucana de açúcar de 1942/43

RECIFE, 2 (A. N.) — O Presidente da Cooperativa dos Usineiros declarou á imprensa, entre outras coisas, que a safra de 42 e 43 atingiu a quatro milhões e novecentos mil sacos de açucar.

Serviço de imprensa na 7.ª R. M.

RIO, 2 (A. M.) — Informa-se de Recife que se instalou um Serviço de Imprensa na 7.ª Região Militar, que visa a colaboração mais estreita entre as autoridades militares e os jornalistas.

Concorrencia para a exploração da Loteria Federal

RIO, 2 (A. N.) — O Diário Oficial de ontem publica em editorial a abertura de concorrência publica durante o prazo de 60 dias para a exploração da Loteria Federal no Brasil e designando o dia 30 de abril vindouro, ás 14 horas, para a abertura das respectivas propostas no gabinete do diretor das rendas internas. As propostas em três vias serão apresentadas sem rasura ou emenda, em carta fechada, constando no envelope a declaração do assunto e o nome do proponente. Acompanhará a proposta o recibo de caução de 100 mil cruzeiros em moeda corrente depositada na tesouraria do Tesouro Nacional para a garantia da assinatura do contrato de concessão, não se restituindo a caução se, preferida a proposta o interessado recusar-se a assinar o contrato. O prazo da concessão é de 5 anos. Cada candidato apresentará á comissão, até 10 dias antes da abertura das propostas, os documentos comprobatorios de sua idoneidade técnica e moral e capacidade financeira, representada esta pela propriedade de bens equivalentes a 6 milhões de cruzeiros, sendo dois terços dos imoveis restante de titulos da divida publica federal e estadual.

Um dos quatro maiores relógios do mundo

RIO, 2 (A. N.) — No próximo dia 29 do corrente, na ocasião dos festejos comemorativos do aniversário da Central do Brasil, será inaugurado o grande relogio da estação Pedro II, o qual é considerado pelos técnicos como um dos quatro maiores do mundo.

Comandante do "tender" "Ceará"

RIO, 2 (A. M.) — O Ministro Aristides Guilhem baixou uma portaria designando o capitão de fragata Edmundo Muniz Barreto comandante do *tender* "Ceará".

Promoção automática dos juizes

(Conclusão da 4.ª pag.)

da **inamovibilidade**, pelo sedentarismo do orgão judicante... A lei não pode prescrever absurdos pelo mesmo motivo que **interpretato illa sumenda quae adsurdum evitetur. A inamovibilidade** é uma garantia que não outorga ao juiz mérito algum para ascenção na trajetória de sua vida judicante.

Conforme ficou dito, se ha gráus superiores, ainda em reformas legislativas, fora dos quadros e do caso do art. 105. Bom ou mau, foi êsse o critério que a Constituição de 1934 adotou e a de 1937 conservou, não podendo alterá-lo as Constituições dos Estados-membros. Onde ha entrancias, a antiguidade só se conta por entrancia, que é, ai, a classe". (Obr., vol. e pág. cits.).

E' verdade que a Constituição não ordena a divisão dos Estados em entrancias. No entretanto, se estes criam estas e lhes dão o carater de postos ascencionais, mesmo no dominio economico, criando promoções sujeitas ás regras constitucionais.

Só uma solução justissima merece o caso em questão. Esta é indiscutivelmente a permanencia do juiz na comarca elevada de entrancia, aguardando sua promoção, pelo critério justo e equitativo da seleção e da antiguidade, mesmo para outra comarca. Esta solução não é nova, é da lei paulista.

Covenhamos que estejamos erradas. Mas, muito mais errado estão os defensores da automática, porque pregam a promoção do magistrado pelo simples respeito feticista á sua inamovibilidade, perdendo a promoção o seu verdadeiro objetivo.

Mesmo que ao Estado fosse amplamente facultado criar outra espécie de promoção, deveria a aumotática ser repelida, por significar um direto atentado ao selecionamento da magistratura. Deveria, sim, a lei para dirimir questões, determinar expressamente a proibição da promoção automática.

NOTICIÁRIO DOS MUNICÍPIOS

DE UMBUZEIRO

Aniversário da morte do ex-presidente Epitacio Pessôa — Melhoramentos municipais

UMBUZEIRO, fevereiro 20 (Do correspondente) — Esta cidade prestou no dia 14 do corrente, uma homenagem á memória do ex-presidente Epitácio Pessôa. Pela manhã, por iniciativa do conego Antonio Ramalho foi celebrada missa de requiem no altar-mór da matriz, tendo comparecido a êsse áto religioso, autoridades, familias e amigos da familia Pessôa.

MELHORAMENTOS MUNICIPAIS — O prefeito Joaquim Montenegro voltou a dar expediente no edificio da Prefeitura, que acaba de sofrer completa reforma em suas instalações, atendendo melhor o serviço publico municipal. Os serviços foram executados pelos funcionários da Divisão de Obras da Prefeitura.

FALECIMENTO: — Faleceu no dia 15 do corrente, na Fazenda Chá do Jocá, do Municipio das Queimadas, o sr. Severino Genesio da Costa Guerra, casado com a sra. Joana Elisia dos Santos Guerra.

Contava o extinto, 60 anos de idade, deixando três filhos maiores: dr. Pio Guerra, sra. Maria do Carmo Guerra de Lucena, casada com o sr. Francisco Barbosa de Lucena, Secretario da Prefeitura e a senhorita Maria das Neves Guerra, professôra diplomada pela Academia Santa Gertudes de Olinda, Pernambuco. Contava, ainda, o extinto, 7 netos.

O sepultamento verificou-se no Cemitério Público de Natuba, no dia seguinte, com grande acompanhamento de pessôas amigas.

DE LARANJEIRAS

Distribuição de sementes aos agricultores — Sociedade

LARANJEIRAS, 28 (Do correspondente) — A Prefeitura Municipal recebeu da Comissão Brasileiro-Americana, por intermédio da Diretoria de Produção, 5.000 quilos de feijão, fava e milho e mais de 200 enxadas que foram distribuidas aos agricultores pobres no municipio e seus distritos, atingindo a mil pessôas.

— Esteve aqui, a serviço da A UNIAOr o sr. Silvano Rocha, que foi bem acolhido.

— Acaba de fazer exames de admissão ao Curso Ginasial do Colégio "Regina Pacis", do Recife, a menina Maria Aparecida Moreira Valença, filha do sr. Lapercio da Silva Valença e de sua esposa, sra. Gessi Moreira Valença.

— Estiveram nesta cidade os advogados Ascendino Moura, Ernani Satiro, de Campina Grande e Luiz Gomes de Araujo, de Alagôa Grande.

DE CAMPINA GRANDE

Acidente com o automóvel em que viajava o coronel Silva Fonsêca — Esteve nesta cidade o diretor do Departamento de Saúde Pública

CAMPINA GRANDE, fevereiro 27 (Do corresponde) — Quando viajava regressando de Natal a esta cidade, em dias da semana em curso, o coronel Silva Fonsêca, comandante da guarnição aqui aquartelada, sofreu o seu automovel um acidente. O fato ocorreu numa curva da estrada, a pouco menos de dois quilometros da cidade de Parelhas, não havendo, felizmente, se registado nenhum dano pessoal.

Viajavam em companhia do coronel Silva Fonsêca a sua esposa, o cap. Fausto, seu assistente militar, e o sr. José Miranda, proprietário nesta cidade.

— Em missão do seu cargo encontra-se nesta cidade o diretor do Departamento de Saúde Pública, dr. Waldyr Bouhid.

DE ESPÍRITO SANTO

Melhoramento municipal inaugurado no povoado Bôca da Mata — Enérgicas medidas contra os exploradores da economia popular

ESPIRITO SANTO, 26 (Do correspondente) — No dia 21 do corrente mês foi inaugurado no povoado de Bôca da Mata, o Açougue Municipal, construido na administração do prefeito Villeneuve Honorio Maia. O áto foi precedido da bencão do edificio pelo vigario de També Padre Barbosa, falando, após, o sr. Ildebrando da Silva, em nome do povo daquela localidade agradecendo ao prefeito aquele melhoramento.

* * *

FESTA DE S. SEBASTIAO — Realizaram-se no dia 20 e 21 do corente no povoado de Bôca da Mata, a Festa de São Sebastião, padroeiro daquela localidade.

Foi celebrada missa solene, acompanhada pela Banda de Musica "Curica" da Cidade de Goiana. A tarde saiu a procissão percorrendo todo o povoado. A' noite houve animada retreta e diversos festejos profanos como carroceis, pastoris, barracas de prendas e touradas.

* * *

CONTRA OS APROVEITADORES — O sr. Prefeito do Municipio, vem tomando energicas medidas contra os aproveitadores. Para isso encarregou aos funcionários da Prefeitura srs. Nicolau Pifano, José de Brito, João Madruga e Pedro de Sousa, para fiscalizarem e fazerem cumprir o tabelamento. Também foram tomadas providencias a respeito dos fornecimentos de querosene e de cereais.

Carnaval

Marcará o inicio do nosso carnaval o jantar-dansante de amanhã, no "Paraíba-Hotel" — Ativam-se os preparativos nas sédes dos nossos clubes

O JANTAR-DANSANTE DO "PARAÍBA-HOTEL"

Vai ser uma festa de muita elegancia

A exemplo do "Casino Copacabana", quer o Paraiba Hotel dar á sociedade paraibana reuniões elegantes que marquem as diretrizes da sua numa administração.

E está se vendo que a modificação operada no referido estabelecimento foi radical, mas, o seu administrador prossegue num ritmo de reformas que o vem destacando como homem de excepcional operosidade.

Amanhã, vai o Paraiba Hotel, como preparativos dos festejos carnavalêscos, realizar um "jantar dansante" que está despertando grande interesse, pela repercussão que vem tendo em nossos circulos sociais.

Realizar-se-ão as dansas no salão principal do Paraiba Hotel, fazendo-se ouvir a afinada "Jazz Tabajára".

Hoje vão ter inicio os trabalhos de decoração do salão e já não póde a administração atender aos pedidos de reserva de mêsas.

Isso quer dizer que a festa de amanhã constituirá uma novidade em nosso meio.

Segundo nos declarou o sr. Luiz Clementino de Oliveira, durante o triduo carnavalêsco, o Paraiba Hotel apresentar-se-á em permanente festa. Tem motivos para acreditar no éxito da festividade, pois são inumeras as pessôas que procuram aderir ao carnaval daquele estabelecimento.

Acredita mesmo que será ali o ponto de maior concentração dos que se divertem, sem tirar da diversão o seu cunho de elegancia.

Para o "jantar dansante" de amanhã foram reservadas mêsas pelas seguintes pessôas:

Coroneis Aristóteles Souza Dantas, José de Almeida Figueirêdo, Djalma Poli Coêlho, Silvio Almeida, capitães Carlos dos Santos Jacinto, A. Sampaio Viana, Esteliano B. de Aguiar, Anibal Macêdo, Olavo Viana Moog, Anibal Vieira Macêdo, tte. Jader Bittencourt, srs. Floriano Freire, Odivio Duarte, João Regis Amorim, Jaime Carneiro, Henrique Candido Cavalcanti de Albuquerque, sra. Rafael Correia de Oliveira, srs. George Cunha, Alberto Tourinho, Osmar de Aquino, Higino Brito, Sinesio Guimarães, João Celso Peixoto de Vasconcélos, Severino Maia Vinagre, Jeferson L. Bélo, Valdemar Aranha, Severino Guimarães, José Cavalcanti Regis, João Medeiros, Horacio de Almeida, Samuel Galvão, Dion Vilar, Renato Ribeiro e Abelardo Lôbo.

Para o sr. Interventor Federal, DEIP, A UNIÃO, e PRI-4 foram reservadas quatro localidades.

—

Ontem, foram adquiridas novas mêsas pelos srs. Odon Bezerra, Ivaldo Falconi, Antonio da Cunha Rêgo, Osvaldo Pessôa, João Minervino, Emanuel Miranda, Aluisio e Almir Regis.

Serão também distribuidos ingressos convites, havendo mêsas livres para os seus portadores.

Poêmas carnavalêscos

Por LEONEL LEBRE

De passo a passo se aproxima
[o povo]
da grande festa em que tudo é
[igual.]
A humanidade vai cair de novo
no ameno turbilhão do carnaval.

Hoje, amanhã, depois, e no
[domingo]
o desafogo, uma alegria, um grito;
a loucura a correr de pingo em
[pingo,]
até se extravazar pelo infinito.

Vamos ter um "jantar-dansante",
[tudo]
na maior alegria brasileira.
"Menú" saborosissimo de en-
[trudo]
por Luiz Clementino de Oliveira.

Tudo é bom neste tempo de abas-
[tança]
de festa e riso, pois a vida é bôa,
dansa o povo no sêco, e também
[dansa]
na "água", lá no "Casino da
[Lagôa".]

Na rua quem tiver pernas, que
[pule,]
quem tiver bôca, grite, ha liber-
[dade]
é proibido pôr café em bule
e andar de cara séria na cidade.

O folião de raça não recua,
pula, dansa, faz passo, nunca
[para;]
tudo depende de se ouvir na rua
um "frêvo" pela "Jazz Taba-
[jára".]

Não se permite o uso de bebida
branca, que seja usada coisa fina,
e que não faça mal nenhum á
[vida,]
exemplo "cock-tail" de creolina.

Mas, se a coisa arrastar o Leroi
[á farra]
que ela seja no Norte o que é
[no sul,]
Se a brincadeira é bôa, o cujo
[agarra]
e só o solta lá na GRUTA AZUL.

CARNAVAL NO CLUBE ASTRÉIA

Mantendo a sua tradição, condição primordial na sua organização, desde a época em que surgiu nesta capital, o Clube Astréia fará realizar no próximo reinado de Momo, quatro bailes a fantasia, os quais primarão pela simplicidade magestosa e ostentação jamais vistas.

Desfilarão dezenas de foliões harmoniosamente arregimentados, que vão render seu preito de homenagem ao Rei da Folia.

A diretoria daquele sodalicio, tendo á frente o sr. Renato Ribeiro, não tem poupado esforços no sentido de preporcionar a todos aqueles que fazem parte do Clube, noitadas maravilhosas e encantadoras. A ornamentação de sua séde está sendo feita a capricho, a cargo de técnico de renome, que não tem poupado esforços em fazer apresentar o que a Paraiba ha de assistir de mais notavel em matéria de fantasia.

TRÊS DIAS DE DANSA NO CASINO DA LAGÔA

O "Casino da Lagôa" também vai fazer o seu carnaval interno, e para isto está se preparando, com todo o aprumo.

Durante os três dias rumorosos haverá dansas no Casino das 16 ás 22 horas, ao som de bôa orquestra.

O "dancing" apresentará vistosa decoração e no "bar" haverá de tudo.

Não se póde negar que o "Casino da Lagôa" um excelente ponto de reunião. Depois, ha a vantagem do local, a amenidade da lagôa, a sombra de muitas palmeiras.

E diz o proprietário que ali se reza pela cartilha do "agrado e sinceridade".

No "Clube Boêmios Brasileiros"

As festividades carnavalêscas que se vão realizar, na séde dos "Boêmios Brasileiros", prometem revestir-se de brilhantismo dado o esforço que, nêsse sentido, vem empregando a sua diretoria.

Iniciando os referidos festejos, os "Boêmios Brasileiros" oferecerão, a começar de domingo próximo, três animados bailes aos seus associados, devendo tocar para as dansas uma excelente "jazz-band". Naqueles dias, os salões da aludida sociedade apresentarão artistica ornamentação, com a iluminação reforçada.

A Diretoria avisa aos interessados, que resolveu encerrar, definitivamente, no próximo sábado, o prazo para as propostas de sócios provisórios.

—

"CAMISA LISTADA"

A cidade aguarda com ansiedade a exibição do simpatisado "Camisa Listada" e, ciente disto a diretoria vem se esforçando para que o bloco apresente-se de maneira que venha honrar as suas tradições.

Reunindo todos os dias os seus componentes, no Palacête Tambiá, os diretores veem realizando ensaios e mais ensaios com concurso do afinado conjunto sob a "batuta" do maestro Colatino, que está com um repertório digno de ser apresentado nas residencias das familias que receberão êste ano o "Camisa Listada".

Não é demais salientar a maravilhosa ornamentação do ônibus que conduzirá os "listados".

(Nota Oficial)

Realizou-se ontem, no "Clube Astréia", a distribuição das fantasias aos componentes do "Camisa Listada", havendo o comparecimento "in totum", de todos os listados.

A distribuição processou-se na melhor ordem possivel, tendo a diretoria constatado o espirito carnavalesco presente em todos os foliões.

O maestro José Colatino, conforme foi anunciado, não ensaiou a sua jazz, ontem, prometendo, entretanto, uma brilhante exibição na reunião marcada para hoje.

A diretoria do bloco, ainda, torno publico o seu agradecimento á acolhida fidalga e extremamente gentil de que foi alvo por parte das familias que prometeram receber os listados em suas residencias nos próximos dias dedicados a Momo.

Para hoje está marcada mais uma reunião, para discutir pontos da ornamentação do ônibus.

—

NA AVENIDA CONCEIÇÃO

Os habitantes da Avenida Conceição farão realizar nos dias consagrados a Momo grandes festas, sendo oferecidas aos clubes que melhor se exibirem, em fantasia, orquestra e "passo" tipico, 3 taças.

Ontem, os srs. Gonçalo Martins, Rubens Silva e Aldrovando Aranha Marques, encaregados dos festejos, estiveram em nossa redação comunicando a iniciativa dos moradores daquela avenida.

—

EM ALAGÔA GRANDE

As festas carnavalescas, êste ano, na cidade de Alagôa Grande, prometem revestir-se de grande animação.

Naquela cidade, há dias, vem se movimentando um grupo de jovens com a firme decisão de promover um animado carnaval.

Por sua vez, os clubes recreativos "31" e "Nordeste" farão realizar três grandes bailes.

—

CARNAVAL NO "TIETE'"

A comissão promotora das festas carnavalescas no "Tieté" avisa aos interessados que estão se esgotando as localidades para o baile de sábado.

A festa promete muita animação e já foram reservadas 60 mêsas.

—

"ANTIGUIDADE E' POSTO"

O compositor Genival Macêdo acaba de imprimir o seu frevo-canção "Antiguidade é posto", para o carnaval de 1943.

Trata-se de uma musica que vem sendo muito apreciada em nosso meio e que veiu colocar o seu autor á altura dos melhores compositores nortistas. Agradecemos o exemplar que nos foi enviado.

ABELHINHAS DA "SINAL"

Realizou-se, ontem, outra reunião das "Abelhinhas da Cana Sinal", troça carnavalesca que, êste ano, promete sucesso.

Só tomarão parte nas visitas do próximo domingo, os socios que estiverem quites com a tesouraria. Amanhã, haverá nova reunião das "Abelhinhas", sob a direção do joven José Santa Cruz Costa.

TROÇA CARNAVALESCA "O CASAMENTO DA NORMALISTA"

Os componentes das "Pequenas Endiabradas", em sessão realizada, ontem, tomaram a deliberação de transformar aquele bloco para o de nome acima. Há entuisasmo no seio dos seus componentes, sendo necessário, para os que desejam sair no "O Casamento da Normalista", procurar os responsaveis pela troça.

—

BLOCO "E' SOMENTE HOJE"

"Somente hoje" o bloco de Eusebio Tavares e Adalberto Viana está se preparando, ativamente, para os festejos de Momo.

Segundo fomos informados, a turma sairá de caminhão, com afinada banda de clarins, que é uma oferta do sr. Nerino Avanzio, diretor do Circo Nerino, eleito, ante-ontem, diretor do "Somente hoje".

Ontem, ás 18 e meia horas reuniram-se no salão da redação do "Liberdade", á rua Duque de Caxias, gentilmente cedido pelo sr. Anquises Gomes, presidente de honra do referido bloco, os socios do "O Somente hoje", a fim de discutir assuntos referentes á sua exibição no próximo carnaval.

(Nota Oficial)

Ontem, reuniu-se o blóco "E' Sómente Hoje" em sua séde social, á rua Duque de Caxias, com a presença de elevado numero de socios foliões. Foi tratado o assunto de organização da orquestra, que será composta de musicas do bloco, em combinação com as do Circo Nerino.

O srs. Adalberto Viana ficou encarregado de resolver outros problemas do bloco, como sejam a lista das visitas aos socios beneméritos, o itinerário a ser cumprido etc.

No sábado vindouro haverá nova reunião no mesmo local.

UM GOVERNO OPEROSO

Luiz Máximo de Araújo

BANANEIRAS, 1 — O interventor Ruy Carneiro, quando assumiu o governo da Paraiba, começou administrando a terra do inesquecivel Presidente João Pessôa dando ao governo um sentido construtivo, o que lhe tem permitido acumular um acêrvo de realizações das mais notaveis.

Os seus átos, cujo patriotismo o povo reconhece e de cuja eficiência se beneficia, bem refletem um governo empreendedor, garantiu-lhe muito bem o conceito de grande administrador.

O interventor Ruy Carneiro tem assegurado ao povo do seu Estado paz, justiça e trabalho, construindo assim a prosperidade e o engrandecimento da terra de Epitácio Pessôa e José Américo.

Não precisamos dizer as marcantes realizações que se destacam dentro do curto periodo da administração atual da Paraiba. A defêsa e o incentivo da econômia pública tem sido um dos pontos principais do Govêrno.

O interventor Ruy Carneiro só poderá ser interpretado em função de seus átos, porque através destes, é que êle se difine como o revolucionário de 30, colaborador da obra renovadora do presidente Vargas.

Revolta e contrista ver certos brasileiros, a tramarem contra as democracias. Esses elementos, felizmente, não poderain operar na Paraiba, onde a vigilancia e a energia patriótica do interventor Ruy Carneiro não o permitem, dando o nosso Estado um exemplo de fidelidade aos ideais por que luta o Brasil.

COOPERATIVA, SOCIEDADE DE PESSÔAS

A Cooperativa é, substancialmente, uma sociedade **intuitus personae**, isto é, sociedade de pessôas e não de capitais.

Tratadistas, juristas, comercialistas, referem-se a êsse carater, entre êles **Vivante**, que tão bem apreendeu, com sua lúcida inteligencia de latino, a verdadeira essência dessas organizações e seus fundamentos juridicos, que arcabouçaram um direito novo. Tendo por base o elemento pessoal, a vinculação jurídica do associado se faz pelo livro de matricula, que a lei 22.239 foi buscar na legislação belga e na italiana. Fórmula que a afasta radicalmente de qualquer semelhança com as sociedades anônimas. **Vivante** define bem êsse carater de sociedade de pessôas que a cooperativa reveste, referindo-se a essa vinculação **ad solemnitatem**, a qual acentua êsse carater de sociedade de pessôas e não de capitais.

A' inscrição no livro de matricula constitue o complemento do contrato da sociedade.

A lei dá a isso, como muito bem diz **Vivante**, "un rito di famiglia". E mais: "L'osservanza di tutto questo sistema di solennita é indispensabile per aquistare la qualitá di socio". Com base, pois, no elemento pessoal, "Senza quella solenne registrazione sarebbe possibile al soci sfuggire all" azione dei creditori nei giorni oscuri della liquidazione e del fallimento, come sarabe possibile agli amministradori di far nelle assemblee, nelle situazioni e negli elenche dei soci quelli che no sono tali.

Senza l'osservanza di quelle forme non si diviene ó soci, non si pu assistire alle assemblee. . . . .".

Vivante, pois, já assim se exteriorizava na edição de 1893, de seu "Trattado di Diritto Commerciale", tão citado até hoje, refletindo a doutrinação de grandes mestres universais, no acentuar o cunho **pessoal** e não capitalistico da sociedade cooperativa. Daí não se poderem aproximar das sociedades anônimas.

Nas sociedades cooperativas, pois, a consideração das pessoas é vital.

"ABAIXO O NAZISMO! VIVA O BRASIL!"

Do sr. Miguel Falcão de Alves, Secretário da Fazenda do Estado, recebeu o sr. Apolonio Sales de Miranda, a respeito de sua "plaquete" — ABAIXO O NAZISMO! VIVA O BRASIL!, — a carta que, a seguir, damos publicidade:

"Sr. Apolonio Sales de Miranda. — O muito que fazer impediu-me de, com mais brevidade, expressar o meu reconhecimento á gentileza do seu gesto, oferecendo-me a sua "plaquete" — "Abaixo o Nazismo! Viva o Brasil!" — pela qual se evidencia o entusiasmo com que o sr. vem profligando os átos insensatos dos inimigos da democracia.

E' êsse entusiasmo que a Nação espera encontrar sempre no coração dos jovens brasileiros.

Com os meus votos de felicidades, espero ter registado novos triunfos da sua bêla inteligencia.

Receba os cumprimentos de Miguel Falcão de Alves".

ESPORTES

REUNIÃO NA FEDERAÇÃO DESPORTIVA PARAIBANA

Sob a presidência do sr. Rômulo de Almeida e com a presença dos diretores: Sizenando Costa, Carlos Neves da Franca, Luiz Espineli, José Cavalcanti, Venelipe de Almeida e Jorge Elihimas, esteve reunida ontem a diretoria da Federação Desportiva Paraibana, tendo sido resolvido o seguinte: — aprovar a áta da sessão anterior como foi redigida; tomar conhecimento de 7 circulares da Confederação Brasileira de Despostos sobre diversos assuntos; tomar conhecimento dos seguintes oficios: 3 da Confederação Brasileira, sôbre a invalidade de transferências dos jogadores: José Bernardo de Sena, Valdemar Machado Rios, Durval Machado Rios e Eduardo José Alves e outros assuntos; — do Moto Clube de S. Luiz, comunicando a eleição e pósse de sua diretoria; do "19 de Março" E. Clube, fazendo uma consulta á Federação; — dos filiados "Astréia" e "Palmeiras" requerendo inscrição o Campeonato dêste ano; — do filiado "Felipéia" solicitando devolução da taxa paga para o campeonato do ano passado e outro indicando o nome do sr. Hélio dos Santos para juiz da F.D.P., mandando o presidente que seja aguardada oportunidade, e um telegrama da C.B.D. sobre a inscrição do jogador José Maria da Paz. Transferir para o filiado "Felipéia" os amadores: Ivo Pereira, Olegario Francisco dos Santos, José Augusto de Carvalho, Engenio José Gonçalves, José Sabino e Djalma de Andrade, com o respectivo "passe" do "Palmeiras". Oficiar ao "S. C. Cabo Branco" fazendo um apêlo para que seja reduzida a taxa de aluguel. Aprovar a seguinte tabéla de do campo, de 30 para 20°|°. préços de entradas para o campeonato de futebol dêste ano:

Principal	Cr$ 3,00
Geral	2,00
Militares não graduados, na geral)	1,00
Senhoras e sócios do Cabo Branco	1,50

Mandar oficiar ao sr. Manuel de Oliveira, por propósta do diretor Damasio Franca, lamentando o seu afastamento da vida esportiva paraibana.

—

FEDERAÇÃO DESPORTIVA PARAIBANA
(Oficial)

A diretoria desta Federação, resolveu prorrogar até o dia 11 do corrente (quinta-feira) o prazo para a inscrição dos clubes ao campeonato dêste ano.

—

IPIRANGA — 2 X IPIRANGA — 0

Em Mamanguape, realizou-se domingo, um encontro de futebol entre o "Ipiranga", desta capital e o "Ipiranga" daquela cidade.

A luta foi bem interessante e o "Ipiranga" de João Pessôa triunfou por 2 x 0.

CONGRESSO SUL-AMERICANO DE FUTEBÓL

Reuniu-se, ante-ontem, em sessão plenária

BUENOS AIRES, 2 — (U. P.) — Na noite passada teve inicio a reunião plenária do Congresso Sul-americano de Futeból, por motivo da passagem do 50 aniversário da Associação de Futebol Argentina. Presidiu á reunião o sr. Ramon Castilo, debatendo-se como primeiro tema uma iniciativa do Brasil que foi projetada no último Campeonato Sul-americano que se resume numa modificação sôbre a participação de jogadores nas partidas dos torneios sul-americanos, a qual foi acrescentada ao regulamento. A referida modificação que consiste na entrada em campo de jogadores suplentes, técnicos e massagistas foi aprovada por unanimidade.

—

BELO HORIZONTE, 2 (A. N.) — Irrompeu uma crise na diretoria e quadro social do "Cruzeiro" desta capital em virtude das ultimas derrotas contra o "São Cristovão" e "São Paulo". Todos os elementos do quadro profissional foram multados e o treinador Italo Fratezi, mais conhecido por "Bengala", demitiu-se.

JUIZES PARA O TORNEIO RELAMPAGO

RIO, 2 (A. N.) — O "America" encarregado da parte administrativa do torneio relampago insistirá junto aos arbitros dos Estados convocados para dirigir os "matchs" pois não recebeu, até o momento qualquer resposta. Fala-se na impossibilidade da vinda do juiz Joreca, pedindo o "America" á Federação Paulista a indicação de novo arbitro.

O "CANTO DO RIO" DESFAZ-SE DE JOGADORES

RIO, 2 (A. N.) — O "Canto do Rio" vendeu os "passes" dos jogadores Graham Bell e Geraldino para o "Corinthians". O grêmio de Niteroi desfez-se, também, de Noronha e Telesco. Segundo se propala nesta capital o clube fluminense apresentará no próximo campeonato o "team" de amadores apenas.

CONVOCADA UMA REUNIÃO DA FMF

RIO, 2 (A. N.) — —O Presidente da Federação Metropolitana de Futeból convocou para quinta-feira uma nova assembléia geral da entidade para indicação do substituto do sr. Emanuel Sodré que se encontra impossibilitado de exercer o cargo.

Seguiu para Bélo Horizonte o Ministro da Fazenda

RIO, 2 (A. N.) — Por via ferrea seguiu hoje, a Belo Horizonte o Ministro da Fazenda para sua inspeção até Itabira e Vale do Rio Dôce. O governador Valadares, regressando a Belo Horizonte, participará da comitiva do sr. Sousa Costa.

CARIMBOS DE BORRACHA E DE CAJA' — Executam-se com a máxima perfeição e presteza. Tratar com F. Loureiro, na Gerência dêste jornal.

SOCIEDADE "AMIGOS DA AMÉRICA"

O Sr. General Manuel Rabêlo, Presidente da Sociedade Amigos da América, solicita ás pessôas que honraram áquela entidade com sua valiosa adesão, por meio de cartas e telegramas, que por motivos de organização dos serviços de secretaria e tesouraria, tenham a gentileza de preencher propostas impressas, nas quais declararão: — nome por extenso, nacionalidade, profissão, residência, local de trabalho e quota de contribuição.

Os referidos impressos devem ser procurados no Banco do Brasil, com o representante da Sociedade, funcionário daquêle estabelecimento. — Sr. **João Brasil de Mesquita.**

Concluido o açude Bôa Vista no município de Pombal

De acordo com o plano de construções da Inspetoria de Sêcas em colaboração com o Estado, acaba de ser concluido o açude Bôa Vista, no municipio de Pombal, empreendimento da maior importancia para aquela zona sertaneja, e cuja realização se deve ao interesse do interventor Ruy Carneiro.

A propósito, foi enviado ao sr. Interventor Federal o seguinte telegrama:

MALTA, 28 — Tenho o prazer de comunicar a v. excia. a conclusão do serviço do açude Bôa Vista, mais um grande melhoramento que acaba de receber o municipio de Pombal do seu grande filho em tão bôa hora á frente do govêrno do nosso Estado. Saudações. **José Gregorio**, prefeito.

—

PARAIBANOS!

Todos os reservistas da Paraiba devem estar preparados para atender á chamada ás fileiras do Exercito. A Paraiba nesta hora delicada da vida nacional saberá ser digna do seu glorioso passado.

Telegramas retidos

Há na Diretoria Regional dos Correios e Telegrafos, telegramas retidos para:

Rinaura, Rua Direita, 421; Ctn. Aspirante Gilberto Meira, 15 R. I.; Maria Martins, Rua do Leitão, n.º 87; Maria Tereza Gondim; Felicita, General Osório, 91; Ctn. com. Rp. Cr$ 3,50 e Hp. 2,00; Antonina Morais, Avenida João Pessôa, 301; Maria José Trindade, Rua Silva Jardim, 810; Brasinco; sr. Comandante 22 B. C.

Sociedade

Amigos mortos

Mathias FREIRE

De meus amigos muitos já se fôram,
Tragados pela morte! E, no caminho
Por êles percorrido, eu vou seguindo,
Ao léo do vento, fôlha sêca e triste.

Que dura a vida? a mim mesmo pergunto,
A quadra azul dos sonhos recordando,
Daquêles sonhos de ventura e ancelos
De ser feliz, que tive e se apagaram.

Que é nossa vida, nêste mundo...? Rezam
Velhas cantigas que esta vida é bela,
Assim, assim, em lágrimas e risos.

Mas, pela estrada desta vida minha,
Quantos ciprestes, quantos cemitérios
Gemem, lembrando meus amigos mortos...

FAZEM ANOS HOJE:

As crianças: — Aurenita, filha do sr. F Ferreira de Oliveira, sub-inspetor da Guarda Civil do Estado; Maria do Céu, filha do sr. Severino Ormezindo dos Santos, artista, residente nesta cidade, e José, filho do sr. Byron Brayner, encarregado do Serviço de Expediente do Departamento de Obras Publicas do Estado. **O jovem:** — Sebastião Vinagre de Medeiros, aluno da Academia de Comércio "Epitácio Pessôa", desta cidade. **As senhoritas:** — Iraci Lira, filha do sr. Manuel Lira, encarregado da contabilidade do Serviço de Assistência Social, desta cidade; Hélia Ribeiro de Sales, filha do sr. Francisco Gomes de Sales, já falecido; Edinalva Pires, filha do sr. Manuel José Pires, funcionário da Inspetoria Geral do Tráfego Publico e da Guarda Civil, e Helionora do Abiai, aluna do Colégio de N. S. das Neves, e filha do casal Adeilde-Horácio Carneiro da Cunha. **As senhoras:** — Luiza Martins de Araujo, espôsa do sr. José Martins de Araujo, comerciante nesta praça; Maria Rafael Lins de Albuquerque, espôsa do sr. Manuel Lins de Albuquerque, comerciante em Patos, e Joana Soares Polári, espôsa do sr. Antonio Polari, gráfico da Imprensa Oficial. **Os senhores:** — Severino Vicente Maciel, auxiliar do comércio desta praça; Paulo Serafim da Silva, comerciante em Mamanguape, engenheiro Paulino Ribeiro do Couto Filho, do Destacamento Especial no Nordéste do S.G.H.E., aquartelado nesta capital.

NASCIMENTOS:

Nasceu, ontem, na Casa de Saúde e Maternidade "Frei Martinho" a menina Zélia Maria, filha do sr. Fausto Basto, sócio da firma Luis Ribeiro e Cia., desta capital, e de sua espôsa, sra. Maria Salomé Bastos.

VIAJANTES:

Cap. Raul Clemente do Rêgo Barros: — Viajou, ontem, até Campina Grande, o capitão medico Raul Clemente do Rêgo Barros, do 1.º Grupo de Obuzes, que ha pouco, nesta capital, realizou uma conferência no Instituto de Educação, sôbre educação física e Psicologia Experimental.

Daquéla cidade, o distinguido oficial do Exército seguirá ao Recife, de onde se transportará ao Rio de Janeiro, onde vai servir no Regimento dos Dragões da Independência.

Sr. Luiz Tavares: — Chegou ante-ontem a esta cidade, o sr. Luiz Tavares, agente do Impôsto do Consumo em Teresina. O sr. Luiz Tavares, que veiu em visita á sua familia, é pessôa largamente radicada em nosso meio, aqui se achando em goso de licença.

— Em visita a pessôas de sua familia, encontra-se nesta cidade o sr. Manuel Machado Sobrinho, funcionário de categoria da Diretoria Regional dos Correios e Telégrafos do Recife, que aqui se demorará alguns dias.

VISITANTES:

Acadêmicos Ulisses Coêlho e Nominando Diniz: — Estiveram, ontem, em visita á redação desta fôlha, os acadêmicos Ulisses Coêlho e Nominando Diniz, da Faculdade de Direito do Recife.

VARIAS:

Clélia Silveira: — Transcorreu, ontem, o aniversário natalicio da poetisa Clélia Silveira, nossa colaboradora.

Apreciada que é em nosso meio literário e social, foi Clélia Silveira, muito felicitada pelos seus admiradores.

ACENTUA-SE O PESSIMISMO, ETC.

(Conclusão da 8.ª pag.)

legando que Stalin "se recusou" a comparecer á conferência dos lideres democráticos e que a Inglaterra e os Estados Unidos estão em divergência.

O quadro assim apresentado pelos nazistas ao povo alemão não é completamente novo. Entretanto, torna-se agora óbvio que os recuos alemães suscitaram dúvidas nos espiritos dos próprios nazistas sôbre a inevitabilidade da vitória final, emprestando nova intensidade, talvez mesmo certa sinceridade, á sua eloquência. A ameaça que éles concitam os alemães a combater parece ter tomado na própria mente dos propagandistas uma realidade que éles não previam no principio.

A NATUREZA DOS TEMORES NAZISTAS

Não há dúvida que os nazistas temem a coalisão russo-anglo-americana, cuja fôrça é cada vez maior; que sentem o anel fechar-se em torno dêles; e que sabem que o povo alemão também o sente e receia. Hitler declarou que ao contrário do Kaiser êle quebraria qualquer "cêrco", e é possivel que o tente, apesar de tudo — que tente fazer a paz na frente que puder, concitando no intervalo os alemães a lutarem mais obstinadamente do que em 1918.

Sua propaganda visa estes fins: fortalecer a frente alemã tanto pelo temor como pela esperança, imunizando-a simultaneamente contra a porpaganda aliada; e lutar para ferir nos pontos que julga psicologicamente fracos na armadura aliada. Esses pontos mais fracos, acreditam os nazistas, são as "divergências" entre os Estados Unidos e a Grã Bretanha e os sentimentos izolacionistas que julgam existir neste país. Mas sôbre êsses pontos o presidente Roosevelt já lhes deu uma resposta categórica, capaz de tirar todas as ilusões.

RESERVISTA ! — "Ou ficar a Pátria livre ou morrer pelo Brasil".

Enfêrmo o arcebispo de Westminster

LONDRES, 2 (U. P.) — Os médicos do arcebispo de Westminter, cardeal Arthur Hinsle, assinaram, ontem, o seguinte boletim: "O cardeal passou um dia tranquilo, descansado. Acha-se ainda muito fraco porém não sofre dôr alguma".

Formação do novo govêrno finlandês

NEW YORK, 2 (U. P.) — A rádio de Berlim transmitiu um despacho de Helsinki anunciando que o presidente Ryti solicitou ao financista Tyake Reinkyak que forme um novo govêrno, esperando-se que a constituição do mesmo será dada a conhecer durante o dia de hoje.

BRASILEIRO ! — A Pátria confia nos teus filhos cujo patriotismo lhe permitirá alcançar a torre maravilhosa da vi. E. A. N. e trabalhar com coragem e dedicação por um Brasil maior e melhor.

Dizia-se vice-almirante do destroyer "Mato Grosso"

SANTOS, 2 — (A. N.) — Foi preso aqui o sr. Pedro Pierre que envergava um vistoso uniforme e se declarava vice-almirante do "destroyer" "Mato-Grosso". O delegado Afonso Paula Lima entregou o referido individuo ao capitão de mar e guerra Rodrigues Silva, capitão dos portos. Tratava-se dum impostor.

Casas para os ferroviários da Central do Brasil

RIO, 8 (A. M.) — O Prefeito fez entrega das licenças para a construção do primeiro nucleo de 35 casas que a Caixa dos Ferroviários da Central do Brasil vai construir para seus associados.

SANGUENOL

CONTÉM OITO ELEMENTOS TÔNICOS:

Fósforo, Cálcio, Vanadato, Arseniato, etc.

OS PALIDOS, DEPAUPERADOS, ESGOTADOS, ANÊMICOS, MAGROS, MÃES QUE CRIAM, CRIANÇAS RAQUITICAS

receberão a tonificação geral do organismo, com o

SANGUENOL

RÁDIO

ORLANDO, CANTOR E LOCUTOR

ESTA secção é dedicada especialmente ás atividades da emissôra local. Isto, entretanto, não quer dizer que não se faça aqui referência as outras estações. Mas, a verdade é que muito se tem que dizer das atividades da P.R.I.-4 cuja direção tem se esforçado brilhantemente no sentido de satisfazer a sua multidão de ouvintes.

Cumpre-nos, hoje, falar de um dos mais ativos e dedicados dos colaboradores da "Radio Tabajára" — o sr. Orlando Vasconcélos, o locutor n.º 1 da nossa estação. Está ai um funcionario desses a que se dá o nome de "pé de boi". E' ali, firme nas suas obrigações. Excede-se em gentileza e faz de minuto a minuto uma duzia de admiradores. A's vezes, de tão assediado, dá a impressão que vai fugir do assédio. Mas, não foge.

Teve o sr. Abelardo Jurêma muita sorte quando topou com um auxiliar da estofa do Orlando Vasconcélos.

E tem mais alguma coisa — o homem é cantor. Mas, pouco canta. Acha-o certa senhorinha muito parecido com o Carlos Galhardo. Que Deus o livre.

Faz pouco tempo andou o Genival Macêdo agarrado com a propaganda de um Nelson Gonçalves que prometia uma visita á Paraiba. Nesta secção noticiamos a vinda do cantor carióca. E o que se viu foi dar tudo numa verdadeira água.

Teria o Genival Macêdo se livrado de tamanha massada se houvesse organizado um festival com a "prata de casa". E na opinião de muita gente, o Orlando teria papel saliente no naipe.

Vários pedidos teem sido enviados a esta secção, no sentido de solicitarmos do Orlando um ar de sua graça pelo microfone. Não póde ser. O homem anda muito ocupado. Entretanto, tem voz e voz muito bôa — disse a cantora Thais d'Aita.

PROGRAMA DA PRI-4 RADIO TABAJARA DA PARAIBA

9,00 — Caracteristica. 9,05 — A UNIÃO pelo Radio — Primeiras noticias do dia. 9,10—Ritmos variados. 10,30 — Jornal do funcionalismo publico. 10,37 — Todos os ritmos. 11,00 — Radio jornal. 11,05 — Todos os ritmos. 11,45 — Jornal da guerra. 11,52 — Album social. 12,00 — Do teatro da guerra. 12,07 — Programa carnavalesco. 13,00 — Intervalo. 17,00 — O bôa tarde sonóro de sua PRI-4. 17,05 — Nota do dia escrita por Silvino Lopes. 17,10 — Bôa tarde sonóro. 17,30 — No mundo dos livros. 17,35 — Continuação do bôa tarde sonóro. 18,00 — Ave Maria.

Programa de Estudio:

18,05 — Programa carnavalesco c|Jazz Tabajára, Nelie de Almeida, Jota Monteiro, Judite Pessôa, Jaci Cavalcanti e conjunto regional. 18,25 — Reporter aéreo. 18,30 — Atividades do D. S. P. 18,32 — Continuação do programa carnavalesco. 19,00 — Do teatro da guerra. 19,07 — Programa variado c Bete Araujo. 19,22 — As Irmãs Avaní. 19,37 — Programa c|a Jazz Tabajára. 19,52 — Comentários de Abelardo Jurema escritos especialmente para a PRI-4. 20,00 — Retransmissão da Hora do Brasil. 21,00 — Jornal internacional. 21,05 — Sólos de violão a cargo de Milton Dantas. 21,15 — Comentários do dia retransmitido diretamente da B. B. C. de Londres. 21,30 — Jornal oficial do Estado. 21,35 — Musicas mexicanas e Orlando Simões Bezerra. 21,50 — Sólos de violino a cargo de Paulino Galvão. 22,00 — Comentário internacional. 22,05 — Ritmos variados c|Ivone Peixoto e Jazz Tabajára. 22,30 — Noticias da Paraiba e do país. 22,35 — Bôa noite. — Caracteristica.

Teem autorização para ingressar a bordo de navios britanicos

RIO, 2 (A. N.) — Em sua ultima sessão, o Conselho de Emigração resolveu conceder autorização para que Daniel Evans, Domingos Costa, Luciano Pinto, Edward Clark, Robert Mac Donnel e Robert Whesler possam ingressar a bordo de navios de guerra e navios mercantes britanicos, a fim de prestar assistência médica religiosa e social a marinheiros das citadas unidades.

Para execução dos programas de francês e inglês nos cursos classico e cientifico

RIO, 2 (A. N.) — O ministro da Educação baixou uma portaria expedindo as necessárias instruções no sentido de serem executados os programas de francês e inglês dos cursos clássico e cientifico do ensino secundário. De acordo com o citado programa, serão ministrados na primeira série noções de historia da literatura francesa e na segunda série, também identicas noções, versando sobre outros pontos de literatura francesa. Com relação ao inglês será adotada a mesma orientação.

Reunião da Comissão de Financiamento da Produção

RIO, 2 (A. M.) — Realizou-se, ontem, a primeira sessão ordinária da Comissão de Financiamento da Produção, do Ministério da Fazenda, sob a presidencia do ministro Souza Costa, sendo distribuida a matéria para pareceres.

Medida para o escoamento do trigo gaúcho

RIO, 2 (A. M.) — Informa-se de Porto Alegre que a Comissão de Marinha Mercante estabeleceu que todo o vapor ao deixar o porto local deve transportar uma determinada quantidade de trigo para os mercados nacionais. A medida virá favorecer o escoamento desse produto da lavoura rio-grandense.

A FINALIDADE DO CURSO DE MONITORES AGRICOLAS é servir ao Brasil nesta hora tormentosa de guerra. Cumpre, portanto, que todos os brasileiros se congreguem para o maior êxito dêsse Curso, pois a hora é de "produzir mais e melhor". Inscrevam-se no Curso de Monitores Agricolas!

OS SEXTOS JÓGOS UNIVERSITÁRIOS

Serão realizados no Rio

RIO, 2 (A. N.) — Devido á falta de transportes e aos gastos que ocasionaria a realização em Porto Alegre dos sextos jógos universitários, o ministro Capanema, de acôrdo com os estudantes, resolveu que os mesmos serão em abril próximo no Rio, comemorando-se com o certame o aniversário do presidente Vargas.

MULHER paraibana! Inscrevei-vos na Legião Brasileira de Assistência. Chegou o momento de prestardes o vosso serviço á Pátria na luta pela liberdade.

Educação

COLÉGIO PARAIBANO

Alunos que devem comparecer ao Gabinête Médico da secção de Educação Fisica, hoje, ás 8 horas:

Deodemir de Oliveira Leitão, Antonio Chagas Gondim Filho, Humberto Pinheiro, Afranio de Souza Branco, Fernando Gonçalves de Medeiros, Irineu Crisostomo da Fonsêca, José de Oliveira Fagundes, Amarilio Pessôa de Mesquita, Antonio Carlos de Carvalho, Arildo Marinho de Almeida, Wilson Farias Viana, Leônidas Santiágo, João Batista Tavares, Osmanio Muniz, Luiz de França Néto, Flávio Crispim Aranha, Ubiratan Freitas d'Avila Lins, Laer Miranda Cusmão, Ercio Teixeira de Avila Lins, Inácio Rocha Cavalcanti, José de Almeida e Silva, Gentil Marinho Muribéca, Djalma de Oliveira Béli, Hélio Marinho Fernandes, Ivan Fonsêca Matos, João Cavalcanti de Albuquerque, Mário Tolêdo Sales, Jose Bonifácio Monteiro Pordeus, Murilo de Oliveira Antonino e Maurilio de Oliveira Antonino.

CENTRO ESTUDANTAL DO ESTADO DA PARAIBA

O Secretário de Segurança e Fiscalização Centrista avisa a todos os estudantes que a partir do dia 8 serão expedidas as cadernêtas para 1943, que darão direito ás regalias de que são possuidores os filiados do C. E. E. P.

Os interessados devem dirigir-se aos seguintes estudantes: Danival Carvalho, Manuel Simões, José Batista, José Evaristo, Genival Barbosa Guimarães, Nivaldo Simões, Hélio Galvão, Lucio Meneses, Otávio Soares, Armando Cabral, Antonio Germano, Moacir Cortes e Glauco de Albuquerque Pessôa.

CABE Á UNIÃO OU CABE AOS ESTADOS O SÊLO JUDICIÁRIO?

Otto PRAZERES

CABE á União ou cabe aos Estados cobrar o sêlo dos papeis judiciários locais?

Mais uma vez, respondendo-se á esta pergunta, sente-se a tortura de se querer dentro de conceitos antigos e disposições passadas — resolver fatos inteiramente novos ou realidades diversas da que se fôram.

Estudos e debates realizados logo após a vigência da constituição de 1891, resultaram na lei de 1899 que traçou, na matéria, uma fronteira de distinção facil de ser observada: os átos regulados pelas leis dos Estados seriam considerados locais e federais os regulados pelas leis da União.

Essa distinção em matéria judiciária não mais existe. Como se **sabe, tanto o direito** substantivo como o adjetivo são hoje da União: mas o Estado não foi de todo excluido, porquanto cabe-lhe uma vasta ação legislativa supletiva exercida nas organizações judiciárias. Posso dar testemunho pessoal no assunto, pois que colaborei na tarefa, que as autoridades da União incumbidas de estudar as organizações judiciárias dos Estados seguiram de perto o critério de verificar se nessas organizacões estavam obedecidos **os principios gerais dos Codigos de Processo.** Estando, deixada foi aos Estados uma liberdade ampla ao traçar as suas leis judiciárias e de acôrdo com as condições locais. Assim foi aceito pelo Ministro da Justiça e resolvido pelo Presidente da República.

Em matéria de legislação, portanto, não se póde dizer que os poderes judiciários dos Estados seguem sómente uma legislação rigorosamente federal: pois, na realidade, há uma competência que póde ser classificada de concorrente.

Se assim é, parece-me certo que, sob o ponto de vista do impôsto de sêlo, a competência deve ser também concorrente, isto é, da União e dos Estados.

Mas, abandonado ou não aceito êste ponto de vista, há outro que se me afigura mais importante, mais realistico.

O impôsto de sêlo judiciário é, sob um angulo importante de verificação, uma taxa. As despêsas com a matéria judiciaria são feitas, de um modo geral, com as receitas das contribuições gerais e o sêlo representa uma espécie de taxa cobrada de quem precisa da matéria mais imediata, do serviço judiciario.

Quem custeia o serviço judiciario local?

Os Estados; é perante êste mesmo serviço que a União tem os seus direitos amparados.

Tirar, portanto, aos Estados o direito de cobrar uma taxa de que precisam demais de porte no momento, do serviço judiciario, seria injusto, máximé quando a União passásse a cobrar sozinha o impôsto sôbre um serviço em que a União colabora ou garante, mas não custeia. E a injustiça é tanto maior quando se apura que a União, quer na constituição federal, quer nos códigos processuais, e, ainda, em outras leis, criou onus ou estabeleceu critérios para as despesas judiciais locais, trazendo não pequenos compromissos aos Estados. Basta citar um só exemplo: o Estado da Baía foi obrigado recentemente a criar mais 64 comarcas ou juizados de direito, alem das varas privativas da fazenda publica, em virtude de disposições aliás muito uteis e sensatas, do Codigo de Processo Civil.

Ha hoje, repetimos, uma competencia concorrente, em matéria de legislação ou de organização judiciaria dos Estados: consequintemente, a meu ver, deve haver também uma competência concorrente no direito á cobrança do sêlo.

O **serviço judiciário** constitúe hoje, em toda a República um serviço por assim dizer único da União e dos Estados, cabendo a êstes, porém, o custeio das despêsas locais.

(Do Jornal do Comércio do Rio, 21|II|43).

Enfêrmo o maestro Toscanini

FILADELFIA, 2 (U. P.). — O maestro Arturo Toscanini encontra-se acamado aos influxos de forte febre. O médico que o atende informou que o paciente não poderá dirigir, esta noite, sua orquestra em Washington nem amanhã em Baltimore. Enquanto o grande diretor de orquestra estiver enfermo, substitui-lo-á o moestro Eugene Normandy.

Melhoramentos no Forte de Copacabana

RIO, 2 (A. M.) — Com a presença do Ministro Eurico Dutra e do embaixador Macêdo Soares realizaram-se no forte de Copacabana as solenidades da inauguração da usina e instalações de ar condicionado.

CINEMAS

PARA ENTRETER OS SOLDADOS NORTE-AMERICANOS

HOLLYWOOD, 27 (U. P.) — Os artistas comicos Bud Abbot e Lou Costello se apresentaram em São Pedro da California em espetáculos destinados a entreter os soldados norte-americanos. Será essa sua 30.ª apresentação em acampamento do exército.

MOVEU UMA AÇÃO CONTRA A PARAMOUNT

HOLLYWOOD, 27 (U. P.) — O escritor de argumentos cinematograficos, Bert Stafford moveu uma ação contra a Paramount no montante de 200 mil dolares, a titulo de perdas e danos por ter a empresa utilizado material de seu argumento intitulado "The Draw Out", na pelicula "Lady Eve".

A CARTA FOI DEVOLVIDA SEM SER ABERTA

HOLLYWOOD, 27 (U. P.) — A atriz francesa Michele Morgan recebeu de volta, sem que tivesse sido aberta, uma carta que enviara a seus pais residentes em Paris. Em vista disso Michele Morgan receia que eles tenham sido internados em algum campo de concentração pelos alemães.

MADALEINE CARROL NATURALIZOU-SE AMERICANA

HARTURD, (Connecticutt) 27 (U. P.) A atriz cinematografica Madaleine Carrol, nascida na Grã-Bretanha, obteve cidadania americana. Ontem, Madeleine prestou juramento de fidelidade aos Estados Unidos. A audiencia foi retardada alguns minutos, devido a um pequeno atrazo da atriz que compareceu perante a corte federal acompanhada de sua madrasta.

CONSIDERADO APTO PARA O SERVIÇO MILITAR

LOS ANGELES, 2 (U. P.) — O ator cinematográfico Orson Welles foi considerado fisicamente apto ao serviço militar, depois de se ter sujeitado ao exame prévio feito pelo médico do exército.

As forças de Timoshenko abrem caminho para Staraya Russa

A União
PATRIMONIO DO ESTADO
JOÃO PESSÔA — Quarta-feira, 3 de março de 1943

O GENERAL GOLIKOV AVANÇA SÔBRE KURSK

Favoravel aos russos a batalha na bacia do Donetz — Berlim admite a evacuação de Denyansk

MOSCOU, 2 (U. P.)—Os grandes exércitos de Timoshenko que operam entre as frentes central e norte, abriram caminho através das poderosas fortificações alemãs e avançaram um total de 72 kms. para o oéste, iniciando uma nova e violenta ofensiva sobre Staraya Russa.

Segundo despachos chegados a esta capital, os "tanks", a infantaria e os aviões russos, atacando numa frente de 200 kms. que foram um arco entre os lagos Ilmen e Seliger, quebraram o sistema inimigo de defesa e obrigaram o 16.º exército alemão a retirar-se precipitadamente para oéste. Em 8 dias da violenta luta, anunciada pela primeira vez num comunicado de ontem à noite, Timoshenko libertou 302 localidades. E agora seus esquiadores e sua infantaria motorizada, com o apoio da artilharia prosseguem a marcha utilizando com bases avançadas as povoações de Lichkovo e Zaluchie, por êle reconquistadas.

As informações da frente indicam que poderosas forças nacionais, no norte, mantêem contacto com o 16.º exército alemão que já abandonou sua linha permanente de defesa e, ipoje, foge pelas planicies cobertas de neve para escapar ao castigo. Os russos efetuaram um avanço de 32 kms. Desde o lago Velky, depois as posições fortificadas que ocupava o 16.º exercito alemão. Pouco depois de abrir caminho por entre as defesas inimigas os russos ocuparam um ponto estratégico da defesa, a 32 kms. a oéste do lago Velky e trataram de avançar outros 54 kms., apoderando-se de Zaluhhiy. As forças nacionais desalojaram o inimigo de Lichokovo, na zona ferroviária situada a 57 kms. de Staraya Russa. A zona pela qual irromperam as unidades de Timoshenko era provavelmente a mais fortificada da frente russa e os alemães tinham passado mais de um ano preparando-a e aperfeiçoando-a.

Uma revista militar alemã encontrada pelos russos, a sudoéste de Stalingrado, trazia fotografias das fortificações da zona do lago Ilmen, uma delas com a epígrafe: "A cidade subterranea", pela qual se denotava que as tropas contavam com todas as comodidades possiveis e pela construção se via que era intenção do inimigo ocupá-la permanentemente.

EM DIREÇÃO A STARAYA RUSSA

MOSCOU, 2 (U. P.) — Tirando partido de modo magistral da confusão reinante entre os nazistas em retirada no norte da Russia, o marechal Timoshenko avança impetuosamente para Staraya Russa. Mais ao sul, o general Golikov investe pelo oéste de Kursk, em direção de Konotop. A sudoéste desta cidade os alemães tentaram um contra-ataque infrutiferamente, perdendo grande numero de homens.

As operações que se travam atualmente, tanto na bacia do Donetz, como no setor setentrional, estão subvertendo todas as leis militares, devido a ferocidade com que se batem os alemães. Basta atentar para o numero de mortos depois da queda de uma importante posição. Em geral, morre uma quantidade de homens sempre superior ao numero de prisioneiros, subvertendo assim a tradicional concepção de que nos combates o numero de prisioneiros em geral é maior que o de mortos. Na Russia esta regra faz exceção.

Causou hilaridade o texto do comunicado alemão, na parte em que reconhece a perda de Bemiansk. Berlim abordou a derrota de maneira muito vaga, como uma operação de escasso importancia. E, comentando a retirada o comunicado especial explicou: "As tropas nazistas retiram-se da cabeça de ponte de Demiansk, de acôrdo com os planos traçados". Quem traçou esses planos o Alto Comando Alemão não esclareceu.

RECONQUISTADA SMIYEVKA

LONDRES, 2 (U. P.) — A emissora de Moscou tornou publico que os russos reconquistaram a estação ferroviária de Smiyevka, a 48 kms. ao sul de Orel, sobre a estrada de ferro Orel-Kursk. A reconquista foi anunciada durante uma informação sobre as atrocidades cometidas pelos nazistas nos "distritos libertados de Orel que os alemães mantiveram em seu poder durante 15 mêses".

TERIAM OCUPADO UMA LOCALIDADE

LONDRES, 2 (U. P.) — A emissora de Berlim anunciou que o Alto Comando Alemão informa que as forças encouraçadas germanicas ocuparam uma importante cidade industrial à zona de Izyum.

DOMINANDO A RESISTENCIA ALEMÃ

MOSCOU, 2 (U. P.) — Os despachos da frente indicam que os russos estão dominando a formidavel resistencia do exército alemão no Donetz, batendo-o esmagadoramente ao longo de toda a frente de batalha.

ESPANTOSAS AS BAIXAS ALEMÃES

MOSCOU, 2 (U. P.) — São verdadeiramente espantosas as baixas entre as forças da infantaria nazista na gigantesca batalha pela posse da bacia do Donetz.

FAVORAVEL AOS RUSSOS

MOSCOU, 2 (U. P.) — Anuncia-se que a batalha do Donetz está sendo decidida favoravelmente aos russos. Os alemães estão ante novo desastre de proporções comparaveis ao de Stalingrado.

FURIOSA INVESTIDA

MOSCOU, 2 (U. P.) — O marechal Timoshenko está lançando furiosa ofensiva liteteamente sobre a grande base alemã de Staraya Russa, situada o sul do Lago Ilmen. Os combates que já estão se realizando a 8 dias foram totalmente favoraveis aos soldados soviéticos.

(Conclue na 2.ª pag.)

COMUNICADOS DE GUERRA

DO ALTO COMANDO ALIADO NA ARGELIA

O G. ALIADO DA ARGELIA, 2 — (U. P.) — O Alto Comando Aliado transmitiu o seguinte comunicado: "Sbeitle está em nosso poder. As forças aliadas, prosseguindo seu avanço na zona situada a 32 kms. do nordéste de Kasserine, ocuparam Sbeitla e avançaram 6 kms. para leste. Ao norte do protetorado da Tunisia, decresceu o impeto dos ataques lançados recentemente pelo inimigo na extensa zona. Os dados sôbre as baixas sofridas pelo inimigo nos ultimos 3 dias demonstram que lhe custou elevado preço em homens e materiais sua recente atuação, tendo sido contido todos os setores. Foi destruido um consideravel numero de "tanks" inimigos. Continuaram, ontem, no setor norte, os ataques dos caças bombardeiros "Hurricanes" e dos caças "Spitifire" contra os veiculos inimigos. Os bombardeiros médios atacaram, novamente, os objetivos em Mateur. No setor meridional nossos caças atacaram os objetivos da zona de Mareth. Durante a noite de 28 de fevereiro para primeiro de março, nossos bombardeiros atacaram os cais de Pizerta. "Fortalezas voladoras "efetuaram, ontem, pois ataques contra os objetivos de Palermo. Observaram-se explosões de muitas bombas sôbre o pôrto, onde vários navios foram atingidos por impactos diretos. Fôram bombardeados à pouca altura várias pontes ferroviárias da zona de Lahencha, entre Susa e Sfax. Fôram, destruidos 25 aviões inimigos. De todas essas operações se perderam quatro de nossos aparelhos".

DO COMANDO ALIADO NO ORIENTE MÉDIO

CAIRO, 2 — (U. P.) — O Comando Aliado da Aviação no Oriente Médio baixou o seguinte comunicado: "Ao tentar atacar Tricoli foi destruido, ontem, um "Heinkel" por nossos caças. No curso da noite de domingo nossos caças noturnos abateram outro "Heinkel" que se precipitou no mar, em Tricoli. Os bombardeiros pesados norte-americanos atacaram Napoles, ontem, lançando bombas na zona do cais e ancoradouros. Um "Messerschmitt", que atacou nossos bombardeiros foi abatido. Dessas operações não regressou um de nossos aparelhos.

EM PANICO AS FÔRÇAS DE OCUPAÇÃO DA NORUEGA

Os nazistas se preparam para resistir ao desembarque dos exércitos das Nações Unidas

Por James A. FERGUSON

(Copyright da INTER-AMERICANA, especial para êste jornal)

NEW YORK — As ultimas noticias recebidas através de circulos neutros dão a entender que os nazistas se estão preparando febrilmente para defender a costa ocidental da Europa contra um possivel desembarque das forças das Nações Unidas, ao mesmo tempo que redobram esforços para manter o controle sôbre os povos conquistados.

Na Noruega, as tropas de assalto de Quisling, organização que tem o nome de HIRD, estão sendo adextradas para os combates nas ruas. Todos os cidadãos alemães na Noruega receberam ordens de comparecer diariamente a determinados centros de reunião, onde aprendem o manejo das armas mais modernas. Esses elementos são treinados como "reservas militares" e recebem instruções a respeito das missões especiais que terão de executar no caso de uma revolta interna ou de uma invasão.

Os noruegueses fôram evacuados das áreas de defêsa e transportados para regiões afastadas da costa.

A zona costeira da Holanda foi declarada "area de defêsa" em alguns pontos, até uma profundidade de 35 milhões. Numerosas casamatas fôram construidas, tendo sido também estabelecidas numerosas baterias camufladas. Uma extensa zona da costa foi minada.

Na planicie de Velume, a leste de Utrech, foi construido um enorme acampamento para receber os evacuados, pois, como foi anteriormente anunciado, só poderão permanecer nas zonas de defêsa os que fôrem indispensaveis a manutenção dos serviços essenciais.

O ASSASSINATO DE REFENS BELGAS

Pela primeira vez desde a ocupação do país, os alemães executaram reféns belgas. O comandante militar alemão ordenou que fôssem fuzilados 8 reféns belgas, a fim de vingar a morte de Jean Teughls, burgomestre rexista de Charleroi.

Outros 24 belgas fôram executados por atos de sabotagem ou por serem portadores de armas proibidas. Entre 8.000 a 10.000 patriotas belgas se encontram na prisão, acusados de sabotagem ou de resistência às autoridades nazistas.

Foi declarada zona proibida uma área de 15 milhas de extensão da costa belga. Dentro dessa zona, os habitantes não podem viajar mais de 3 milhas sem permissão especial. As pessôas que residem no interior do país não podem viajar até a zona costeira sem uma permissão especial.

Parte da população de Ostland já foi evacuada. Todos os edifícios da zona costeira de Ostand e todas as ruas que conduzem à cidade fôram também evacuados, no mesmo tempo que se erigiram apressadamente espessas muralhas à entrada dessas ruas, obstruindo sua visão para o mar. Ninhos de metralhadoras fôram instalados nas aldeias situadas ao longo da orla maritima. As adegas de algumas dessas aldeias fôram transformadas em depositos de munições.

A RESISTÊNCIA DOS POVOS BALCANICOS

Na Checoslováquia, fôram executados recentemente 14 patriotas tchecos acusados de atos de sabotagem. Várias personalidades de destaque tchecas fôram detidas sob a acusação de estarem sabotando o esforço de guerra nazista. Outras noticias recentemente recebidas nas capitais aliadas nos falam da obstinada resistência dos patriotas gregos às forças de ocupação alemãs, italianas e bulgaras. Um operário grego foi fuzilado em Thebes por ter participado de um assalto armado contra as tropas de ocupação. Um policial e um agricultor fôram fuzilados pelas autoridades italianas, sob a acusação de que usavam armas proibidas. A resistência, porém, continúa em toda a parte. E as ultimas noticias a respeito dos seríos revezes das armas do "eixo" na Africa do Norte e da Russia certamente contribuirão para intensificar o sentimento de hostilidade dos povos escravizados para com os seus opressores.

ACENTUA-SE O PESSIMISMO ALEMÃO

A FRENTE INTERNA INUNDADA COM FRASES SÔBRE O PODERIO RUSSO E O HEROISMO ALEMÃO — "GUERRA TOTAL", É A PALAVRA DE ORDEM

Por Harold CALLENDER

(Distribuido pela INTER-AMERICANA, para "A UNIÃO")

WASHINGTON, fevereiro — (Por via aérea) — Com os sucessos espetaculares dos exércitos russos nos últimos dias, tornou-se evidente que nem a proclamação do Fuehrer e os subsequentes discursos de Goering e Goebbels no décimo aniversário do regime nazista tiveram qualquer efeito para reerguer o precário moral dos alemães. Esses discursos, bem como toda a propaganda nazista, tiveram o intuito de preparar o povo para a eventualidade de sérias derrotas, criando deliberadamente uma atmosfera de pessimismo para dispôr o povo a novas privações e sacrifícios ante a possibilidade de um esmagamento total. Mas a verdade é que nenhum dos líderes disse nada que o povo alemão já não tivesse ouvido centenas de vezes, enquanto que Goebbels, ao falar da "bem conhecida coalisão contra nós", cometeu seu dúvida um êrro de técnica propagandística, porque recordou aos alemães que êles estão combatendo o mesmo inimigo que os derrotou em 1918.

Berlim reconheceu o avanço dos russos para "novas áreas". A força e a capacidade de resistência dos russos foram não só afirmadas como enaltecidas, aparentemente como parte da campanha destinada a preparar os alemães para maiores perdas futuras e inculcar um novo "sensso espartano" entre os civis, dramatizando a desesperada luta dos soldados alemães contra um implacável e inexaurivel inimigo.

UM CRESCENDO DE PESSIMISMO

Os nazistas apresentaram ao povo alemão um quadro sombrio — talvez o mais sombrio de todos — daquilo que êles qualificam como uma batalha pela sobrevivência nacional, que exige maiores sacrifícios de uma nação já exgotada por mais de três anos de privações de guerra, enquanto as esperanças do vitória se adiam indefinidamente.

A propaganda nazista nas últimas semanas representa uma espécie de crescendo do pessimismo aparente quanto à atualidade mas que conserva confiança no futuro. Testemunho disso é o tom realista das declarações do tenente-general Kurt Dittmar, considerado o mais verídico dos comentadores militares alemães, e o das exortações do propagandista Hans Fritzche e do comentarista "político" dr. Klaus.

Em vez de encarecer a eficiência da máquina de guerra alemã, fala-se agora, principalmente, no heroismo do soldado alemão que luta de costas contra a parede. Em vez da velha insistência sôbre a fraqueza e a desunião do inimigo, os propagandistas nazistas agora não têm bastantes palavras no seu vocabulario para falar no número, na força e na tenacidade das tropas russas. Em vez da serena confiança dos dias da vitória fácil, surgem agora interpretações explicativas e defensivas sôbre os revezes na campanha cujo fim estava anunciado para outubro de 1941. Em vez de glorificações do nacional-socialismo, o povo ouve agora mais frases sôbre o destino da Alemanha e mesmo da Europa, que estaria em causa.

DUVIDAS SOBRE A FRENTE INTERNA

A propaganda parece trair novas dúvidas sôbre a frente interna que Adolf Hitler considerou o ponto mais fraco na armadura alemã desde 1918, quando êle achou que o colapso da frente interna fizera a Alemanha perder a guerra". Os apelos aos civis no sentido de maiores sacrifícios e de mais intensa mobilização dos recursos nacionais significam que a frente interna não está correspondendo às exigências atuais.

Os propagandistas nazistas falam de necessidade de uma mobilização total para conter a maré montante russa. Insistem para que a palavra de ordem da "guerra total" seja aplicada à vida quotidiana. Um locutor nazista, há poucos dias, citou os Estados Unidos, a Grã Bretanha e a URSS como exemplos de mobilização total, que os alemães deveram seguir.

RESERVAS INTACTAS

A pressão da oratória na frente interna serve-se de dois temas principais: a energia e a resistência do inimigo russo e o negro destino que esperaria a Alemanha e toda a Europa se êsse inimigo vencesse.

Daí o apêlo a todos os povos da Europa, inclusive os submetidos ao jôgo nazista para que cumpra o seu dever ajudando os alemães a salvar a Europa; daí também os apêlos implicitos dirigidos aos outros continentes.

Para essa tarefa, segundo o dr. Funk, a Alemanha dispõe de importantes reservas ainda intactas. Os propagandistas do nazismo procuram acomsolar-se a-

(Conclue na 7.ª pag.)

O INIMIGO

OS Sucessos das Armas russas têm sido um colossal desmentido ao discurso de Hitler, em 1941, quando êle afirmou que o exército soviético estava derrotado e que nunca jamais se levantaria. Contudo, apesar de todas retiradas, os alemães lutam encarniçadamente. Em sua maioria, os prisioneiros capturados na Russia têm sido rumenos e hungaros. Os alemães só caíram prisioneiros nas lutas dos ultimos redutos. Mesmo quando já estão êles internados nos campos de concentração, continuam a ser truculentos e insolentes. Muitos daqueles que foram interrogados admitiam os êrros de Hitler, como o de Stalingrado. Mas todos parece estarem convencidos de que a Alemanha acabará vencendo a guerra. Todos se acham, evidentemente, na ignorancia de muitos fatos essenciais. Nada sabem, por exemplo, da tremenda capacidade produtiva das Nações Unidas — das suas fabricas, que podem produzir ..... 100.000 aviões, e dos estaleiros que, nos Estados Unidos, podem construir 18.000.000 de toneladas de navios mercantes, êste ano.

Os nazistas só sabem a respeito do seu próprio lado da história. E essa, até mesmo para os nazistas precavidos que pudessem por de parte a propaganda do dr. Goebbels, ainda não é coisa que possa alterar a confiança alimentada por êles. Todos viam em Rostov apenas um longinquo ponto na imensidade dos territórios conquistados por Hitler. Todos eram informados que a industria alemã podia desenvolver os enormes recursos dos países dominados, para sustentar, assim, uma guerra prolongada. Ouviam falar a respeito das numerosas façanhas dos submarinos. E acreditavam que Hitler estava preparando novas e formidaveis ofensivas. A realidade da situação do inimigo é, porém, simplesmente esta:

Quanto ao moral — Continua firme nos dois maiores paises beligerantes do "Eixo" — Alemanha e Japão. Nos pequenos satélites, reina completo desanimo, e, quanto à Italia, o estado moral é periclitante. Mas o publico alemão pouco sabe a respeito dêsses fatos.

Submarinos — A ameaças submarina continua a ser séria. Setecentos submarinos nazista, aproximadamente, infestam os mares. Espera-se a continuação de ataques de submarinos em grupos.

Aeroplanos — Grande parte da Aviação nazista está hibernando. Apesar de não poder a Alemanha contar mais nunca com a sua superioridade aérea, o fato é que a Luftwaffe há-de, na certa, emergir na primavera e tentar alcançar a superioridade local em algumas frentes.

Os líderes das Nações Unidas têm declarado francamente que o poder aéreo e submarino alemão ainda é muito consideravel para garantir qualquer espectativa de um colapso próximo do inimigo. Os submarinos alemães estão atualmente atacando em número dos grupos, com mais frequencia do que nunca, e aperfeiçoaram novas táticas ofensivas. O primeiro lord do Almirantado Britanico, A. V. Alexander, afirmou que "em 1943 haverá um grande desafio ao nosso poder naval".

O arcebispo de New-York almoçou na Embaixada do Brasil no Vaticano

NEW YORK, 2 (U. P.) — A rádio emissora de Berlim noticiou que o arcebispo de New York, mons. Spellman, almoçou, ontem, com o embaixador do Brasil junto ao Vaticano, na séde da embaixada do Brasil, tomando parte no almoço 9 pessôas, inclusive o encarregado dos negócios dos Estados Unidos, sr. Haral Tittman. O mons. Spellman partirá amanhã para Servilha, de onde seguirá para Argel e Londres.

Esperados mil imigrantes em Manáus

MANAUS, 2 (A. N.) — Estão sendo esperados mil imigrantes os quais serão distribuidos pelo interior, atendendo-se as necessidades da campanha da borracha.

Visita o Canadá um jornalista brasileiro

TORENTO, 2 (U. P.) — O jornalista brasileiro Caio Julio Vieira visitou as fábricas de material de guerra e as de rádio, bem como as instalações locais. O jornalista reafirmou a admiração dos brasileiros pelos esforço bélico do Canadá, acrescentando que sua visita lhe demonstrou ser este país uma das grandes nações do Hemisfério Ocidental.

GANDHI TERMINOU O JEJUM

Satisfatório o estado de saúde do "mahatma"

POONA, 2 (U. P.)—Não há alteração no estado de saúde de Gandhi. Está em bôa forma. O mahatma quebrará o jejum às 12,30 de hoje (hora do Rio de Janeiro) quando sua esposa lhe dará um copo de suco de laranja e limão doce.

GANDHI EM BOM ESTADO

POONA, 2 (U. P.) — Depois de ter atraido a atenção mundial em torno de seu jejum, Gandhi aproxima-se do fim da jornada. O último boletim médico assinala o bom estado de animo em que se encontra o lider indiano, que amanhã ás 8,30 fará as pazes com o estomago, terminando seu jejum.

SEM ALTERAÇÃO

POONA, 2 (U. P.) — Um boletim oficial sobre o estado de saúde de Gandhi anuncia que não se verificaram alterações, encontrando-se animado o lider indú. O jejum de Gandhi terminará amanhã ás 8 e 30 horas.

2.ª SECÇÃO

A União

PATRIMONIO DO ESTADO

4 PAGINAS

João Pessôa—Paraíba—Brasil—Quarta-feira, 3 de março de 1943

DIÁRIO OFICIAL

ADMINISTRAÇÃO DO EXMO. SR. SAMUEL DUARTE

INTERVENTORIA FEDERAL

DECRETO-LEI N.º 403, de 2 de março de 1943

Faz a lotação de cargos vagos

O INTERVENTOR FEDERAL INTERINO, na conformidade do disposto no art. 6.º, n.º IV, do decreto-lei federal n.º 1.202, de 8 de abril de 1939,

DECRETA:

Art. 1.º — Ficam lotados:

NA SECRETARIA DO INTERIOR E SEGURANÇA PUBLICA:

a) **Gabinête do Secretário:** 1 cargo de Oficial administrativo classe M e 1 cargo de escriturário — classe G.

b) **Departamento de Saúde Pública** — Assistência Hospitalar — Hospital Colônia de Psicopatas: 1 cargo de escriturario classe G.

NA SECRETARIA DA AGRICULTURA, VIAÇÃO E OBRAS PÚBLICAS:

a) **Gabinête do Secretário:** 1 oficial administrativo classe M.

NA SECRETARIA DA FAZENDA:

a) **Gabinête do Secretário:** 1 cargo de oficial administrativo classe L.

b) **Recebedoria de Rendas da Capital:** 1 cargo de oficial administrativo classe L.

Art. 2.º — Revogam-se as disposições em contrário

João Pessôa, 2 de março de 1943; 55.º da Proclamação da República.

Samuel Duarte
Manuel Ribeiro de Morais
José Joffily Bezerra
Miguel Falcão de Alves

DECRÉTO-LEI N.º 404, de 2 de março de 1943

Faz a relotação de cargos do Quadro Único do Estado.

O INTERVENTOR FEDERAL INTERINO, na conformidade do disposto no art. 6.º, n.º IV, do decreto-lei federal n.º 1.202, de 8 de abril de 1939,

DECRETA:

Art. 1.º — Ficam relotados 18 cargos integrantes do Quadro Unico do Estado, como abaixo se discrimina:

a) SECRETARIA DO INTERIOR E SEGURANÇA PUBLICA.

Departamento de Educação: 1 cargo da classe F, da carreira de auxiliar de escritório, da mesma Secretaria — Hospital Colônia de Psicopatas.

Chefatura de Polícia: 1 cargo da classe E, da carreira de auxiliar de escritório, da Secretaria da Agricultura, Viação e Obras Públicas — Repartição dos Serviços Eletricos.

Inspetoria do Tráfego Publico e da Guarda Civil: Secção de Transito: 1 cargo da classe E, da carreira de auxiliar de escritório, da Secretaria da Agricultura, Viação e Obras Publicas — Departamento de Assistência ao Cooperativismo.

Inspetoria do Tráfego Público e da Guarda Civil: Secção de Policiamento — 1 cargo da classe E, da carreira de auxiliar de escritório da mesma Secretaria — Serviço de Rádio Difusão.

Departamento de Saúde — Centro de Saúde da Capital Serviço B. C. G.: 1 cargo da classe D, da carreira de auxiliar de escritório, da mesma Secretaria — Abrigo de Menores "Jesus de Nazaré".

Serviço de Rádio Difusão: 1 cargo da classe F, da carreira de auxiliar de escritório, da Secretaria da Agricultura.

b) na SECRETARIA DA FAZENDA:

Gabinête do Secretário: 1 cargo da classe K, da carreira de Oficial Administrativo, da mesma Secretaria — Tesouro do Estado.

Tesouro do Estado: 1 cargo da classe L, da carreira de Oficial Administrativo da Secretaria do Interior e Segurança Pública — Gabinête do Secretário.

Recebedoria de Rendas da Capital: 1 cargo da classe L, da carreira de Oficial Administrativo, da Secretaria da Agricultura, Viação e Obras Públicas — Gabinête do Secretário.

Departamento de Rendas de Campina Grande: 2 cargos da classe K, da carreira de Oficial Administrativo, da mesma Secretaria — Gabinête do Secretário e Recebedoria de Rendas da Capital.

c) na SECRETARIA DA AGRICULTURA, VIAÇÃO E OBRAS PUBLICAS:

Gabinête do Secretário: 1 cargo da classe [illegible] da carreira de escriturário e 1 cargo da classe F, da carreira de auxiliar de escritório, da mesma Secretaria, respectivamente [illegible] Diretoria de Fomento da Produção e Repartição dos Serviços Eletricos.

Diretoria de Viação e Obras Públicas: 1 cargo da classe F, da carreira de auxiliar de escritório, da mesma Secretaria — Junta Comercial.

Repartição dos Serviços Eletricos: 1 cargo da classe F, da carreira de auxiliar de escritorio, da Secretaria do Interior e Segurança Pública — Gabinête do Secretário.

Diretoria de Fomento da Produção: 1 cargo da classe H, da carreira de escriturário da Secretaria da Interventoria.

Departamento de Assistência ao Cooperativismo: 1 cargo da classe F, da carreira de auxiliar de escritório, da mesma Secretaria — Repartição dos Serviços Eletricos.

Junta Comercial: 1 cargo da classe G, da carreira de escriturário, da mesma Secretaria — Diretoria de Fomento da Produção.

Art. 2.º — Revogam-se as disposições em contrário.

João Pessôa, 2 de março de 1943; 55.º da Proclamação da República.

Samuel Duarte
Manuel Ribeiro de Morais
José Joffily Bezerra
Miguel Falcão de Alves

EXPEDIENTE DO INTERVENTOR FEDERAL INTERINO DO DIA 1.º:

Petições:

K. 2.377 — Da Sociedade Algodoeira do Nordêste Brasileiro S. A. — Deferido, quanto ao pedido de restituição do imposto de indústria e profissão.

K. 14.971 — De Raul Enrique da Silva. — Deferido, nos termos do parecer.

Decretos:

O INTERVENTOR FEDERAL Interino, usando das atribuições que lhe confere o inciso III do art. 7.º do decreto-lei federal n.º 1.202, de 8 de abril de 1939, e de acôrdo com o § 2.º do art. 9.º do decreto-lei n.º 170, de 25 de julho de 1941, resolve nomear o bel. Mario Souto Maior Rosas para exercer as funções de Promotor Substituto, padrão Q, do Quadro Único do Estado, lotado na comarca da capital, de 3.ª entrancia, durante o afastamento do 2.º promotor Ivaldo Falcone de Melo.

O INTERVENTOR FEDERAL Interino, usando das atribuições que lhe confere o inciso III do art. 7.º do decreto-lei federal n.º 1.202, de 8 de abril de 1939, resolve exonerar Severina Pereira da Silva do cargo de Partidor do Juizo da comarca de Teixeira, de 1.ª entrancia.

O INTERVENTOR FEDERAL Interino, usando das atribuições que lhe confere o inciso III, art. 7.º do decreto-lei federal n.º 1.202, de 8 de abril de 1939, resolve nomear, de acôrdo com o art. 47 do decreto-lei n.º 39, de 10 de abril de 1940, Severina Pereira da Silva para exercer as funções de Partidor e Contador do Juizo da comarca de Teixeira, de 1.ª entrancia.

SECRETARIA DO INTERIOR E SEGURANÇA PÚBLICA

EXPEDIENTE DO SECRETARIO DO DIA 2:

Portaria:

O Secretário do Interior e Segurança Pública resolve tornar sem efeito o áto de 26 de fevereiro último, que nomeou o sargento Aderaldo Silverio dos Santos para exercer o cargo de subdelegado de Polícia do distrito de Matinhas, município de Lararjeiras.

DEPARTAMENTO DE EDUCAÇÃO

EXPEDIENTE DO DIRETOR DO DIA 2:

Petições:

De Maria do Socorro Douetes, professora diplomada, solicita registro de seu título e devolução do mesmo, depois das devidas providências. — Despacho: Deferido.

De Raimunda Cordeiro Cavalcanti, professora diplomada. — Igual sentido. — Igual despacho.

De Maria Zenelde Gadelha de Oliveira, professora diplomada. — Idem, idem.

De Alzenir Rodrigues da Silva, professora diplomada. — Idem, idem.

De Suriana Cordeiro Cavalcanti, professora diplomada. — Idem, idem.

De Francisca Sena Moreira, professora diplomada. — Idem, idem.

De Luciola Marques Pinto, professora diplomada. — Idem, idem.

De Maria Vanda Ribeiro, professora diplomada. — Idem, idem.

De Maria Diniz Barbosa, professora diplomada. — Idem, idem.

De Maria Guadalupe Pinto, professora diplomada. — Idem, idem.

INSPETORIA GERAL DO TRAFEGO PÚBLICO E DA GUARDA CIVIL

EXPEDIENTE DO INSPETOR GERAL DO DIA 2:

Despacho de petições:

De Severino Alves dos Santos. — Deferido; de Kermit Costa. — Igual despacho: 1124, da firma Soares de Oliveira & Cia. — Deferido, quanto ao automovel placa 38-Pb. e a respeito do caminhão dirija-se ao exmo. dr. Chefe de Polícia, visto não ser o referido veiculo registrado no ano findo: 1132, de Manuel Pereira de Oliveira. — Indeferido, por não constar nesta Inspetoria o registro do caminhão 21-27-Pb.; 1134, da Cia. Paraíba de Cimento Portland S|A. — Cite o número da placa do carro a que se refere e volte que será atendida; 1111, de Joaquim Leitão de Araujo. — Indeferido, por não constar nesta Inspetoria o registro do caminhão ..... 1383-Pb -A, no ano de 1942; 1110, do mesmo — Indeferido, visto que não consta nesta Inspetoria o registro do caminhão 1253-Pb., em nome de quem quer que seja; 1163, de Sebastião Manuel Pereira. — Deferido; 1164, de Natanael Macedo. — Igual despacho; 1005, de Adauto Tavares de Melo. — Dirija-se ao exmo. dr. Chefe de Polícia; 1167, de José Cavalcanti de Albuquerque. — Certifique-se; 1026, de João Agra Sobrinho. — Dirija-se ao exmo. dr. Chefe de Polícia; 1174, de Antonio Xavier de Macêdo. — Dirija-se ao dr. Chefe de Polícia; 1177, de Francisco Fernandes. — Deferido.

Requerendo carteira nacional de habilitação:

N.º 1161, de Inácio José Gouveia. — Deferido; 1173, de João Barbosa Fontes. — Igual despacho; 1165, de Euclides do Nascimento. — Idem, idem; 1167, de João Marques dos Santos. — Idem, idem.

INSTITUTO DE IDENTIFICAÇÃO E MEDICO LEGAL

EXPEDIENTE DO DIRETOR DO DIA 2:

Petições despachadas:

De Zeferino Agra Lima, comerciante e residente em Campina Grande, requerendo carteira de identidade. — Despacho: Deferido.

De Adauto Cipriano de Oliveira, Luiz Borges da Silva, Antonio Martins de Araujo, Naide Ribeiro Martins e Helena Barros Lisbôa, requerendo carteira de identidade. — Despacho: Como requerem.

De Maury Martins Ribeiro, requerendo 2.ª via de sua carteira de identidade, solicitando fazer as devidas alterações, conforme prova com o documento anéxo. — Despacho: A Secção de Identificação para providenciar a respeito.

Carteiras expedidas:

Fôram expedidas carteiras de identidade a Israel Pontes da Silva, comerciante e residente em Picuí, José Francisco Coêlho Sobrinho, Osmar Souto Maior, Nilson Avelino Dantas, João Nery de Queiroz, Raimundo Ferreira de Oliveira, Paulo Mendonça de Souza, Gabriel Alves de Oliveira, Nilson Dantas Maciel, todos residentes no interior do Estado e 2.ª via a José Ferreira Néto, residente em Picuí.

Petições informadas:

Fôram devidamente informadas, petições de João Moreira de Almeida, Antonio Felipe de Souza, José Ferreira de Lima, Antonio Peverutto da Silva, Francisco Dias, João dos Santos Lima, Antonio Braz da Silva, Adalberto Tavares de Meio e Severino Bento da Silva, para fins diversos.

Exame pericial:

Pelos médicos legistas, foi submetido a exame pericial o paciente José Xavier dos Santos, residente na Usina Santana e que se diz vitima de acidente do trabalho.

Boletins individuais recebidos:

Fôram recebidos boletins individuais de Jorge Meira, como incurso no art. 157, Tiago Lourenço Cavalcanti, art. 155 e José Inácio dos Santos, art. 121 do Código Penal e residentes em Alagôa Grande.

Comunicação:

Em parte diária n.º 57, de 26 do mês passado, comunicou o Diretor da Casa de Detenção o recolhimento àquêle Presídio, dos réus Genesio de Souza Formiga e Luiz Felipe de Luna, presos em flagrante como incursos no art. 121, combinado com o art. 12, II do Código Penal, ficando ambos á disposição da Justiça Publica da capital.

SECRETARIA DA FAZENDA

EXPEDIENTE DO SECRETARIO DO DIA 2:

Petições:

K. 2.377 — Da Sociedade Algodoeira do Nordêste Brasileiro S. A. — Subscrevendo o parecer do sr. Diretor do Tesouro, sou pela restituição, apenas, do imposto sôbre industrias e profissões em face das informações e do alegado, pela requerente. A' consideração superior.

K. 14.971 — De Raul Enrique da Silva. — A' vista das informações e pareceres, sou pelo deferimento. A' consideração superior.

TRIBUNAL DA FAZENDA

SESSÃO DO DIA 2:

Presidente: — Sr. Miguel Falcão de Alves.

Secretária: — Elisa Cunha Mousinho.

Compareceram os srs. Miguel Falcão de Alves, secretário da Fazenda; João da Cunha Lima Filho e Acrisio Borges, respectivamente, sub-diretores do Tesouro encarregados da Secção da Receita e da Despêsa.

No inicio dos seus trabalhos o Tribunal tomou conhecimento das propostas apresentadas para compra de materiais do Estado, referentes à concorrência pública de que trata o edital n.º I, da Diretoria do Patrimônio. — O Tribunal apreciando as propostas apresentadas para compra de materiais do Estado, de acôrdo com o edital n.º 1 do Patrimônio, resolve aceitar a proposta do sr. Severino de Araujo Guarita, para a compra de 700 quilos de papeis velhos ao preço de Cr$ 0,35 por quilo, regeitando as propostas dos srs. Benjamin Pessôa, Samuel Souto Maior e Carlos Francisco Diniz para aquisição de um bote, por se acharem as mesmas fóra do preço estabelecido no referido edital.

Em seguida o Tribunal visou as seguintes contas: n.º 2854, de Pedro Araujo, na quantia de Cr$ 1.833,60; n.º 2284, de Otávio Ribeiro Coutinho, na quantia de Cr$ 22.000,00; n.º 3411, da Sociedade Construtora Industria e Comércio Ltda., na quantia de Cr$ 7.280,00; n.º 2.419, da The Great Western of Brazil Railway Limited, na quantia de Cr$ 1.288,10; n.º 2.415, da mesma, na quantia de Cr$ 55,80; n.º 3266, da mesma, na quantia de Cr$ 828,50 n.º 3295, da mesma, na quantia de Cr$ 276,90; n.º 3422, da mesma, na quantia de Cr$ 1.048,80; n.º 3124, de Abath & Cia., na quantia de Cr$ 800,00, n.º 3125, de Avelino Cunha & Cia., na quantia de Cr$ 507,70, n.º 3051, de Demostenes de Souza Barbosa, na quantia de Cr$ 500,00; n.º 2562, da Anglo Mexican Petroleum Company Limited, na quantia de Cr$ 1.750,00; n.º 2957, de Marques de Almeida & Cia. Ltda., na quantia de Cr$ 3.230,30; n.º 2958, dos mesmos, na quantia de Cr$ 1.050,00; n.º 2928, de Manuel Matias de Amorim na quantia de Cr$ 307,00; n.º 3159, de Fausto José de Almeida, na quantia de Cr$ 60,00; n.º 3175, do mesmo, na quantia de Cr$ 1.046,60; n.º 2810, de Dias Galvão & Cia., na quantia de Cr$ 1.158,30; n.º 3135, de Valdemar Araujo, na quantia de Cr$ 1.307,50; n.º 3465, de Carmelo Ruffo, na quantia de Cr$ 5.000,00; n.º 2992, da Empresa Telefônica da Paraíba na quantia de Cr$ 4.253,20; n.º 3250, de Laurenio Moreira da Silva, na quantia de Cr$ 57,00; n.º 1856, de Alberto Lundgren & Cia., na quantia de Cr$ 8.534,80. — Visto, pagando o do imposto de Industrias e Profissões.

Pagamento — O Tribunal visou: n.º 3459, da Prefeitura Municipal de Santa Rita, na quantia de Cr$ 13.702,50, n.º 3949, da Prefeitura Municipal de Campina Grande, na quantia de Cr$ 40,80.

Despesas realizadas — O Tribunal visou: n.º 802, do dr. Abelardo Jurema, na quantia de Cr$ 3.239,30; n.º 3924, do agronomo Paulo Alfeu de Miranda Henriques, na quantia de Cr$ 60,00; n.º 3120, de Manuel Benjamin de Carvalho, na quantia de Cr$ 67,80; n.º 370, de Antonio Augusto de Almeida, na quantia de Cr$ 4.782,20; n.º 3056, de Guilherme Freire Guedes, na quantia de Cr$ 25,00; n.º 2792, de Rubens Silva, na quantia de Cr$ 9,60; n.º 2800, do agronomo Joaquim de Freitas Bitti, na quantia de Cr$ 40,00; n.º 2794, do mesmo, na quantia de Cr$ 91,00; n.º 2795, do mesmo, na quantia de Cr$ 4,60; n.º 2799, do mesmo, na quantia de Cr$ 60,00; n.º 2801, de Severino Duarte de Melo, na quantia de Cr$ ..... 100,00; n.º 2802, do mesmo, na quantia de Cr$ 120,00; n.º 2790, de Domingos Paulino, na quantia de Cr$ 95,00; n.º 2798, do mesmo, na quantia de Cr$ 9,80; n.º 847, de Osvaldo Trigueiro Castelo Branco, na quantia de Cr$ 34,80; n.º 3248, do agronomo Severino Pereira da Silva, na quantia de Cr$ 246,50.

Restituição: — O Tribunal reconhece o direito: n.º 1652, do dr. Pedro Gomes, na quantia de Cr$ 200,00.

Subvenções — O Tribunal reconhece o direito: n.º 2246, da Casa de caridade de Santa Fé, de Arara. — O Tribunal reconhece à Casa de Caridade de Santa Fé, de Arara, o direito à subvenção para o exercicio de 1943. N.º 3142, de Sociedade de Agricultura da Paraíba. — O Tribunal, á vista da documentação apresentada pela sociedade de Agricultura da Paraíba, reconhece o direito da mesma à subvenção para o exercicio de 1943.

Tomada de contas — N.º 2883, da Mesa de Rendas de Cajazeiras. Exator: Natercio Maia. — O Tribunal à vista da exposição feita pelo serviço de Tomada de Contas, da Contadoria, resolve reconsiderar o despacho exarado no dia 28 de dezembro de 1938, no processo de tomada de contas do exator Natercio Maia, referente ao periodo de 1.º de janeiro a 31 de dezembro de 1936, para reconhecer a responsabilidade do mesmo exator, na quantia de Cr$ 30.258,90.

Prestações de contas — O Tribunal julgou certas: n.º 2478, de Inácio Romero Rocha, na quantia de Cr$ 300,00; n.º 2329, de Orlando Cordeiro de Araujo, na quantia de Cr$ ..... 1.000,00; n.º 2893, de Manuel Tavares Primo, na quantia de Cr$ 300,00; n.º 2770, de João Martins Loureiro, na quantia de Cr$ 600,00; n.º 2807, de João de Souza Falcão, na quantia de Cr$ 150,00; n.º 1712, de Fernando de Sá Leitão, na quantia de Cr$ 6.000,00; n.º 409, de Manuel Camara Moreira, na quantia de Cr$ 106,50; n.º 3152, de Luiz Varela, na quantia de Cr$ 500,00; n.º 1559, de José Teixeira Basto, na quantia de Cr$ 25.000,00.

INSPETORIA GERAL DO IMPOSTO DE VENDAS E CONSIGNAÇÕES

EXPEDIENTE DO INSPETOR DO DIA 2:

Auto de infração:

Contra Souto Maior & Cia. de Campina Grande. — Julgado improcedente, com recurso "ex-officio" para a instancia superior. — A' Diretoria do Expediente.

RECEBEDORIA DE RENDAS DA CAPITAL

Demonstração da renda do mês de fevereiro de 1943, da Recebedoria de Rendas da Capital.

Imposto sôbre vendas e consignações	256.733,30
Exportação	117.307,90
Imp. Industria e Profissão parte variavel	109.680,50
Imp. Transmissão "inter-vivos"	25.020,00
Renda do Porto de Cabedêlo	25.653,30
Imposto do selo	21.600,30
Imposto de Industria e Profissão parte fixa	13.709,80
Class. Produtos Agro-Pecuários	11.977,10
Imp. sôbre transmissão inversão de capital	11.226,40
Taxa de estatistica	8.001,60
Cobrança da divida ativa	6.839,60
Taxa para fins hospitalares	2.669,60
Multa	852,10
Imposto de transmissão "causa-mortis"	692,60
Formulas impressas	34,70
Exploração agricola	3,20
Total Cr$	609.492,30

Recebedoria de Rendas da capital, 27 de fevereiro de 1943.

Cromacio Cavalcanti.

Visto: **Ernesto Silveira**, diretor interino.

Pauta dos principais gêneros de produção e manufatura do Estado sujeitos a direito de exportação.

Semana de 1.º a 7 de março de 1943

	Cr$
Aguardente, litro	1,00
Alcool, litro	2,40
Algodão, Sertão e Seridó, quilo	6,00
Algodão Mata, quilo	4,10
Algodão em caroço Sertão Seridó, quilo	1,90
Algodão em caroço Mata, quilo	1,20
Algodão linter's, quilo	1,30
Açucar refinado de 1.ª, quilo	1,20
Açucar refinado de 2.ª, quilo	1,10
Açucar triturado, quilo	1,07
Açucar cristal, quilo	1,05
Açucar bruto sêco ou 3.ª jato, quilo	0,90
Açucar melado, quilo	0,70
Açucar de outras espécies, quilo	0,70
Batatas nacionais, quilo	1,50
Côco, cento	45,00
Couros de boi, sêcos, salgados, quilo	4,00
Couros de boi, sêcos espichados, quilo	5,00
Couros de boi flôr de sal, quilo	4,00
Couros de boi verdes, quilo	2,00
Couros de bode, quilo	10,00
Couros de carneiro, quilo	11,00
Farinha de mandioca, quilo	0,70
Feijão mulatinho, litro	1,20
Feijão macassar, litro	0,80
Fava, litro	0,70
Milho, litro	0,50
Oleo refinado de semente de algodão, litro	3,00
Oleo crú de semente de algodão, litro	1,50
Oleo de semente de mamona, litro	1,40

Oleo de oiticica, litro	5,00
Pasta e farelo de semente de algodão, quilo	0,10
Raspa de sola polida, quilo	0,00
Raspa de sola envernizada, quilo	10,00
Semente de algodão, quilo	0,45
Semente de mamona, quilo	0,90
Semente de oiticica, quilo	3,00
Tecidos de algodão, quilo	3,00
Tecidos ou quadras de raspas de sola, quilo	3,00
Vaquetas ou couros preparados, quilo	16,00
Algodão resíduo ou pluma, quilo	0,70

Os demais produtos constam da pauta geral.

Tesouro do Estado

DEMONSTRAÇÃO DA RECEITA E DESPESA NO DIA 1.º DO CORRENTE MES

RECEITA

Saldo anterior		3.699,10
Rec. de Rendas de João Pessôa — P/c. da arr. do dia 27	20.000,00	
Rec. de Rendas de C. Grande — P/c. da arr. de fevereiro	60.000,00	
Rep. de Saneamento de João Pessôa — Renda dos dias 24 e 25	2.119,70	
Imprensa Oficial — Renda do dia 27	1.253,30	
Fazenda Sumês Lopes — Renda dos dias 22 a 27	486,00	
Luiz Rodrigues de Oliveira — Taxa de serviço de trânsito	20,00	
Francisco Martinho Falcão — Idem	62,00	
José Alves da Silva — Idem	100,00	
Dionisio Fagundes — Idem	100,00	
Antonio Pedro dos Santos — Idem	100,00	
Antonio Dionisio da Silva — Idem	100,00	
Luiz Maria de França — Idem	100,00	
Alberto Pereira Gondim — Idem	100,00	
Severino de Albuquerque Lucena — Descontos	60,00	
Padre Emidio Viana — Caução de luz	30,00	
Judite Morais Ribeiro — Idem	12,00	
Maria das Neves Rangel — Idem	12,00	
Luiz Americo de Oliveira — Idem	20,00	
Maria Elena Ehelvina — Idem	12,00	
Máximo de Monte Silva — Idem	12,00	
Valtrudes Cavalcanti — Saldo de adiantamento	23,50	
Noemia de Macêdo Rocha — Idem	7,00	
Dir. Fomento Produção — Renda eventual	200,00	
Diversos funcionários — Desc. do abono n.º 16	31.700,30	
Fernando de Sá Leitão — Desconto	18,00	146.691,20
Banco do Estado — Conta movimento — Retirada n/data		148.500,00
Total	Cr$	298.970,30

DESPESA

1175 — Diversos funcionários — Abono n.º 16	153.008,00	
1174 — Montepio do Estado — Desc. do abono n.º 16	27.332,30	
1119 — Francisco Cavalcanti — Conta	9.400,00	
1179 — D. V. O. P. — (A. A. Almeida) — Fôlha de pagamento	8.640,00	
1180 — Dep. Administrativo — Idem	8.000,00	
1100 — Monsenhor Odilon Coutinho — Diferença de vencimentos	24,00	
1131 — José Pinto Irmão — (Arquivo Público) — Adiantamento	10,00	
921 — Carlos de Carvalho Pinto — Ajuda de custo	200,00	
1101 — José Herminio Amorim — Resl. de caução	12,00	206.626,30
Banco do Estado — Conta movimento — Depósito n/data		70.000,00
Saldo balancedo		22.344,00
Total	Cr$	298.970,30

Tesouraria Geral do Tesouro do Estado da Paraíba, em 1.º de março de 1943.

Maria da Gloria Cesar de Queiroz, respondendo pelo Tesoureiro geral.

Armando Boudoux Jr., escriturário classe "H".

DEPARTAMENTO ADMINISTRATIVO DO ESTADO

SESSÃO DO DIA 2:

Sob a presidência do sr Severino Lucêna, secretariado pelo sr. Durval Albuquerque, reuniu-se, ontem, á hora e local do costume, o Departamento Administrativo do Estado, vendo-se ainda presentes os membros srs. Osias Gomes, João de Vasconcêlos e José Gomes.

Lida a áta da reunião anterior, é aprovada.

EXPEDIENTE: — Foi apresentado e lido o parecer n.º 21, ao projéto de decreto-lei, da Prefeitura Municipal de Princêsa Isabel, dando regulamento aos Serviços Elétricos, naquêle Município e estabelecendo multa aos seus transgressores — Relator, sr. João de Vasconcêlos.

Não havendo matéria para a "Ordem do Dia", o sr. Presidente encerra a sessão.

DEPARTAMENTO DO SERVIÇO PÚBLICO

EXPEDIENTE DO DIRETOR GERAL DO DIA 2:

Proc. 0686/43 — Petição de João Mendes da Silva e Souza, contabilista, classe "M", requerendo licença nos termos do art. 164, do Estatuto dos Funcionários. — Submeta-se á inspeção de saude no Posto de Higiêne de Campina Grande.

Processos 700, 783, 761, 764 — Renovação de contratos de José Nourival Pereira Gonzaga, Hilda de Freitas Ferreira, Diógo Braz de Araujo, Maria Doralice Carvalho. — Submetam-se á exame de saude no Centro de Saude desta capital, de acôrdo com a Exposição de Motivos DP/542, aprovada pelo sr. Interventor Federal, em 7/10/1942.

Proc. 0325/43 — Em que Anesia Gamarão da Cunha, requer aposentadoria por motivo de doença — Junte certidão do tempo de serviço fornecido pelo Arquivo Público.

Proc. 0792/43 — Petição de Alice Dias, professor classe B, requerendo licença de acôrdo com o art. 163 do Estatuto dos Funcionários Públicos Civis do Estado. — Submeta-se á inspeção médica no Posto de Higiêne de Bananeiras.

Proc. 0794/43 — Petição de Aldenora de Almeida Pallitó, professor padrão A°, requerendo licença para tratamento de saude. — Submeta-se á inspeção de saude no Posto de Higiêne de Cajazeiras.

Proc. 0785/43 — Petição de Maria Julia Rolim Guimarães, professor classe B, no mesmo sentido. — Igual despacho.

Proc. 0610/43 — Petição de Luiz Alexandrino da Silva, professor diretor padrão H, requerendo licença para tratamento de saude. — Submeta-se á inspeção de saude no Posto de Higiêne de Areia.

Proc. 0787/43 — Petição de Rita Marques Bezerra, servente porteiro padrão A° no mesmo sentido. — Submeta-se á inspeção de saude no Posto de Higiêne de Areia.

Proc. 0786/43 — Petição de Maria de Queiroz Barbosa, professor classe B, requerendo licença por motivo de doença em pessôa de sua família. — Submeta-se á inspeção de saude no Posto de Higiêne de Areia.

EXPOSIÇÕES DE MOTIVOS: DP/0076 — 25-2-1943. — Sr. Interventor Federal.

A Secretaria de Agricultura, Viação e Obras Públicas, submeteu a êste Departamento, a proposta relativa á renovação do contrato de Alice Ferreira, a fim de exercer, na Repartição do Saneamento de Campina Grande, a função de Apropriador.

2 — Este Departamento examinando o assunto, verificou que a referida proposta está em condições de ser aprovada, pelo que ao encaminhar a V. Excelência o processo incluso, tem a honra de opinar favoravelmente á renovação do aludido contrato, devendo a despêsa correr no corrente exercício á conta da verba 310 — Saneamento de Campina Grande — 9631 — Pessoal Variavel, 10 — Extranumerários, 100 — Contratados, que passará a vigorar a partir de 1.º de janeiro até 31 de dezembro de 1943.

Aproveito a oportunidade para renovar a V. Excia. os protestos do meu respeitoso apreço.

José Simeão Leal, diretor geral.

Aprovado. Em 1-3-1943. — (a.) **Samuel Duarte.**

DP/0081 — 2-3-1943. — Sr. Interventor Federal:

Em Exposição de motivos dêste Departamento, n.º 0010, de 19 de janeiro p. passado, aprovada por V. Excia. foi renovado o contrato de Juvenal Antenor Ferreira, encarregado da Usina Central Elétrica, mediante o salário mensal de Cr$ 1.000,00.

2 — Acontece, porém, que o sr. Secretário da Agricultura, em ofício recentemente dirigido a êste Departamento, solicita a retificação da cláusula referente ao salário, aumentando para Cr$ 1.250,00.

3 — Esclarece aquela autoridade que a despêsa com o aumento proposto deverá correr pela verba 3.07 — Repartição dos Serviços Elétricos — 8.631 — Pessoal Variavel, 10 — Extranumerários, 100 — Contratados que dispõe de saldo para tanto.

4 — Este Departamento examinando o assunto nenhuma inconveniência encontrou quanto á retificação solicitada, devendo o aumento em causa prevalecer do dia 1.º de janeiro p. passado, data em que inicia o período da renovação, que será até 31 de dezembro.

5 — Nestas condições, êste Departamento tem a honra de encaminhar á consideração de V. Excia. o processo incluso, opinando pela retificação em apreço.

Aproveito a oportunidade para renovar a V. Excia. os protestos do meu respeitoso apreço

José Simeão Leal, diretor geral.

Aprovado. Em 2/3/1943. — (a.) **Samuel Duarte.**

MULTA

Em virtude de despacho do sr. Diretor Geral, foi imposta multa por inadimplemento de proposta de fornecimento, de acôrdo com o § 1.º, do art. 31, do decreto-lei n.º 143, de 9 de janeiro de 1941, á firma:

Firma — Requisição — Pedido — Multa — Carlos Guimarães — 50 — 1070B — Cr$ 1.500,00.

Motivo da multa — Pelo fornecimento em desacordo com o especificado.

João Pessôa, em 1 de março de 1943.

Graciano Medeiros, diretor da Divisão do Material.

MONTEPIO DO ESTADO DA PARAÍBA

EXPEDIENTE DO DIA 2:

Petição:

De Jauberlita Agra da Nóbrega. — A' Secção de Contabilidade, para informar

EMPRESTIMO A LONGO PRAZO

Os pedidos de Emprestimos a Longo Prazo, no que toca a garantia e pagamento, devem ser tratados, diretamente, com a Presidência do MEP.

Faz ciente ainda o sr. Presidente do Montepio aos srs. segurados candidatos a Emprestimos a Longo Prazo, que devem aguardar a chamada de seus nomes por intermédio do Orgão Oficial do Estado, para se apresentarem á Secção de Benefício e Aplicação de Fundos, a fim de receberem citos emprestimos, os quais serão pagos, rigorosamente, de acôrdo com a ordem das entradas dos pedidos.

Secretaria do Montepio, 2 de março de 1943. — **Napoleão Crispim.**

RENOVAÇÃO DE REGISTOS ATÉ 31 DO CORRENTE

A Agência do Serviço de Economia Rural nêste Estado, convida ás firmas Exportadoras de Produtos Agro-Pecuários, Matérias Primas, resíduos, etc., a efetuar a RENOVAÇÃO DO REGISTRO até o dia 31 de março corrente.

A partir de 1.º de abril próximo, nenhuma firma poderá exportar sem que tenha feito a sua RENOVAÇÃO DE REGISTRO (decreto-lei federal n.º 5.739, de 29/5/1939).

MINISTÉRIO DA GUERRA

Validade de documentos de reservistas

Para os fins do exercício de função, cargo ou emprego público, fica suspensa a validade da cadernêta ou certificado do reservista que, sendo obrigado a se apresentar no "Dia do Reservista", deixar de o fazer sem motivo justificado (decréto-lei n.º 2.751, de 6 de novembro de 1940).

Capitão Annibal Ticiano Sayão Cardoso,
Chefe int. da 23.ª C. R.

7.ª Região Militar

23.ª C. de Recrutamento

RESERVISTAS CONVOCADOS

Estão sendo chamados pela 23.ª C. R. os seguintes reservistas convocados para o serviço ativo: José Olímpio de Oliveira, filho de Manuel Olímpio de Oliveira, classe de 1919; Otacílio Pereira da Silva, filho de Francisco Pereira da Silva, classe de 1919; José Antonio de Oliveira, filho de Antonio José da Silva, classe de 1920; José Monteiro Filho, filho de José Monteiro Guedes de Lima, classe de 1921, todos de 1.ª categoria e da arma de ARTILHARIA. Antonio Rodrigues de Lima, filho de João Rodrigues de Lima, classe de 1918; José Trajano, filho de Manuel Trajano, classe de 1918; Severino Serafim filho de Manuel Serafim, classe de 1920; Manuel Soares da Silva, filho de João Firmino de M. Pontes, classe de 1922, todos de 1.ª categoria, da arma de CAVALARIA. Antonio Luiz de Castro, filho de João Luiz de Santana; Severino Gomes da Silva, filho de Venancio Gomes da Silva, todos da classe de 1917, de 1.ª categoria; Gabriel Nunes da Silva, filho de Benedito Nunes da Silva, classe de 1919, 1.ª categoria; Eugenio Luiz de Oliveira, filho de Luiz Americo de Oliveira; José dos Anjos Pessôa, filho de João dos Anjos Pessôa; José Candido Carneiro Fernandes Barros, filho de Laureano José Fernandes de Barros; Lourival Mendes da Silva, filho de Manuel Mendes da Silva; Mario Alves dos Santos, filho de João Viégas dos Santos, Vicente Gomes Jardim, filho de Didimo Gomes Jardim; Wilson Lopes Bezerra, filho de Carlos Lopes Bezerra, todos da classe de 1918, de 2.ª categoria; Carmelo Rufo Filho, filho de Carmelo Rufo; Edson Pereira Matos, filho de Dimas Ferreira de Matos, ambos da classe de 1919 e 2.ª categoria; Arquimedes Potiguar Amazonas Holmes, filho de João Pedro de Sá Holmes; Romulo Camara Halliday, filho de Samuel Halliday, ambos da classe de 1920 e 2.ª categoria; José Coêlho da Silveira, filho de Joaquim Coêlho da Silveira; Luiz Severino da Silva, filho de Jesuina Leonor da Conceição, ambos da classe de 1921 e 2.ª categoria e todos pertencentes a arma de INFANTARIA.

Cap. Anibal Ticiano Sayão Cardoso, chefe interino da 23.ª C. R.

LEGISLAÇÃO FEDERAL

Decréto-lei n.º 5.247, de 12 de fevereiro de 1943

Modifica a redação dos arts. 17, 31, 66 e 68 do Código de Minas e dá outras providências.

O Presidente da República, usando da atribuição que lhe confere o artigo 180 da Constituição, decreta:

CAPITULO I

Art. 1.º — Ficam assim redigidos os arts. 17, 31, 66 e 68 do decreto-lei n.º 1.985, de 29 de janeiro de 1940 (Código de Minas):

"Art. 17 — O concessionário da autorização de pesquisa pagará pela área a fesquisar a seguinte taxa:

	Por hectare Cr$
Classes I a VII	10,00
Classes VIII a IX	5,00
Classe X	0,50
Classe XI	10,00

Parágrafo único — A taxa mínima da autorização de pesquisa será de Cr$ 300,00"

Art. 31 — A autorização de lavra será dada em decreto, que se transcreverá no livro próprio da Divisão de Fomento da Produção Mineral.

Parágrafo único — A transcrição far-se-á após o pagamento da taxa do decreto, a qual será duas vezes a da autorização de pesquisa correspondente.

"Art. 66 — Os tributos mencionados no art. 68 e referentes aos minerais ou minérios de que trata o Capítulo VIII, serão pagos pelos compradores ou beneficiadores de acôrdo com os dispositivos dêste Código.

§ 1.º — A Diretoria das Rendas Internas, ouvido o Departamento Nacional da Produção Mineral, poderá propor ao Ministro da Fazenda que qualquer minério fique equiparado, para fins do disposto no presente artigo, aos obtidos por faiscação ou garimpagem, ou por trabalhos assemelhados.

§ 2.º — A equiparação de que cogita o parágrafo anterior, se tornará efetiva após expedição de circular pelo Ministério da Fazenda".

"Art. 68 — O minerador habilitado por decreto de autorização de pesquisa ou de lavra, ou garantido pelo § 4.º do art. 143 da Constituição, bem como o comprador ou beneficiador de minério obtido por faiscação ou garimpagem ou por trabalhos assemelhados somente estão sujeitos aos tributos lançados pela União, pelo Estado ou pelo Município, num total de 8% do valor da produção efetiva da jazida ou mina, incluindo-se nêste limite quaisquer outros impostos ou taxas, excetuado apenas o de renda, que venham a recair sôbre a jazida ou mina, sôbre o produto dela extraído, sôbre o próprio minerador, ou sôbre as operações que o mesmo realizar com êsse produto.

§ 1.º — Continúa isenta de qualquer impostos ou taxas a faiscação de ouro de aluvião, como preceituam o decreto n.º 24.401, de 28 de junho de 1934, e o decreto-lei n.º 350, de 23 de março de 1938.

§ 2.º — Por efeito no disposto no decreto 24.195, de 4 de maio de 1934, o imposto de renda compreende-se no total de 8%, a que está sujeito o minerador do ouro.

§ 3.º — A Diretoria das Rendas Internas do Ministério da Fazenda, ouvido o Departamento Nacional da Produção Mineral do Ministério da Agricultura, estabelecerá anualmente o valor da unidade de produção efetiva para cada minério ou mina.

§ 4.º — No caso das jazidas da classe XI, os tributos a que se refere êste artigo serão cobrados á base de utilização das águas e gases.

§ 5.º — Os tributos devidos ao Estado e ao Município, no limite máximo de 5%, poderão ser cobrados mensal ou anualmente, ou á proporção dos embarques.

§ 6.º — São atividades de mineração as que se destinam á obtenção do ouro, prata e associados, fazendo parte integrante da mina os respectivos engenhos e maquinaria, que não podem ser gravados por qualquer imposto ou taxa não previstos nêste Código.

§ 7.º — O Estado fixará, previamente, por decreto, as parcelas dos tributos que lhe cabem e as que tocam ao Município".

CAPITULO II

Dos tributos

Art. 2.º — Os tributos de que trata o art. 68 do Código de Minas incidem, excetuados o carvão e o petróleo, sôbre todas as substancias minerais ou fósseis, quer provenham de pesquisa ou de lavra, quer de mina garantida pelo art. 143, § 4.º, da Constituição, quer sejam obtidas por faiscação ou garimpagem ou por trabalhos assemelhados em conformidade com os Capítulos VIII e IX do mesmo Código, sem prejuizo das taxas que se acham previstos nos seus arts. 17 e 31, § 1.º

(Continúa)

TRIBUNAL DE APELAÇÃO

PRIMEIRA CAMARA

13.ª Sessão ordinária, em 2 de março de 1943.

Presidência do exmo. des. Flodoardo da Silveira. Secretário: dr. Eurípedes Tavares.

Compareceram os exmos. desembargadores: — José Fiôscolo, Severino Montenegro, Agrippino Barros e com a assistência do exmo. sr. Proc. Geral do Estado, dr. Renato Lima. — Aberta a sessão ás 14 horas, foi aprovada a áta da sessão anterior.

Deram-se depois os seguintes julgamentos:

Agravo de Instrumento Cível n.º 828, de Sapé. Relator des. Agrippino Barros. Agravantes: — Alvaro Jorge & Cia. Agravado: — S. A. Industrias Reunidas F. Matarazzo. — Deu-se provimento, para anular a sentença unanimemente.

Agravo de Petição Cível n.º 551, de João Pessôa. Relator des. J. Fiôscolo. Agravante: — Francisco Cleto de Melo, inventariante do espólio de Mons Valfrêdo dos Santos Leal. Agravada: — A Cooperativa de Crédito Agricola de João Pessôa. — Deu-se provimento em parte. Presidiu o julgamento o exmo. des. Severino Montenegro.

Apelação Cível n.º 283, de João Pessôa. Relator des. J. Fiôscolo. Apelantes: — Olivier Batista Peixôto, sua mulher e d. Alice Peixôto. Apelado: — O Banco do Brasil. — Por desempate, deu-se provimento ao Agravo no Auto no processo e negou-se provimento á Apelação. Designado para lavrar o acordão o exmo. des. Severino Montenegro.

Apelação Cível n.º 314, de Itabaiana. Relator des. Severino Montenegro. Apelante: — O Juizo. Apelados: — João Coutinho de Lira e Maria Joséfa da Conceição. — Deferiu-se o pedido de arquivamento, unanimemente.

Apelação Cível n.º 315, de João Pessôa. Relator des. Severino Montenegro. Apelante: — Evandro Souto. Apelados: — Francisco Targino Belmont e sua mulher. — Negou-se provimento ao Agravo no Auto do processo e deu-se provimento á Apelação, unanimemente.

Apelação Cível n.º 326, de Cajazeiras. Relator des. Agripino Barros. Ios Apelantes" — José Henrique Cartaxo e mulher. 2os. Apelantes: — José Pereira da Silva e mulher. Apelados: — Os mesmos. — Negou-se provimento á 2.ª Apelação, unanimemente e deu-se provimento em parte á primeira, por desempate quanto á importancia da condenação ao pagamento de honorários do advogado. — Encerrou-se a sessão ás 16 horas.

MOVIMENTO DE AUTOS DO DIA 2 DE MARÇO DE 1943:

Revisão: — Apelação Cível n.º 328, de Guarabira. Relator des. J. Fiôscolo. — Fêram os autos á revisão do exmo. des. Severino Montenegro.

Assinatura e Publicação de Acordãos: — Pedido de Reajustamento de Pena n.º 1, de João Pessôa. Relator des. J. Fiôscolo. Requerente: — Manuel Francisco de Lima, vulgo "Manuel Caico".

Recurso Criminal "ex-officio" n.º 16, de Alagôa Grande. Relator des. J. Fiôscolo. Recorrente: — O Juizo. Recorrido: — Manuel Teixeira de Lima.

Apelação Criminal n.º 489, de Campina Grande. Relator des. Severino Montenegro. Apelante: — José Pedro Soares. Apelada: — A J. Publica.

Agravo de Petição Cível n.º 346, de João Pessôa. Relator des. Severino Montenegro. Agravante: — Fortunate Pereira de

ESCOLA DOMÉSTICA DA PARAÍBA

OBJECTIVO DO CURSO DOMÉSTICO

O Curso Doméstico tem por fim a formação da perfeita dona de casa, ministrando conhecimentos secundários de humanidades, de economia, higiêne e artes domésticas.

O Curso Doméstico é constituido de: a) ensino preparatório; b) curso de especialização.

A Escola mantém um curso primário sob orientação de professores especializados, obedecendo á pedagogia moderna.

As matriculas para o Curso Doméstico, admissão e primário, já se acham abertas.

Os interessados poderão dirigir-se á sua séde, na "Academia de Comércio Epitacio Pessôa", das 8 ás 16 horas dos dias uteis, onde serão devidamente atendidos.

A Escola Doméstica da Paraíba funcionará por todo êste ano, na "Academia de Comércio Epitacio Pessôa".

ATENÇÃO Poderão ser matriculadas no Curso de Especialização as alunas que tenham o curso ginasial.

Corpo Docente Idôneo

Oliveira. Agravado: — I. R. F. Mataraz zo.

Agravo de Petição Civel n.° 347, de Pilar. Relator des. Arripino Barros. Agravante: — Teonas Cunha Cavalcanti. Agravado: — Vicente Brasiliano da Silva.

Apelação Civel n.° 301, de Campina Grande. Relator des. Severino Montenegro. Apelante: — Antonio Baraúna. Apelados: — José de Brito & Cia.

Apelação Civel n.° 302, de João Pessôa. Relator des. Agrippino Barros. Apelante: — Maria da Penha de Sousa. Apelado: — Severino Vitalino da Silva.

Apelação Civel n.° 316, de Mamanguape. Relator des. J. Flóscolo. Apelante: — O Juizo. Apelados: — José Vieira de Barros e Neuza Barbosa de Lima. — Fôram assinados em mêsa o publicados na Secretaria, os respectivos acordãos.

DISTRIBUIÇÕES INDEPENDENTES DE SORTEIO: DIA 2 DE MARÇO:

Ao des. Agrippino Barros: — Recurso criminal n.° 118, de Mamanguape. Recorrente Manuel Soares da Silva. Recorridos Pedro Alves, Sebastião Brabo e outros.

Agravo de pet. civel n.° 353, de Mamanguape. Agravantes José Félix Bezerra, sua mulher e outros. Agravados d. Julia Dália de Albuquerque e outros.

DESPACHOS DA PRESIDENCIA: DIA 2 DE MARÇO:

Agravo de despacho denegatório de Rec. extraordinário na Ap. civel n.° 305, de Campina Grande. — "Mantenho o despacho agravado, por seus fundamentos.

Suba o agravo ao Egrégio Supremo Tribunal Federal, satisfeitas as exigências legais".

Petição de José Alfrêdo de Sá e mulher, solicitando certidão. — "Certifique-se".

CONCLUSÕES DE ACORDÃOS:

Assinados na sessão de 2 de março de 1943:

Agravo de Petição Civel n.° 346, de João Pessôa. Relator des. Severino Montenegro. Agravante: — Fortunato Pereira de Oliveira. Agravado: — I. R. F. Mataraz zo. — "Acorda a PRIMEIRA CAMARA do Tribunal de Apelação negar provimento ao recurso para confirmar a sentença".

Agravo de Petição Civel n.° 347, de Pilar. Relator des. Agrippino Barros. Agravante: — Teônas Cunha Cavalcanti. Agravado: — Vicente Brasiliano da Silva. — "Acorda a PRIMEIRA CAMARA do Tribunal de Apelação dar provimento ao agravo, para reduzir a condenação. Em consequência, condena o agravante a pagar ao agravado a quantia de mil tresentos e quarenta e nove cruzeiros e setenta e sete centavos (Cr$ 1 349,77), deduzidas as importancias por ventura já pagas por conta ou adiantamento da indenização".

Apelação Civel n.° 301, de Campina Grande. Relator des. Severino Montenegro. Apelante: — Antonio Baraúna. Apelados: — José de Brito & Cia. — "Acorda a PRIMEIRA CAMARA do Tribunal de Apelação em dar provimento ao recurso. Reforma a sentença e manda que seja restituida a mercadoria reclamada, ou, na sua falta, seja paga, tomando-se por base o maior preço da praça, verificado até o dia da propositura da ação, acrescido de juros e custas".

Apelação Civel n.° 302, de João Pessôa. Relator des. Agrippino Barros. Apelante: — Maria da Penha de Sousa. Apelado: — Severino Vitalino da Silva. — "Acorda a PRIMEIRA CAMARA do Tribunal de Apelação dar provimento ao agravo no auto do processo. Em consequência, converte o julgamento em diligência, para que sejam ouvidas, com as cautélas legais, as menores Cleonice e Cinira (Cod. cit. art. 876, § 2.°)".

Apelação Civel n.° 316, de Mamanguape. Relator des. J. Flóscolo. Apelante: — o juizo. Apelados: — José Vieira de Barros e Neuza Barbosa de Lima. — "Acorda a 1.ª Camara do T.A. prover ao recurso e reformar a decisão recorrida".

EDITAL N.° 45:

Faço ciênte aos interessados que, além dos feitos já entrados em pauta para julgamento no dia 3 de março corrente, pelo TRIBUNAL PLENO, o exmo. des. Presidente, designou mais o do seguinte recurso:

Petição n.° 2, requerendo o beneficio da justiça gratuita, da comarca de Mamanguape. Requerente: — Luiz Teotonio.

E para que chegue ao conhemento de todos, faço publicar o presente edital.

Secretaria do Tribunal de Apelação, em João Pessôa, 2 de março de 1943.

EURIPEDES TAVARES — Secretário.

EDITAL N.° 46:

Faço ciênte aos interesssados que o exmo. des. Presidente do Tribunal designou o dia 5 de março corrente, para os seguintes julgamentos, pela PRIMEIRA CAMRA:

Recurso Criminal "ex-officio" n.° 117, de Mamanguape. Relator des. Severino Montenegro. Recorrente: — O Juizo. Recorrido: — Manuel Serafim da Silva.

Apelação Civel n.° 323, de João Pessôa. Relator des. Severino Montenegro. Apelante: — José Ulisses Teixeira. Apelados: — Hermogenes C. Mesquita e José Mesquita.

E para que chegue ao conhecimento de todos faço publicar o presente edital.

Secretaria do Tribunal de Apelação, em João Pessôa, 2 de março de 1943.

EURIPEDES TAVARES — Secretário.

JURISPRUDÊNCIA

Nulidade da sentença, por falta de aplicação da pena accessória.

Apelação Criminal n.° 483

MAMANGUAPE

Apelante: — Francisco Lisbôa, ou Cecilio Lisbôa.

Apelada: — a Justiça Publica.

A sentença condenatória conterá, obrigatoriamente, os requisitos mencionados nos arts. 70 do Cod. Penal e 387 do Cód. do Proc. Penal.

ACORDÃO

Vistos, relatados e discutidos êstes autos de apelação criminal n.° 483, da Comarca de Mamanguape, em que é apelante Francisco Lisbôa, também chamado Cecilio Lisbôa, e é apelada a Justiça Publica:

1) Francisco Lisbôa, ou Cecilio Lisbôa, foi condenado á pena de três mêses de detenção, o minimo previsto no art. 129 do Cód. Penal. A sentença não faz qualquer menção á pena accessória e á medida de segurança, por ventura cabiveis no caso. O réu prestou fiança e apelou. Opinou nos autos o Exmo. P. Geral.

2) A sentença condenatória conterá, obrigatoriamente, os elementos a que se referem os arts. 70 do Cód. Penal e 387 Cod. do Proc. Penal. Ela declarará a pena accessória em que incorrer o réu e aplicará a medida de segurança adequada. A que assim não fizer, será uma sentença incompleta e que não deve ser tida como válida.

A omissão de formalidade que constitua elemento essencial do ato do processo constitue nulidade (Cod. Proc. Penal, art. 564, IV). E o áto poderá ser declara do nulo, se da nulidade resultar prejuizo para a defêsa ou para defêsa. Dispõe o art. 573 do mesmo Cod. que os átos cuja nulidade não tiver sido sanada, serão renovados ou retificados.

Verifica-se, no caso, a condenação de um individuo que declarou, por ocasião de seu interrogatório, já ter sofrido condenação e cumprido a pena que lhe foi imposta.

Condenado pela segunda vez, sua temibilidade passa a ser presumida, e, dessa fórma, ao lado da pena principal e da accessória que, por ventura, se ajustar ao caso, cumpre aplicar-lhe a medida de segurança adequada. Em se tratando de reincidente em crime doloso, cumpria mandar interná-lo, por dois anos no minimo em colônia agricola, instituto de trabalho, de reeducação ou de ensino profissional, como, mais acertado pareça ao Juiz (Cod. Penal, art. 93).

Tendo o réu declarado que é reincidente, cumpria ao Rep. do M. Publico, fazer a prova dessa circunstancia. E, verificada a omissão, o Juiz, que é senhor do processo e figura ativa no mesmo, deveria providenciar para o esclarecimento e prova dessa circunstancia.

A apelação é do réu. Sua situação não pode ser peorada. Deve-se, porem, anular a sentença para que seja proferida outra que satisfaça ás exigências da lei.

3) Ante o exposto, acorda a PRIMEIRA CAMARA do Tribunal de Apelação, preliminarmente, em decretar a nulidade da sentença para que seja proferida outra que obedeça ás prescrições legais. Baixem.

João Pessôa, 16 de fevereiro de 1943.

Flodoardo da Silveira, pres.; S. Montenegro, relator; J. Flóscolo, Agrippino Barros. Fui presente — Renato Lima.

NOTAS DO FORO

PROCLAMAS DE CASAMENTO

Cartório do Registro Civil no Palácio da Justiça.

No Cartório do escrivão Sebastião Bastos, desta capital, correm proclamas dos contraentes seguintes:

Victor Francisco Pereira, artista e Francisca Maria da Conceição, maiores, naturais dêste Estado, solteiros perante a lei, porém já casados religiosamente, domiciliados e residentes na Uzina Santana, do municipio de Santa Rita, dêste Estado, e ora residentes nesta capital, á rua Presidente Felix Antonio, 208. Deprecados proclamas ao escrivão daquela cidade de Santa Rita.

Com proclamas já publicados: Hermenegildo Freire de Mendonça e Maria das Neves Alves e Severino Enéas de Araujo e Francisca Maria de Albuquerque.

TERCEIRO CARTORIO

Para ciência dos interessados torno público o final da sentença do dr. Juiz de Direito da 1.ª vara desta comarca proferida nos autos da ação executiva movida pelo Instituto de Aposentadoria e Pensões dos Maritimos contra Placido de Oliveira Lima, deste teor: Pelos motivos expostos, julgo improcedente a ação e consequentemente insubsistente a penhora de fls., pagas as custas na forma da lei. P. I. João Pessôa, 27 de fevereiro de 1943. **Julio Rique.** Assim, nos termos do art. 168 § 1.° do C. P. C., dou como intimados os drs. João Santa Cruz Oliveira e Fernando Nóbrega, respectivamente advogados do exequente e do executado.

João Pessôa, 1 de março de 1943. O escrevente autorizado, **Milton da Silva Torres.**

Nos termos do art. 168 § 1.° do C. P. C., publico o final da sentença exarada pelo dr. Juiz de Direito da 1.ª vara desta comarca, dêste teor: "Julgo procedente a ação e consequente valida e subsistente a penhora de fls., para que produza os seus devidos efeitos. Paga as custas pelo executado. P. e I. João Pessôa, 27 de fevereiro de 1943. **Julio Rique.** Assim, considero intimados os drs João Santa Cruz Oliveira e Renato Bastos, advogados respectivamente do exequente e do executado.

João Pessôa, 1 de março de 1943. O escrevente autorizado, **Milton da Silva Torres.**

PREFEITURA MUNICIPAL DE JOÃO PESSÔA

EXPEDIENTE DO PREFEITO DO DIA 2:

Petições:

N.° 683, de Benedito Pereira N.° 6116, de Jacob Fainbaum. N.° 578, de Severina Ribeiro Coutinho. N.° 687, de Luiz Alves de Santana. N.° 528, de Pedro Candido dos Anjos. N.° 648, de Joaquim Joab Pereira de Mélo. N.° 715, de Floriana Pacifica Alves. N.° 689, de Dorgival Mororó. N.° 562, de João Gomes da Silva. — Deferido.

N.° 66, do Montepio do Estado da Paraíba. N.° 69, do Montepio do Estado da Paraíba. — Deferido sem prejuizo de posterior regularização de seu débito.

EDITAIS

DEPARTAMENTO DO SERVIÇO PÚBLICO — DIVISÃO DO MATERIAL — Edital de Concorrência Pública n.° 7 — Chama concorrêntes ao fornecimento de materiais ao Estado, conforme condições abaixo:

1 — 100 Tubos de ferro fundido centrifugado, de ponta e bolça, para esgoto, de 2" x 2" metros.

2 — 100 Tubos de ferro fundido centrifugado, de ponta e bolça, para esgoto, de 3" x 2 metros.

3 — 100 Tubos de ferro fundido centrifugado, de ponta e bolça, para esgoto de 4" x 2 metros.

4 — 100 Grades de ferro fundido para caixa de gordura, de 0,24 x 0.28.

5 — 25 Aparelhos sanitários (latrinas) de Sifão "S".

6 — 25 Pias de ferro esmaltado n.° 2, com as respectivas valvulas em bronze.

7 — 50 Sifões niquelados, para lavatorio, de 1.1/4"

8 — 25 Caixas de descargas, de bôa qualidade, com as respectivas boias.

9 — 50 Metros quadrados de azulejo branco, de 1.ª qualidade.

10 — 50 Tês de ferro fundido para esgoto, peça n.° 40, de 4" x 3".

11 — 50 Tês de ferro fundido para esgoto, peça n.° 21, de 4" x 2".

12 — 50 Tês de ferro fundido para esgoto, peça n.° 21, de 4" x 4".

13 — 50 Tês de ferro fundido para esgoto, peça n.° 25, de 4" x 6".

14 — 50 Curvas de ferro fundido para esgoto, peça n.° 46 de 4".

15 — 50 Curvas de ferro fundido para esgoto, peça n.° 45 de 3".

16 — 50 Curvas de ferro fundido para esgoto, peça n.° 20 de 4" x 12".

17 — 50 Curvas de ferro fundido para esgoto, peça n.° 47, de 4" x 2".

18 — 100 Luvas de ferro fundido para esgoto, peça n.° 5, de 4".

19 — 50 Reduções de ferro fundido para esgoto, peça n.° 26, de 6" x 4".

20 — 100 Plugs de ferro fundido para esgoto, peça n.° 22/23

O material oferecido deverá ser de 1.ª qualidade e será entregue no Almoxarifado da Repartição requisitante, nesta Capital.

Os concorrentes deverão indicar todas as especificações técnicas dos materiais oferecidos, inclusive a capacidade de resistencia dos tubos, juntando catalogos ilustrativos e amostras.

Serão aceitos, também, tubos com o comprimento de entre 2m,50 e 3m.00, caso não seja possivel fornece-los de 2m,00.

Só serão admitidos preços por unidade, em moéda nacional, escrita em algarismos e confirmados por extenso, sem rasuras, nem entre-linhas prevalecendo em caso de divergencia, os que estiverem escritos por extenso.

Uma vez abertas as propostas, os concorrentes deverão fazer prova de quitação de impostos federais, estaduais e municipais, certidão da lei dos 2/3, certidão de quitação com o Instituto dos Industriários, ou Caixa de Pensões, a que, por lei, estejam obrigados a contribuir.

Os concorrentes ficarão obrigados a prestação de caução no Tesouro do Estado, caso seja aceita a sua proposta.

Os concorrêntes deverão determinar em suas propostas, o prazo para entrega dos materiais oferecidos.

As propostas deverão ser entregues até ás 14 horas do dia 5 de Março próximo, na Divisão horas do dia acima referido, são do Material do Departamento do Serviço Público, no prédio da Secretaria do Interior e Segurança Pública, á Praça João Pessôa, nesta Capital, e serão escritas a tinta ou datilografadas, em duas vias, sendo a primeira selada com Cr$ 2,00 de sêlos estaduais e sêlos de educação e saúde federal e estadual.

As propostas serão abertas ás diante dos concorrentes presentes ao áto, devendo cada um rubricar, folha por folha, as propostas apresentadas.

Fica reservado ao Estado, o direito de comprar todo ou parte dos materiais oferecidos, anular a presente, chamando a nova concorrência, se julgar necessário.

Em todas as propostas, deverá haver declaração de inteira submissão aos termos do presente Edital.

DIVISÃO DO MATERIAL do D. S. P., em 25 de Fevereiro de 1943.

Graciano Medeiros — Diretor

Manuel Maia de Vasconcelos.

EXERCICIO DE 1943 — RECEBEDORIA DE RENDAS DA CAPITAL — EDITAL N.° 1 — "IMPOSTO DE INDUSTRIA E PROFISSÃO" — De ordem do sr. Diretor, faço público, para ciência dos interessados, que até o último dia útil do atual mês, se receberá, sem multa, a primeira prestação do impôsto de INDÚSTRIA e PROFISSÃO, de importancias superiores a Cr$ 1 000,00, de acôrdo com o dispôsto no n.° III, do art. 27, cap.° II, do decréto n.° 95, de 31 de Dezembro de 1943.

2.ª Secção da R. de Rendas da Capital, 1 de março de 1943.

Iracema H. Maia — Oficial Administrativo "L", na chefia da secção.

VISTO:

Ernesto Silveira — Diretor interino.

EDITAL DE CITAÇÃO COM O PRAZO DE 30 DIAS — 3.° Cartório 3.ª vara — O Doutor Climaco Xavier da Cunha, Juiz de Direito da 3.ª vara da Comarca de João Pessôa, capital do Estado da Paraíba, em virtude da lei etc.

FAZ saber a todos quantos o presente edital virem ou dêle noticia tiverem e interessar possa que pelo Banco do Brasil, sociedade anonima, com séde no Rio de Janeiro e agência nesta cidade, por seu procurador e advogado, foi derigida a este juizo a petição do teor seguinte: — Ilm.° Snr. Dr. Juiz de Direito: O Banco do Brasil sociedade anonima com séde no Rio de Janeiro e Agência nesta cidade, é portador de uma Letra de Cambio do valor de dois mil tresentos e sessenta francos suissos e cincoenta e quatro centimos (SCHW. FRS.2360,54) emitido por ING. ARTHUR DUBSKY, de Viena, Austria em 27 de novembro de 1937 e vencida em 16 de março de 1938 aceita por S. L. Guimarães então comerciante nesta cidade. E como esteja o titulo a prescrever no dia 16 de março corrente ano, para evitar essa prescrição e assegurar o seu direito quer o requerente fazer o necessário protesto, para o que pede a citação do devedor S. L. Guimarães, por edital, visto como o citando não se encontra mais nesta cidade nem é aqui conhecido o seu paradeiro, sendo o edital no prazo e tudo nos termos da lei. Assim feito, pede seja o protesto entregue no original ao requerente. Assina o requerimento o advogado Odon Bezerra Cavalcanti, inscrito sob n.° 1, na ordem dos Advogados do Brasil, secção da Paraíba, conforme instrumento anexo. Junta o titulo em apreço devidamente traduzido e as cópias exigidas. P. deferimento. João Pessôa, 3 de Fevereiro de 1943. Odon Bezerra Cavalcanti (selada legalmente). Na qual foi exarada o seguinte despacho: — Tomado por termo a afirmação do requerente, expeça-se edital de 30 dias para citação do avalista, devendo ser o mesmo edital publicado no Orgão Oficial do Estado e afixado na séde do Juizo. J. Pessôa, 9 de fevereiro de 1943. Climaco. E para que chegue ao conhecimento de todos mandou expedir o presente edital pelo qual chama e cita referido citando por todo conteudo da petição acima transcrita sob pena de revelia. Nesta cidade de João Pessôa, aos 16 de fevereiro de 1943. Eu, Eunápio da Silva Torres, escrivão fiz datilografar e subscrevi (a) **Climaco Xavier da Cunha**, Juiz de Direito da 3.ª vara. Está conforme com o original, dou fé. Data supra. O Escrivão do 3.° Ofício: — **Eunápio da Silva Torres.**

MINISTERIO DA GUERRA — 7.ª REGIAO MILITAR — 23.ª CIRCUNSCRIÇAO DE RECRUTAMENTO — EDITAL — O Capitão Anibal Ticiano Sayão Cardoso chefe interino da Vigessima Terceira Circunscrição de Recrutamento, faz saber a todos quantos o presente edital virem ou dêle tiverem noticia, que, por terem sido convocados para o serviço ativo do Exército e não terem se apresentado até a presente data, estão sendo chamados a comparecerem na séde da 23.ª Circunscrição de Recrutamento, dentro do prazo de oito (8 dias, a contar da data do presente edital, publicado no "DIARIO OFICIAL" do Estado da Paraíba, sob pena de serem considerados desertores e como tal processados e julgados na forma da lei, os seguintes reservistas:

Arma de Artilharia — Classe de 1911: Manuel Inácio Filho, filho de Manuel Inácio da Silva. Classe de 1914: Francisco de Sousa Rangel, Filho de Francisco de Sousa Rangel; Manuel Francisco de Assis, filho de Antonio Francisco do Nascimento. Classe de 1915: Manuel Longo

PARAÍBA HOTEL

Localizado no melhor ponto da cidade

* * *

RECENTEMENTE REORGANIZADO E DEVIDAMENTE APARELHADO ESTÁ ATUALMENTE EM CONDIÇÕES DE SATISFAZER O HÓSPEDE MAIS EXIGENTE.

* * *

IRREPREENSIVEL E MAGNIFICO
:: SERVIÇO DE COZINHA. ::

* * *

ÓTIMO SERVIÇO DE "BAR"

* * *

PESSOAL RECONHECIDAMENTE HABILITADO E DE ABSOLUTO CRITERIO — PRONTO E EXCELENTE SERVIÇO DE RESTAURANTE, COM REFEIÇÕES AVULSAS — ACEITA CONTRATOS DE BANQUETES NESTA CAPITAL E NO INTERIOR DO ESTADO — FORNECE REFEIÇOES A DOMICILIO MEDIANTE PRÉVIO AJUSTE. :: :: :: ::

* * *

ASSEIO E CONFÔRTO

* * *

ORQUESTRA AO JANTAR, A'S QUINTAS, SABADOS E DOMINGOS — BREVEMENTE INICIARÁ UMA SERIE DE JANTARES DANSANTES PARA ALEGRIA DA SOCIEDADE PESSOENSE. :: :: ::

* * *

FONE 1260

JOÃO PESSÔA :: PARAÍBA

ADMINISTRAÇÃO DO PÔRTO DE CABEDELO

Edital n.° 1 de Prévio Aviso

De ordem do sr. Administrador do Pôrto de Cabedêlo, convido os srs. donos ou consignatários dos volumes abaixo relacionados, para desembaraçarem e retirarem do armazem n.° 3, deste Pôrto, dentro do prazo de 30 (trinta) dias, a partir da 1.ª publicação do presente edital, os volumes citados, sob pena de serem os mesmos vendidos em hasta pública, depois de publicados editais de 1.ª, 2.ª e 3.ª praças.

Data da descarga	Espécie	Quantidade	Marca	Mercadoria	Dono ou consignatário	Pêso Ks.
23-3-42	Adms.	6	S/M	Tábua	Consig. Lóide Brasileiro — Pat. Nacional	180
14-5-42	Vols.	2	S/M	Ignorada	Estação de Rádio de João Pessôa	120
14-7-42	Cxs.	19	Raímo	Idem	A' ordem	499

Secção de Expediente da A. P. C., em 27 de janeiro de 1943.

Gentil da Silva Mélo — Aux. de Escritório, ref. M-t., encarregado da Secção.

Visto: — **Arthur Sobreira** — Administrador do Pôrto.

A União

PATRIMÔNIO DO ESTADO

JOÃO PESSOA — Quarta-feira, 3 de março de 1943

de Barros, filho de João Alves da Silva; Jocelyn da Silva Brandão, filho de Ronaldas Mendes Brandão. Classe de 1916: João Saturnino Dias, filho de Saturnino Dias Santos; Severino Gomes de Mélo, filho de Manuel Gomes de Mélo; José Bezerra de Mélo, filho de Severino Bezerra de Mélo. Classe de 1917: Antonio Vicente da Silva, filho de Manuel Vicente da Silva; Manuel Antonio de Oliveira, filho de João Antonio de Oliveira; Sebastião Manuel Elias, filho de Manuel Guilhermino Elias, Sebastião Procopio dos Santos, filho de João Procopio dos Santos; Severino Domingos de Oliveira, filho de Estevam Domingos de Oliveira; Felinto Severino dos Santos, filho de Manuel Severino dos Santos. José Cavalcante de Azevêdo, filho de Francisco Cavalcante de Azevêdo. Classe de 1918: José Barroso, filho de Domingos Barroso; José Meira Sobrinho, filho de Belidio Meira de Vasconcelos; Luiz Francisco, filho de Floriano Francisco; Gabriel Alexandre Pontes, filho de Nimo Dionisio Pontes. Classe de 1921: Sebastião Pereira da Silva, filho de Manuel Pereira da Silva; Antonio Cavalcante Alvares, filho de José Alves Pereira.

Arma de Engenharia — Classe de 1914: Antonio Fernandes da Silva, filho de Antonio Fernandes da Silva. Classe de 1918: Osvaldo Marques Ferreira, filho de Dino Marques; Pedro Felipe da Costa, filho de João Felix da Costa.

João Pessôa, em 28 de Fevereiro de 1943.

Cap. Annibal Tiziano Sayão Cardoso — Chefe interino da 22ª Circunscrição de Recrutamento.

EDITAL de citação de herdeiros com o prazo de 30 dias — O Dr. Luiz Silvio Ramalho, Juiz de Direito da Comarca de Santa Luzia, em virtude da lei etc.

FAZ saber a todos quantos este edital de citação de herdeiros ausentes com o prazo de trinta (30) dias virem, dêle noticia tiverem e interessar possa, que se tendo iniciado neste Juizo, cartorio do Escrivão que este subscreve, o arrolamento e partilha dos bens deixados por falecimento de JOSE' TIBURCIO DE MEDEIROS, foi declarado pela inventariante dona SUZANA NATALIA DE MEDEIROS, acharem-se ausentes os herdeiros seguintes: 1 — Manuel Geminiano de Medeiros casado com Teodes, digo, com Teodes de Medeiros, residente na propriedade Cachoeirinha do Municipio de Pau dos Ferros, do Estado do Rio Grande do Norte; 2 — Braz Eugenio de Medeiros, soldado do Exército Brasileiro, servindo no 49 Batalhão de Caçadores aquartelado em Campina Grande, deste Estado, pelo que ordenou se passasse o presente edital com o prazo acima estipulado, pelo qual chama e cita os referidos herdeiros, para no prazo de cinco dias que correrão em cartório, dizerem sôbre as relações apresentadas pelo inventariante e valores estimados aos bens, ficando desde logo citados para os demais termos do arrolamento até final sentença, sob pena de revelia. E para que chegue ao conhecimento de todos mandou passar o presente que será afixado no lugar de costume e publicado na imprensa oficial a UNIÃO, uma vez. Dado e passado nesta cidade de Santa Luzia, aos treze dias de Fevereiro de 1943 (mil novecentos e quarenta e três). Eu, **Francisco Augusto Fernandes** — Escrivão o datilografei. (a) Luiz Silvio Ramalho. Esta conforme; dou fé. Data supra. O Escrivão **Francisco A. Fernandes**.

---

(22) COMARCA DE CAJAZEIRAS — Edital de citação com o prazo de 30 dias. — O dr. Antonio do Couto Cartaxo, Juiz de Direito da Comarca de Cajazeiras, Estado da Paraiba do Norte, em virtude da lei, etc. — Faço saber a todos quantos o presente edital de citação de devedor a FAZENDA ESTADUAL virem que, no executivo fiscal que a mesma move contra DR. NILO COSTA para receber desta a importancia de Cr$ 280,50, provenientes do imposto de Industria e Profissão do exercicio de 1941 e multa respectiva; que em face do decreto-lei nº. 960 de 17 de dezembro de 1938, foi passado mandado de citação, no qual os Oficiais de Justiça certificaram achar-se ausente em lugar incerto e não sabido, o devedor acima mencionado, pelo que dei o seguinte despacho: Em face da certidão supra ordeno seja o executado citado por edital com o prazo de 20 dias para os fins legais. Cajazeiras, 4 de Fevereiro de 1943. (a) **A. C. Cartaxo**. Em virtude do que, chamo e cito o referido devedor para no prazo de 20 dias comparecer ao cartório do escrivão que este subscreve afim de efetuar o pagamento de principal e custas, e caso não queira pagar, acompanhar a ação em todos os seus termos até final sentença, sob as penas da lei. E para que chegue a noticia ao conhecimento de todos, mandei passar o presente edital que será afixado na forma da lei e publicado três vezes no Orgão Oficial do Estado. Dado e passado nesta Cidade de Cajazeiras, aos 4 dias de fevereiro de 1943. Eu, **Dimas Sobreira Andriéla**. Escrivão, o datilografei. (a) **Antonio do Couto Cartaxo, Juiz de Direito**. Está conforme. Dou fé. Data supra. Datilografei, subscrevo e assino. O escrivão **Dimas Sobreira Andriéla**.

---

(23) COMARCA DE CAJAZEIRAS — Edital de citação com o prazo de 30 dias. — O dr. Antonio do Couto Cartaxo, Juiz de Direito da Comarca de Cajazeiras, Estado da Paraiba do Norte, em virtude da lei, etc. — Faço saber a todos quantos o presente edital de citação de devedor à FAZENDA FEDERAL virem que, no executivo fiscal que a mesma move contra LUIZ LEITE para receber deste, a importancia de Cr$ 346,50, proveniente do imposto de renda do exercicio de 1936 e multa respectiva; que em face do decreto-lei nº 960, de 17 de dezembro de 1938, foi passado mandado de citação, no qual os Oficiais de Justiça certificaram achar-se ausente em lugar incerto e não sabido, o devedor acima mencionado, pelo que dei o seguinte despacho: Em face da certidão supra ordeno seja o executado citado por edital com o prazo de 20 dias para os fins legais. Cajazeiras, 4 de Fevereiro de 1943. (a) **A. C. Cartaxo**. Em virtude do que, chamo e cito o referido devedor para no prazo de 20 dias comparecer ao cartório do escrivão que este subscreve afim de efetuar o pagamento do principal e custas, e caso não queira pagar, acompanhar a ação em todos os seus termos até final sentença, sob as penas da lei. E para que chegue a noticia ao conhecimento de todos, mandei passar o presente edital que será afixado na forma da lei e publicado três vezes no Orgão Oficial do Estado. Dado e passado nesta Cidade de Cajazeiras, aos 4 dias de fevereiro de 1943. Eu, **Dimas Sobreira Andriéla**. Escrivão, o datilografei. (a) **Antonio do Couto Cartaxo**, Juiz de Direito. Está conforme. Dou fé. Data supra. Datilografei, subscrevo e assino. O escrivão **Dimas Sobreira Andriéla**.

LLOYD BRASILEIRO PATRIMONIO NACIONAL

Agente: Basileu Gomes — Praça Antenor Navarro, 81 — Fône 1.443

Passageiros e Cargas

NAVIOS EM TRANSITO

SERVIÇO PARA O NORTE (Linha Manáus — Buenos Aires) Paquetes e Cargueiros com escala em todos os portos do Norte.

SERVIÇO PARA O SUL (Linha Natal — Pôrto Alegre) Cargueiros rápidos, com escala em todos os portos do Sul.

SERVIÇO PARA VENEZUELA E AMERICA DO NORTE

Navios, Paquetes e Cargueiros com escala nos portos de Natal, Fortaleza, São Luiz, Belém, La Guaira, Curaçao e New York.

NOTAS — Para qualquer informação, dirigir-se à agência no endereço acima.

SECÇÃO LIVRE

G. W. B. R.

AVISO AO PÚBLICO

Esta Companhia, tendo em vista o que estabelece a lei do sêlo em vigôr, avisa ao público que toda e qualquer mercadoria despachada em suas estações só pode ser retirada no destino mediante recolhimento imediato da primeira via do conhecimento, ou um têrmo de responsabilidade assinado sôbre estampilhas federais no valôr de Cr$ 10,00 e uma de Cr$ 0,20 de Educação e Saúde.

Desta forma recomendamos aos nossos clientes a-fim-de remeterem, com a máxima urgência, as primeiras vias dos conhecimentos aos destinatários, para evitar despêsas desnecessárias, que forçosamente teriam de fazer na falta dêste documento.

Recife, 26 de fevereiro de 1943.

A ADMINISTRAÇÃO.

Companhia de Produtos Minerais Cabo Branco

De acordo com o art. 99 do Decreto-Lei n.º 2.627, de 26 de setembro de 1940 acham-se a disposição dos senhores acionistas, na séde desta Companhia, para exame: a) relatório da Diretoria sobre os negócios sociais efetuados no exercício recentefindo; b) copia do balanço e da conta lucros e perdas; c) parecer do Conselho Fiscal.

João Pessôa, 27 de fevereiro de 1940.

Olindino Gonçalves de Macêdo — Diretor-presidente.

Companhia de Produtos Minerais Cabo Branco

Assembléia Geral Ordinária

1.ª CONVOCAÇÃO

Convidam-se os acionistas da "Companhia de Produtos Minerais Cabo Branco" para a assembléia geral ordinária que se deverá realizar, na séde da Companhia, no próximo dia 30 de março, ás 15 horas, na qual serão discutidas e apreciadas, para aprovação, as seguintes materias: relatório da Diretoria; copia do balanço e copia da conta de lucros e perdas; parecer do Conselho Fiscal. Outrosim, na mesma Assembléia deverão ser eleitos o Conselho Fiscal para o exercicio vigente e a nova Diretoria, esta em face do disposto no art. 30 dos Estatutos Sociais.

João Pessôa, 27 de fevereiro de 1943.

Olindino Gonçalves de Macêdo — Diretor-presidente.

BANCO DOS PROPRIETÁRIOS DA PARAIBA

(Soc. Coop. de Resp.

Juros ao capital

São convidados os senhores associados desta Cooperativa de Crédito a virem receber em nossa séde social, á rua Maciel Pinheiro n.º 292, os juros sôbre o valôr realizado de suas quotas partes do Capital, referentes ao nono exercicio financeiro encerrado em 31 de dezembro de 1942, á base de 7% ao ano, na fórma dos Estatutos vigentes.

João Pessôa, 1 de março de 1943.

João Celso Peixôto de Vasconcêlos — Presidente.

COOPERATIVA DE CRÉDITO AGRICOLA DE CABACEIRAS

Assembléia Geral Ordinária

1.ª CONVOCAÇÃO

De ordem do sr. Presidente desta Cooperativa de Crédito Agricola e de acôrdo com os estatutos em vigôr, convido todos os associados para a ASSEMBLÉIA GERAL ORDINÁRIA que se realizará na sua séde nesta Cidade no dia 25 de Março do ano corrente para aprovação das contas de 1942 e eleição do CONSELHO FISCAL.

Cabaceiras, 20 de Fevereiro de 1943.

F. Aurélia — Secretario.

BANCO AUXILIAR DO PÔVO S/A

Assembléia Geral Extraordinária

PRIMEIRA CONVOCAÇÃO

São convidados os srs. acionistas do Banco Auxiliar do Povo S/A a se reunirem em assembléia geral extraordinária, no dia quinze (15) de março próximo, ás nove horas, á praça da Bandeira n.º 108, afim de deliberarem a aprovação da reforma dos estatutos do Banco, aumento de capital, adaptação á nova lei de sociedades anônimas (Decreto-Lei n.º 2.627, de 26 de setembro de 1940), tudo de conformidade com as exigências formuladas pelo Ministério da Fazenda no processo respectivo.

Campina Grande (Paraíba), 28 de fevereiro de 1943.

Lino Fernandes de Azevêdo — Presidente.

Silvio da Mota Silveira — Secretario.

Tertuliano Pereira de Barros — Gerente.

PEQUENOS ANÚNCIOS

ÀS FAMILIAS DO INTERIOR — *Nini Coutinho*, residente á rua da Catedral, 15, hospeda alunos do Liceu Paribano e Colégios equiparados.

ALUGA-SE quartos com refeição á rua Visconde de Pelotas, 78.

BOMBA A VAPOR DE 15 HP. — Vende-se uma em perfeito estado a tratar com Edgar Costa — Praça Antenor Navarro, 50 — Fône 1259.

CARTEIRA PERDIDA — Perdeu-se uma carteira de couro bezerro marron escuro para cedulas, com frisos e monograma J. B. Tratando-se de um objéto de grande valôr estimativo, gratifica-se generosamente a quem a encontrou. Favor entrega-la a seu legitimo dono á rua da Palmeira, 208.

CURSO PARTICULAR — Geni Mesquita avisa aos interessados que reabrirá seu "Curso primario particular" no dia 1º de fevereiro.

Leciona-se francês.

COSINHEIRA — Precisa-se de uma cosinheira competente experimentada. Bôa colocação para pessôa de capacidade.

Informações: Rua Souto Maior (São José) 281. Tambiá.

CR$ 1.000,00 — VENDE-SE um torcedor de cana em perfeito estado. A tratar com Dorval Batista Freire. Rua Idelfo, n.º 123. (Por trás da Cadeia).

PINTURAS FUTURISTAS — A Professora Myrie Fernandez ensina em uma só lição, a maravilhosa pintura Futurista, para estamparia em vestidos. Ultima novidade. Pode-se ver as amostras em sua residencia á rua 13 de Maio n.º 258. João Pessôa.

IMPRESSORES — Precisa-se de dois bons Impressores. Livraria Popular. Rua Barão do Triunfo, 400.

"LEGISLAÇÃO DO PESSOAL"

Encontra-se á venda na portaria desta fôlha, ao prêço de Cr$ 1,50 o fasciculo LEGISLAÇÃO DO PESSOAL, contendo os seguintes decretos-leis estaduais que dispõem sôbre a organização do funcionalismo público do Estado. São os seguintes os decretos-leis: Decreto-lei n.º 202, Estatutos dos funcionários públicos civis; Decreto-lei 140 que organiza o quadro do funcionalismo público; Decreto-lei 147 que aprova o regulamento de promoções; Decreto-lei 195 que altera o regulamento de promoções; Decreto-lei 141 que dispõe sôbre o pessoal extranumerário e o Decreto-lei 155 que dispõe sôbre o pessoal para obras.

A qualidade do produto, e não a quantidade, deverá ser sempre a preocupação de todo bom lavrador.

PLAZA Hoje! soirée ás 7½ horas — Hoje! PREÇOS: CR$ 1,00 E CR$ 1,20

A MAIS GOZADISSIMA COMEDIA DO ANO!

MINHA DENGOSA

MAE WEST — JOSEPH CALLEIA — DICK FORAN — DONALD MERIL — ANNE NEGEL — FUZZY KNIGHT

Complemento — NACIONAL (CINEDIA)

PLAZA — Hoje, matinée ás 4 hs. — Preço unico: Cr$ 1,20

Errol Flynn — CARAVANA DO OURO — Randolph Scott

Sexta-feira na maravilhosa "Sessão Popular" do "PLAZA"

OLIVIA DE HAVILLAND — FRERICH MARCH

ADVERSIDADE

Uma super-produção da "Warner Bros"

AGUARDEM!!! DEPOIS DO CARNAVAL NO "PLAZA"

Adoravel Vagabundo, com Gary Cooper — Rival Sublime, com Deanna Durbin — Alô! Amigo, com Zé Carioca e o Pato Donald — A Canção do Milagre, com José Mojica — Sangue e Areia, com Tyrone Power — A Garôta do Circo, com Dorothy Lamour — Cidadão Kane, com Orson Welles — Lôbo do Mar, com Edward G. Robinson — Bucha para Canhão, com o Gordo e o Magro — e muito mais.

BRASIL HOJE A'S 7½ HORAS PREÇO UNICO: CR$ 1,20

20 TH CENTURY FOX apresenta a encantadora produção colorida com RANDOLPH SCOTT

A FORMOSA BANDIDA

Complementos — NACIONAL E FOX MOVIETONE NEWS, com as ultimas noticias da guerra.

ASTORIA HOJE PREÇO UNICO CR$ 0,60

A VIDA DE VERNOR E IRENE CASTLE

FRED ASTAIRE e GINGER ROGERS

SÃO PEDRO HOJE A'S 7 E 30 HORAS Cav. Cr$ 1,20 — Senh. Cr$ 1,00

Est. milit. e crianças Cr$ 0,60

RAY MILLAND — WILLIAM HOLDEN — WAYNE MORRIS num filme gigante da "Paramount"

REVOADA DAS AGUIAS

Uma demonstração da eficiencia aérea.

Comp. — Nacional, Noticias da Guerra, etc.

Amanhã — A CIDADELA — Robert Donald

6.ª feira — Charles Boyer — Irene Dunne — em DUAS VIDAS

Depois do carnaval — FUGA — Uma forte documentação contra o nazismo

METRÓPOLE Hoje ás 19 e 30 hs. — Hoje!

BILL CODY — em

PERSEGUINDO A QUADRILHA

No programa: a ultima série de

CONQUISTADORES DO OESTE

Compl. — NACIONAL

6.ª feira na "Sessão da Alegria" — A VIDA DE VERNON e IRENE CASTLE

Sábado — "SUNNY" — Uma operêta da R. K. O. com John Carroll e Anne Neagle

REX HOJE A'S 7½ HORAS CR$ 2,20 E CR$ 1,60

Um filme que fala de perto á juventude militarizada de hoje!

ALMA DE SOLDADO

(MILITARY ACADEMY)

TOM KELLY — BOBBY JORDAN — DAVID HOLT — JACKIE SEARL

Uma produção "Columbia" — Complementos.

Hoje na matinée ás 4.15 — Preço: Cr$ 1,00

SAN FRANCISCO — A CIDADE DO PECADO

CLARK GABLE — JEANETTE MAC DONALD — "Metro"!

BREVE NO "REX"

A Béla e o Monstro

Ellen Drew — Robert Paige

BREVE NO "REX"

A Loja da Esquina

Margaret Sullavan — James Stewart

SEXTA-FEIRA — NA VITORIOSA "POPULAR" DO "REX"

AMOR A PRESTAÇÕES

JOAN BLONDELL e MELVYN DOUGLAS

AGUARDEM NO "REX" — ELEANOR POWELL

SE VOCE FÔSSE SINCERA

FELIPÉIA e JAGUARIBE — Hoje!

JOHN WAYNE na 5.ª série de

OS TRES MOSQUETEIROS

JUNTAMENTE — o "far-west" de TEX RITTER

CAVALEIRO DO MISTÉRIO

Complementos: NACIONAL D. F. B. e um desenho animado