

## SILENCIO EM TORNO DA NOVA FORMULA MINEIRA

### O PRESIDENTE DUTRA NÃO ABRIRÁ MÃODA SOLUÇÃO DE MINAS

Realmente seu candidato o sr. Bias Forte — Estiveram reunidos altos dirigentes do PSD nacional — O sr. Cirilo Junior transmite os varios encontros mantidos com o Chefe da Nação

RIO, 14 — Verificou-se um brusco silêncio em torno da nova fórmula mineira, não se interpretando isto como o perecimento da tentativa. Ao contrário, os círculos autorizados insistem em não querer abrir mão da solução de Minas, principalmente no nome do sr. Bias Forte, que é, realmente, seu candidato

#### ESTIVERAM REUNIDOS

RIO, 14 (M) — Estiveram reunidos em grupo, durante várias horas, todos os altos dirigentes do PSD nacional

No gabinete do sr. Cirilo Junior conversaram ontem, durante muito tempo, os srs. Benedito Valadares, Cirilo Junior, Agamenon Magalhães, Amador Peixoto e Ivo de Aquino.

Tudo indicava que o sr. Cirilo Junior estava transmitindo aos seus colaboradores, vários encontros, que monitorea na véspera, com o presidente da República.

#### A VOLTA DO ESTADO NOVO

RIO, 14 (M) — O "Diário Carioca" em grande manchete, diz que o sr. Bias Forte, candidato a presidente da República, já está sendo preparado para a campanha. (Conclui na 4ª pag.)

## SEM FUNDAMENTO UMA REFORMA MINISTERIAL

### No Recife, o Ministro da Marinha

RIO, 14 (M) — Em avião da FAB, viajou esta manhã para o Recife, onde vai inspecionar os serviços de jurisdição do 3.º Distrito Naval, o almirante Sílvio Noronha, ministro da Marinha

O avião é pilotado pelo major Carlos Alberto e pelo capitão Maurício Carvalho. Integram a comitiva do titular da Armada, o comandante Gastão Brasil, o capitão-tenente Jorge Osório Noronha, além dos representantes Osama Brandão e Tadeu Pasqualini. O ministro da Marinha retornará ao Rio na segunda-feira.

Fala sobre o assunto o Ministro da Justiça — O pensamento do presidente Dutra é terminar o seu Governo com os atuais ministros — Regressou, ao Rio o Ministro do Trabalho

#### RIO — (M) — O REGRESSOU

Ministro da Justiça, antes de embarcar para Goiania, disse que a versão da reforma ministerial não tem fundamento e o pensamento do presidente Dutra é terminar o seu Governo com os atuais ministros. Desmentiu que tivesse tomado a iniciativa de conchamar os colegas para uma renúncia coletiva. Apenas, há tempos, sugeriu ao presidente Dutra, uma vez que alguns ministros teriam de desincompatibilizar-se para as eleições, talvez fosse interessante ao presidente Dutra reformar o Ministério, sugestão esta que não foi aceita.

RIO, 14 (M) — O Ministro do Trabalho regressou ontem de São Paulo, onde se encontrava em gozo de férias.

## Ainda as eleições

O caso de Mato Grosso e os esforços do Procurador Plínio Travassos

RIO, 14 (M) — O Diretor de Agências Nacionais, que foram marcadas as eleições para este ano. Apenas o presidente da República e os eleitos no primeiro domingo de outubro. As demais poderão não coincidir em algumas, em função do objeto de estudo do índice do desenvolvimento econômico do país, ainda não recebido ao TSE.

#### EM GUIABA O PROCURADOR DA REPUBLICA

GUIABA, 14 — Chegou a esta capital o Procurador Geral da República sr. Plínio Travassos, que foi recebido pelo presidente do Tribunal de Justiça, deparando, vários procuradores do Estado, a seguir presidente do Instituto da Ordem dos Advogados.

O desembargador designado não compareceu ao Gabinete que em companhia do secretário dr. Sampaio Tribunal Federal o sr. Travassos visitou, em seguida, o Tribunal de Justiça.

#### CONTINUA EM SEUS ESFORÇOS

GUIABA, 14 (M) — O Procurador Geral da República, sr. Plínio Travassos, continua em seus esforços para conciliar as divergências entre os dois grupos de magistrados mineiros. O sr. Plínio Travassos sugeriu que os dois presidentes do Tribunal de Justiça, eleitos pelos dois grupos, renunciem, e ambos os grupos escolham, de mutuo acordo, um terceiro presidente.

#### Pediram a suspensão das vendas

SÃO PAULO, 14 — A Sociedade Rural Brasileira telegrafou ao presidente da República, pedindo que seja suspensa de qualquer venda de bens do Departamento Nacional do Café, pois essas serão necessários ao futuro Instituto Nacional do Café.

## Conspiração política

### Escola de Aeronáutica Admissão ao 1.º Ano

Escolas abertas, de 2 a 20 de janeiro vinduro, as inscrições para a admissão ao Primeiro Ano da Escola de Aeronáutica em 1950 deverão inscrever-se os candidatos a admissão independentemente da prestação de concursos e os sujeitos ao mesmo, que satisficam as condições exigidas pelas respectivas Instruções. São isentos da prestação de concursos os candidatos que possuírem certificado de conclusão de um dos cursos CIENTIFICO do Colégio Militar ou da Escola Preparatória de Cadetes, ou certificado de aprovação em exame de admissão a uma das Escolas de Engenharia e de Química, ou, ainda, de qualificação de alunos dessas mesmas Escolas.

O Concurso será realizado no mês de fevereiro na Escola de Aeronáutica, havendo, em janeiro, uma prova de seleção para os candidatos dos Estados que desejarem transporte para o Rio e alojamento na Escola de Aeronáutica gratuitos.

As inscrições serão feitas na Escola de Aeronáutica para os candidatos do Distrito Federal e dos Estados do Rio e do Espírito Santo, e, para os demais candidatos, nas sedes das Zonas, Bases, ou Destacamentos, pessoalmente ou por carta, sendo que as instruções reguladoras de concurso e formulários de inscrição poderão ser procurados, pelos interessados, nos esboços locais ou nas sedes dos Aero-Clubes.

O sr. Flores da Cunha denuncia o sr. Gois Monteiro e Getulio Vargas — Os udenistas preparam-se para trazer a publico minucias e detalhes de toda a história do golpe de 29 — Terça-feira a resposta do deputado gaúcho — Arquivos secretos foram trazidos do Uruguai — O sr. Juracy Magalhães contesta

## O ARSENAL DE MARINHA

Disse-me o mestre Costa Rego, logo que nos encontramos: — Você vai ver uma das mais bem organizadas coisas do Brasil: o Arsenal de Marinha. Acredito que só mesmo a Igreja Católica tenha mais perfeita organização.

O elogio na boca do homem, que sei dos mais dotados de espirito de administrador, do chefe de Governo que conheci, em Alagoas, como uma máquina de dirigir, enche-me das melhores intenções para a viagem de três horas que iam fazer pela ilha, transformada numa fábrica gigantesca. Perto de 11 mil homens ali estavam no labor de officio mecânico. E, a cada passo, a cada momento, nos surgia a verdade de Costa Rego confirmada, posta na melhor evidencia. Para os momentos de depressão que vive o brasileiro de nossos dias, nada será mais indiciando a curá-lo, do que a viagem oportuna que fiz, na manhã de ontem. De fato, o Arsenal de Marinha representa um Brasil capaz de mostrar-se acima da triste mediocridade do tempo. E' um exemplo de energia, de ordem, de capacidade criadora. As máquinas que vimos, nas suas fainas, cortando, serrando, selecionando, as linguas de fogo do alto forno, os canhões construídos, os projetos burnidos como objetos de tocar, tudo aquilo nada é em relação ao homem que ali está.

Vi o brasileiro humilde, o oficial técnico, o comando lúcido, o operário, e cheguei à conclusão de que o nosso material humano vale alguma coisa. Falta-lhe somente aquilo que lhe dá o Arsenal de Marinha: o conhecimento para o officio, a aprendizagem rigorosa.

Muita coisa se constrói no nosso Arsenal: navios de guerra, peças de artilharia, instrumentos de ótica, e homens técnicos. Sobretudo, técnicos.

E estes homens que se preparam para os officios mecânicos, os operários especializados que se forjam na escola da ilha das Cobras valem para o Brasil como se fossem as mãos de uma industria que se afina, que cria verdadeira consciencia industrial.

Se fosse homem de autoridade, neste país, faria obrigatória uma viagem ao Arsenal de Marinha a todo aquele que se inicia na administração e no comando.

O Arsenal é mesmo uma ilha, cercada de incompetencia por todos os lados. Mas é o Brasil. E isto nos consola. JOSÉ LINS DO REGO.

RIO, 14 (M) — O DIÁRIO DA NOITE de hoje publica sensacionais declarações do deputado Flores da Cunha: "Está o general Gois Monteiro em conpiração política com o senador Getulio Vargas". Diz que os udenistas preparam-se, para logo no officio do Congresso, trazer a publico minucias e detalhes de toda a história do golpe de 29 de Outubro e a participação que nele tiveram todos os elementos da resistencia democratica.

#### TERÇA-FEIRA A RESPOSTA DO SR. FLORES DA CUNHA

RIO, 14 (M) — O deputado Flores da Cunha dará sua resposta ao general Gois Monteiro na próxima terça-feira, da tribuna da Câmara. As declarações que o deputado Flores da Cunha fez ontem à imprensa, foram as seguintes: "Agora estou com a pistola carregada. Vou despejá-la na próxima terça-feira. Será um tiro curto, mas grande estorbo".

Noticia-se que o sr. Flores da Cunha mandou buscar uns arquivos secretos no Uruguai para responder ao general Gois Monteiro, na confirmação que fez das declarações do sr. Getulio Vargas, a respeito da intromissão de embaixadores americanos no movimento de 29 de outubro de 1935.

(Conclui na 4ª pag.)

## Politica do Rio G. do Norte

NATAL, 14 (M) — A politica riograndense do norte sofreu radical transformação nas ultimas horas.

A composição da mesa da Assembleia, que parecia seria desmantelou-se subitamente na noite de ontem, em consequencia da moção de aplausos ao senador Georgino Avelino.

Agora, acentua-se uma incompatibilidade entre o sr. Georgino Avelino e o governador Varela, enquanto a alvarelistas está envidando esforços no sentido de cortar o prestígio do senador, depois da moção de aplausos dos lideres presidistas.

Anuncia-se aqui embora ainda sem confirmação, que o sr. Georgino Avelino assinou uma carta comprometendo-se não se candidatar a cargo de governador, entretanto, os círculos politico-trancaram-se depois dos ultimos sucessos, recusando-se a fazer declarações. Espera-se novos acontecimentos.



Noticiário do Governo do Estado

O Governador Oswaldo Trigueiro recebeu, ontem, para despacho, o dr. Severino Alves da Silveira, diretor geral do Departamento do Serviço Público.

Foram recebidos pelo Chefe do Executivo o deputado Renato Ribeiro

Coutinho, e o prefeito Luiz Ribeiro Coutinho, de Sapé. O Governador do Estado visitou, ante-ontem, em companhia de seu oficial de Gabinete, dr. Hilton Moreno Marinho, as instalações da Companhia Parcial de Cimento Portland.

REGISTO

FAZEM ANOS HOJE:

O sr. Clodoaldo Correia de Brito, desenhista técnico da Divisão de Saneamento de João Pessoa.

O menino Durval, filho do sr. Durval Franca Moreira, comerciante nesta praça.

O menino Adelson, filho do sr. Samuel Lopes de Carvalho, já falecido.

A menina Gisepe, filha do sr. Bento Leite Machado, funcionário estadual.

A sra. Clara Guimarães Coelho, viúva do saudoso conterrâneo, sr. João Gomes Coelho.

A sra. América Cavalcanti, esposa do sr. Getúlio Cavalcanti, gerente do Cine Capitólio, de Campina Grande.

A sra. Maria da Glória, esposa do sr. José Augusto de Melo, funcionário público.

O sr. Joaquim Monteiro Carneiro da Cunha, residente no município de Mamanguape.

O sr. Pedro Nunes de Oliveira, funcionário estadual.

A menina Maria das Dores, filha do sr. Anílio Silveiro Borba.

O menino José Carlos, filho do sr. João Mendes de Araújo, comerciante nesta praça.

O menino Antônio Augusto, filho do sr. Nelson Augusto de Figueiredo Carvalho, funcionário da Capitania dos Portos, neste Estado.

O menino Nilzete Nival...

O menino Antônio Augusto, filho do sr. Nelson Augusto de Figueiredo Carvalho, funcionário da Capitania dos Portos, neste Estado.

O menino Nilzete Nival...

"A UNIÃO"

Procura evitar-se das gotículas expelidas pelo gripado, ao falar, tossir e espirrar. — SNES PATRIMONIO DO ESTADO FUNDADA EM 1892 Redação, Administração e Oficinas — Edifício da Imprensa Oficial — Rua Duque de Caxias João Pessoa — Paraíba

Diretor — SILVIO PORTO Secretário — EDSON REGIS Gerente — JOSE DE ALMEIDA COUTINHO

TELEFONES:

Redação ... 1145 Gerência ... 1211

A correspondência comercial deve ser enviada ao Gerente de "A UNIÃO" — Endereço Telefônico: IMPRENSA

ASSINATURAS:

Annual ... 100,00 Semestral ... 60,00

NUMERO AVULSO:

Capital ... 0,50 Interior ... 0,30 Cobrador autorizado em todo o Estado: Pedro Henriques de Araújo

do, filho do sr. Mario Alves dos Santos, funcionário da Secretaria da Agricultura.

A menina Irene, filha do sr. Francisco Maria de Almeida, residente em Cruz do Espírito Santo.

O sr. Américo Estrela, comerciante nesta praça.

O sr. José Alexandre da Silva, proprietário em Mamanguape.

A menina Maria de Lourdes, filha do ten. Luiz Gonzaga de Lima, oficial da Polícia Militar.

A menina Rosinete, filha do sr. Sebastião Francisco de Assis, artista, e de sua esposa, sra. Maria de Lourdes Alves de Assis, residentes em Alagoa Grande.

NASCIMENTOS: Nascu, no dia 8 do corrente, na Casa de Saúde «Frei Martinho», a menina Djana Carmem, filha do prof. João Francisco de Assis e de sua esposa, sra. Ivanilda Martins de Assis.

NOIVADOS: Contrataram casamento, nesta cidade, a srta. Terezinha de Jesus Leal, filha do sr. Severino Honorato Leal, com o sr. Juarez Tavora.

BATIZADOS: Será batizado, hoje, em Alagoa Grande, o menino Alexandre, filho do dr. Onildo Farias Juiz de Direito, em Cuité, e de sua esposa, sra. Terezinha Maia de Farias.

Serviço de padrinhos seus avôs paternos desembargador José de Farias e esposa, sra. Amélia Cavalcanti de Farias.

VIARIAS: SR. FLORIANO GOIS — Transcorre na data de hoje o aniversário natalício do sr. Floriano Gois, gerente do Banco do Brasil, em Campina Grande.

O aniversariante festeja ainda, nessa data, a passagem de aniversário de seu enlace matrimonial com a sra. Nair Gois, motivo por que receberá, em sua residência, as pessoas da amizade do casal.

E' o sr. Floriano Gois genro do sr. Antonio Pereira de Castro, funcionário federal aposentado, residente nesta cidade.

Só se considere curado da sífilis quando tiver sido negativo o exame de seu elíquido da espinha». — SNES.

Procure levar auxílio aos doentes de gripe, principalmente aos que se acham privados de assistência ou ajuda. — SNES.

Não assumirá o governo de São Paulo

O sr. Noveli Junior apresentar-se-á como candidato a senatoria — Não se modificou o estado de coisas do ademarismo — Plano de reestruturação do PTB paulista

RIO, 14 — Acaba de se anunciar em São Paulo que o sr. Noveli Junior não assumirá o Governo de São Paulo, no dia 2 de abril, conforme parecia assentado, em virtude do mesmo apresentar-se como candidato a senatoria. Não se modificou o estado de coisas do ademarismo, continuando, a propósito, o sr. Ademar de Barros a lançar sua candidatura no dia 20, com a reserva de retirar seu nome de acordo com as circunstâncias.

PLANO DE REESTRUTURAÇÃO DO PTB PAULISTA S. PAULO, 14 (M) — Afirmouse que na próxima viagem do sr. Salgado Filho, aqui, esse examinará um plano de reestruturação do PTB local, admitindo-se o adesão de dois nomes, relativamente aos círculos políticos paulistas.

SEGUÍRA PARA O RIO S. PAULO, 14 — Deverá seguir hoje para o Rio o sr. Gabriel Pedro Moacir, presidente do diretório estadual do PSP gaúcho.

17.30—Páginas Eternas. 17.59—Hora Certa. 18.00—Angelus. 18.05—Clube Papai Noel. 18.59—Hora Certa. 19.00—Cotações P. Sabino. 19.05—Alma Lusitana. 19.10—Audições Kangurú. 19.15—Momento Musical. 19.20—Um milhão de gargalhadas.

19.25—Faça do Livro seu melhor amigo. 19.30—Radio-Esportes Borborema.

19.20—Acredite si quiser... 20.00—Audição Alegria. 20.50—Astros de Desfile. 21.00—Divertimentos Borborema.

21.30—Rádio-Bailê. 23.00—Encerramento.

PROGRAMA PARA AMANHÃ SEGUNDA-FEIRA: 11.00—Abertura. 11.05—Ritmos das Américas. 11.30—O que vai pela cidade. 11.35—A sua voz preferida. 11.45—Cartaz dos cinemas. 11.50—Seresta. 11.55—Mais um ritmo, mais uma canção...

12.00—Hora certa. 12.02—Crônica do Dia. 12.07—Em Tempo de valsa. 12.15—Sociais. 12.20—Dois sucessos brasileiros.

12.30—Jornal Borborema (primeira edição). 12.40—Variedades musicais. 13.00—Encerramento do primeiro período de irradiações.

17.00—Reabertura. 17.05—Rapsódia Brasileira. 17.30—Vozes do México. 17.59—Hora Certa. 18.00—Angelus. 18.05—Mensagens sonoras. 18.25—Rádio-Esportes Borborema.

18.45—Melodias Inesquecíveis. 18.59—Hora Certa. 19.00—Cotações P. Sabino. 19.05—Alma Lusitana. 19.10—Audições Kangurú. 19.15—Momento musical. 19.20—Um milhão de gargalhadas.

19.25—Faça do Livro seu melhor amigo. 19.30—Noticiário Radiofônico da Agência Nacional. 20.00—Sucessos de ontem e de hoje. 20.30—Audição da Orquestra Borborema. 21.00—Em busca do amor, novela de Oduvaldo Vianna. 21.30—Jornal Borborema (segunda edição).

21.50—Inspiração Platina. 22.00—Clube da Música. 22.30—Encerramento.

PROGRAMA PARA AMANHÃ SEGUNDA-FEIRA: 11.00—Abertura. 11.05—Ritmos das Américas. 11.30—O que vai pela cidade. 11.35—A sua voz preferida. 11.45—Cartaz dos cinemas. 11.50—Seresta. 11.55—Mais um ritmo, mais uma canção...

12.00—Hora certa. 12.02—Crônica do Dia. 12.07—Em Tempo de valsa. 12.15—Sociais. 12.20—Dois sucessos brasileiros.

12.30—Jornal Borborema (primeira edição). 12.40—Variedades musicais. 13.00—Encerramento do primeiro período de irradiações.

17.00—Reabertura. 17.05—Rapsódia Brasileira. 17.30—Vozes do México. 17.59—Hora Certa. 18.00—Angelus. 18.05—Mensagens sonoras. 18.25—Rádio-Esportes Borborema.

18.45—Melodias Inesquecíveis. 18.59—Hora Certa. 19.00—Cotações P. Sabino. 19.05—Alma Lusitana. 19.10—Audições Kangurú. 19.15—Momento musical. 19.20—Um milhão de gargalhadas.

19.25—Faça do Livro seu melhor amigo. 19.30—Noticiário Radiofônico da Agência Nacional. 20.00—Sucessos de ontem e de hoje. 20.30—Audição da Orquestra Borborema. 21.00—Em busca do amor, novela de Oduvaldo Vianna. 21.30—Jornal Borborema (segunda edição).

21.50—Inspiração Platina. 22.00—Clube da Música. 22.30—Encerramento.

PROGRAMA PARA AMANHÃ SEGUNDA-FEIRA: 11.00—Abertura. 11.05—Ritmos das Américas. 11.30—O que vai pela cidade. 11.35—A sua voz preferida. 11.45—Cartaz dos cinemas. 11.50—Seresta. 11.55—Mais um ritmo, mais uma canção...

12.00—Hora certa. 12.02—Crônica do Dia. 12.07—Em Tempo de valsa. 12.15—Sociais. 12.20—Dois sucessos brasileiros.

12.30—Jornal Borborema (primeira edição). 12.40—Variedades musicais. 13.00—Encerramento do primeiro período de irradiações.

17.00—Reabertura. 17.05—Rapsódia Brasileira. 17.30—Vozes do México. 17.59—Hora Certa. 18.00—Angelus. 18.05—Mensagens sonoras. 18.25—Rádio-Esportes Borborema.

18.45—Melodias Inesquecíveis. 18.59—Hora Certa. 19.00—Cotações P. Sabino. 19.05—Alma Lusitana. 19.10—Audições Kangurú. 19.15—Momento musical. 19.20—Um milhão de gargalhadas.

19.25—Faça do Livro seu melhor amigo. 19.30—Noticiário Radiofônico da Agência Nacional. 20.00—Sucessos de ontem e de hoje. 20.30—Audição da Orquestra Borborema. 21.00—Em busca do amor, novela de Oduvaldo Vianna. 21.30—Jornal Borborema (segunda edição).

21.50—Inspiração Platina. 22.00—Clube da Música. 22.30—Encerramento.

ESPERANTO -- LINGUA ÚTIL

ANO NOVO! ANO DE NOVAS ESPERANÇAS VITÓRIAS — ATIVIDADES DO TEK EM 1949 — O ANO SANTO E O ESPERANTO — CURSO GRATUITO DE ESPERANTO — APELO A CAMPINA GRANDE — ALERTA SAMIDEANOS!

...XXVII FINIGHIS 1949 KAJ APERIS 1950! — Terminu 1949 e surto 1950!... E com ele novas esperanças e muitas vitórias do esperantismo em todo o mundo 1949 foi um ano feliz para o Esperanto. Realizou-se o 24 Congresso Universal da Esperanto na Inglaterra, alcançando um êxito sem par! Os Congressos Nacionais em muitos países como: Austria, Hungria, Estônia, Unidos, Itália, Checoslováquia, França e em muitos outros países foram Convencões de interesse muito que visaram tão somente a solução do angustiante problema de incompreensão entre os homens. O Esperanto considerado como língua obrigatória em várias escolas em vários países, como Chile ali bem pertinho a nós, Brasil, Praga, Tóquio, Hôlanda, Finlândia, Checoslováquia, etc. A Literatura aumentou em número, saindo a lume novas revistas e jornais.

Nos esperantistas da Paraíba, convocados da vitória final do Esperanto, como uma nova luz para a humanidade, fazemos votos para que o Ano Novo e o ano de 1950, nos traga mais tranquilidade e compreensão entre todos os homens. A todos aqueles que preparam serviços à causa do Esperanto em Paraíba, em particular ao Dr. Elson Rees, ao sr. Carlos Rodolpho de "A União" e aos funcionários de suas oficinas, que tão de boa vontade nos ajudam semanalmente, os nossos descontentamentos, agruras e a mais completa felicidade e os nossos votos de progresso, neste ano Santo de 1950! AL ESPERANTISTAS: TANTO NI ESPERAS KE LA LABORO PROFITO DE NIA MO VADO KRESKU KAJ DIVAS TIGU PLU KAJ PLU! ANTauen GPMAMIDEANUJ! ESTU BON VENINTA 1950!

ATIVIDADES DE TEK EM 1949 O Tabajara Esperanto Klubo durante o ano de 1949 trabalhou no possível, fazendo com que nosso movimento se estendesse, mais e tornasse mais conhecido a segunda língua da humanidade. De janeiro a maio funcionou dois cursos com regular frequência. Em junho visitou nossa cidade o convite do TEK, o já tão conhecido Padre Machado, verdadeiro exemplo de solução do Esperanto em companhia do Padre Machado, vieram os baluartes do Recife, Ga. Início Silveira e Ubiracy Bar. Souza, Padre Machado realizou três consecutivas palestras. Uma no Teatro Santa Rosa, outra no Seminário Arquidiocesano e outra ainda na sede do TEK. Após essas palestras do Padre Machado surgiu grande interesse em torno do Esperanto. O TEK abriu um curso, que funcionou com uma frequência de trinta e sete pessoas o qual durou até

gunda edição). 21.50—Inspiração Platina. 22.00—Clube da Música. 22.30—Encerramento.

ATIVIDADES DE TEK EM 1949 O Tabajara Esperanto Klubo durante o ano de 1949 trabalhou no possível, fazendo com que nosso movimento se estendesse, mais e tornasse mais conhecido a segunda língua da humanidade. De janeiro a maio funcionou dois cursos com regular frequência. Em junho visitou nossa cidade o convite do TEK, o já tão conhecido Padre Machado, verdadeiro exemplo de solução do Esperanto em companhia do Padre Machado, vieram os baluartes do Recife, Ga. Início Silveira e Ubiracy Bar. Souza, Padre Machado realizou três consecutivas palestras. Uma no Teatro Santa Rosa, outra no Seminário Arquidiocesano e outra ainda na sede do TEK. Após essas palestras do Padre Machado surgiu grande interesse em torno do Esperanto. O TEK abriu um curso, que funcionou com uma frequência de trinta e sete pessoas o qual durou até

gunda edição). 21.50—Inspiração Platina. 22.00—Clube da Música. 22.30—Encerramento.

ATIVIDADES DE TEK EM 1949 O Tabajara Esperanto Klubo durante o ano de 1949 trabalhou no possível, fazendo com que nosso movimento se estendesse, mais e tornasse mais conhecido a segunda língua da humanidade. De janeiro a maio funcionou dois cursos com regular frequência. Em junho visitou nossa cidade o convite do TEK, o já tão conhecido Padre Machado, verdadeiro exemplo de solução do Esperanto em companhia do Padre Machado, vieram os baluartes do Recife, Ga. Início Silveira e Ubiracy Bar. Souza, Padre Machado realizou três consecutivas palestras. Uma no Teatro Santa Rosa, outra no Seminário Arquidiocesano e outra ainda na sede do TEK. Após essas palestras do Padre Machado surgiu grande interesse em torno do Esperanto. O TEK abriu um curso, que funcionou com uma frequência de trinta e sete pessoas o qual durou até

gunda edição). 21.50—Inspiração Platina. 22.00—Clube da Música. 22.30—Encerramento.

ATIVIDADES DE TEK EM 1949 O Tabajara Esperanto Klubo durante o ano de 1949 trabalhou no possível, fazendo com que nosso movimento se estendesse, mais e tornasse mais conhecido a segunda língua da humanidade. De janeiro a maio funcionou dois cursos com regular frequência. Em junho visitou nossa cidade o convite do TEK, o já tão conhecido Padre Machado, verdadeiro exemplo de solução do Esperanto em companhia do Padre Machado, vieram os baluartes do Recife, Ga. Início Silveira e Ubiracy Bar. Souza, Padre Machado realizou três consecutivas palestras. Uma no Teatro Santa Rosa, outra no Seminário Arquidiocesano e outra ainda na sede do TEK. Após essas palestras do Padre Machado surgiu grande interesse em torno do Esperanto. O TEK abriu um curso, que funcionou com uma frequência de trinta e sete pessoas o qual durou até

gunda edição). 21.50—Inspiração Platina. 22.00—Clube da Música. 22.30—Encerramento.

ATIVIDADES DE TEK EM 1949 O Tabajara Esperanto Klubo durante o ano de 1949 trabalhou no possível, fazendo com que nosso movimento se estendesse, mais e tornasse mais conhecido a segunda língua da humanidade. De janeiro a maio funcionou dois cursos com regular frequência. Em junho visitou nossa cidade o convite do TEK, o já tão conhecido Padre Machado, verdadeiro exemplo de solução do Esperanto em companhia do Padre Machado, vieram os baluartes do Recife, Ga. Início Silveira e Ubiracy Bar. Souza, Padre Machado realizou três consecutivas palestras. Uma no Teatro Santa Rosa, outra no Seminário Arquidiocesano e outra ainda na sede do TEK. Após essas palestras do Padre Machado surgiu grande interesse em torno do Esperanto. O TEK abriu um curso, que funcionou com uma frequência de trinta e sete pessoas o qual durou até

gunda edição). 21.50—Inspiração Platina. 22.00—Clube da Música. 22.30—Encerramento.

ATIVIDADES DE TEK EM 1949 O Tabajara Esperanto Klubo durante o ano de 1949 trabalhou no possível, fazendo com que nosso movimento se estendesse, mais e tornasse mais conhecido a segunda língua da humanidade. De janeiro a maio funcionou dois cursos com regular frequência. Em junho visitou nossa cidade o convite do TEK, o já tão conhecido Padre Machado, verdadeiro exemplo de solução do Esperanto em companhia do Padre Machado, vieram os baluartes do Recife, Ga. Início Silveira e Ubiracy Bar. Souza, Padre Machado realizou três consecutivas palestras. Uma no Teatro Santa Rosa, outra no Seminário Arquidiocesano e outra ainda na sede do TEK. Após essas palestras do Padre Machado surgiu grande interesse em torno do Esperanto. O TEK abriu um curso, que funcionou com uma frequência de trinta e sete pessoas o qual durou até

gunda edição). 21.50—Inspiração Platina. 22.00—Clube da Música. 22.30—Encerramento.

ATIVIDADES DE TEK EM 1949 O Tabajara Esperanto Klubo durante o ano de 1949 trabalhou no possível, fazendo com que nosso movimento se estendesse, mais e tornasse mais conhecido a segunda língua da humanidade. De janeiro a maio funcionou dois cursos com regular frequência. Em junho visitou nossa cidade o convite do TEK, o já tão conhecido Padre Machado, verdadeiro exemplo de solução do Esperanto em companhia do Padre Machado, vieram os baluartes do Recife, Ga. Início Silveira e Ubiracy Bar. Souza, Padre Machado realizou três consecutivas palestras. Uma no Teatro Santa Rosa, outra no Seminário Arquidiocesano e outra ainda na sede do TEK. Após essas palestras do Padre Machado surgiu grande interesse em torno do Esperanto. O TEK abriu um curso, que funcionou com uma frequência de trinta e sete pessoas o qual durou até

gunda edição). 21.50—Inspiração Platina. 22.00—Clube da Música. 22.30—Encerramento.

FARMÁCIAS DE PLANTÃO

Está de plantão hoje, a Farmácia REGIS, á rua Duque de Caxias. Amanhã, a Farmácia Sto. Antonio, á Praça P. Americo.

TELEFONES DE EMERGENCIA Assistência Publica — 1234; Permanência de Polícia — 1741 Corpo de Bombeiros — 1212; Informações — 02; Reclamações de luz — 1207; Interurbano — 01; Reclamações de água — 1850; Reclamações de Telefones — 1222.



1.ª COLUNA

Da Ilha Formosa

RECIFE — O dia de ontem em Formosa, onde me encontro, foi todo que se pode imaginar de mais satânico e tremendo.

Pela manhã, estava eu no hotel, tomando vinho de arroz, quando o garçon me fez a entrega de um número do «Ta-Kung-Pao», órgão comunista chinês.

Na primeira página, vi um artigo com o título em oito colunas. Enchi-me de alegria, pois, julguei que o autor fosse o meu querido confrade Melquíades Montenegro. Mas, não era. Nem era também de Chiang-Kai-Shek. Era do almirante Kwei-Jung-Chiang. Mas, com os diabos! Se o jornal é comunista, como publica artigo de um almirante nacionalista?

Não estou entendendo nada. Sei, apenas, que em Formosa não passarei mais uma noite. Os nacionalista estão cansados de esperar o auxílio norte-americano. Ao que me consta, nem uma garrafa de whisky chegou até agora à Formosa enviada pelo presidente Truman. Se for efetuada a invasão de Hainan, estarão vitoriosos os comunistas. Desgraceira na China!

Com a lei marcial declarada em Hoi How, capital de Hainan, não me aguentarei mais em Tai-Pé. Vou-me embora para o Japão.

E dizendo isto, começo a arrumar as malas. Minha bagagem está enorme. Comprei para o Altamiro Cunha vinte e cinco gravata chinesas. Além disso, o general Tang-En-Reo entupi um saco de fumo para o Mario Melo. É muito conhecido na China o secretário perpétuo do Instituto Arqueológico. Outro sujeito de nome vulgarizado na Ilha Formosa é o dr. Cesio Regueira Costa.

Quando passar a rebelião, Chiang-Kai-Shek vai realizar um concurso de papagaios em Pekin.

É um buraco viajar pela China nesta época. A terra está toda minada. Até as mulheres estão minadas. Auxílio norte-americano? Os comunistas chineses estão com o dia.

Se a encenação fosse em Pernambuco, bastaria o delegado Paulo Malta para abafar o estopor vermelho.

Estou seguindo para Tóquio. — SILVINO LOPES.

Contratado o diretor de Aberta" do filme "Roma, Cidadã"

LONDRES 14 — O sr. Roberto Rossellini, diretor do filme "Roma cidade aberta" acaba de ser contratado pelo sr. Alexander Korda, como produtor e diretor da sociedade cinematográfica britânica "London Film Company".

O sr. Rossellini deverá rodar na Espanha e Itália, o primeiro filme, cujo custo não deverá ir além de cem mil libras. Nos circuitos cinematográficos londrinos, densa-se que a atriz sueca Ingrid Bergman, atualmente ocupada com o divórcio para poder casar-se com um cidadão italiano, será a estrela de varias produções de Korda e Rossellini.

NOTAS DA SEMANA

NOVA YORK — (Por John Kerigan — Via Rádio) — Os norte-americanos comemoraram recentemente o 158.º aniversário da Declaração de Direitos que garante aos cidadãos dos Estados Unidos a liberdade de religião, da palavra, de imprensa e de reunião, o direito a julgamento imparcial quando acusados de crime, e o direito "ao respeito a suas pessoas, lares, documentos e objetos, contra o abuso de buscas e apreensões".

Essas garantias se acham contidas nas 10 primeiras emendas da Constituição dos Estados Unidos, as quais foram ratificadas em 15 de Dezembro de 1791. Os inúmeros casos referentes a direitos civis, e que se apresentam anualmente perante a Corte Suprema, vêm demonstrar que essas garantias se acham tão vivas hoje quanto o eram naquela época. Ainda em Maio último, por exemplo, esse corpo de nove juizes garantiu o direito de um homem que fizera um discurso violento em Chicago, discurso esse que "provocou reacções hostis e amistosas por parte da audiência". Tratava-se de saber se ela havia abusado do direito da palavra.

Dise a Corte Suprema: "A vitalidade das instituições civis e políticas de nossa sociedade depende da livre discussão... O direito de falar livremente e de promover diversidade de idéias e de programas é por tanto uma das principais distinções existentes entre nós e os regimes totalitários".

Para comemorar o 158.º aniversário da Declaração de Direitos, a Biblioteca do Congresso organizou uma exposição de documentos originais, onde estavam incluídos os da Declaração da Independência e da Constituição, o que atraiu grande multidão. E, em Washington, a Legião Americana, a maior organização de veteranos de todos o país, anunciou os planos para uma "Conferencia Americana" de 100 organizações nacionais para "soli-

ficar o conhecimento e o apoio públicos á forma constitucional de governo".

Helen Hayes, a quem muitos criticos chama de "Primeira Dama do Teatro Norte-Americano", sentiu particular orgulho de sua filha de 19 anos, quando, em Agosto ultimo, as duas apareceram juntas em uma nova peça teatral. Um mês depois, a jovem, sua única filha, faleceu subitamente, vítima de poliomielite — paralisia infantil. O golpe lhe foi muito violento, e Helen Hayes e seu marido abandonaram os planos que tinham para o momento e se retiraram para o Hawai, para repousar. Este mês foi anunciado que ela estava de volta a Nova York como Presidente Nacional das Atividades Femininas na Fundação Nacional contra Paralisia Infantil. Em Janeiro próximo ela será uma das dirigentes da campanha da "Marcha dos Niquéis" — o movimento anual em prol de levantamento de fundos para o combate á poliomielite.

Quando uma barca de passageiros encalhou perto de Newport News, Virginia, numa manhã de forte nevoeiro, seus 20 passageiros e a tripulação ficaram detidos durante 6 horas. Estando a meia milha de distancia da costa, nada podiam fazer senão esperar por socorro, embora soubessem que suas famílias ficariam aflitas com a ausência. Foi quando um motorista de taxi, Delmar Han, cujo auto estava também na barca, teve uma idéia. Entrando no veículo, ele se comunicou com os escriptorios da companhia de taxi, por meio de seu aparelho receptor-transmissor — o sistema de comunicação que ele emprega para entrar em contacto com a companhia quando em serviço. Ele notificou á companhia os nomes e endereços dos passageiros da barca, e as suas famílias tiveram noticia de que os mesmos estavam salvos. Chamou então o serviço de Guarda-Costas, que providenciou o socorro.

CONTINUA A GREVE DOS FERROVIÁRIOS

B. HORIZONTE 14 — Continua a greve pacífica dos ferroviários da Central, que estão irredutíveis em seu ponto de vista: só voltarão ao trabalho, depois de pago o abono e satisfeitos outros reivindicacoes de interesse da numerosa classe.

A policia militar de Minas ocupou as principais estações e oficinas, a fim de evitar atos de sabotagem e todo irratigo ferroviário, partindo de Belo Horizonte para o Rio, Ponta Nova, Nova Arca, Montes Claros, Pirapora e Diamantina está paralizado, bem como os trens suburbanos.

ALASTRA-SE A GREVE

RIO, 14 (M) — Alastrou-se em Minas a greve dos ferroviários da "Central do Brasil", já tornando um fato em Belo Horizonte, Lafayette, Santos Dumont, Corimó, Caetano Furquim e São Lages, tendo o pessoal do Rio manifestado solidariedade aos parados de Minas.

PARALIZADO O TRAFEGO

B. HORIZONTE 14 — (M) — As ultimas informacoes divulgadas aqui dizem que todo o trafego da "Central" está praticamente paralizado, em Minas. A policia mineira, tambem continua vigilante. Afirma-se que há provas de que os comunistas tentam articular-se com os grevistas.

AMEAÇA DA NOVA PARÉDE

B. HORIZONTE 14 — Afirma-se que a Rede Mineira de Viação está ameaçada de nova greve; pois o pagamento do pessoal já se acha atrasado, outra vez, dois meses.

Caçada aos contrabandistas

RIO, 14 — A policia maritima moveu, ontem á noite, tremenda e espetacular caçada aos contrabandistas, com eles travando escaramuças. Ao se verem perdidos, os contrabandistas jogaram-se ao mar, desaparecendo, enquanto deixavam em poder da policia um dos mais vultosos contrabandos dos ultimos tempos, na baía de Guanabara, contendo cigarros e bijuterias.

Principio de um incendio num colégio

PORTO ALEGRE, 14 (M) — Verificou-se um principio de incendio no Colégio Sveinve grande internato para meninas, contiguo ao edificio da Central da Policia, quando este era devorado pelas chamas. A acção dos bombeiros, isolando o prédio, fez cessar o panico, sendo dezenas de crianças e irmãs evacuadas para as residencias vizinhas.

Novas fibras sinteticas

Produção de automóveis nos EE. UU.

NOVA YORK, 14 — A produção de automóveis, caminhões e ônibus nos Estados Unidos, durante a semana passada, foi de 155 mil e 164 unidades. Isso representa uma queda de 116 mil e 768 relação á semana anterior.

Prêso pela policia internacional

ANCONA, 14 — A policia internacional prendeu aqui, o jovem estudante italiano Tullio Batistelli, acusado de roubado, no Rio de Janeiro, uma senhora brasileira, em 10 milhões de liras em joia e 700 mil liras em notas bancarias brasileiras.

As joias e boa parte do dinheiro foram apreendidos no domicilio de Batistelli.

A tirou-se do 10.º andar

LOS ANGELES, 14 — Suicidou-se, a tirando-se do 10º andar daqui, Thomas Lee, possuidor de uma fortuna de 9 milhões de dolares.

Há varios anos, Thomas Lee sofria de doença mental. Sua fortuna foi feita, principalmente, nas industrias do rádio e automovel.

Instituto "São José"

O decreto está fechado

E não se abre, tão cedo. Quero me referir á ordem do Governo do Estado, afim de serem entrarem novos soldados, no Regimento Policial.

A cidade hospeda atualmente dezenas de soldados, aguardando que o tão desejado decreto se abra.

Como a coisa está "doando na minha sarneira" porque de varios destes pretendentes a farão está na capital sem um tostão no bolso, vou logo gritando "auê, del rei!".

Pois, o número de minhas rejeições na Casa do Pobre tem aumentado bastante, para não falar nas "passagens de Trem", cujas requisicoes tambem subiram em boa porcentagem.

FABRICADAS NOS ESTADOS UNIDOS. SE-GUNDO INFORMAÇÕES DO DEPARTAMENTO DE AGRICULTURA

WASHINGTON, 14 (USIS)

— Duas novas fibras sintéticas, uma produzida de proteína de semente de algodão e outra de celulose de madeira ou de algodão, acabam de ser fabricadas experimentalmente nos Estados Unidos, segundo informacoes provenientes do Departamento de Agricultura.

Os cientistas do laboratório experimental daquele Departamento afirmam que a fibra produzida da proteína de semente de algodão pode ser utilizada com a dupla finalidade para a fabricação de tecidos e produção de outros têxteis.

Esta nova fibra, é cerca de três-terços mais resistente que a lã quando seca, é macia ao contacto da mão, e apresenta boas características para a tintura. Sua cor natural é o amarelo ou o laranja-claro, e seu comprimento, quando molhada, é cerca de 40% do comprimento quando seca.

A outra fibra é tecida de celulose carboximetilato de sódio (um soluto composto, originado da celulose de algodão ou de madeira) e sais de certos metais, entre os quais o chumbo, o cobre e o alumínio.

É incolor ou ligeiramente esverdeada, dependendo do metal empregado. Esta fibra se dissolve em soluções saponiferas ou outras soluções alcalinas fracas.

O Departamento de Agricultura informa, entretanto, que nenhuma destas duas fibras poderá competir com o algodão, a principal matéria têxtil dos Estados Unidos. O futuro destas fibras dependerá dos usos que puder ter, em casos especiais, segundo suas qualidades e características.

Estas duas novas fibras são as mais recentes de um grande número de fibras sintéticas

produzidas nos Estados Unidos e anunciadas pelo Departamento de Agricultura. Os cientistas deste Departamento produziram uma fibra, feita com proteína de milho, a qual está atualmente em grande escala de produção comercial. Os mesmos cientistas tambem aperfeiçoaram métodos para a obtenção de fibras de proteínas de penas de aves, leite e amendoim.

Rejeitaram o Conselho de John Lewis

PITTSBURGH, 14 — Numerosos mineiros de carvão estão rejeitando, o conselho do sr. John Lewis para voltar ao trabalho na segunda-feira, e votando em favor da greve. É a primeira vez que os mineiros desobedecem ao seu chefe sindical.

Em convalescência a sra. Eva Peron

Buenos Aires, 14 — O primeiro belem medico sobre a sra. Eva Peron, dizia que a paciente do dr. Ivanisevich está em franca convalescência, sendo o estado, altamente satisfatorio.

O general Peron esteve na clinica, as 7.20 horas, para visitar sua esposa. Logo depois passou para a sala contigua, a fim de despachar.

Submetido a exame de saúde

RIO, 14 (M) — Foi submetido a exame de saude Nelson Cardoso, contador geral da PANAIR, que se acha internado num hospital.

Nelson é o principal restorável pelo vultoso desfalque verificado naquela companhia. O laudo medico ainda não foi revelado e dele depende o andamento do inquérito policial.

DAS PALAVRAS PARA OS NUMEROS

Fala-se em incremento á produção. Fala-se em organizações de crédito rural. Fala-se em cooperativismo agrário. E' evidente e justa a preocupação com o homem dos campos que é, sem dúvida, o esteio-meistre da nossa economia. Mas a verdade é que vivemos num mundo de palavras, as quais só podem ter sentido real em face de números que mostrem que produção deverá ser incrementada, como deverá ser estabelecido o crédito rural, que tipos de cooperativas deverão ser organizadas. Sem conhecimento do mal não é possível indicar um medicamento. Sem conhecimento do organismo não é possível usar um remédio.

Todas aquelas medidas por tanto, nas quais tanto se fala, só poderão ser tomadas com segurança depois de conhecida a verdadeira situação da vida rural. E esta é o Recenseamento de 1950 que vai mostrar. Da operação censitária surgirão, assim, dados seguros que, ceramente, irão provocar iniciativas de alto sentido para o bem-estar e para o progresso do homem dos campos. E, saídos do mundo de palavras para o mundo de números, estaremos no caminho racional para solução dos nossos problemas.



# NOTAS DE ARTE

## "PÁGINAS SINFÔNICAS"

Diariamente, com exceção dos sábados e domingos, a emissora do JORNAL DO COMÉRCIO "Per nambuco falando para o mundo" irradia, à tarde, meia hora de boa música, no seu educativo programa PÁGINAS SINFÔNICAS.

Trata-se de um programa muito monótono para a maioria dos ouvintes, sobretudo para os que pensam que rádio é folia, recreação, banalidade sonora. No entanto, para quem gosta de Música, e não trabalha à tarde — coisa aliás difícil de acontecer — o programa PÁGINAS SINFÔNICAS é um rico presente que a referida emissora dá de graça, sem o risco de ouvirmos os detestáveis anúncios musicados.

Basta dizer que nessa meia hora, a gente só ouve grandes partituras.

As vezes é o concerto n.º 5, em mi, de Beethoven, chamado IMPERADOR, que, da sala de jantar, nos leva aos campos de batalha, do Século XIX, onde vagueia o vulto pequeno mais severo de Napoleão. Às vezes, é uma sinfonia do solitário Tchaikowski, tocada de molhada melancolia, dessas que nos lembra sempre um dia de chuva ou nos faz sentir a in-

utilidade de todas as coisas. Mas, deixemos de literatura, e falemos de PÁGINAS SINFÔNICAS.

O importante desse programa é a sua constância e o critério com que vem sendo organizado. Pena ser tão curto. Pena terem escolhido uma hora tão imprópria para a sua apresentação. Somente os enfermos as patroãs, os garotos, os aposentados, os que estão gozando férias, quando não estão batendo papo nas ruas, podem se deleitar folgadamente, com esse belo programa radiofônico.

Interessante seria que audições desse quilate fossem oferecidas, à noite, às 22.30.

Isto, porém, não é de nossa conta. A emissora é uma empresa particular e não está disposta a ter prejuízo ocupando certos horários, com música erudita.

Divulgando programas como PÁGINAS SINFÔNICAS e MOMENTOS MUSICAIS SINGER, este sob patrocínio, a emissora do RADIO JORNAL DO COMÉRCIO muito vem fazendo pela alfabetização musical de nossa gente. — CARLOS ROMERO.

## A Maior História de Todos os Tempos

(Conclusão da 8.ª pag.)

nico patrocinado por uma firma comercial e cujo contrato me fora arranjado por uma agência presidida pelo sr. Wladjll Catchings. Durante nossas relações de mais de três anos eu me familiarizei bastante com o sr. Catchings e em 1943 tive a ocasião de lhe dizer que a obra a que me dedicava teria esplendor material para uma radiofoniação de episódios da vida de Nosso Senhor e para uma dramatização dos encontros de Cristo.

Muitos produtores radiofônicos se beneficiam, provavelmente, harmonizados com tal sugestão, mas o sr. Catchings, com cordão logo torcido. Passando, então, no curso de muitas conversações a explorar as dificuldades, Poderíamos agradecer tanto a católico, como a protestante com tal programa? Reclamariam os fiéis de outros cultos? Encontraríamos quem patrocinasse um programa assim criado de pontos discutíveis? E o público em geral não se escandalizaria com o som de uma voz de ator a figurar a própria voz do Mestre?

Graças à paciência e à persistência de Catchings encontramos os patrocinadores. Faltava, no entanto, uma seleção previa de episódios a apresentarmos aos que iam financiar a série de programas.

Desde o princípio a parábola do "Bom Samaritano" com sua imortal e dramática vivacidade e com sua lição básica contra a intolerância me pareceu um começo ideal. Aqui estava, no magistral envolver de uma história brilhante, o ensinamento cristão sobre o odio racial.

Preparamos o texto para o microfone. Passo a passo fui selecionando a história enquanto meu amigo Henry Denker, auxiliando o esqueleto, por intermédio dos seus efeitos sonoros e os tons dos efeitos sonoros do sr. Marx Loeb, diretor de rádio-teatro, começou a reunir um elenco de atores da Broadway e William Stocars foi compondo os arranjos musicais para a peça.

O patrocinador do programa sr. Litchfield balançou a cabeça afirmativamente ao ouvir a gravação daquela primeira experiência do programa. Sim ele acreditava implicitamente no êxito de uma irradiação como aquela, mas uma coisa ainda o preocupava: será que nos seríamos tão bem assim em tradução outros episódios da vida de Cristo?

— Se a segunda gravação fosse tão boa quanto a primeira eu

## Silêncio em torno da nova fórmula, etc

Getúlio Vargas propõe seu programa para a sucessão: A volta do Estado Novo. Advoga o corporativismo e diz que a Constituição não importa. Quer um conselho dos representantes elegeristas como órgão supremo no Governo.

esperados no Rio

RIO, 14 (M) — Informa-se que estão sendo esperados hoje, aqui, os srs. Nereu Ramos e Melo Viana e amanhã o sr. Salgado Filho.

ESPERADOS NO RIO

RIO, 14 (M) — Os pleiteiros como as vontades para as próximas eleições senatoriais, devendo-se presenciar duas vagas, uma atualmente ocupada pelo sr. Andrade Ramos, eleito pelo coligação encabeçada pelo PSD e Luiz Carlos Prestes, cujo mandato foi cassado.

ESPERADOS NO RIO

Afirma-se que dois candidatos existem: o general Mendes de Moraes, atual Prefeito e o sr. Azevedo Lima, udenista.

Cogita-se de uma frente UDN-PSD com dois candidatos. O PTB provavelmente terá candidato próprio.

ESPERADOS NO RIO

me declaro convencido disse ele. Para esta segunda gravação escolhi "O Servo sem Pedraço." O sr. Litchfield assinou o contrato quando acabou de ouvir o disco. Para seu eterno crédito saiba-se que, embora gastasse quase um milhão de dólares por ano no programa, ele se recusou a lhe tomar qualquer parcela de tempo que fosse para anúncios. Apenas por vigiância da lei, ao iniciarmos e encerrarmos o programa mencionamos o nome da firma patrocinadora Sô.

O programa começou a ser irradiação em Janeiro de 1947. Desde então, semana após semana, às 6.30 da noite de domingo temos apresentado na rede da American Broadcasting Company — "A Maior História de todos os tempos". Muitos dos nossos dramas radiofônicos de meia hora foram histórias originais — parabolas modernas, se o termo não for demasiado pretencioso — mas ilustrando sempre alguma das ventelhas de sabedoria do Novo Testamento. A trama desses episódios eu as apresentei a Denker e ele, com habilidade e inspiração, os transformou em programas vivos e intensos. Mas, com grande frequência, tiramos o material usado diretamente deste livro

que vão ler, principalmente das cinco semanas do período da Natalidade e dos três episódios da Pascoa. A atmosfera e o método deste livro constituiram sempre a base e o espírito do programa radiofônico.

Com a ajuda e os conselhos de muitos contei aqui a grande história uma vez mais — a história do maior acontecimento nos anais da vida humana. Por que uma vez, há muito tempo tudo isto aconteceu de verdade?

Deus, que derramara o tempo e firmara o espaço na máquina antiga e de bilhões de séculos se um ser humano como nós mesmos na imagem de seu Filho, amado. No microscópio fragmento do mundo que é este planeta. Ele permaneceu durante trinta e três anos. Tornou-se um verdadeiro homem e o único homem perfeito. Embora continuasse a ser o verdadeiro Deus, nasceu numa mangadeira viveu como um trabalhador e morreu na cruz.

Ele veio para nos ensinar a viver, não durante alguns anos — eternamente. Revelou-nos verdades que deviam encher nossas almas de júbilo e torná-las livres.

Vamos contar a história de Jesus — a maior história de todos os tempos.

## Inquerito sobre o afundamento, etc

(Conclusão da 8.ª pag.)

asseinala a posição do submarinista. O mar está calmo, mas a força da correnteza marítima continua prejudicando os trabalhos.

Um oficial superior da Marinha declarou hoje: — "A despeito do conhecimento dado a públicos pelo Almirantado, anunciando que não havia esperança de se encontrar os sobreviventes, prosseguimos em nossos esforços. Aparentemente a menor possibilidade que existe, quanto à salvação dos homens".

Escafandristas e mergulhadores da "Royal Navy" reiniciaram, desse modo, as suas tarefas, após algumas horas de sono. Alguns deles já realizaram quase 30 horas de mergulho.

que vão ler, principalmente das cinco semanas do período da Natalidade e dos três episódios da Pascoa. A atmosfera e o método deste livro constituiram sempre a base e o espírito do programa radiofônico.

Com a ajuda e os conselhos de muitos contei aqui a grande história uma vez mais — a história do maior acontecimento nos anais da vida humana. Por que uma vez, há muito tempo tudo isto aconteceu de verdade?

Deus, que derramara o tempo e firmara o espaço na máquina antiga e de bilhões de séculos se um ser humano como nós mesmos na imagem de seu Filho, amado. No microscópio fragmento do mundo que é este planeta. Ele permaneceu durante trinta e três anos. Tornou-se um verdadeiro homem e o único homem perfeito. Embora continuasse a ser o verdadeiro Deus, nasceu numa mangadeira viveu como um trabalhador e morreu na cruz.

Ele veio para nos ensinar a viver, não durante alguns anos — eternamente. Revelou-nos verdades que deviam encher nossas almas de júbilo e torná-las livres.

Vamos contar a história de Jesus — a maior história de todos os tempos.

— "Este Ato afirma Truman é uma notável contribuição para a segurança coletiva das nações livres do mundo.

"É um dos muitos passos dados pelos Estados Unidos, em combinação com os povos livres, para fortalecer nossas linhas de defesa dos princípios de paz e ordem internacionais consagrados pela Carta das Nações Unidas".

O Ato de Defesa Mútua, assinado pelo Congresso norte-americano, autoriza o governo a inverter 20 bilhões de cruzeiros em armas para a defesa dos membros do Tratado do Atlântico Norte.

As Democracias são forçadas a manter-se em estado de alerta porque, segundo Bradley, uma ameaça paira no mundo.

"Nós somos forçados a estar preparados para defender-nos diz Bradley se quisermos que nossos ideais de paz triunfem sobre a ambição da União Soviética."

Entretanto, Bradley não é pessimista.

"Não acredito conclui Bradley que a guerra seja inevitável, nem agora nem em tempo algum".

Se sofre de prisão de ventre, procure o médico; ele, e ninguém mais, está em condições de dar conselhos e orientar o tratamento. — SNES.

## Nos Bastidores do Mundo

(Conclusão da 8.ª pag.)

Presidente Truman quem o define claramente.

"Este Ato afirma Truman é uma notável contribuição para a segurança coletiva das nações livres do mundo.

"É um dos muitos passos dados pelos Estados Unidos, em combinação com os povos livres, para fortalecer nossas linhas de defesa dos princípios de paz e ordem internacionais consagrados pela Carta das Nações Unidas".

O Ato de Defesa Mútua, assinado pelo Congresso norte-americano, autoriza o governo a inverter 20 bilhões de cruzeiros em armas para a defesa dos membros do Tratado do Atlântico Norte.

As Democracias são forçadas a manter-se em estado de alerta porque, segundo Bradley, uma ameaça paira no mundo.

"Nós somos forçados a estar preparados para defender-nos diz Bradley se quisermos que nossos ideais de paz triunfem sobre a ambição da União Soviética."

Entretanto, Bradley não é pessimista.

"Não acredito conclui Bradley que a guerra seja inevitável, nem agora nem em tempo algum".

Se sofre de prisão de ventre, procure o médico; ele, e ninguém mais, está em condições de dar conselhos e orientar o tratamento. — SNES.

— "Este Ato afirma Truman é uma notável contribuição para a segurança coletiva das nações livres do mundo.

"É um dos muitos passos dados pelos Estados Unidos, em combinação com os povos livres, para fortalecer nossas linhas de defesa dos princípios de paz e ordem internacionais consagrados pela Carta das Nações Unidas".

O Ato de Defesa Mútua, assinado pelo Congresso norte-americano, autoriza o governo a inverter 20 bilhões de cruzeiros em armas para a defesa dos membros do Tratado do Atlântico Norte.

As Democracias são forçadas a manter-se em estado de alerta porque, segundo Bradley, uma ameaça paira no mundo.

"Nós somos forçados a estar preparados para defender-nos diz Bradley se quisermos que nossos ideais de paz triunfem sobre a ambição da União Soviética."

Entretanto, Bradley não é pessimista.

"Não acredito conclui Bradley que a guerra seja inevitável, nem agora nem em tempo algum".

Se sofre de prisão de ventre, procure o médico; ele, e ninguém mais, está em condições de dar conselhos e orientar o tratamento. — SNES.

## CONSPIRAÇÃO POLITICA

(Conclusão da 1.ª pag.)

PROMESSA DO GENERAL GOIS

RIO, 14 — (M) — O general Gois Monteiro, depois de ouvir as declarações dos srs. Flores da Cunha e Afonso, Arinos, prometeu ao reporter uma resposta completa.

"O JORNAL" NEGA

RIO, 14 — (M) — O JORNAL comenta as declarações do general Gois Monteiro, negando que o golpe militar de 29 de outubro teve influência estrangeira, porém, acrescentando que se a UDN mantere tais contactos exteriores, significa que julga natural uma aliança do PSD com o PTB e pouco natural o sr. Getúlio Vargas com seus antigos inimigos da UDN.

JURACY MAGALHÃES CONTESTA

CIDADE DO SALVADOR, 14 — (M) — A Proposito das declarações do general Gois Monteiro, confirmando o que disse o sr. Getúlio Vargas quanto aos entendimentos entre a UDN e elementos norte-ameri-

canos, o sr. Juracy Magalhães disse: "Contesto formalmente que tivesse a direção da campanha política udenista solicitado qualquer intervenção estrangeira nos negócios internos brasileiros. De minha parte jamais concordaria com esse aviltamento na política nacional, aguardando pressurosamente que uma acusação desta gravidade não fique sem ter uma resposta e sejam claramente expostos os fatos à opinião pública brasileira".

## Expurgo de comunistas

(Conclusão da 8.ª pag.)

cento dos votos lançados em todo o país. São mais fortes nas áreas industriais onde, de acordo com os jornais anti-comunistas, o perigo de sabotagem é maior. A notável diferença desse quadro é no norte do país, como um todo, e é ressaltada pelo fato de que o Partido Comunista é menor que todos os partidos na Câmara Baixa. Na Câmara Alta, são ainda mais fracos. Assim, enquanto for prezada a regra de representação proporcional, qualquer afastamento suspeito no norte, deverá ser feito pelas próprias comunas e conselhos municipais. ...

## A MANTEIGA "FIEL"

É garantida para confecção de bolos e pastéis finos

Prefira a manteiga de méssa, "FIEL", de coloração natural, sem o AMARELÃO artificial das tintas corantes que, geralmente é usado nas manteigas de INFERIOR qualidade. Toda manteiga corada, ARTIFICIALMENTE, é IMPURA, e o seu nome mais apropriado é — MARGARINA.

A coloração da manteiga, "FIEL", é natural e congenita à sua PUREZA e INTEGRIDADE. O SAL de cozinha é o seu único elemento estranho, mas é necessário ao paladar e exigido para sua conservação normal.

USE pois, a manteiga "FIEL", CLARA e PURA e se beneficie com a sua alta qualidade, real garantia para a saúde e uma delícia para o seu paladar.

Exija do seu fornecedor a manteiga de confiança — "FIEL" — ou a compre, diretamente na fabrica, se este não a tiver.

COMPRAMOS CREMES FRESCOS PROCEDENTES DE ITABAIANA, UMBUZEIRO E GUARABIRA, PAGANDO MELHOR PREÇO POSSIVEL

OPORTUNIDADE UNICA — Oferecemos um grupo de máquinas para fabricação de sabão e sabonetes, por preços excessivamente convidativo.

PRODUTO DA «SOCIEDADE MANTEIGUEIRA» LTDA. — TRAV. ARISTIDES LÓBO, 323 TEL. LÉCREME — CAIXA DO CORREIO, 188 JOÃO PESSOA — PARAIBA

## INSTITUTO MONSENHOR WALFREDO

Rua da Catedral, 25. — Fone: 1825

Diretor: Prof. NERY

EXTERNATO E INTERNATO

CURSOS: Primário — Admissão — Matérias avulsas — Esperanto.

MATRICULAS DESDE 2 DE JANEIRO

AULAS A 6 DE FEVEREIRO

## Coleção de Decretos e Decretos-Leis de 1945

e Fascículos da Lei n.º 318, de 17 de Janeiro de 1949 (Divisão Administrativa e Judiciária do Estado), encontram-se à venda na portaria deste jornal, ao preço de Cr\$ 15,00 e 10,00, respectivamente



# VIOLADOS PELA RUSSIA OS DIREITOS HUMANOS

## DE GASPERI FORMARA' O NOVO GOVERNO

**ACEITOU "COM RESERVAS" AFIM DE PÔR TERMO Á CRISE DE TRES DIAS NA ITALIA — OS BISPOS DAS IGREJAS REFORMADA E LUTERANA PRESTARAM JURAMENTO DE FIDELIDADE Á CONSTITUIÇÃO HUNGARA**

ROMA, 14 — De Gasperi recebeu a missão de formar o novo Governo.

### ACEITOU "COM RESERVAS"

ROMA, 14 — De Gasperi anunciou que aceitava, "com reservas", o mandato do presidente Einaudi para formar o novo Gabinete de coalisão, a fim de pôr termo á crise de 3 dias na Italia.

### PRESTARAM JURAMENTO

BUDAPEST, 14 — A agência húngara anuncia que os bispos da Igreja reformada e luterana prestaram juramento de fidelidade á Constituição da Republica Popular Hungara.

### REQUISITADOS PARA IMPEDIR A GREVE

PARIS, 14 — O pessoal da

aviacão civil, entarregado do aeroporto, de segurança aérea, foi requisitado a partir de ontem. Essa medida foi tomada a pedido do ministro de Transportes e Obras Públicas, para impedir a greve do pessoal de segurança aérea, prevista para o dia 16 de janeiro. Esse pessoal reclama o pagamento suplementar de horas de trabalho noturno.

### Destruida por um incendio a Chefatura de Policia

PORTO ALEGRE, 14 (M) — Violentissimo incendio, arrasou, esta madrugada, o edificio da Chefatura de Policia, local.

Recorda-se que há poucas semanas, violento incendio destruiu parte dos edificios do Fóro e da Imprensa Oficial, tambem nesta capital. No incendio desta madrugada, foram destruidos os arquivos de várias delegacias.

## Protestam os ocidentais Contra a falta de compromisso dos russos na greve ferroviaria de Berlim — Carta ao general Kotikov

BERLIM, 14 — Os aliados ocidentais dirigiram uma carta ao comandante sovietico de Berlim, acusando os russos de violarem, novamente, o acordo que pôz fim á sangrenta greve ferroviaria.

a pagar os salários em marcos ocidentais, e conservando numerosos ferroviarios em prisão, sem julgamento.

### ADOTAM A ANTIGA AGUA IMPERIAL

FRANKFRT, 14 — Um novo grupo politico alemão, adota a antiga Agua Imperial como símbolo, proclamou que a Alemanha jamais abrirá mão de sua soberania aos conquistadores aliados. O grupo é chefiado pelo príncipe Hubertus Joewistone.

### PALESTROU LONGAMENTE

BONN, 14 — O ministro do Exterior da França, sr. Robert Schuman, palestrou longamente

tadas para posteriores conhecimentos do diretor, a fim de saber da eficiência da enfermagem, no atender as internadas. Lavandaria mecanica, completa, tirando assim o aspecto comum de imprime e anti higienico de nossos hospitais, de margem de rio de interior, distante, com cenerenas de roupas estendidas por sobre capim, carapichos, dejetos de animais domesticos. Obra digna de ser vista por todos nós. Representa um marco de progresso do norte. Tudo ali é avançado, revolucionário, no sentido medico, comunitarista como afirmam locamente um colega meu quando lhe disse não haver enfermarias na Maternidade de Natal um quarto luxuoso, para cada duas indigentes. E assim... são cento e trinta quartos! Nenhuma casa de saúde de luxo do Rio de Janeiro, nem mesmo o famoso hospital do IPASE, chamado o melhor da America do Sul lhe supera em conforto. Luxo excessivo, sonho, dizem muitos.

Realmente foi um grande sonho, já realizado. Louco, dizem outros. Divina loucura esta, a de servir aos seus semelhantes. Só uma homenagem, simples, eu e as eterna lhe poderia ser prestada pelo povo do Rio Grande do Norte. Gravar na pedra do seu amplo portico "MATERNIDADE JA. NUARJO CICCO".

Pensou que seria o bastante, para um medico que realizou num meio tão pequeno um tão grande obra.

## DEAN ACHESON — UM TITO CHINES

O tratamento dos prisioneiros de guerra japoneses A — Australia junta-se aos EE.UU. em suas acusações — Nota diplomatica instando para que Moscou aceite uma investigação imparcial "in-locu" — Separação da China dos russos — Acusado o Governo norte-americano — Invadido pelos comunistas o consulado estadunidense

TOQUIO, 14 — A Austrália juntou-se aos EE. UU. nas acusações de que a Russia violou os conceitos internacionais dos direitos humanos, com o tratamento dos prisioneiros de guerra japoneses.

O representante da Comuni-

dade Britânica no Conselho Aliado do Japão, revelou que seu Governo enviou uma nota diplomatica a Moscou, instando para que essa nação aceite uma investigação imparcial, "in locu", sobre a situação dos prisioneiros japoneses que ainda continuam em território soviético.

A nota australiana, que é datada de 5 de janeiro, foi entregue ao embaixador soviético, em Camberria dias depois, quando os russos se retiraram da ultima reunião do Conselho Aliado.

### TITO CHINES

WASHINGTON, 14 — O sr. Dean Acheson está contatado com uma espécie de Tito chinês para separar a China dos russos, segundo foi anunciado hoje.

O sr. Acheson declarou ao Comité de Relações Exteriores

do Senado, que tal coisa talvez seja um resultado eventual da visita do lider comunista chinês Mao-Tsé-Tung, em Moscou.

### DEVERIAM ENVIAR ARMAS

WASHINGTON, 14 — Os EE. UU. deveriam enviar armas para a Ilha Formosa e igualmente, uma Comissão Militar, caso necessário — Declarou, ontem, perante o Senado, o republicano Styles Bridges, que, de outro lado, acusa o Governo norte-americano de nada ter feito em auxílio de Chiang-Kai-Shek, depois de finda a guerra.

### INVADIRAM O CONSULADO

WASHINGTON, 14 — O Departamento de Estado norte-americano, anunciou que os comunistas invadiram o consulado geral norte-americano de Peiping, despozando os protestos de Washington.

A nota atribui a tempestiva atitude dos vermelhos chineses, ao fato dos Estados Unidos estarem chamando seus funcionarios, presentemente na China comunista.

### CHEGOU AOS EE. UU.

WASHINGTON, 14 — O ex-consultor geral dos EE. UU., em Mukden, na Manchúria, sr. Angus Ward, chegou aqui, ontem, á noite, afim de apresentar um relatório ao Departamento de Estado, sobre sua virtual prisão durante um ano, nas mãos dos comunistas.

O sr. Ward viajou em companhia de sua esposa e declarou que ainda não possui planos antes de se avistar com o sr. Acheson. Negou a fazer comentários sobre a situação do Extremo Oriente.

### PROIBIU A MATANÇA DE GATOS E CACHORROS

HONG-KONG, 14 — O Governo proibiu a matança de cães e gatos para alimentos, como tambem a venda de carne de animais.

A medida foi adotada afim de deter a propagação da raiva, que no ano pasado causou várias mortes.

Procure respirar pelo nariz e com a boca fechada. Se não puder fazê-lo, consulte um especialista. — SNES.

### TEMPORAL NO RIO

RIO, 14 (M) — O temporal da tarde de ontem deu grande trabalho á policia maritima.

Inumeras pequenas embarcações desgarraram, sendo resgatadas pelas lanchas da policia.

### Estado de sitio na Bolívia

LA PAZ, 14 — Foi proclamado o estado de sitio na madrugada de hoje, depois que o Governo divulgou um comunicado, dizendo que "planos subversivos ameaçam perturbar a paz e que Bolívia está diante de uma situação de extrema gravidade".

Evite a disenteria amebiana, bebendo unicamente água depurada. — SNES.

## IMPRESSÕES DE NATAL

Dr. João COELHO

Tenho a informar em poucas palavras, que o Rotary Clube de Natal é em tudo, semelhante ao nosso. Senti-me como se estivesse, no meu proprio clube, pois fui encontrar ali velhos amigos mais do tempo de estudos, hoje ainda mais fortemente ligados pelos laços rotarios. Natal como muitos conhecem é tambem uma cidade como a nossa, que progrediu, embora a meu ver não possui a beleza urbanística de João Pessoa. Existe pelo que parece uma certa displicencia no cuidar da cidade. O calcamento por exemplo, nas suas principais e largas avenidas, (perdo-me, nosso presidente, o prefeito atual) em pouco tempo cedo abate, anulando dessa maneira o conforto dos carros modernos.

Mais adiante para admiração de quem a visita, vamos encontrar em pleno coração da cidade, uma carroça de lixo puxada por enorme boi, lembrando os tempos coloniais. Mas, apesar dos pesares, a cidade progride rapidamente. Homens cujos nomes jamais figuraram nos cabeçalhos dos jornais, produzem fantasticamente.

Como medico e rotariano, cujo ideal é servir não posso deixar de fazer uma referencia especial á Maternidade de Natal. Encontrando-me casualmente com o seu "diretor-contrutor" que para lá se dirige na sua costumeira fiscalização diaria, no intuito de apressar os serviços afim de inaugurar-la se possível em Março, tive a oportunidade de conhece-la com algum detalhe. Refugi-me há pouco ao seu diretor-contrutor porque tudo foi planejado e construído sob sua vigilancia. Nota-se que naquele trabalho está a sua alma. Tudo, da parte técnica a cozinha, tudo conhecido e organizado numa tentativa de

culca "papa" que nada saia criado.

E, se depois de tudo isso ficar alguma falha, facilmente será corrigida com o tempo. Trabalho estenuante, pois até os luxuosissimos moveis do refectorio quarto de medico de plano, etc. são feitos por habil artista por ele orientado.

Enorme diferença dos diretores em geral, que vi amarrados ao mourão administrativo (cargo geralmente ocupado, por pessoas leigas, ignorantes e reacionarias ao progresso da moderna organização hospitalar) desocupando-se sempre com o eterno "isto não é da minha alçada". Homem já idoso e de poucas palavras, sobressenho fecho, dr. Januário Cicco, faz lembrar nos gestos e no falar um soldado nazista em território ocupado. Não se poupou em tratar-me em mostrar com indistarcavel e justificado orgulho, a realização do seu grande sonho. Vi, perleixo, toda esquemática,ção da organização dessa obra ciclopeica verdadeiramente asombrosa.

Obra de gigante. Um pouco acima da imaginação do brasileiro. Caminhada exaustiva para a perfeição. Perfeita distribuição de serviços. Material abundante e de fabricação sueca. Anfiteatro luxuoso, vasto, para ensino de enfermarias obstetricas. Duas salas de cirurgia, completas, atualizadas. Salão de recepção digno de um grande teatro com moveis suntuosos. Sala de esmerilhização magnifica talvez a melhor do Brasil. Apareho moderno para lavagem automatizada e esterilização de praças. Problema de grande alcance nos hospitais. Confortaveis elevados. res. Sinalização electrica, cabando, portanto as famosas campanhas perturbadoras do silencio noturno: emtre-ladas e apo-

## ROTARY CLUBE

Homenagem á memoria do eng.º Leonardo Arcoverde — Independência do Haiti — O Rotary e a paz — Noticiario

Presidido pelo Dr. José Reis, reuniu no Casino do Parque Solon de Luena á hora regulamente o ROTARY CLUBE, se-criado pelo sr. Luiz Haço.

O presidente em exercício, faciência aos rotarianos a presença no recinto do dr. Augusto Tavares, presidente do Rotary Clube de Patos e sr. Walter Rodrigues, de commerce de Recife.

Pelo presidente foi feita a leitura do Boletim Mensal do Governador do Rotary.

O professor Manoel Nery fez um trabalho, no qual referiu ao dr. Jorge Bittencourt, hoje no ma carta recente, da sovranidade exercida pelo rotariano Arnobio Cuneo as Malvas do presidente do Rotary Internacional á imprensa do Rio, quando

de sua passagem por aquela cidade, com referencias feitas pelo cardinal arcebispo de Lima, em que o ilustre prelado, afirmou: "Depois da Igreja Católica, o Rotary era a instituição que mais trabalhava para a paz e a compreensão internacional."

O Engar Svendsen se ocupou da data da independência da Republica do Haiti, a 1.º do corrente, e da passagem do aniversario da morte do eng.º Leonardo Arcoverde, propondo que fosse realizada uma visita ao seu túmulo pelos rotarianos de João Pessoa, no dia 17 do corrente. O dr. José Reis, admitiu, ainda um minuto de silencio em sua memoria.

O secretario fez distribuição da Revista "Rotary Brasileiro" e outras publicações.

## CARIMBOS DE BORRACHA E CLICHÉRIE

Executam-se com perfeição e urgencia, qualquer serviço em Carimbos de Borracha, Clichés em Zinco — Grafia, Foto-gravura — Alto-gravuras, etc. Tratar com O. Gomes na Gerencia deste Jornal, das 12 ás 17 horas nos dias uteis

## PULMÕES BRÔNQUIOS E PLEURAS

Tratamento especializado da

TUBERCULOSE e da ASMA

Dr. José Clementino Junior

Consultório: Duque de Caxias, 450 — 1.º andar  
Fone: 1518, consultas das 15 ás 18 horas.  
RESIDENCIA: Av. Juarez Távora, 99 — Fone 1342



# O QUE O BRASIL DESEJA

João Pinheiro FILHO

O Brasil, pelo que ele possui de mais representativo na esfera político-administrativa, examina neste momento nomes e fórmulas para a próxima sucessão presidencial.

Os partidos se arregimentam para um embate que irá, em última instância, revelar se já adquirimos maturidade para a prática de uma sincera democracia cristã, ou se, ao contrário, a pobreza e o atraso do povo, como armas do comunismo, aliadas à estreita mentalidade política dos chefes, não terminarão por nos impedir, mais uma vez, para a desordem e os regimes de diadema.

Até há bem poucos anos, o Brasil, a Argentina e o Uruguai eram considerados, no mundo civilizado como exemplos de ordem democrática dentro de uma América Latina em regue de lutas fratricidas e a regimes monstruosos de caudilhos do tipo de Gómez.

Infelizmente, o incompreensão e a desavença entre irmãos, iniciada em 1922, foi regando de sangue brasileiro praias e serões do Brasil para culminar, em 1930, com uma derrocada total.

Em 1945 lançamos, novamente, as bases de uma tentativa democrática. A primeira prova foi satisfatória. Seis milhões de brasileiros compareceram às urnas e aclamaram ou rejeitaram a vitória ou derrota de seus candidatos.

Queira Deus que o mesmo se repita em 1950, para que possamos voltar a ocupar dignamente nossa posição de "leader" democrático da América do Sul, ao lado do pequeno Uruguai, o mais firme de todos, a é que a Argentina venha de novo, com sua pujante riqueza ocupar seu lugar e honrar seu passado e tradições.

Nos bem sabemos e conosco os nossos leitores que as lutas políticas são meros reflexos de problemas econômicos e que estes problemas estão intimamente ligados, em nossos dias, à riqueza do país e ao bem-estar de massas operárias mais alienadas, a quem concedemos a terrível arma do voto livre. E o que deseja o Brasil? O que desejam os seixentos mil brasileiros que votaram em Preses nas últimas eleições? O que desejam os homens da direita? O que desejam os seis milhões de eleitores dos partidos cristãos do centro, que votaram em Dutra e Eduardo Gomes?

Creio que responderíamos por todos, mesmo pelos mais fanáticos representantes da esquerda, que o que todos desejam é um Brasil bem armado, disciplinado e próspero. Os da extrema esquerda poderão acenar que é preciso se elevar o padrão de vida das massas proletárias; de outro lado, os conservadores progressistas poderão retornar que a divisão comu-

nista da riqueza brasileira terá como consequência o empobrecimento completo do país. E a história da "socialização da miséria", como se pretende fazer na China e na Índia.

Para dividir, é preciso que haja qualquer coisa divisível, sem o que teremos a repetição do espetáculo russo: um imenso campo de concentração, com milhões de indivíduos trabalhando de graça em trabalho forçado, para construir uma civilização diferente e problemática, baseada na igualdade absoluta.

Mas, o que nos interessa, é chegar à conclusão de que, quaisquer que sejam os ideais políticos e pensamentos de todos os brasileiros não pode deixar de ser o mesmo: paz, bem-estar e progresso, para nós e para os nossos descendentes. E preciso, pois, que o punhado de homens a que está ofeta a solução ou pelo menos a direção do problema da sucessão presidencial, se compenetre profundamente desses ideais e trabalhe mais pelo Brasil do que por si, por to seus partidos ou seus Estados.

Encontra-se a administração pública, em nosso país, sem material humano adequado pela deficiência de elites bem instruídas, e a braços com problemas econômicos e financeiros os mais complexos, criados por uma economia esmiçotada, baseada em um único produto, de grande interesse internacional: o café.

As funções de Governo no Brasil, são e serão de alta forma árduas, que somente a inconsciência pelo desconhecimento, poderão gerar a ambição e a demagogia por parte dos nossos homens públicos.

Em nossos dias dentro de um mundo trabalhado por guerras frias e sacudido por reivindicações sociais subterrâneas, o que cumpre à nossa geração, nos postos de comando, é demonstrar espírito de sacrifício e compreensão.

O ideal seria uma candidatura única, apoiada por todo o eleitorado inclusive o comunista, com a finalidade de um governo democrático de concentração nacional. Mas, como é quase sempre impossível atingir-se o ideal, aceitemos a dualidade de candidatos e confiemos em um resultado normal, semelhante ao do pleito Dutra-Eduardo Gomes.

A democracia, no Brasil, como já tem sido dito e repetido, é planta muito tenra, mas, antes da democracia simples fórmula de governo, o próprio Brasil não é menos fraco e tenro. Cuidemos primeiramente do Brasil.

Quando sentir, na garganta, dor ou mal-estar, procure um médico especialista e assim evitará consequências prejudiciais à saúde. — SNES.

# A União

# AGRICOLA

ORIENTAÇÃO DO DEPARTAMENTO DA PRODUÇÃO

## Cabras da raça Foggenburg para a produção de leite

## 100 Hectares de Algodão Mocó P-46 em 1950

Agr.º Carlos V. FARIA

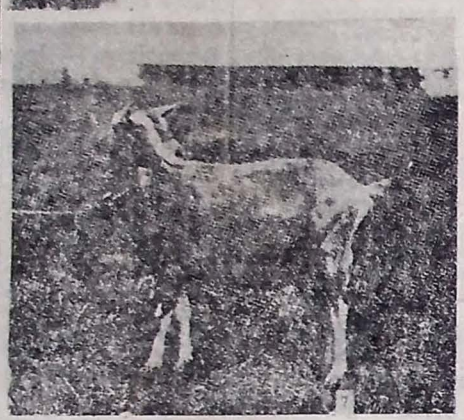

Mestiza da raça Toggenburg em segunda geração.

Segundo escreve o engenheiro agrônomo Alberto Alves, Santos, para a Diretoria de Fecundidade Agrícola da Secretaria de Agricultura de São Paulo, a raça caprina Toggenburg é das mais conhecidas preferidas e disseminadas pelo mundo, correspondendo, no aspecto, ao Holandês entre o bovinas. Pertence ao ramo Alpino, tirando o nome do Vale em que foi formada e onde vem sendo criada há muitos séculos. Raça cosmopolita, adaptou-se perfeitamente em numerosos países formando rebanhos consideráveis nos Estados Unidos e na Inglaterra.

A cabra Toggenburg, encontrada pela sua pelagem, há muito fixada. É parida, castanha ou chocolate, variando ligeiramente a tonalidade, ora clara, ora escura. Muito características são as suas manchas brancas, uma de cada lado da cara, da base da orelha e da base da cauda. Outra particularidade são as zonas de pelos mais claros, às vezes, branco na parte inferior dos membros e nas nádegas. Distinguem-se dois tipos quanto ao comprimento de pelo: um de pelo bem curto e outro, de pelo muito longo. Os machos sempre são mais peludos. Os cascos variam na cor do amarelado claro, ao castanho, escuro.

De tamanho médio, pesam os machos de 60 a 75 quilos e as fêmeas de 40 a 55 quilos, alcançando poucas vezes, em nosso meio, os limites atingidos em seu país de origem ou nos centros de criação ingleses e americanos. Isto, deve ser atribuído à diferença de ambiente e ao sistema de alimentação, quase sempre deficientes adotado pelos criadores daqui.

A conformação deve estar de acordo com a sua função predominante, a produção de leite. Assim, o corpo do cadri no Toggenburg é delgado e o trem posterior bem desenvolvido, dando, ao animal a forma de cunha característica dos animais leiteiros. O úbere volumoso e simétrico, é o maior dele da espécie.

**APTIDÃO**  
Raça altamente especializada para produção de leite.

supera as demais pelo volume e, sobretudo, pela extensão do período de lactação.

Em seu país de origem dá, facilmente, de 6 a 6 litros de leite diariamente, quantidade que pode ir ainda além nos animais de escol. Mantém a lactação durante 6 a 10 meses. Cabras nessas condições são facilmente encontradas em São Paulo e em criação do Rio de Janeiro, Minas Gerais e Rio Grande do Sul. Sendo rústica adapta-se com mais facilidade do que as demais raças, Alpina, Indúcio de espécimes finos e de dela se encontram grandes mestiços de alta cruz.

### CRUZAMENTO

A cabra nacional, criada à lei da natureza à revelia de qualquer trabalho de seleção, e alimentada de maneira deficiente, perdeu peso e tamanho, embora tenha conservado as qualidades da espécie no que se refere à prolificidade e rusticidade. Medicores como produtoras de leite, excepcionais, são encontradas cabras de notável aptidão, chegando a dar três litros diários por períodos de 4 a 5 meses. Estes indivíduos deveriam ser aproveitados, para base de cruzamento, com reprodutores puros da raça aperfeiçoada.

O maior rebanho de puro sangue da raça Toggenburg, no Brasil, pertence ao Departamento de Produção Animal, de São Paulo, e dele saem reprodutores para os Postos de Monta, Escolas Agrícolas e para emprestimo, a criadores particulares. Casas e ternos de caprinos dessa raça têm sido pedidos às Secretarias de Agricultura de diversos Estados e a outros estabelecimentos oficiais.

Na cidade de São Paulo e seus arredores são encontradas diversas criações de caprinos puros e de mestiços de alta cruz, explorados para a venda de leite cru nas ruas da Capital.

A Toggenburg, introduzida no país em 1910 e 1912, é raça prepotente e transmissa, com fidelidade, os seus caracteres logo na primeira geração. A aptidão leiteira das cabras provenientes de cruzamento cresce paralelamente com o aumento da porcentagem de sangue nobre.

Em Petes sob a orientação pessoal do agrônomo Joaquim Bitú, Chefe da Terceira Zona Agrícola do Departamento de Produção, será cultivado 100 hectares do novo tipo de algodão Mocó.

Com o fim de ressaltar a importância definitiva do problema algodoeiro da região seca, foi executado um grande trabalho de pesquisas no campo da genética algodoeira.

Após anos de árduos trabalhos e estudos de 30.000 plantas, foi isolado um conjunto de tipos que promovem satisfazer as nossas necessidades agrícolas e industriais.

O problema é revestido

de uma complexidade muito grande, em face das numerosas condições climáticas.

A longevidade foi consideravelmente aumentada, através da fixação de um maior número de nós.

A produtividade é altamente promissora em face de uma relativa heterose. Trabalhamos com uma mistura controlada de tipos sobreiros.

O comprimento é francamente 36 a 38 milímetros, sendo este um dos mais importantes caracteres para a fixação dos fios de altos lites.

A porcentagem de fibra que muito influe no rendimento do descaroçamento é ótima, pois, vem se mantendo em 28 a 30 por cento.

A finura, o caráter que controla a resistência do fio vem variando de 140 a 150. A maturidade alcançada é bastante promissora, pois, pela reação colorimétrica de Goldwait, mostrou ser grau 2, para melhor.

Sem a menor dúvida a maturidade é no Nordeste a caráter básico, em face da nossa pavorosa deficiência hídrica.

De nada adianta produzir um algodão longo e fino, sem maturidade desejada.

A maturidade para a indústria é de capital importância.

O aspecto do tecido fino depende do maior ou menor grau de maturidade.

Nos novos métodos químicos de análise, deste caráter, temos achado a solução para o estudo em larga escala.

Pelo isolamento sistemático das plantas que maior grau de maturidade tem apresentado, e pela fixação deste caráter, esperamos em um futuro bem próximo obter linhagens do mais alto valor industrial.

Todas as observações ecológicas e o respectivo trabalho de defesa contra as pragas serão feitas pelo Chefe da Terceira Zona Agrícola.

Vai ser usado em larga escala os modernos inseticidas.

Como é sabido as pragas são um dos fatores que mais concorrem para a baixa da produção por área.

Esperamos desta forma ir gradativamente dando a lavoura algodoeira do Sertão sementes melhoradas e estabelecendo normas técnicas para o pleno êxito desta cultura.

## Maior safra de algodão e agave em 1949

Segundo informa o Serviço de Economia Rural do Ministério da Agricultura, a atual produção de algodão em pluma no Estado da Paraíba vem de ser estimada em cerca de 28 milhões de quilos. No que respeita ao sisal, que é uma das matérias primas de maior significação para a economia do Estado, haverá possibilidade para uma produção de 30 milhões de quilos.

Comparada com o produção do ano de 1948, verifica-se, quanto ao algodão, um aumento de 6 milhões de quilos. Desde, porém, que sejam confirmadas as previsões em relação à produção de sisal, haverá neste particular um aumento de 5 milhões de quilos.

**A formação de um bananeiral exige muito cuidado na escolha dos filhotes. Quasi sempre os lavradores preferem os de porte médio e folhas desenvolvidas. Está aqui o erro, pois o melhor filhote é o bem troncado com folhas reduzidas as lâminas estreitas e petioles, semelhantes a uma espada.**

**Sem vacinar não adianta criar. O Departamento da Produção acaba de receber 2.000 doses de vacina contra a aftosa. Vacinem pelo menos o gado de leite e de trabalho. Seja um criador adiantado vacinando o seu gado. Só a vacina combate eficazmente a aftosa.**



ESPORTES

# A Paraíba Desperta Confiante na Vitória de seus Defensores

**Empolgará os meios esportivos tabajarinos a disputa desta tarde no Cabo Branco, entre paraibanos e potiguares — Em disputa do Campeonato Brasileiro de Futebol — Os locais são favoritos na disputa de hoje — Estima-se em 20 mil o numero de pessoas que afluirá ao Estádio de Juagaribe — Os quadros — O árbitro**



Aqui estão os valerosos integrantes do Selecionado da Paraíba. Dentre eles sairá o poderoso conjunto que irá medir forças, hoje, com o Rio Grande do Norte, no estádio do Cabo Branco.

A população de João Pessoa desperta, hoje, confiante na vitória da equipe que representará a Paraíba no empolgante confronto desta tarde no Cabo Branco, com o "scratch" do Rio Grande do Norte em disputa do Campeonato Brasileiro de Futebol.

Pela segunda vez, no magno certame nacional tabajarinos e potiguares estarão empenhados num duelo futebolístico que sempre se caracterizou pela sequência de lances empolgantes e pela cordialidade e compreensão, desportivas dos prestantes. Reunindo este ano a força máxima do futebol da Paraíba, a F. P. F. não teve outro intento senão mostrar ao público esportivo paraibano e aos grandes ventres pebolísticos o grau de progresso do nosso "association" nos últimos 2 anos. E esta nossa afirmativa ficou evidenciada no primeiro encontro entre PARAIBA e RIO GRANDE DO NORTE, quando os nossos rapazes atuaram impresso-

namente conseguindo, surpreender durante um certo e determinado tempo da disputa os nossos tradicionais rivais a bravura dos nossos defensores mereceu um especial destaque e deve servir de estímulo para os que hoje, novamente, vão defender o pavilhão rubro-negro da Paraíba Desportiva. A partida no final da luta com 8 jogadores os paraibanos resistiram heroicamente não permitindo que apesar de atardarem numericamente inferior a si, a cadelada fosse derrotada. E no assim o empate do primeiro encontro realizado em Natal do, milago último.

Hoje à tarde, agora em nossos domínios e com a valiosa colaboração da assistência, o Selecionado Paraíbaense irá produzir muito mais jogadores á altura de Martelo, Ruivo e Aranjó foram determinados pelo técnico Barbosa para substituírem esses "cracks" que se chamam contundidos. Por isso não

devemos temer. O pavilhão da Paraíba há de sair vitorioso nesse jogo, desde que todos os jogadores empreguem o máximo de suas energias para a construção dessa vitória ou sem nenhuma dúvida marcará um grande acontecimento na vida pebolística de J. Pessoa.

### OS VALORES EM DESFILE

São os seguintes os valores que integram a seleção Paraíbaense no confronto de hoje com o RIO GRANDE DO NORTE

**JAIL:** — Jogador muito moço, mas possui grandes recursos. Pela primeira vez integra o selecionado da Paraíba. É considerado o melhor guarda-valas do Estado. Seu pai, o famoso Tiburcio foi um grande goleiro paraibano, e Jail herdou as qualidades do pai.

**KLEBE:** — Cariense de nascimento, mas paraibano de criação. Foi descoberto em J. Pessoa pelo "gal" Meneses que o levou para o VASCO da Gama. Agora retornou da Cidade Maravilhosa e ingressou no BOTAFOGO e no "scratch" jogador moço, muito futuro e foras com Jail e Uray um excelente trio final.

**URAY:** — Pela primeira vez integra o Selecionado Paraíbaense. Nasceu em Campina Grande, onde defendeu as cores do IPIRANGA e do TREZE. Estive no Recife, onde jogou pelo IRES. Hoje pertence ao Treze

São os seguintes os valores que integram a seleção Paraíbaense no confronto de hoje com o RIO GRANDE DO NORTE

**JOÃO LUIZ:** — médio direito — Esse "crack" encontra-se em excelente forma. Já é a terceira vez que forma o "scratch". É natural de Campina Grande. Já jogou pelo TREZE e hoje pertence ao BOTAFOGO.

**ZEFEQUENO:** — Centro-médio — possuidor de muita classe - a primeira vez que forma no selecionado da Paraíba. Já jogou no Astreia. É tático Ipiranga de Campina Grande e em varios clubes de Fortaleza. São excelentes as suas condições físicas e técnicas.

**TOTINHA:** — médio esquerdo — Já jogou em vários Estados. Nasceu em Campina Grande e hoje pertence ao IPIRANGA. É a primeira vez que vem em uma camisa da F. P. F.

**MARINHO:** — Poneiro direito — É jogador-chave do ataque que, surgiu ósni Interno que o TREZE promoveu este ano conseguiu firmar-se no selecionado.

**JOSIAS:** — médio direito — O mais completo jogador de ataque da Paraíba. Varios clubes sulistas já voltaram suas vistas para o "mignon" interno de TREZE, mas que preferiu a Rainha da Borbúrcia.

**GIOVANE:** — centro avançado — Natural e João Pessoa. Defensor do GOTAFOGO, jogou no ASTREIA e DOLAPORT. Depois seguiu para São Luiz onde jogou pelo Sampaio Correia. É ta é a terceira vez que defende as cores da Paraíba no Campeonato Brasileiro.

**NUCA:** — Natural de João Pessoa — meia-esquerda — Esse jogador é um verdadeiro nome. Chuta bem tem precisão e acima de tudo é disciplinado. Já jogou pelo Felipe Auto e outros clubes pernambucos. Hoje pertence ao BOTAFOGO.

**HERCILIO:** — Extrema-esquerda — Jogador de futuro e muito moço. Concente e poderoso de um forte chute. Herdeiro de certo irá brilhar a tarde de hoje.

### OS JUIZES

Na preliminar estarão em ação os Juizes Neneco com dupla Lourival Ribeiro — Ubaldo Gaudêncio. No jogo principal

pal Jombrega será o arbitramento como auxiliar a Assis Aluizio Lira — Vaga Resto

### CONVITE AOS ARBITROS

O presidente da Associação dos Arbitros de Futebol da Paraíba enterece o compromisso de todos os juizes pertencentes ao seu quadro, para hoje no campo do Cabo Branco.

## A Rádio Borborema transmitirá o jogo

A Rádio "Borborema" da cidade de Campina Grande da cidade dos Diários Antigos, transmitirá o jogo Paraíba x Rio Grande do Norte diretamente do campo do Cabo Branco, que se realiza hoje à tarde no Cabo Branco. A transmissão será feita por meio de uma rede de antenas que os desportistas paraibanos e os desportistas paraibanos amantes de esporte terão a oportunidade de ouvir o grande embate de hoje entre paraibanos e

co, inteiramente uniformizado. CARAVANA DE DESPORTISTAS POTIGUARES

Inúmeras caravanas de desportistas nordestinos estão a caminho de João Pessoa, a fim de assistirem hoje à tarde ao segundo encontro entre as representações da Paraíba e do Rio Grande do Norte, em disputa do Campeonato Brasileiro de Futebol.

## Ampliado o "estádio" da Graça

SALVADOR, 14 — A Federação Baiana comunicou oficialmente que o estádio da Graça foi remodelado e ampliado, podendo, agora, proporcionar rendas de 400 a 500 mil cruzeiros.

## CAMPEONATO BRASILEIRO DE FUTEBOL

### Tabela de preços para o jogo Paraíba x Rio Grande do Norte

Odeiras de pista rasmerada (Cr\$ 50,00)  
Arquibancada ou cadeira na pista (sem numero) Cr\$ 30,00  
Principal Cr\$ 20,00  
Geral Cr\$ 10,00  
Automovel na principal com o motorista Cr\$ 30,00  
Senhoras senhoritas na Principal Cr\$ 10,00  
Militares não graduados e menores na Principal Cr\$ 10,00  
Sócios do S. C. Cabo Branco, na Principal Cr\$ 10,00

## OS INDIOS CAIAPÓS ESTÃO ATACANDO

BELEM, 14 (M) — Notícias chegadas da localidade de Altamira dizem que os índios Caiapós estão atacando a propriedade do sr. Antonio Meireles, situada no rio Iriri, afluente do Xingu. Os índios destruíram tudo que encontravam em seu caminho, pilhando e dando em fuga os que conseguiram escapar à sua fúria sanguinária. Os despaços dizem ainda que os Caiapós estão avançando em direção do lugar rio Zinho.

## POSTOS DE VENDA DE INGRESSOS

Para melhor facilitar a compra de ingresso para o jogo de Paraíba x Rio Grande do Norte foram criados pela Federação Paraíbaense de Futebol diversos postos de venda em pontos diferentes da cidade como sejam Ponto de Cruz Reis no ponto Central, Confeitaria Cristal em Jaguaribe, no bairro de Cruz das Armas, e banca de Jse Alves Sobrinho.

## O VASCO vai jogar em Santos

RIO, 14 — Está confirmada a ida do Vasco a Santos, para um amistoso com o Santos Futebol, no dia 24. Para este jogo o Vasco já solicitou permissão à F.M.F.

## Teria caído o avião

CIDADE DO SALVADOR, 14 (M) — O posto policial de Campanhas, no inicio da rodovia Bahia a Feira de Santana, foi alarmado com a noticia de que teria caído um avião no lago Cabrito. Numerosos moradores afirmaram ter visto, inclusive uma senhora que viu o aparelho pegar fogo no ar, antes de mergulhar.

## A NOVA TABELA DO RIO SÃO PAULO

RIO, 14 — Os clubes cariocas que disputam o Torneio Rio-São Paulo reuniram-se ontem na sede da Federação Metropolitana para apreciar mais uma tabela elaborada pelo Departamento Técnico do Fluminense. Depois de vários debates resolveram aprovar a referida tabela e enviar aos clubes de S. Paulo para mais uma consulta. Somente o Botafogo fez restrições á nova programação de jogos, cancelando o seu compromisso com o Corinthians marcado para 17 de fevereiro e pleiteando outra data para enfrentar o clube bandeirante.

A nova tabela aprovada e sujeita ainda ás emendas dos clubes paulistas é a seguinte:

21 — Flamengo	x	Fluminense — Rio
São Paulo	x	Palmeiras — São Paulo
22 — Botafogo	x	Portuguesa — Rio
Corinthians	x	Vasco da Gama — S. Paul.
23 — Fluminense	x	Corinthians — Rio
Portuguesa	x	Flamengo — São Paulo
24 — Botafogo	x	Palmeiras — Rio
São Paulo	x	Vasco da Gama — S. Paulo
FEVEREIRO		
1 — Corinthians	x	Botafogo — São Paulo
4 — Flamengo	x	São Paulo — Rio
Portuguesa	x	Corinthians — S. Paulo
5 — Botafogo	x	Vasco da Gama — Rio
Palmeiras	x	Fluminense — São Paulo
11 — Flamengo	x	Botafogo — Rio
12 — Vasco da Gama	x	Palmeiras — Rio

# A carta de Zinho ao "Flamengo"

## Pede liberdade para poder ingressar no BANGÚ — Dez anos de rubro-negro — Outras notas

RIO 14 — O presidente Dario De Melo Pisto recebeu ontem uma carta firmada pelo profissional do Flamengo, Thomaz Soares da Silva pleiteando que o seu clube facilite a sua transferência para o Bangú. Na referida carta Zinho declara que foi procurado pelo clube suburbano que lhe fez interessante proposta. Em face

dessa, tececiona afastar-se do Flamengo para ganhar o suficiente para garantir o seu futuro. Na referida carta Zinho recorda os seus dez anos de Flamengo e lembra que o melhor prêmio que o Flamengo poderá dar ao seu esforço e dedicação, á camisa rubro-negra é a liberdade. O presidente Dario de Melo Pisto vai submeter a

carta de Zinho á apreciação da diretoria do Flamengo e aguardar o pronunciamento oficial do Bangú. Até agora o gremio suburbano procurou o jogador, entaboulo negocições, fez propostas, mas esqueceu que Zinho é um jogador com contrato em vigência, o que naturalmente criará maiores difi-

culdades á sua transferência. De qualquer forma, porém, sabe-se que não é pensamento do presidente do Flamengo prender na fileiras da Gavea um jogador que quer sair. Todavia, Zinho não poderá sair a troca de facilidades já que se trata de um craque consagrado e um ídolo da torcida rubro-negra.



## PERFURAÇÃO DE POÇOS PETROLIFEROS EM BELEM

Até maio a primeira torre estará levantada — Nova redução nos preços da gasolina — Pedido de empréstimo da Companhia Siderurgica Nacional — O Brasil reforçará sua frota de guerra

BELEM, 14 (M) — Prosseguem os trabalhos de perfuração dos poços de petróleo desta capital.

Até maio a primeira torre estará levantada, devendo entrar imediatamente em funcionamento.

Espera-se mais 14 volumes, que deverão chegar pelo vapor "Denis".

Informa o Conselho Nacional do Petróleo que até maio a primeira torre estará levantada, devendo entrar imediatamente em funcionamento.

### NOVA REDUÇÃO

RIO, 14 (M) — Em sua última reunião o Conselho Nacional do Petróleo, determinou nova redução nos preços da gasolina.

### O BRASIL REFORÇARÁ SUA FROTA

BUENOS AIRES, 14 — "El Pueblo", órgão católico, declara que os governos do Brasil e Peru resolveram reforçar suas respectivas frotas de guerra.

Diz que o Brasil estimará 800 milhões de cruzados para esse fim. Dessa importância, 400 milhões de cruzados serão gastos este ano.

### APROVOU O PEDIDO

RIO, 14 (M) — A Exposição de Motivos do Ministério da Fazenda, submetida

do o pedido da Companhia Siderurgica Nacional da garantia do Governo Federal para um novo empréstimo, com o Export-Import Bank de Washington, o presidente Dutra despediu o Ministro do Exterior.

### COMPROU O AÇARVO

S. PAULO, 14 — A Companhia Paulista de Estrada de Ferro comprou, por meio de 16 milhões de cruzeiros, o contrato da Companhia de Ferrovia de S. Paulo-Goiás. Esta última explora a linha de Bebedouro e Nov. Orleans.

## SEGUNDA AUTOPSIA NO CORPO DE MONIQUE DA SILVA RAMOS

### A CAMARA DE APELAÇÃO DE PAU TERIA RECEBIDO UM RELATÓRIO SECRETO

RAYONE, 14 — Corre o boato aqui de que a Câmara de Apelação de Pau, tinha recebido um relatório secreto dos médicos parisienses, que praticaram a segunda autópsia no corpo da sra. Monique Silva Ramos.

Segundo esse relatório, a esposa do sr. João Silva Ramos, teria sucumbido devido a ingestão de forte dose de tóxico, não como se supõe até agora, pela absorção de um esporífero no álcool.

Não foi possível obter-se informações junto ao dr. Benoit o médico que aplicou a injeção de tóxico na enferma, se a injeção teria sido fatal visto que o clínico está ausente de sua residência há dez dias, deixando assim que se origine várias suspeitas.

### ANO SANTO

# A Maior Historia de Todos os Tempos

### PREFACIO

Vamos contar a historia de Jesus. Vamos narrar cronologicamente os acontecimentos de sua vida: das bodas de Maria e José aos dias Misteriosos e Ressurreição, tomando aos quatro Evangelhos os episódios narrados. De imaginário só incluímos comentários para encher o livro e a Bíblia deixou — mas não inventamos que não fosse uma consequência perfeita na natureza do que dizem as Escrituras.

Vijsando depois pelo meu

A partir de domingo próximo, bem como nos demais domingos do Ano Santo, a UNIÃO publicará, neste local, capítulos do livro THE GREATEST TORSY EVER TOLD, autentico best-seller, que alcançou extraordinário êxito nos Estados Unidos. Trata-se da história de Jesus, contada em linguagem simples e bela, de uma tocente expressão de humanidade e doçura.

O livro, que publicaremos integralmente, em fascículos, mereceu a aprovação das autoridades eclesiásticas.

palas, os Estados Unidos e passando bonversa com muita gente em trens, em salas de conferência, em escritórios fiz muitas vezes, aluzes à Bíblia. Deschos orriqueiros em meus dias de muito expressões que já se incorporaram ao falar de todo o mundo, tinham sido esquecidos. Mesmo locuções como "Trinta dinheiros" "Homem de pouca fé" ou "O anjo que agitou as águas" deixavam ouvintes incertos. Importantes do sentido que continham e eu, porém lembrava-lhes que quem diz imediatamente ficavam alertas, interessados. Qualquer amostra da grande historia, imediatamente cria de appetite o ouvinte. Essas experiências é que me levaram a executar um plano que há muito me atreia. Desde minha primeira visita à Palestina, em 1935 a tentação era forte. Uma viagem pela Galiléia, a Samaria, a Judéia e a Transjordânia haviam despertado em meu intimo um interesse profundo pelo cristianismo que me saturava em dias mais moços. Ao cabo de vinte cinco anos de um agnosticismo atestado de si mesmo, eu despetava novamente. Comecei proferir varias pronologia cristã por meio das quais tocoo

católicos e protestantes tinham procurado esclarecer as aparências confusas e contradições dos Evangelhos. O livro que publicaremos capitulo a capitulo não segue nenhuma das formulas estabelecidas de tempo e de sequencia de fatos. Serve-se de todas, pois o escritor prou encontrar a linha mais natural e provavel.

O livro não se apresenta como uma explicação ou interpretação, é pelo sim, uma tentativa de narrar com a maxima fidelidade o que os quatro apóstolos — Mateus, Marcos, Lucas e João — afirmam ter acontecido durante aqueles trinta e três dias da vida de Jesus e além disso um esforço para estabelecer a compreensão que tem um fiel do significado daqueles anos. Não nos impede a menor intenção de simbolismo religioso. Dramatizacão aqui e ali a historia é inteiramente leal ás declarações literárias do Novo Testamento. Eu trabalhava ainda nos originaes do livro, quando me foi enviado um programa rasoi foi

## Inquerito sobre o afundamento do "Truculent"

### Expurgo de comunistas

As posições-chaves da defesa da Suécia não devem estar na mãos dos vermelhos — Tornar-se-iam uma "perigosa quinta-coluna em qualquer guerra futura — Eleição do novo Comitê da Guarda Nacional

### ESTOCOLMO, 14 — A municipalidade de Estocolmo tomou o primeiro passo no cumprimento das posições-chaves de defesa na Suécia.

Essa medida, que outras municipalidades deverão seguir foi tomada ás advertências da imprensa liberal do país, de que os comunistas poderiam tornar em suma perigosos

quinta-colunas em qualquer guerra futura.

Foi tomada, por ocasião da eleição do novo Comitê de Guarda Nacional, composta de conservadores, liberais e sociais democraticos.

### NÃO FORAM INCLUIDOS OS VERMELHOS

Os comunistas não foram incluídos, embora o partido tenha protestado na imprensa, declarando que "somos leais à Suécia, porém trabalhamos pela paz. Esses comitê são importantes na Suécia, pois são a par de muitos segredos do alto comando. Conhecem a disposição das forças armadas, centros a serem protegidos contra a sabotagem e o local dos maiores depósitos de armas.

### CONSEGUIRAM 21 POR CENTO

No Norland, parte norte da Suécia, os comunistas conseguiram 21 por cento de todos os votos nas eleições gerais. Contudo, só obtiveram 6,3 por cento na 4ª pág.)

Convocada a Junta Secreta Naval de Investigações — Detido para averiguações o comandante do cargueiro que abalroou com o submarino — Reiniciados os trabalhos, destinados a fazer flutuar o submersível — Mensagens de simpatia

LONDRES, 14 — Foi convocada para hoje a Junta Secreta Naval de Investigações, a fim de iniciar o inquerito sobre o afundamento do submarino "Truculent".

O comandante do cargueiro que abalroou com o submersível, foi detido para averiguações. A maioria dos 15 sobreviventes do "Truculent" almoçaram cedo hoje a fim de estarem disponíveis para o interrogatório.

Entre outras coisas, o Almirantado quer saber por que não foi avisado uma hora e 20 minutos depois do desastre pois, segundo

um porta-voz oficial, uma operação rápida teria salvo muitas vidas.

### REINICIADOS OS TRABALHOS

LONDRES, 14 — Foram reiniciados os trabalhos destinados a fazer flutuar o submarino "Truculent" que repousa numa profundidade de 18 metros no estuário do Tsmia.

Aproveitando a vacante, embarcações especiais, equipadas de numerosos quântidos, destinados a suspender o "Truculent", estão a bordo da boia que

(Conclue na 4ª pág.)

## NOS BASTIDORES DO MUNDO

### EM CASO DE GUERRA

#### Por Al Neto

Se amanhã tivesse lugar um ataque armado contra as Democracias na Europa, os Estados Unidos teriam cerca de 100 mil soldados a postos para resistir ao primeiro embate.

Ao fazer esta revelação, o general Omar N. Bradley acrescenta que, entre aqueles 100 soldados norte-americanos, há tropas de

exército, marinha e aviação.

Bradley é o chefe do estado maior conjunto das forças armadas dos Estados Unidos.

Além dos soldados que se encontram na Europa, Washington mandaria reforços para a Europa imediatamente, em caso de ataque.

Os soldados norte-americanos diz Bradley devem estar prontos para partir para o estrangeiro com absoluta rapidez.

"A guerra pode arrebentar subitamente."

As palavras de Bradley são uma mensagem de segurança para as nações irmãs da paz.

Os Estados Unidos estão preparados e não se deixarão surpreender.

"Nossa situação diz Bradley é muito diferente do que há 10 anos passados. Agora existem o Tratado do Atlântico Norte e o Ato de Defesa Mútua."

O Senador Tom Connally põe de relevo a importância do Tratado do Atlântico Norte.

"O Tratado do Atlântico Norte diz Connally assim como o sistema que assegura sua execução, são de extrema importância na preservação da paz.

"Mais ainda, este tratado representa a preservação das liberdades e da dignidade dos povos da Europa Ocidental e da área do Atlântico Norte."

Quando o Ato de Defesa Mútua, também mencionado por Bradley, é o

(Conclue na 4ª pág.)

### Prorrogação da lei do serviço militar

WASHINGTON, 14 — O senador Tydings, presidente da Comissão das Forças Armadas do Senado, apresentou um projeto de lei para a prorrogação da lei do serviço militar obrigatório por 3 anos, de acordo com o que pedira o presidente Truman.

Apesar de estar em vigor semelhante lei, os efetivos militares são preenchidos, neste momento, por voluntários.

### O Tratado do Rio de Janeiro em execução

WASHINGTON — 14 — Segundo um porta-voz autorizado, o Conselho da Organização dos Estados Americanos se reuniu a fim de considerar o pedido feito pelo Haiti que invocou o Tratado de Assistência Recíproca.

Esta será a segunda vez dentro de um ano, que o Conselho é solicitado para aplicar as cláusulas do Tratado do Rio de Janeiro, na divergência entre o Haiti e a Republica Dominicana.







# Diario do Poder Legislativo

## PROJETO DE LEI N.º 169/49

EMENDA APRESENTADA AS TABELAS DO ANTE-PROJETO DE LEI N.º 169/49, QUE AUMENTA OS VENCIMENTOS DOS FUNCIONÁRIOS PUBLICOS E MILITARES DO ESTADO:

Os padrões alfabéticos de vencimento dos cargos do Quadro Unico do Estado passam a ter os seguintes valores mensais:

A	680,00
B	780,00
C	880,00
D	980,00
E	1.160,00
F	1.360,00
G	1.560,00
H	1.760,00
I	1.960,00
J	2.160,00
K	2.360,00
L	2.560,00
M	2.860,00
N	3.000,00
O	3.800,00
P	4.300,00
Q	4.800,00
R	5.800,00
S	6.500,00

### EMENDA SUBSTITUTIVA AO ART. 4.º

Aos extranumerários contratados, inclusive os que gozam as regalias da lei n.º 127 de 28 de dezembro de 1936, fica concedido o aumento de Cr\$ 100,00 mensais.

§ 1.º — Os diaristas passam a perceber o seu salário na forma da seguinte tabela:

Até Cr\$ 7,00	10,00
De > 7,10 a 9,00	12,00
De > 9,10 a 11,00	14,00
De > 11,10 a 13,00	16,00
De > 13,10 a 15,00	18,00
De > 15,10 a 17,00	20,00
De > 17,10 a 19,00	22,00
De > 19,10 a 21,00	24,00
De > 21,10 a 23,00	26,00
De > 23,10 a 25,00	28,00
De > 25,10 a 27,00	30,00
De > 27,10 a 29,00	32,00
De > 29,10 a 31,00	34,00
De > 31,10 a 33,00	36,00
De > 33,10 a 35,00	38,00
De > 35,10 a 37,00	40,00
De > 37,10 a 39,00	42,00
De > 39,10 a 41,00	44,00
De > 41,10 a 44,00	47,00

De > 44,10 a 47,00	50,00
De > 47,10 a 50,00	53,00

§ 2.º — Os funcionários inativos e em disponibilidade passam a perceber na forma da seguinte tabela:

Até Cr\$ 199,00	mais 100,00
De > 200,00 a 299,00	130,00
De > 300,00 a 399,00	130,00
De > 400,00 a 499,00	140,00
De > 500,00 a 599,00	150,00
De > 600,00 a 699,00	160,00
De > 700,00 a 799,00	170,00
De > 800,00 a 899,00	180,00
De > 900,00 a 999,00	190,00
De > 1.000,00 a 1.199,00	200,00
De > 1.200,00 a 1.399,00	200,00
De > 1.400,00 a 1.599,00	200,00
De > 1.600,00 a 1.799,00	200,00
De > 1.800,00 a 1.899,00	200,00
De > 2.000,00 a mais	200,00

Art. 5.º — Os vencimentos de oficiais e praças da Polícia Militar são classificados nos seguintes valores mensais:

Coronel	Cr\$ 3.750,00
Ten.-Coronel	3.550,00
Major	3.250,00
Capitão	2.800,00
1.º Tenente	2.350,00
2.º Tenente	1.950,00
Sub-Tenente	1.800,00
1.º Sargento	1.130,00
2.º Sargento	930,00
3.º Sargento	830,00
Cabo-motorista	630,00
Cabos	550,00
Soldados Artífices de 1.ª classe	1.130,00
2.ª	930,00
3.ª	630,00
4.ª	600,00
5.ª	500,00
Soldado, Motorista, Corneteiro, Bombeiro de 1.ª classe e Soldado Ferrador	550,00
Soldado Bombeiro de 2.ª classe	450,00
Soldados	450,00

Art. 6.º — Os benefícios desta lei atingem a todos os servidores dos órgãos autônomos do Estado.

Sala das Sessões, 12 de Janeiro de 1950.

Aggeu de Castro  
Tertuliano Brito

- Otacílio N. de Queiroz  
João Jurema  
Otávio Amorim  
Antonio Cabral  
Lindolfo Pires  
Ignácio Feitosa  
Telesforo Onofre  
Bernardino Soares  
Ivan Bichara Sobreira  
José Fernandes Filho  
Djalma Leite  
Pedro Gondim

(Aprovada a emenda substitutiva acima, foi, a mesma incorporada ao Projeto de Lei n.º 169/49, que entrará em 3.ª e última discussão na próxima segunda-feira, 16 do corrente).

### EMENDA N.º 6 AO ANTE PROJETO DE LEI N.º 169/49

Onde couber:

Art. .... — Os funcionários mensalistas referencias I, II, III, IV e V e os contratados que perceberem mensalmente ordenado até Cr\$ 500,00, terão um aumento de Cr\$ 150,00.

S. S., em 12.1.1950.

Ass.) Tertuliano Brito

(Aprovada a emenda acima, foi, a mesma, incorporada ao Projeto de Lei n.º 169/49).

### SUB-EMENDA A EMENDA N.º 1

Onde couber:

Art. .... — Aos inativos e ao pessoal em disponibilidade que perceberem proventos até Cr\$ 300,00, fica concedido o aumento de Cr\$ 200,00.

Sala das Comissões, 13.1.1950.

Ass.) João Lelis — Presidente.

- Ivan Bichara Sobreira  
Pedro M. Gondim  
Praxedes da Silva Pitanga  
Hildebrando Assis

(Aprovada a sub-emenda acima, foi, a mesma, incorporada ao Projeto de Lei n.º 169/49).

# CARNAVAL

Aproxima-se o Reinado da Folia — As ordens de sua Magestade Momo I e Unico — No Clube Astréia — A passeiata do "Esquadriha V" — Carnaval no bairro do Rogger — Bloco "Azes da Vitoria" — "Professora", a musica do dia, ainda em voga

Soubemos de fontes fidedignas que Rei Momo já havia dado ordens para que os melancolicos e os tristonhos abandonassem a cidade até o fim deste mês.

Em atendimento a essa ordem oficial, Sua Magestade pede ainda, da sua foliões que não se esqueçam de usar lãncas perfumadas durante os três dias de folia.

Não se admite cara feia, nem fingido doente. Sua Magestade faz questo cerrada disto.

Por outro lado, informa uma Agencia estrangeira, que vários estabelecimentos comerciais desta cidade receberam grande estoque de lãncas perfumadas, como sejam AMAZEM MIRANDA e CASA MIRANDA, à Av. E. Bohas, de P. Mirandira e Cia. Novas toneladas estão sendo providas.

Na sua última "Fala do Trono" salientou Momo:

Não venham me dizer que faltou lãncas perfume no comércio.

Não venham me dizer que a gente vai acabar o meu Reino.

Pelo que vamos teremos um belo carnaval Pirot.

### ORIGINALÍSSIMO CARNAVAL NO ASTREIA

Os festejos momos deste ano no CLUBE ASTREIA prometem revelar-se de um brilhantismo excepcional. Para isso todos os diretores, tendo à frente o folião Dudú Peixoto, vem empregando todos os esforços no sentido de proporcionar aos amantes de amuseios e famílias um car-

naval originalíssimo, o que comitirá uma grande surpresa aos nossos circulos sociais.

Como nos anos anteriores o DANCING do tradicional clube de Tambiá apresentará, se a comemoração de uma manufatura "Sociedade e duas orquestras tocarão sem cessar durante os três dias de carnaval.

### A PASSEIATA, ONTEM DO "ESQUADRILHA V"

O Clube Esquadriha V fez realizar, ontem, o seu primeiro grito de carnaval, peregrinação as principais ruas da cidade, com uma orquestra numerosa, composta de conhecidos musicistas contreranos.

O aludido clube carnavalesco arrastando uma grande onta de foliões paraibanos, visitou a redação desta folia onde teve a oportunidade de executar com a sua excelente orquestra as ultimas novidades em musicas momoscas para o carnaval do corrente ano. Em seguida o clube "Esquadriha V" fez rumar com a sua onta de foliões com destino ao bairro de Je garibe, em visita aos habitantes do referido bairro.

### CARNAVAL NO ROGGER

Os habitantes do bairro do ROGGER, vão realizar, este ano, pela primeira vez o seu carnaval para a alegria dos seus moradores, insinuando nos três dias do Reinado de Momo I e Unico um concurso de lãncas para os clubes, blocos, indios e cordões que, por ali transitarem.

O clube "Onze Esporte Clube", filiado à Federação Paraibana de Futebol, a quem está entregue a orientação e organização dos festejos carnavalescos do referido bairro, terá para que o Carnaval no Rogger, seja o mais de pleno êxito. Todos os conjuntos pela manhã, até às vespéras da chegada de Momo, sairá uma comissão composta de elementos do aludido clube rebojados no sentido de angariar donativos dos habitantes aquele bairro para o custeamento das despesas com a realização do referido carnaval.

### BLOCO "AZES DA VITORIA"

Vem de ser fundado, nesta cidade, o bloco carnavalesco "Azes da Vitoria" que deverá abrilhantar o nosso Reinado da Folia, no carnaval de 1950. A direção do referido bloco será assumida constituida: presidente — Severino Melquiades, vice-dit — Edson Serrano, 1.º secretario — José Gomes, 2.º secretario — Severino Oliveira, orador — Luiz Celestino, tesoureiro — Ernane Melquiades.

### A MUSICA DO DIA

PROFESSORA

SAMBA

(Benedito Lacerda, José Faria)

Quando a vejo todo o dia quando o sol mal principia a cidade a iluminar eu venho da boquiela eja vas quantã ironia para a escola trabalhar.

Louco de amor no seu rastro vagalume atrás de um astro. Atraz de ja eu tomo o trem e no trem das professoras em que outras vão sedutoras. Eu não vejo mais ninguém.

Essa operaria ditava que lá no subúrbio casina as criancinhas a ler. Naturalmente, condena na sua vida germa o meu modo de viver.

Condena porque não sabe que toda culpa lhe cabe. De eu viver ao Deus já dá. Menino querendo ver para com ela aprender. Novamente o B.A.B.

### ESCOLA DE SAMBA "13 DE MAIO"

A direção da Lopp carnavalesca Escola de Samba "13 de Maio", que obedece a orientação de varios foliões, entre os quais o folião Vidal José de Sousa, pede o conhecimento, hoje, em sua sede social, de todos os componentes para tratar de assuntos referentes a fan-tasias, estandarte, transporte e saída do referido bloco, pelo carnaval.

### LIGA CARNAVALESCA PARAIBANA

Como foi anunciado, realizou-se, ontem, em sua sede social, à avenida 12 de Outubro nº 768, no bairro de Jaguaribe, uma reunião da Liga Carnavalesca Paraibana, a fim de tratar de alguns assuntos referentes ao proximo carnaval. Entre outros assuntos foi sealamado uma Junta Governativa que regera os destinos desta organização esta o ano de 1950. Ela ficou assim constituída: João da Silva presidente; Alberico Brito, Monte negro, tesoureiro; João Tauma turgo Filho, secretario e Radial Barcha, orador.

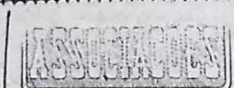

### SOCIEDADE UNIÃO DOS RETALHISTAS

Reuni-se, hoje, às 15 horas, à rua da Republica 590, a Sociedade União dos Retalhistas, a fim de serem tratados vários assuntos de importancia.

### Maçonaria

Ser. Gr. Mestre, dr. João Tavares de Melo Cavalcanti, convidou a todos os membros, ha, bem assim, aos M. M. regala, bem assim, aos M. M. regulares da jurisdição, para assistirem a sessão administrativa ordinária a realizar-se no dia 17 do corrente mês, às 20 horas, no Palacete "BRANCA DIAS" & Av Gal Ozório, 128

### ESPORTE CLUBE UNIAO

#### Nota Oficial

De ordem do sr. presidente, ficam os associados do "Esporte Clube União", convidados para uma reunião no proximo domingo, 15 do corrente, às 9,30 horas, para tratar dos seguintes assuntos: Aumento da mensalidade; Exibição de um bloco no proximo carnaval, etc.

Secretaria do E. C. União, em 11 de janeiro de 1950.

HUGO FIGUEIREDO — 1.º Secretario.

### Instituto de Aposentadoria e Pensões dos Comerciantes

### Delegacia no Estado da Paraíba

### AVISO

A DELEGACIA DO I.A.P.O. desta cidade avisa a todos os segurados, e ao público em geral, que, a partir da proxima segunda-feira-dia 16 do corrente, fica estabelecido o seguinte horário para o expediente externo.

### HORARIO

De 9, às 12,30 horas, com exceção dos sabados, em que o expediente será de 9,30 às 11,30 horas.

João Pessoa, 14 de Janeiro de 1950.

JOÃO Y PLA CAVALCANTI — Chefe da S. S. G.

Viceto: ALTINO DA GUNHA REGO — Delegado

### Empregue seu capital em sua vida

Máquinas em geral. Para CALDO DE CANA, 4000 CAFÉ, PIPOCAS torrefação de CAFÉ, etc. De todos os tipos e tamanhos. Entrada de 40 % e o restante em 10 prestações mensais. Peça informações sem nenhum compromisso pelo fone 1902.



# DIÁRIO DOS MUNICÍPIOS

## PREFEITURA MUNICIPAL DE ALAGÓA NOVA

LEI N.º 16, DE 22 DE DEZEMBRO DE 1949

Orça a Receita e fixa a Despesa do Município de Alagóia Nova para o exercício de 1950.

O PREFEITO MUNICIPAL DE ALAGÓIA NOVA, usando das atribuições que lhe confere a Lei n.º 321, de 8 de Janeiro de 1949,

Faço saber que a Câmara Municipal decreta e eu sanciono a presente Lei:

Art. 1.º — A Receita do Município de Alagóia Nova, para o exercício de 1950, é orçada em quinhentos e vinte e cinco mil cruzeiros (Cr\$ 525.000,00) e será realizada com a arrecadação de Impostos, Taxas, etc., constantes das especificações abaixo:

Código	DESIGNAÇÃO DA RECEITA	Efetiva	Mutações Patrimoniais	TOTAL
<b>1 — RECEITA ORDINÁRIA TRIBUTÁRIA</b>				
<b>Impostos:</b>				
0.11.1	Impostos Territorial	1.000,00		
0.12.1	Imposto Predial	20.000,00		
0.17.3	Imposto s/ Ind. e Prof.	55.000,00		
0.18.3	Imposto s/ Licença	47.000,00		
0.27.3	Imposto s/ Jogos e Div.	1.000,00		134.000,00
<b>Taxas:</b>				
1.13.4	Taxa de Estatística	12.000,00		
1.21.4	Taxa de Expediente	1.300,00		
1.23.4	Taxa de Fisc. e Serv. Div.	2.000,00		
1.24.1	Taxa de Limpeza Pública	3.000,00		
1.26.1	Taxa de Melhoramentos	40.000,00		58.300,00
<b>Patrimonial:</b>				
2.01.0	Renda Imobiliária	3.000,00		3.000,00
<b>Industrial:</b>				
3.03.0	Serviço Urbanos	5.000,00		5.000,00
<b>Receitas Diversas:</b>				
4.11.0	Mercado, Feira e Matad.	32.000,00		
4.12.0	Renda de Cemitérios	2.000,00		
4.13.0	Cota do Fundo Rod. Nacional	30.000,00		
4.14.0	Cota prevista no art. 15, § 4º, da Constituição Federal	225.000,00		
	Cota prevista no art. 20, da Constituição Federal	20.000,00		309.000,00
<b>11 — RECEITA EXTRAORDINÁRIA</b>				
6.12.0	Cobrança da Divisão Ativa		4.000,00	
6.13.0	Contribuição do Estado	6.000,00		
6.21.0	Multas	1.700,00		
6.23.0	Eventuais	4.000,00		
		521.000,00	4.000,00	525.000,00
<b>0 — ADMINISTRAÇÃO GERAL</b>				
<b>80 — Câmara Municipal</b>				
<b>Corpo Legislativo</b>				
8000	Pessoal Fixo	13.275,00		
8001	Pessoal Variável	3.150,00		
8002	Material Permanente		520,00	
8003	Material de Consumo	300,00		
8004	Despesas Diversas	400,00		
<b>802 — Prefeitura</b>				
8020	Pessoal Fixo	34.800,00		
<b>804 — Secretaria</b>				
8040	Pessoal Fixo	21.264,00		
8042	Material Permanente		2.000,00	
8043	Material de Consumo	5.000,00		
8044	Despesas Diversas	2.000,00		
<b>807 — Serviços Técnicos Especializados (Contabilidade)</b>				
8070	Pessoal Fixo	5.850,00		
8071	Pessoal Variável			
<b>809 — Tesouraria</b>				
8090	Pessoal Fixo	9.504,00		98.063,00
<b>81 — EXAÇÃO E FISCALIZAÇÃO FINANCEIRA</b>				
<b>811 — Arrecadação</b>				
8111	Pessoal Variável	29.500,00		
8114	Despesas Diversas	1.000,00		
<b>812 — Fiscalização</b>				
8120	Pessoal Fixo	7.920,00		
8121	Pessoal Variável	5.850,00		
8124	Despesas Diversas	500,00		44.770,00

<b>82 — SEGURANÇA PÚBLICA E ASSISTÊNCIA SOCIAL</b>			
<b>829 — Assistência Social</b>			
8294	Despesas Diversas	4.000,00	4.000,00
<b>83 — EDUCAÇÃO PÚBLICA</b>			
<b>833 — Instrução Pública</b>			
8334	Despesas Diversas	22.750,00	
20% sobre o total dos impostos aplicação em escolas rurais			
<b>834 — Biblioteca Pública</b>			
8341	Pessoal Variável	4.875,00	
8342	Material Permanente		500,00
8343	Material de Consumo	300,00	
8344	Despesas Diversas		
<b>835 — Amplificadora</b>			
8351	Pessoal Variável	3.600,00	
8352	Material Permanente		2.000,00
8353	Material de Consumo	2.000,00	
8354	Despesas Diversas	2.200,00	
<b>838 — Instruções Públicas (Subvenções)</b>			
8384	Despesas	4.050,00	42.275,00
<b>84 — SAÚDE PÚBLICA</b>			
<b>849 — Serviço de Saúde</b>			
8491	Pessoal Variável	6.000,00	
8492	Material Permanente		
8493	Material de Consumo	1.000,00	
8494	Despesas Diversas	500,00	7.500,00
<b>86 — SERVIÇOS INDUSTRIAIS</b>			
<b>863 — Aguas e Esgotos</b>			
8631	Pessoal Variável	4.500,00	
8632	Material Permanente		
8633	Material de Consumo	500,00	
8634	Despesas Diversas	580,00	5.580,00
<b>869 — Mercado e Matadouro</b>			
8691	Pessoal Variável	1.200,00	
8693	Material de Consumo	500,00	
8694	Despesas Diversas	300,00	7.580,00
<b>87 — DÍVIDA PÚBLICA</b>			
<b>876 — Dívida Pública</b>			
8764	Despesas Diversas		10.000,00
<b>88 — SERVIÇOS DE UTILIDADE PÚBLICA</b>			
<b>881 — Const. Cons. Log. Pub.</b>			
8811	Pessoal Variável	126.200,00	
8812	Material Permanente		4.000,00
8813	Material de Consumo	5.000,00	
<b>882 — Conservação de Estradas</b>			
8821	Pessoal Variável	30.000,00	
8824	Despesas Diversas	4.000,00	
<b>885 — Limpeza Pública</b>			
8851	Pessoal Variável	14.700,00	
8853	Material de Consumo	500,00	
8854	Despesas Diversas	860,00	
<b>887 — Const. Cons. Próp. Pub.</b>			
8871	Pessoal Variável	5.000,00	
8872	Material Permanente		2.000,00
8873	Material de Consumo	10.000,00	
8874	Despesas Diversas	3.000,00	
<b>888 — Iluminação Pública</b>			
8884	Despesas Diversas	42.200,00	
<b>Cemitérios</b>			
8891	Pessoal Variável	1.800,00	
8894	Despesas Diversas	2.000,00	251.260,00
<b>89 — ENCARGOS DIVERSOS</b>			
<b>891 — Caixa de Apos. e Pensões</b>			
8914	Despesas Diversas	4.000,00	
<b>892 — Identificações e Restituições</b>			
8924	Despesas Diversas	20.000,00	
<b>890 — Aposentadorias</b>			
8900	Pessoal Fixo	975,00	
<b>894 — Acidente do Trabalho</b>			
8944	Despesas Diversas	1.000,00	



898	— Auxílios Diversos			
8984	Despesas Diversas	9.420,00		
899	— Publicação de Atos Oficiais			
8994	Despesas Diversas	4.000,00		
899	— Eventuais			
8994	Despesas Diversas	20.217,00	59.612,00	
		504.280,00	20.720,00	525.000,00

Art. 3º — Fica o Prefeito Municipal autorizado a abrar crédito suplementares no decorrer do segundo semestre, até a importância das dotações previstas  
Art. 4º — Revogam-se as disposições em contrário.

Prefeitura Municipal de Alagôa Nova, em 22 de dezembro de 1949, 61ª da Proclamação da República.

ANTONIO LEAL DA FONSECA — Prefeito

**QUADRO EXPLICATIVO DO ORÇAMENTO DA DESPESA PARA O EXERCÍCIO DE 1950**

0 — ADMINISTRAÇÃO GERAL

80 — Câmara Municipal

8000	— Pessoal Fixo			
	Subsídio dos Vereadores	100,00	8.400,00	
	1 Secretário da Câmara	325,00	3.900,00	
	1 Porteiro Contínuo	81,25	975,00	
8001	— Pessoal Variável			
	Por cada sessão que compareça	25,00	3.150,00	
8002	— Material Permanente			
	Livros, móveis, etc.	520,00		
8002	— Material de Consumo			
	Material de Expediente	300,00		
8004	— Despesas Diversas			
	Móveis, assco e conservação	400,00	1.220,00	
				17.645,00

802 — Prefeitura

8020	— Pessoal Fixo			
	Subsídio do Prefeito	2.400,00	28.800,00	
	Representação do Prefeito		6.000,00	
				34.800,00

804 — Secretaria

8040	— Pessoal Fixo			
	Secretário	1.200,00	14.400,00	
	Porteiro Servente	572,00	6.864,00	
8042	— Material Permanente			
	Livros para escrita da Prefeitura	1.000,00		
	Móveis	1.000,00	2.000,00	
8043	— Material de Consumo			
	Livros, tinta, papel, talões, impressos, etc.	5.000,00	5.000,00	
8044	— Despesas Diversas			
	Correspondência e asseio	2.000,00	2.000,00	
				30.264,00

807 — Serviços Técnicos Especializados (Contabilidade)

8070	— Pessoal Fixo			
	1 Contabilista	487,50	5.850,00	
				5.850,00

809 — Tesouraria

8090	— Pessoal Fixo			
	1 Tesoureiro	792,00	9.504,00	
				9.504,00

TOTAL ..... CR\$ 98.063,00

81 — EXAÇÃO E FISCALIZAÇÃO FISCAL

811 — Arrecadação

8111	— Pessoal Variável			
	5 Agentes Arrecadadoras	125,00	7.500,00	
	Percentagens de 15% e 20% aos Agentes Arrecadadoras		22.000,00	
8114	— Despesas Diversas		1.000,00	
				30.500,00

812 — Fiscalização

8120	— Pessoal Fixo			
	1 Fiscal Geral	650,00	7.920,00	
8121	— Pessoal Variável			
	1 Auxiliar de Fiscal Geral	487,50	5.850,00	
8124	— Despesas Diversas		500,00	
				14.270,00

TOTAL ..... CR\$ 44.776,00

82 — SEG. PUB. E ASSISTENCIA SOCIAL

829 — Assistência Social

8294 — Despesas Diversas

Auxílios e Indigentes ..... 4.000,00 4.000,00

TOTAL ..... CR\$ 4.000,00

83 — EDUCAÇÃO PUBLICA

833 — Instrução Pública

8334	— Despesas Diversas			
	20% sobre o total dos impostos aplicação em escolas rurais			22.750,00
				22.750,00

834 — Biblioteca Pública

8341	— Pessoal Variável			
	1 Bibliotecário	406,25	4.875,00	
8342	— Material Permanente			
	Móveis etc.			500,00
8343	— Material de Consumo			
	Tinta, papel, livros, etc.			300,00
				5.675,00

835 — Amplificadora

8351	— Pessoal Variável			
	1 Locutor	300,00	3.600,00	
8352	— Material Permanente			
	Móveis etc.			2.000,00
8353	— Material de Consumo			
	Agulhas, discos, papel, etc.			2.000,00
8354	— Despesas Diversas			
	Asseio e conservação			2.200,00
				9.800,00

838 — Instrução Pública (Subvenções)

8384	— Despesas Diversas			
	Escolas Particulares			4.050,00
				4.050,00

TOTAL ..... CR\$ 42.275,00

84 — SAUDE PUBLICA

849 — Serviço de Saúde

8491	— Pessoal Variável			
	1 Enfermeiro	500,00	6.000,00	
8493	— Material de Consumo			
	Medicamentos e material para curativos			1.000,00
8494	— Despesas Diversas			
	Água, asseio, etc.			500,00
				7.500,00

TOTAL ..... CR\$ 7.500,00

86 — SERVIÇOS INDUSTRIAIS

863 — Agua e Esgoto

8631	— Pessoal Variável			
	Extranumerário da Fonte Pública	375,00	4.500,00	
8633	— Material de Consumo			
	Tinta cal, areia, cimento, etc.			500,00
8634	— Despesas Diversas			
	Material para asseio e conservação			580,00
				5.580,00

869 — Mercado e Matadouro

8691	— Pessoal Variável			
	Operário	100,00	1.200,00	
8693	— Material de Consumo			
	Material para conservação			500,00
8694	— Despesas Diversas			
	Desinfetante e inseticidas			300,00
				2.000,00

TOTAL ..... CR\$ 7.580,00

87 — DIVIDA PUBLICA

876 — Divida Pública

8764	— Despesas Diversas			
	Contas de exercício findo	10.000,00	10.000,00	
				10.000,00

88 — SER. DE UTILIDADE PUBLICA

881 — Cons. Cons. Log. Públicos

8811	— Pessoal Variável			
	Pessoal jornalista, construções etc.			126.200,00
8812	— Material Permanente			
	Consertos, compras de veículos, ferramentas e transportes			4.000,00
8813	— Material de Consumo			
	Pedra, cal, materiais para construções e reparos			5.000,00
				135.200,00

882 — Conservação de Estradas

8821	— Pessoal Variável			
	Pessoal Jornaleiro			30.000,00
8824	— Despesas Diversas			
	Consertos em Geral			4.000,00
				34.000,00



883 — Limpeza Pública		
8851 — Pessoal Variável		
3 Zeladores da cidade	325,00	11.700,00
2 Zeladores das Vilas	125,00	3.000,00
8853 — Material de Consumo		
Combustível, lubrificante e acessórios		500,00
8854 — Despesas Diversas		
Ferramentas e ferragens		860,00
		16.060,00
887 — Const. Cons. Prop. Públicos		
8871 — Pessoal Variável		
Pessoal Jornaleiro		5.000,00
8872 — Material Permanente		
Veículos e ferramenta		2.000,00
8873 — Material de Consumo		
Cimento, areia, cal, pedra, etc.		10.000,00
8874 — Despesas Diversas		
Consertos e transportes		3.000,00
		20.000,00
888 — Iluminação Pública (Explorada por terceiros)		
8884 — Despesas Diversas		
Iluminação da cidade	29.400,00	
Iluminação de Alagôa de Roça	12.000,00	
Iluminação de Matinhas	800,00	42.200,00
		42.200,00
889 — Cemitérios		
8891 — Pessoal Variável		
Pessoal Jornaleiro		1.800,00
8894 — Despesas Diversas		
Assoc. desinfetante, inseticidas e conservação em geral		2.000,00
		3.800,00
TOTAL	CR\$	251.260,00
89 — ENCARGOS DIVERSOS		
891 — Caixa de Apos. e Pensões		
8914 — Despesas Diversas		
Contribuições		4.000,00
		4.000,00

PREFEITURA MUNICIPAL DE ESPERANÇA

LEI Nº 46

Anula dotações do orçamento vigente e abre crédito suplementar.

O Prefeito Municipal de Esperança, usando das atribuições que lhe são conferidas pela letra b) do art. 63º da Lei nº 321 de 8 de Janeiro de 1949.

Faço saber que a Câmara Municipal de Esperança decreta e eu sanciono a seguinte Lei:

Art. 1º — Fica anulado no Orçamento da despesa deste Município, a quantia de Cr\$ 6.274,00, nas seguintes Verbas:

83 — Educação Pública		
834 — Biblioteca Pública		
8343 — Material de Consumo	174,00	
8344 — Despesas Diversas	200,00	
839 — Instrução Fundamental Municipal		
0391 — Pessoal Variável	802,00	1.474,00
84 — Saúde Pública		
849 — Serviço de Saúde		
8490 — Pessoal Fixo	4.800,00	4.800,00
		Cr\$ 6.274,00

Art. 2º — Fica aberto à Tesouraria da Prefeitura Municipal o crédito suplementar de cr\$ 6.274,00, às seguintes Verbas:

83 — Educação Pública		
839 — Instrução Fundamental Municipal		
8392 — Material Permanente	314,00	314,00
86 — Serviços Industriais		
863 — Iluminação Pública		
8633 — Material de Consumo	200,00	200,00
88 — Serviço de Utilidade Pública		
881 — Const. Cons. Lograd. Públicos		
8811 — Pessoal Variável	1.000,00	
839 — Cemitérios		
8394 — Despesas Diversas	260,00	1.260,00
89 — Encargos Diversos		
898 — Auxílios Diversos		
8994 — Despesas Diversas	3.000,00	
899 — Eventuais		
8994 — Despesas Diversas	1.500,00	4.500,00
		Cr\$ 6.274,00

Art. 3º — Considera-se recurso disponível para a presente suplementação, a importância resultante da anulação constante do art. 1º desta Lei, revogadas as disposições em contrário.

Prefeitura Municipal de Esperança, em 31 de Dezembro de 1949.

JULIO RIBEIRO DA SILVA — Prefeito

PREFEITURA MUNICIPAL DE INGÁ

LEI Nº 60 DE 23 DE DEZEMBRO DE 1949

Abre crédito suplementar.

O Prefeito Municipal de Ingá:

Faço saber que a Câmara Municipal decreta e eu sanciono a seguinte Lei:

Art. 1º — Fica aberto a Tesouraria Municipal um crédito suplementar na importância de vinte e cinco mil e trezentos cruzeiros, distribuído pelas seguintes verbas:

80 — Administração Geral		
800 — Câmara Municipal		
8000 — Pessoal Fixo		5.000,00
80 — Administração Geral		
804 — Secretaria Geral		
8043 — Material de Consumo		1.500,00
81 — Fixação e Fisc. Financeira		
812 — Fiscalização		
8124 — Despesas Diversas		900,00
83 — Educação Pública		
825 — Banda de Música Municipal		
8354 — Despesas Diversas		800,00
87 — Dívida Pública		
876 — Amortização e Resgate		
8764 — Despesas Diversas		1.000,00
88 — Serviços de Utilidade Pública		
881 — Const. Cons. de Logradouros Públicos		
8811 — Material Permanente		10.000,00
88 — Serviços de Utilidade Pública		
885 — Limpeza Pública		
8851 — Pessoal Variável		2.900,00
89 — Encargos Diversos		
897 — Publicações e Oficiais		
8974 — Despesas Diversas		1.200,00
89 — Encargos Diversos		
898 — Auxílios Diversos		
8984 — Despesas Diversas		1.200,00
89 — Encargos Diversos		
899 — Eventuais		
8994 — Despesas Diversas		1.000,00
TOTAL		25.300,00

Art. 2º — Revogam-se as disposições em contrário do Gabinete do Prefeito Municipal de Ingá, 23 de dezembro de 1949, 61ª Proclamação da República.

ROMULO ROMERO RANGEL — Prefeito Municipal

PREFEITURA MUNICIPAL DE CABACEIRAS

LEI Nº 20

Cria dois cargos no Quadro do Pessoal Fixo da Prefeitura.

Faço saber que a Câmara Municipal de Cabaceiras decreta e eu sanciono a seguinte Lei:

Art. 1º — Ficam criados no Quadro do Pessoal Fixo

892 — Indenizações e Restituições		
8924 — Despesas Diversas		20.000,00
		20.000,00
890 — Aposentadorias		
8900 — Pessoal Fixo		
1 Aposentado	81,20	975,00
		975,00
894 — Acidentes do Trabalho		
8944 — Despesas Diversas		1.000,00
		1.000,00
898 — Auxílios Diversos		
8984 — Despesas Diversas		
Auxílio ao Escrivão do Juri	100,00	1.200,00
Escrivão da Polícia da cidade	62,50	750,00
2 Escrivãos da Polícia das Vilas	31,25	750,00
Expediente da Polícia e Fórum		1.000,00
Gratificação ao Escrivão da Junta de alistamento militar	50,00	600,00
Alugueres de casa e transporte da polícia		2.040,00
Despesas não especificadas		3.980,00
		9.420,00
899 — Publicação de Atos Oficiais		
8994 — Despesas Diversas		
Publicações de Leis, Decretos, Portarias, etc.		4.000,00
		4.000,00
899 — Eventuais		
8994 — Despesas Diversas		
Despesas não previstas		20.217,00
		20.217,00
SOMA TOTAL		525.000,00

Art. 4º — Revogam-se as disposições em contrário.

Prefeitura Municipal de Alagôa Nova, em 22 de Dezembro de 1949, 61ª Proclamação da República.

ANTONIO LEAL DA FONSECA — Prefeito

da Prefeitura dois cargos de provimento efetivo, a saber:

	Vencimentos Mensais	Atualizados
1 — Administração Financeira		
12 — Contabilidade		
1200 — Pessoal Permanente		
1 — Contabilista-chefe	1.500,00	18.000,00
7 — Obras e Serviços Públicos		
73 — Construção e conservação de rodovias		
7.300 — Pessoal Permanente		
1 — Motorista do "CEECM"	450,00	5.400,00

Art. 2º — A Prefeitura poderá efetivar, para preenchimento destes cargos, o pessoal extraordinário contratado ou interino que atualmente está desempenhando idênticas funções.

Art. 3º — Do orçamento para o exercício de 1950 constarão os cargos agora criados com as suas respectivas dotações para pagamento dos vencimentos.

Art. 4º — Revogam-se as disposições em contrário Cabaceiras, 21 de dezembro de 1949.

ERNESTO HERACLIO DO REGO — Prefeito

Portaria nº 35

Cabaceiras, 31 de dezembro de 1949.

ERNESTO HERACLIO DO REGO — Prefeito

O Prefeito Municipal de Cabaceiras, usando das suas atribuições e tendo em vista o que dispõe o Art. 2º da Lei nº 20 de 21 de dezembro de 1949, resolve nomear em caráter efetivo, o cidadão José Aurélio Arruda para exercer as funções de Contabilista-Chefe, cargo criado pela Lei acima citada, devendo lhe servir de título a presente Portaria.

Registre-se, publique-se e cumpra-se.

Cabaceiras, 31 de dezembro de 1949.

ERNESTO HERACLIO DO REGO — Prefeito

Portaria nº 37

O Prefeito Municipal de Cabaceiras, usando das suas atribuições, resolve efetivar D. Amélia Virgolino de Sousa nas funções de escriturária desta Prefeitura, cargo que vem exercendo em caráter interino, servindo-lhe de título a presente Portaria.

Registre-se, publique-se e cumpra-se.

Cabaceiras, 31 de dezembro de 1949.

Total da Despesa 3.600,00

Art. 2º — Para ocorrer as despesas acima discer-



minadas, dispõe a Tesou-  
raria desta Prefeitura ar-  
Cr\$ 86.659,60 sendo verifi-  
cado em 30 de novembro  
p. findo.  
Art 3º — Revogam-se as  
desposições em contrário.  
Prefeitura Municipal de  
Jatobá, 29 de dezembro de  
1949.  
NELSON LACERDA DE  
OLIVEIRA — Prefeito

Projeto nº 3 de 29 de de-  
zembro de 1949.

Abre crédito especí-  
al de Cr\$ 16.000,00 e  
dar outras providências  
a Câmara Municipal de  
Jatobá, usando das suas  
atribuições, decreta e eu  
sanção a seguinte lei:  
Art 1º — Fica aberta, na  
Tesouraria desta Prefeitu-

ra, crédito especial de Cr\$  
16.000,00 para ocorrer as  
despesas abaixo descrimi-  
nadas:

83 — Serviço Publico  
Municipal  
835 — Amplificadora  
8352 — Material Permanen-  
te (Compra de uma Ampli-  
ficadora) Cr\$ 16.000,00  
(desseis mil cruzeiros).  
Art 2º — Para ocorrer as  
despesas acima descrimi-  
nadas, dispõe a Tesouraria  
desta Prefeitura da impor-  
tancia de Cr\$ 86.659,60, sal-  
do verificado em 30 de no-  
vembro do corrente ano.

Art 3º — Revogam-se as  
desposições em contrário.  
Prefeitura Municipal de  
Jatobá, 29 de dezembro de  
1949.  
NELSON LACERDA DE  
OLIVEIRA — Prefeito

6 — Sobre a planta da cidade referimos no Pa-  
recer de 1947:

"A cidade dispõe apenas de uma planta im-  
perfeita, sem curvas de nível que não pode ser-  
vir de base para os projetos dos serviços de água  
e esgotos. Indicamos aqui a necessidade de se le-  
vantar planta satisfatória, contendo as frentes das  
casas e abrangendo área suficiente para a ex-  
pansão urbana e montante da cidade, pelo me-  
nos até os locais que deixamos indicados, com-  
preendendo também o terreno desde a margem  
do Paraíba até os terrenos e as vilas operárias  
da fábrica Tibiri. A cota máxima do rio deve ser  
tomada, com base e informes seguros.  
Para a região em geral dispõe-se hoje da  
excelente carta levantada pelo Exército".

7 — A Prefeitura apresentou uma nova planta pa-  
ra os estudos, em escala 1/2.000, assinada por Severi-  
rino Mesquita e datada de 5 de dezembro de 1948. Es-  
te levantamento foi feito na administração do Sr. Dr.  
Flávio Maria Filho.

8 — Para o ante-projeto de regularização (desen-  
ho 5402) foram indicadas avenidas ao longo das Es-  
tradas de rodagem e de Ferro.

A rua Jerusalém foi alargada e prolongada fican-  
do acima da cota de máxima enchente do córrego Tí-  
biri.

Na zona nova da cidade, entre as ruas 19 de  
Majo e Campos Sales, foi indicada uma rua pelo tal  
vegue, e foi limitada esta zona por uma rua que sai do  
da rua da Viração, segue aproximadamente pela  
cota 45, indo até a rua nova que partiu do local do  
reservatório vai encontrar a rua Antenor Navarro.  
Da rua da Jacuira, normalmente de curvas de nível,  
foram traçados quarteirões de 80m de largura.

MELHORAMENTO URBANOS

9 — A cidade tem 1.220 metros de ruas calçadas  
a paralelepípedos.

Luz e Força são fornecidas pelas Usinas Térmicas  
da Fábrica Tibiri e de João Pessoa, sendo para a Pre-  
feitura cobrado para força o preço de Cr\$ 0,70 por Kwh  
pela primeira e Cr\$ 0,45 pela segunda.

As primeiras indústrias locais são a de tecidos,  
com a fábrica Tibiri e de usinas de açúcar e a fab-  
ricação de doces.

II — ABASTECIMENTO DE AGUA

10 — A população abastece-se presentemente de  
caçimbas e de água tomada do sangrador do açude da  
fábrica Tibiri, constituindo o riacho Tibirisinho.

A fábrica fez erguer esse açude para o seu uso e  
constituiu também, em uma colina, um reservatório de  
1.000 m3, a 30 m de elevação sobre o piso do estabe-  
lecimento fabril, com chafarizes para as habitações  
operárias, em número de dois atualmente e de cinco  
dentro em breve. O açude fica 700 m a montante da  
fábrica e o adução realiza-se por um canal circular de  
0,60 m de diâmetro, com caixas de areia.

Duas bombas de 4" (100 mm), com motor de 11  
HP, recalcam água para o reservatório, enchendo-o em  
11 horas.

QUANTIDADE DE AGUA

11 — Citamos a água necessária á cidade, para  
o uso exclusivamente doméstico, em 0,100 x 24.000 =  
2.400m3/dia, quer dizer, 27,77 l/s, ou sejam, 30 l/s.

QUALIDADE DAS ÁGUAS

12 — As Águas que podem servir ao abastecimen-  
to da cidade são os do Tibiri e do Tauá.  
As análises dessas águas foram efetuadas no La-  
boratório do Departamento de Saúde do Estado da Pa-  
raíba e estão no quadro de Análises. A opinião do  
Dr. Raul F. Aguiar, químico-chefe da Laboratório, é  
que são águas aproveitáveis para o consumo público,  
após tratamento. Notamos que o Laboratório não de-  
terminou o teor em ferro.

Côr	incolor	incolor
Odor	sui-generis	sui-generis
Aspecto "in natura"	limpida	limpida
PH	6,1	6,3
Análises químicas em p.p.m.:		
Azoto amoniacal	0,25	0,32
Azoto albuminóide	nihil	nihil
Nitratos	traços	traços
Nitrosos	0,15	0,10
Cloretos, em Cl	13,0	17,0
Gaz sulfúrico, sulfetos	nihil	nihil
Dureza total, em CaCO3	13,94	14,45
Dureza permanente, em CaCO3	8,65	8,13
Dureza temporaria, em CaCO3	5,29	2,32
Oxigênio consumido	1,2	2,3
Sólidos totais	69,8	68,4
Alcalinidade á Fenolftaleína	nihil	nihil
Alcalinidade ao Metilorange	8,0	13,0
CO2 livre	14,0	9,0

ASSUNTO: — Exame de potabilidade procedido em  
duas (2) amostras d'água dos rios Tauá  
e Tibiri do Município de Santa Rita, por  
solicitação do Ilmo. Sr. Dr. Flávio Ma-  
rija Filho, D.D. Prefeito Municipal.

CONCLUSÃO: — Água aproveitável para o consumo  
público, após tratamento.  
Dr. Raul F. Aguiar — Químico-Chefe.

RECURSOS EM AGUA

13 — E' do Parecer de 1947 o que segue:  
"Um recurso geralmente apontado pelos habitan-  
tes locais é o apelo ao açude da fábrica, ao que a di-  
reção desta, com a esclarecida orientação que possui,  
não tem oposto resistência.

Poder-se-ia realizar — pensa-se — a captação da  
sobra de água que verte pelo sangrador do açude, fi-  
cando neste caso a instalação de tratamento e filtros a  
usante do mesmo.

Acontece, porém, que, conforme informa a Gerên-  
cia da fábrica, o açude não sangra no verão, quando  
há necessidade de economizar água acumulada. No  
inverno sangra com 0,60m de lâmina d'água, mas nos  
estes deixase apenas a comporta da turbina um pou-  
co aberta, afim de se escoar água para as serventias  
da cidade, ficando a seco o sangrador.

Inquerimos sobre a possibilidade de se modificar  
este sistema, de sorte a fechar inteiramente a compor-  
ta, obrigando-se aquela mesma sobra de água a pas-  
sar pelo sangrador, afim de assim ganhar altura para  
a filtração: A fábrica, entretanto, pelo menos em pri-  
meira troca de idéias, não julgou ser isto executível,  
porque o canal adutor sai da caixa de carga da turbi-  
na.

Poder-se-ia realizar uma tomada independente para  
o canal, munida de comporta própria, de sorte a iso-  
lar a turbina (que constitui simples reserva,) deixando  
a água alcançar o sangrador. Si tal não puder ser ob-  
tido da fábrica, porém, há que renunciar á utilização  
da altura do açude para a filtração por gravidade e  
tomar a água somente após a passagem pela comporta  
da turbina.

No primeiro caso, instalar-se-iam bombas eleva-  
vatórias da água filtrada, para o reservatório; no se-  
gundo, as bombas elevariam a água bruta, devendo a  
instalação de tratamento e filtração ficar em cota pou-  
co superior á do depósito acumulador. Este, com ca-  
pacidade para 1.000 m3 (a ser duplicado no futuro),  
ficaria no morro á margem esquerda do Tibirisinho,  
em cota cerca de 30 m acima da cidade, devendo-se le-  
vantar a topografia para uma esplanada destinada ao  
reservatório e outra para a instalação de filtros e tra-  
tamento, a 4 metros acima da primeira".

14 — "Dever-se-á também estudar o seguinte alvi-  
tre: colocar a instalação purificadora da água em de-  
rivação do canal adutor e cerca de 4 m abaixo do  
mesmo, elevando-se a água filtrada pelas bombas e  
linha de recalque da fábrica e utilizando-se o reserva-  
tório desta como reservatório distribuidor, para a cida-  
de (mediante acordo com a mesma), para o que se  
realizaria a cobertura do referido reservatório, visto  
ser o mesmo descoberto. De vez que as bombas en-  
chem o depósito em 11 horas, fornecerão (a menos da  
maior sucção): 1.000 x 24—2.181, m3 diários.  
Como no presente não se tornam necessários os 2.400  
m3/dia programados e sim apenas metade deste volu-  
me ter-se-ão 2.181,8 — 1.200 = 981,8 m3 por dia ainda  
disponíveis como reserva. Tal solução seria a de mais  
baixo custo para o presente. No futuro próximo, quan-  
do se necessitasse de mais água, colocar-se-iam novas  
bombas, com capacidade para os 30 l/s previstos.

Este último alviere depende, como se vê, de acor-  
do com a fábrica, por utilizar elementos que lhe per-  
tencem e embarcar um pouco os seus serviços.

Um outro alviere consiste em tornar a captação in-  
dependente do fábrica, tomando a água no local Tauá,  
no mesmo curso d'água porém cerca de 2 km a mon-  
tante do açude. Daí para cima a bacia é praticamen-  
te desahijada e, por isto, este é o ponto geralmente  
considerado pela Prefeitura como preferível para a  
captação.

Torna-se necessário realizar o estudo de uma bar-  
ragem com cerca de 4 m d'água, no ponto do curso  
onde chega um caminho em terrenos da usina Santa  
Rita. O riacho achase aí subdividido em dois braços.  
Levantar-se-á topografia para localizar a usina de  
recalque e correr-se-á o estudo da adutora até a pur-  
ificação e o reservatório, situados no local ali já in-  
dicado á margem esquerda do Tibirisinho, próximo á  
cidade".

15 — "Todos estes alvires referem-se a um mesmo  
curso d'água, já com uma serventia. Uma indagação  
impõe-se então: poderá tal curso fornecer 30 l/s além  
da água já consumida pela fábrica, cuja quantidade,  
além, não nos foi possível conhecer bem? A fábrica  
indica que seu consumo é pequeno e que mesmo com  
a nova turbina a vapor não se aumentará sensivel-  
mente tal consumo, mercê da recuperação da água  
vaporizada, na condensação. A resposta á pergunta  
formulada, porém, só poderá dar-se mediante as duas  
seguintes providências:

1º) — Instalação de um vertedor pouco a mon-  
tante do açude ou, preferencialmente, no Tauá, proce-  
dendo-se á leitura diária das alturas de água sobre a  
soleira (tomadas em uma estaca a cerca de 1,5 m a  
montante do mesmo e de acordo com a técnica usual),  
de maneira a se conhecerem o volume em estagem e  
os sobras no inverno.

2º) — Medição do volume d'água consumido pela  
fábrica.

Essas providências podem ser desde já tomadas  
pelo Estado".

16 — "Outra medida imprescindível e que se tor-  
na possível ser desde logo efetuada é a análise da á-  
gua do Tibirisinho, colhida em três amostras: — no  
local Tauá, pouco a montante do açude e no próprio  
açude, próximo á barragem.

SANEAMENTO DE SANTA RITA

I — TOPOGRAFIA SANITARIA — GEOLOGIA  
CLIMA E SALUBRIDADE — POPULAÇÃO —  
PLANTA E PLANO DE EXPANSÃO — ME-  
LHORAMENTOS

TOPOGRAFIA SANITARIA

1 — A 9 km. da Capital do Estado, sobre as es-  
tradas de ferro e de rodagem que se dirigem para  
Campina Grande e todo o interior, fica a cidade de  
Santa Rita. A maior parte da área edificada encon-  
tra-se em uma lombada entre os rios Paraíba e Tibiri.  
A área urbana desenvolve-se da cota 8 á cota 40.

GEOLOGIA

2 — O aspecto geológico da região em que assen-  
ta a cidade é o mesmo de João Pessoa, já referido em  
nosso relatório de projetos para a capital do Estado.  
As encostas são argilosas e as zonas baixas, junto aos  
córregos, são pantanosas.

Citam Avelino de Oliveira e Othon Leonardos em  
Geologia do Brasil que J. C. Branner julgava que a  
linha de contacto entre as camadas cretáceas do grupo  
Paraíba-Gramame e o manto terciário, passava por  
Santa Rita e Espírito Santo, através do vale do Paraíba.

CLIMA E SALUBRIDADE

3 — O clima é o da região costeira do Nordeste  
brasileiro. Os dados de chuvas são os do Quadro a  
seguir, fornecidos pelo 2.º Distrito do Departamento  
Nacional de Obras Contra as Secas.

PRECIPITAÇÃO PLUVIOMÉTRICA EM SANTA RITA

Ano	Precipitação	Ano	Precipitação
1919	—	1934	1.443,4
1920	1.020,2	1935	1.678,3
1921	1.621,8	1936	1.461,1
1922	1.945,5	1937	1.151,4
1923	1.168,7	1938	1.357,7
1924	2.102,6	1939	1.787,8
1925	1.697,7	1940	2.201,3
1926	1.435,9	1941	1.451,9
1927	1.500,7	1942	1.488,6
1928	1.334,9	1943	1.390,88
1929	1.595,1	1944	1.089,3
1930	1.024,2	1945	1.555,7
1931	1.478,7	1946	1.386,9

4 — Dentre as moléstias de proveniência hídrica  
primam as desintérias que se reduzem com o  
novo abastecimento e desaparecem, praticamente,  
quando se realizarem os esgotos e se instituírem nas  
casas e locais de trabalho os hábitos ditados pela edu-  
cação higiénica.

POPULAÇÃO

5 — No parecer apresentado em 1947, dizemos:

"A população era de 12.471 habitantes em  
dezembro de 1946. Existem na cidade 2.348  
casas, que ha 6 habitantes por prédio (média  
razoável para este local), correspondiam a  
14.099 habitantes, número que tomamos co-  
mo sendo o da população atual".

A Prefeitura informa em 1949 que o número de ca-  
sas na cidade é 2.510 e no município 8.800.

O Censo de 1940 dava para Santa Rita na zona  
urbana apenas 685 casas com 2.674 habitantes.

PLANTA E EXPANSÃO DA CIDADE



Solução a estudar é também o suprimento de água por poços tubulares. Um poço aberto na Usina São João, no Município, fornece descarga bastante satisfatória, segundo as informações. Se se encontrar o mesmo volume em poço na cidade, poder-se-á determinar o número de poços para se obterem os 30 l/s programados. Aconselhamos ao Governo proceder à análise da água do poço da usina mencionada e solicitar ao Departamento Nacional de Obras Contra as Secas, a perfuração de um poço profundo na cidade.

Tal seja a descarga cobida, o recurso aos poços tubulares poderá constituir excelente solução e, mesmo que não seja muito elevada a descarga, poderia auxiliar o suprimento, dado que, si o Tibirishino não for suceível de suprir 30 l/s, mas apenas 20 ou 15 l/s, será facultado captar do mesmo apenas o volume que pode fornecer e completar o faltante por meio de poços.

**POÇOS TUBULARES**

17 — Há três poços tubulares na Usina São João. Um deles tem 70 metros de profundidade e com 6,60 m de anelamento deu a descarga de 2 1/2 litros por segundo, com 1,30 m, 0,64 l/s e com 1,00 m, 0,27 l/s.

Os três poços têm interferência pois fechando-se um deles os outros aumentam de descarga.

A descarga é de 6,9 litros por segundo. Infelizmente não se perfurou em Santa Rita o poço tubular aconselhado em o nosso parecer, citás referido, motivo pelo qual nada se pode adianar quanto a este recurso no abastecimento da cidade.

**RIO TIBIRI**

18 — Foram medidas as águas do Tibiri a jusante e a montante do açude da Fábrica

A jusante as medições, com vertedor de 1,50 m de largura, estenderam-se com alguns intervalos pelo espaço de um ano, o ano de 1948, com observações pela manhã e à tarde. O mínimo observado, e isto em curto período foi de 90mm ou seja 74 1/2 litros por segundo.

Observações feitas a 3 de dezembro de 2 em 2 horas, com a fábrica em funcionamento, mostraram ser praticamente constante a descarga.

As medições feitas em abril de 1949 a montante deram um mínimo de 180 litros por segundo

Verificasse, assim, que durante o período das medições, os 30 litros por segundo exigidos para o projeto poderão ser obtidos do rio Tibiri sem prejuizo para a Fábrica, que se serve do açude existente.

**PROJETO**

19 — O projeto estudado (desenho 5407) consiste na adução de águas tomadas acima do açude, a montante do pequeno córrego que entra na margem direita, no ponto A. Em linhas gerais compõe-se de uma barragem, de um pré-filtro, de um aqueduto, de uma instalação de tratamento e filtros, de uma usina elevatória, linha de reaque, reservatório e distribuição.

**BARRAGEM (desenho 5407)**

20 — A barragem tem 50,00m de comprimento e 4,0m de altura máxima com a crista em 16,60. O nível de água foi elevado de cota 12,60 para cota 15,60. Como a sondagem indicou cerca de 3,00m de material lodoso, e a altura de água é de 2 1/2 a 3 metros, estamos indicando cravação de duas filas de estacas pranchas, distanciadas de 5,00m e unidas por vigas e tirantes de aço. O lodo será retirado e cheio o espaço entre as pranchas com material impermeável comprimido. A crista será revestida de 0,20m de concreto, assim como o vertedor que é um canalete de paredes inclinadas com 2,5m de largura no fundo.

As pranchas serão de aço, tipo Armo, pesando por metro linear 22,30 kg e com espessura de 4,8mm. Essas pranchas serão de encaixe e serão pintadas de zinco e tinta especial para evitar a corrosão.

Esta obra foi indicada para se ter verba no orçamento, mas terá de ser reexaminada antes das construções, pois a sondagem terá de ser repetida e será necessário tomar amostras do material para estabelecer-se o tipo definitivo.

O vertedor é como vimos em canal e o seu revestimento é em concreto armado com ferros de 8mm em malhas de 0,15m. O vertedor com uma seção de 3,5 m<sup>2</sup> permite a descarga folgada da maior vazão observada que foi de 820mm em vertedor de 1,50, ou cerca de 2,4 m<sup>3</sup> por segundo.

**PRÉ-FILTRO**

21 — O pré-filtro é do tipo I, de Brito, desenho 23 e está indicado a 100m da barragem. Compõe-se de duas câmaras de pedra britada com paredes em vertical, permitindo uma descarga de 4.000 m<sup>3</sup> por dia.

O nível de água na entrada do pré-filtro será 15,37 e na saída poderá descer a 14,87.

**AQUEDUTO**

22 — O aqueduto está indicado em desenho 5407, tendo a extensão total de 2.260m.

Está projetado em manilha de 300mm de diâmetro com declividade de 0,001 e com 3 sifões (135m) de tubos de ferro fundido de 200mm. Completam esta obra 35 poços em alvenaria de tijolos que serão colocados nas mudanças de direção e que servirão para inspeção e limpeza.

Chão, o aqueduto dará 33,6 litros por segundo, tendo sido escolhido o diâmetro de 300mm para evitar maior altura na barragem.

A cota do grés, junto à Barragem, é 15,17 e junto

**JEAN NEGULESCO, o diretor magnifico de "Acordes do Coração" e "Belinda", marcou um outro triunfo admiravel em**

**"A TAVERNA DO CAMINHO"**

O drama vibrante que a 20Th. Century Fox apresentará em continuação hoje em Matinée e Soirée no PLAZA contando com uma história empolgante e forte, o notavel diretor soube tirar o máximo proveito do seu sentido dramático visando para isso artistas de valor como

**IDA LUPINO — CORNEL WILDE — RICHARD WIDMARK e GELESTE HOLM, que encabeçam o elenco desse grande sucesso**

PLAZA — Hoje Matinée ás 15,30 hs.

Ida Lupino — Carnel Wilde

**A TAVERNA DO CAMINHO**

Quinta-feira no PLAZA — Rossano Brazzi

**FORA DA LEI**

SENTA-FEIRA 20 NO PLAZA

Maria Montez e Rod Cameron

**OS PIRATAS DE MONTERREY**

Este film produzido em technicolor e passado na California no Ano de 1840

Um film da Universal-International

Hoje na Matinal do PLAZA ás 9,30 hs. — Cr\$ 3,60

ZANE GREY'S apresenta JAMES WARREN em

**TERRA SANGRENTA**

ASTORIA — Hoje — Soirée ás 19 1/2 hs.

Ricard Widmark

**CAPITÃES DO MAR**

Terça-feira no PLAZA

Uma gosadissima comédia do cinema brasileiro

**O CAVALO 13**

BRASIL — Hoje — Em Soirée ás 18,30 e 20,20 hs. — Hoje — BRASIL

**NO LIMIAR DA GLORIA**

BRASIL — Hoje — Matinée ás 15,30 hs.

**NO LIMIAR DA GLORIA**

Aguardem no PLAZA — A VIDA INTIMA

DE MARGOS ANTONIO E CLEOPATRA

ao poço P.1 da instalação de tratamento e filtros, 11,60, como se vê do perfil no desenho n.º 5407.

**TRATAMENTO E FILTROS**

23 — Esta instalação composta de casa de tratamento, (CT), um poço P.1 para medição do volume, três decantadores e três filtros, acha-se, com o reservatório R.O e a Usina, no local B, a jusante do açude da Fábrica, como se vê nos desenhos 5407 e 5408.

Nos parágrafos abaixo descrevemos todos estes elementos.

**POÇO DE CHEGADA (P.1)**

24 — Os desenhos Ns. 4007 e 4008 mostram, em planta e em cortes, com detalhes, o poço P.1, que tem 1.600mm por 1.200mm e 1.250mm de profundidade. A cota de fundo é 10,80 e a do bordo das paredes 12,05. A linha de aqueduto desceja no poço P.1 e aí a água atravessa uma parede perfurada, que pode ser feita em madeira, de sarrafos, e que agirá como amortecedor, permitindo uma superfície calma na segunda seção do poço. Nesta parte está colocada uma boia G ligada ao Sifão do sulfato, no interior da casa de tratamento e a um indicador que desliza sobre uma régua e permitirá a indicação do volume que passa no vertedor geral do poço. Este vertedor é feito em chapa de ferro, sendo o rasgo em bronze, com dimensões de 500mm por 300mm. A soleira do vertedor em a cota 11,70 e o nível de água 11,80. Na parede anterior do poço antes do amortecedor, está projetado um vertedor maior, de 500mm de largura, em cota 11,90 e que em por fim extravasar no caso de uma descarga excessiva da linha adutora ou de uma parada dos filtros, sem que se tenha podido avisar ou encerrar-se a instalação.

Um empedrado, em forma de canaliza rasa, permitirá nesse caso o escoamento do excesso de água.

A construção do poço da canaliza que se segue é em base de concreto de 150mm de espessura, com paredes de alvenaria de tijolo, de 250mm.

**CASA DO TRATAMENTO**

25 — A casa do tratamento onde estão a linha e os decantadores de sulfato e motor bomba, tem internamente 3.800mm por 3.800mm, é resultante do aproveitamento do espaço na base da caixa elevada de água para lavagem dos filtros. O piso está em cota 11,80, é em elemento armado, com espessura de 150mm.

O segundo piso da Torre forma o tecto da casa do tratamento e pode ser usado para depósito ou moradia de um guarda. O acesso para esse piso se fará externamente por meio de uma escada de concreto.

26 — A solução de sulfato de alumínio é feita em uma tina de 1,7m por 1,2m de altura, cujo fundo está em cota 12,55. Um areno de 55mm, de chumbo, colocado

no fundo da tina, leva a solução do coagulante a uma caixa cujo nível é mantido constante por uma válvula de boia P, que permite dosar a quantidade de sulfato de acordo com a descarga de vertedor geral.

O ponto de aplicação do sulfato é indicado junto ao vertedor para aproveitar o turbilhamento provocado pela diferença de nível entre o poço e a canetera.

O desenho n.º 4392 mostra a disposição das tintas do sifão e o desenho n.º 211 dá os detalhes da válvula.

**CAIXA ELEVADA**

27 — O terceiro piso é o fundo da caixa para a água de lavagem, e está em cota 18,40. As dimensões da caixa são de 4m por 4m por 1,8m de altura. O N. A. ficará em cota 19,90, portanto, a 1,5m do fundo da caixa. Uma boia interna dará sobre uma escala, colocada externamente, indicação do nível de água. A saída da água para a lavagem se fará em tubo de ferro fundido de 250mm, pelo fundo da caixa.

A construção, que se vê dos desenhos 4007 e 4008, é toda em concreto armado, estando os detalhes de moldes e de ferro nos desenhos 2459 e 2460.

A profundidade das sapatas das colunas da caixa elevada deve ser determinada no local, de acordo com o terreno, pelos construtores.

**SATURADOR**

28 — O saturador, é feito em chapas de ferro reboladas ou soldadas, tem a forma de um cilindro de 1,7m de diâmetro por 1m de altura, ligado a um cone de 25m de altura, terminando por um registro de 3", permitindo até o vertedor um volume de 3,24 metros cúbicos.

Um tubo de 1 1/2" sai de pequena caixa vertedor, na cota do vertedor geral do poço P. e entra pelo fundo da saturador. A água atravessa a cal, para saturar-se, e decanta subindo até atingir o vertedor calha, de cota 11,50. De aí o ponto de captação em que se dá a mistura a água saturada é levada por um tubo de 1 1/2".

A caixa vertedor, de que falamos acima, tem uma das laterais em vertedor, que pode ser alargado ou diminuído para dar passagem e uma fração de água que passa pelo vertedor geral, além de fazer variar a dosagem de cal.

Dois ametras colocados na linha da saída do saturador, permitem um controle da decantação e a retirada de amostra para análise da água saturada.

O desenho n.º 1376 mostra os detalhes do saturador, espessuras de chapas, cantoneiras de sustentação, etc.

O saturador está projetado em um poço, com paredes de concreto, de 1,55m de boca, com o fundo em concreto armado de 200mm de espessura, em cota 9,05. Uma escada de ferro dá acesso ao fundo do poço. Uma linha de monilhas de 6", em ligação com o esgoto



REX — Hoje — Matinée das Moças às 3.30 hs. — Dedicada as senhoritas de nossa sociedade

Lançamento inédito do bellissimo romance

# O HOMEM SEM CORAÇÃO

Baseado no romance "BELAMI" de Maupassant

Com GEORGE SANDERS — ANGELA LANSBURURY — ANN DVORAK

REX — Hoje em Soirée às 6.45 hs. e 8.50 hs.

Ciclopica aventura de homens de musculos de aço que vendem suas almas por ouro!

WARNER BROS, a Cia. Numero Um, apresenta, com orgulho, HUMPHREY BOGART em

# O TESOURO DE SIERRA MADRE!

Salientando WALTER HUSTON, com Pim Holt Bruce Bennett, Barton Cc Lane, Direção de JOHN HUSTON — Complementos

REX — Hoje — Matinal Gigante às 9,30 hs. — Início do colossal seriado — A SANGUE ESPADA e A VOLTA DE ROBIN HOOD — 1.º episódio — OS BANDIDOS DA FLORESTA DE SHERWOOD — Juntamente o filme FORASTEIRO DA NOITE e um desenho

PROXIMA SEMANA NO REX — Rítmos Brasileiros! Mentira Carioca! Um Samba "rasgado" e uma "confusão" atropalhadíssima. Bob Hope — Doroty Lamour — Bing Crosby  
Destá vez a famosa trinca "fecha o tempo" na cidade maravilhosa

# A CAMINHO DO RIO

FELIPEA — HOJE — Matinée e Soirée

Columbia apresenta o emocionante drama

ATE' OS CONFINES DA TERRA

Salientando DICK POWELL — SIGNE

HASSO e MAYLIA

Complementos

JAGUARIBE — HOJE às 19 e 30 horas

Doroty Lamour e de sarong! no filme em

TECHNICOLOR

ALEM DO HORIZONTE AZUL

dos filtros, da saída das águas de limpeza do saturador. Esta linha deve ser isolada por meio de registro ou adufa, para evitar que as águas de lavagem do filtro refluem para o poço do saturador. Esta linha de esgoto parte em cota 8,05 e vai encontrar a linha de esgoto do decantador numa caixa de junção.

Tal caixa de junção pode ficar coberta com uma placa de concreto e aldrada.

## DECANTADORES

29 — Os decantadores são em número de 3, do tipo em forma de concha, com as paredes inclinadas e revestidas por 15 cm de cimento armado, com a profundidade de 3,5m, 15,3m de comprimento e 4,8m de largura. Os detalhes dos ferros estão no desenho 2570. O volume de cada decantador é de 165 metros cúbicos, o que permite uma decantação de 4 horas do volume total da capacidade dos filtros. As canalizações e as paredes laterais são de alvenaria de tijolo de 25 cm de espessura. As chicanas estão projetadas em paredes de 15 cm de alvenaria de tijolo, repousando em vigas de concreto, mas podem ser feitas de madeira. O N.º do decantador é comandado pelo versador extremo, em toda a largura do tanque, em cota 11,30. A cota das bordas das paredes exteriores é 11,80.

Dois adufas de madeira dão entrada ao decantador e duas válvulas de fundo de 8" permitem a limpeza das duas câmaras.

A limpeza se fará pela abertura das válvulas de fundo, em determinados espaços de tempo, indicados pela prática de cada estação.

## FILTROS

30 — A disposição dos filtros, ao lado do decantador, está clara nos desenhos 4007 e 4008. São três unidades PIRAI, de 9 metros quadrados, dando uma descarga horária de 36 a 40 metros cúbicos cada uma. A disposição adotada permite a colocação de mais uma unidade no futuro, utilizando-se a mesma corte e a mesma linha de lavagem.

A água tratada chega na canaliza distribuidora em cota 11,20, e penetra no filtro através de uma válvula de 150mm e um registro borboleta acionado por boia. Esse dispositivo manterá o N.º sobre a areia do filtro em cota máxima 11,00. Segue-se uma caixa perfurada cujo fim é distribuir a água sobre a areia do filtro (Des. 2470). O fundo do filtro em cota 9,40 e a cota da manilha de 200mm, da saída da caixa de controle, é 9,20.

As camadas de cascalho e areia tem as suas dimensões e espessuras marcadas no desenho n.º 4008. Uma linha de 250mm, no fundo do filtro, recebe drenos de 2" perfurados como mostra o desenho n.º 4008. São furos de 5/16", espaçados de 150mm, e colocados sobre duas grelhas com ângulo central de 90°.

O areia centralizada do filtro prolonga-se, através de um registro de 250mm (n.º 3), pela linha

de lavagem de 250mm que traz água da caixa elevada, e por um tubo de 250 x 150mm, com o registro n.º 2, de 150mm, que vai a caixa de controle. Entre o registro n.º 2 e a válvula de controle existe um registro borboleta, manobrado por uma boia que funciona de acordo com o nível da água do filtro. O seu fim é fechar a saída do filtro quando o nível superior baixar por interrupção da entrada de água do decantador, o que evita a drenagem da água do material filtrante. A válvula de controle é uma válvula de embolo, manobrada por uma boia, com dispositivo para regular automaticamente a descarga e evitar que seja superior à calculada para o filtro. O desenho n.º 4220 mostra claramente esse dispositivo: Uma pequena boia colocada na caixa de controle dá uma indicação da descarga de água filtrada e, portanto da necessidade de lavagem.

O filtro entrará em funcionamento pela abertura dos registros 1 e 2 e fechamento do de n.º 3. Para a lavagem fechamos os de números 1 e 2 e abre-se o de n.º 3. O registro de n.º 1 pode ser aberto durante a lavagem para facilitar a saída do sujo que fica ao nível da água. O tempo de lavagem é no máximo de 3 minutos, a uma taxa de 10 litros por segundo e por metro quadrado de área filtrante. A saída da água de lavagem se faz pelos vertedores laterais ao filtro, em cota 11,00 e depois pela linha de 250mm, de esgoto, que é lançada com declividade 0,04.

A caixa elevada tem uma escala visível do passageiro de manobra dos filtros para ser observada durante a lavagem. A comunicação dos filtros com o reservatório R.O. entrado, e feita por uma linha de 20mm, de concreto ou ferro fundido.

O desenho 4944 dá detalhes dos ferros para a construção dos filtros.

## RESERVATORIO DE AGUA FILTRADA

31 — A água passará dos filtros ao reservatório entrado R.O., com capacidade de 220m³, com o fundo em cota 6,00 e o nível de água em 9,00. Os desenhos 5044 e 5045 dão detalhes desta obra que em 10,5 de comprimento por 7,00m de largura.

## CASA DE GUARDA

32 — No mesmo recinto (desenho n.º 5408) indicamos a casa do guarda, cujos detalhes estão em desenho n.º 897.

É conveniente construir também um depósito, que pode ter abrigo e instalação sanitária para operários do serviço.

## USINA

33 — A Usina elevatória (desenho 5409) está junto à instalação de tratamento e filtros, em terreno de cota 11,00.

O edifício da Usina será em alvenaria de tijolo e em dimensões totais de 10,00 por 5,00m.

As bombas, fixadas em cota de cota 9,50, portanto a 1,50m abaixo do piso da Usina, que é 11,00.

## Cine-Teatro GLORIA - Hoje às 20 hs.

Ingresso — Cr\$ 2.40 (único)

Hoje — Lançamento de Luxo — Hoje

Iniciando o ano novo, este cinema iniciando uma nova fase levará à tela a mais sugestiva película de aventuras sensacionais

### O PIRATA DOS 7 MARES

Uma produção colorida da RKO com

PAUL HENREID e MAUREEN O'HARA

Complementos: — A VOZ DO MUNDO e mais um desenho colorido

34 — Indicamos dois grupos motor-bomba, com capacidade para elevar, cada um, da cota 6,00 à cota 43,00, 30 litros por segundo por uma linha de 200mm de diâmetro com 220m de comprimento.

A força necessária será:

$$F = 30 (43-6) + 220x0,0068 = 25,7 \text{ HP}$$

0,6 x 75

Adotaremos motores de 25 HP, tendo em vista que a cota do nível de água no R.O. será sempre superior à cota de fundo, que tomamos no cálculo da força.

Entretanto, na ocasião da encomenda os fornecedores deverão reexaminar os cálculos.

Para o cêdulo atual o trabalho das bombas será de cerca de 14 horas para o abastecimento de 2.500 casas.

## RECALQUE

35 — A linha que liga a Usina ao Reservatório R.I. em 220 metros de extensão e será em tubos de ferro fundido, de ponta e bolsa, classe B, de 200mm de diâmetro. A linha será equipada com registro de parada, registro de descarga e válvula contra refluxo. O desenho 5407 mostra a linha de recalque em planta e perfil.

## RESERVATORIO R.I.

36 — O reservatório R.I. estará em terreno de cota 43,00, com o nível de água em cota 43,00 e terá 1.000 m³ de capacidade. Para a localização deste reservatório reservamos uma área de 100 por 60m formando um quadrado.

Os desenhos 4348, 2042 e 2099 dão os detalhes desta obra que é do tipo n.º 3 de Saturnino de Brito, com paredes inclinadas a 45°, revestindo os taludes do terreno com uma chapa de cimento armado, tendo ferros de 8mm em malhas de 15 cm. A cobertura é em abóbodilhadas de cimento armado e a entrada se fará por um tempo de ferro fundido.

Não indicamos câmara de manobras, por se tratar de um reservatório colocado em recinto fechado, mas um poço retangular que abrigará os registros de distribuição e do esgoto.

Junto ao local da entrada da água nas câmaras do reservatório, indicamos uma pequena Usina que, futuro, fará o recalque da água para a zona alta da cidade.

## VARIANTES

37 — Entre as variantes que podem ser indicadas ao projeto acima descrito podemos estabelecer as seguintes:

a) — Para evitar a barragem de 6,20m de altura poder-se-á prolongar o aqeducto de 1.000m para que a tomada se faça por simples represa de 1,0m. A economia será representada pela verba da Barragem diminuída do valor do excesso de aqeducto ou seja: Cr\$ 623.944,00 - 135.300,00 = Cr\$ 488.644,00.

b) — A estação de tratamento colocar-se-á junto ao reservatório R.I. o que será possível rebaixando de 2,00m a cota do nível de água no reservatório. Assim, a tomada poderá ser baixada de 2,60m, pois o aqeducto poderá chegar na Usina em cota 900. A elevação será aumentada de 2,80m e a força calculada será 27,5 HP.

Nesta variante, além da economia na Barragem que terá 3,60m em vez de 6,20m de altura, poderíamos ter a economia da verba destinada ao R.O. que poderá ser substituído por um poço. A desvantagem em colorar os filtros junto ao R.I. é que se terá maior escavação para o R.I. tendo-se também uma perda de 2m na pressão da rede e portanto aumentando-se a zona alta além de tornarem necessários dois vigias para a Usina e para os filtros, com casas de guarda.

c) — Uma terceira variante é a tomada no aqeducto da Fábrica, o que economizaria a barragem e o aqeducto. A linha de recalque teria 400 m de extensão e a força necessária seria 26,3 HP.

A economia era o valor de Cr\$ 844.000,00

## REDE DE DISTRIBUIÇÃO (desenho 5403)

38 — A rede de distribuição, desenho 5403, sai do reservatório R.I. com o diâmetro 300mm e desce por sua nova aliada a rua da Laghetto, onde dá um



mal de 100mm que abastecerá o distrito D.1. Ao atingir a Estrada de Ferro sai um segundo ramal, de 150 mm, que abastecerá os distritos D.2, D.3 e D.4, servindo as ruas 12 de maio, Campos Sales, até a Avenida Rodrigues Alves, onde ficará um chafariz.

Passando a Estrada de Ferro sai um terceiro ramal, de 150mm que seguindo pelo rua Santos Dumont, vai abastecer os distritos D.5, D.6 e D.7, onde se acham casas da Fábrica. Um quarto ramal, com 150mm, pela rua Senador José Américo, servirá os distritos D.8 e D.9.

O tronco principal continua pelas ruas Djalma Dutra e Juarez Távora, com 200, 150 e 100mm, abastecendo os distritos D.10, D.11, D.12, D.13, D.14 e D.15.

O ramo de 100mm, que sai do terceiro ramal no cruzamento das ruas Santos Dumont e Djalma Dutra, e que segue pela rua Epitácio Pessoa, Travessa Pitombeira, ruas Dr. Simeão Leal, Quatro de Outubro e da Carioca, liga-se ao tronco principal no cruzamento da Juarez Távora, onde começa a Estrada de Rodagem; foi mantido com este diâmetro para atender à extremidade da rede em caso e concertos no tronco principal.

39 — Uma pequena zona alta, nas Avenidas 12 de Maio e Campos Sales, além da Av. Rodrigues Alves, e Avenida Monte Castelo, com cerca de 4.800m de ruas e cerca de 500 casas, quasi todas de taipa com palha, abrangendo os distritos D.16 a D.20, foi deixada para o futuro, sendo no presente atendida por quatro chafarizes.

Esta zona alta será abastecida por um reservatório R.2, de 500m<sup>3</sup>, do tipo 3 de Saturnino de Brito, colocado em terreno de cota 58, com o nível de água em 58,50. Ao lado do R.1 uma pequena usina, com dois grupos de motor-bomba, recirculará a água necessária ao serviço do R.2.

40 — O diâmetro mínimo usado na rede é 75mm, sendo que as pressões variam de 10m a 30m.

Alguns distritos acham-se separados por meio de registros com indicação para serem conservados fechados, tendo por função permitir o funcionamento por outro ramo em caso de necessidade.

A rede total, presente e futura, em pleno funcionamento, permitirá um escoamento de 70 litros por segundo na zona baixa e 18 litros na alta. Os tubos para a rede serão de ferro fundido, de ponta e bolsa, classe B.

41 — As extensões a construir no presente constam do quadro abaixo, no total de 14.610 metros.

Tubos 1.º 1.º	Extensões
75	9.095
100	2.635
150	2.200
200	180
300	500
<b>Total</b>	<b>14.610</b>

Para a encomenda estas extensões serão aumentadas de 5% e terão um peso total de 390 toneladas.

42 — No final deste Relatório, no Quadro n.º 1, está a relação dos materiais a encomendar para a construção do serviço de abastecimento de água, com discriminação das peças especiais e materiais para as juntas.

**III — ESGÓTOS PLUVIAIS**

43 — Adotado o sistema separador absoluto para a rede de esgotos, todas as águas das chuvas caídas nos telhados, nos quintais e nos logradouros públicos, serão recolhidas pelas sarjetas, pelos coletores pluviais e canais de drenagem para serem descarregadas nos rios Paraíba e Tibiri.

44 — Entre as ruas 3 de Maio e Campos Sales há um toleque, no qual traçamos um rua, que receberá futuramente o coletor de águas pluviais.

45 — O correjo Tibiri atravessa a linha férrea e segue entre a cidade e a zona da Fábrica por terrenos que indicamos para jardins, porque estão sujeitos a

**PROPRIEDADE**

VENDE-SE uma propriedade agrícola com muitas benfeitorias, e com 350 mil pés de água cujas máquinas são movidas por uma caldeira, tendo lenha própria. Diariamente é deslizado 500 quilos de água, no mínimo. Goza de isenção dos impostos por 10 anos. Tem lugar apropriado para uma ótima variedade com água potável. Gasta-se 20 minutos, a pé para a estrada de rodagem. Tem plantios de cana roça, 300 cajueiros frutíferos e doces, coqueiros, e muitas outras plantações. Esta propriedade tem uma renda própria que garante qualquer despesa, havendo ainda saldo. Tem também casa de morada, armazém, galpão e casas para moradores, podendo ser examinada a qualquer dia; preferência de negócio é diretamente com o interessado Severino Martins de M. deiros (Severino Leão), Sobrado, município de S. José de Mipibá, perto de Lagoa de Pedra, Rio Grande do Norte, ou em Natal, à rua Presidente Bandeira, 420, Alercim.

NOTA: — O tamanho da propriedade é de 250 quadros de 50m.

inundações. Futuramente o lençol nêste trecho, poderá ser reificado e canalizado.

**IV — ORGANIZAÇÃO E CUSTO DOS TRABALHOS ORGANIZAÇÃO**

46 — Este assunto foi sempre tratado por Saturnino de Brito em todos os seus projetos. São do SA-NEAMENTO DE PELOTAS, Projetos, parágrafo 102, as seguintes palavras:

"Elevadamente há muitos anos cobisei e sustento o opinião de que este serviço:

- a) — devem ser executados por administração, embora algumas obras possam ser feitas por "larifões" e outras por empreitada (escavações de canais, assentamento de condutos de ferro, construção de edifícios, etc.);
- b) — devem ser explorados pela administração pública, mas pondo termo às complicações burocráticas, às intervenções da polícia, às concessões gratuitas de água e esgotos para uso público e particular.

No caso de ser preferido para a execução das obras o processo dos "administrações contraiadas", é preciso que o administrador ou engenheiro — chefe da Comissão de Saneamento seja considerado funcionário público em comissão e que o seu luero fique limitado".

47 — O pensamento de Saturnino de Brito assim aconselhando, tinha por fim evitar que obras de que dependem a saúde pública não ficassem aos azares de lueros eventuais, levando seus construtores a se preocuparem com o resultado financeiro, em vez de empregarem toda sua atividade e toda sua técnica na perfeita execução da obra.

Em 1936 o Governo de São Paulo, criando novo regulamento para a execução das obras públicas no Estado, oficializou a forma de administração contratada e atualmente o Departamento Nacional de Estradas Rodagem nas suas "Normas para adjudicação de serviços", adotada como um dos regimes de execução de obras.

**ORÇAMENTOS**

48 — Em anexo á presente exposição dos projetos estão as tabelas de preços, os orçamentos parciais de diversas obras e os orçamentos gerais dos serviços de água. Os preços de mão de obra foram calculados de acordo com a legislação vigente, incluindo-se lá o valor do repouso semanal remunerado.

49 — Vamos resumir aqui os orçamentos gerais, em que indicamos primeiramente a soma correspondente á execução das obras, a de 10% para eventuais e a metade dos materiais de instalação (ferramentas, instrumentos, pranchas de equipamento, caminhões, etc.) será este o valor provável da execução, isto é, da mão de obra e materiais.

A esta importância acrescentamos os verbas para administração técnica e para expediente ou administração local (contabilidade, almoxarifado, expediente, etc.) obtendo então o valor total das obras.

Faça a escrituração das despesas de acordo com o critério acima, para obter o custo real de construção bastará deduzir da despesa total o valor dos materiais que ficarem em estoque e do que se apurou de material de instalação, diminuído pela depreciação de uso, consumo e perdas.

**AGUA**

50 — Em resumo, o orçamento n.º 1 para a instalação de serviços de água é:

	Cr\$
I — Barragem	623.944,00
II — Perfilho	62.748,50
III — Aqueduto	305.679,00
IV — Tratamento e filtro com casa de guarda	608.254,70
V — Reservatório R. O	
— W = 220m <sup>3</sup> Cr\$	142.714,20
VI — Usina	224.001,40
VII — Recalque	85.495,00
VIII — Reservatório R	
— W = 1.000 m <sup>3</sup> com po-	

**METROPOLE — Hoje ás 20 e 30 hs.**

PREÇO: — Cr\$ 3,60  
**Impressionante, arrebatador e vigoroso Super-drama de paixões violentas**  
**JOEL Mc GREA — FRANCES DEE em**  
**UMA NAÇÃO EM MARCHA**  
**Compl. A VOZ DO MUNDO JORNAL**

Hoje — **Matinée Monstro — BANDOZEIROS DO VALE e a 7.ª Série CAPITÃO AMERICA**

A seguir — **Dorothy Lamour em MINHA MORENA LINDA**

go de manobra	410.405,60
IX — Distribuição	2.644.388,00
Material e mão de obra	5.107.630,40
X — Eventuais 10 %	510.763,00
XI — Instalações gerais (½ valor)	181.606,00
<b>SOMA</b>	<b>5.800.000,00</b>

XII — Administração técnica (12 %) e administração local (3 %)	870.000,00
<b>TOTAL</b>	<b>6.670.000,00</b>

XIII — Direitos offendergários	
XIV — Desapropriações	

**RAMAIS DOMICILIARIOS**

51 — O orçamento n.º 2 para 1.500 prédios, é:	
I — Ramais para 1.500 prédios	1.275.000,00
II Eventuais 10 %	127.500,00
III — Instalação (½ valor)	37.500,00
<b>SOMA</b>	<b>1.440.000,00</b>
IV — Administração (11% + 3%)	201.600,00
<b>TOTAL</b>	<b>1.641.600,00</b>

**V — HIDROMETROS**

**OBSERVAÇÕES**

52 — Convem acentuar que nos orçamentos não estão computados os importes de alicerces e cortes nas ruas indicadas nos projetos, nem as desapropriações, nem outros melhoramentos constantes do ante-projeto de expansão da cidade.

A construção dos trechos externos dos ramais de água incluída nos orçamentos, poderá fazer parte dos encargos da administração que executar a rede pública, devendo a mesma deixar o serviço organizado para prosseguir sob a direção da repartição o que ficarem afeitos os serviços de saneamento.

O custo do trecho interno dos ramais, bem como o da instalação domiciliar, é pago pelo proprietário. Convem, entretanto dispor de um capital para a compra de materiais, com o fim de executar os serviços e receber os pagamentos em prestações.

**DESENHOS**

53 — O projeto compõe-se de uma pasta com 36 desenhos com tipos de obras, esquema da rede, perfil de condutos de água e detalhes de construção de cada obra.

O índice da pasta de desenhos encontra-se no quadro n.º 2, no fim deste Relatório.

Rio, Outubro 1949.

ESCRITÓRIO SATURNINO DE BRITO

F. SATURNINO R. DE BRITO FILHO

**COMPANHIA HIDRO-ELETRICA DO SÃO FRANCISCO**

**Integralização de capital — 3.ª chamada**

De conformidade com instruções recebidas da Cia. Hidro-Elétrica do São Francisco, convidamos todos os subscritores de ações preferenciais daquela Companhia a recolherem nos Banco 15% (quinze por cento) do valor das ações subscritas.

Tais recolhimentos poderão ser efetuados em expediente normal, a partir de 3 de janeiro até 31 de março de 1950.

João Pessoa, 29 de dezembro de 1949.

BANCO DO BRASIL SA em JOAO PESSOA

Waldemar de Alencar Cavalcão Luna  
 Contador  
 Carlos Basteos de Sá  
 Gerente



Hoje ás 20 horas — Preços Cr\$ 3,60 e 2,40

Vivian Romance, a mulher que tem cara de pecado e olhos de absolvição no super-filme

**OS AMORES DE CARMEM**

Uma perfeita página do realismo francês  
 Compl.: Nacional, Warner Pathé, etc.

Matinée ás 230 hs. — Preços: 2,40 e 1,60 —

William Henry no drama policial — **INFOMADOR INVISIVEL e a 6.ª série CAPITÃO AMERICA**



# BANCO POPULAR DE CAMPINA GRANDE S/A.

INAUGURADO EM 28 DE MARÇO DE 1949  
 CARTA PATENTE N.º 2280 DE 7 DE MARÇO DE 1940  
 Códigos ABC e Mascote 1.ª e 2.ª — Tel. — POPULAR

Rua Cardoso Vieira, 36. — Ed.: São Luiz. — Campina Grande — Pb. — Brasil

## BALANÇO EM 31 DE DEZEMBRO DE 1949

ATIVO:		PASSIVO:	
<b>A — DISPONÍVEL</b>		<b>F — NÃO EXIGÍVEL</b>	
CAIXA		Capital	5.000.000,00
Em moeda Corrente	457.319,00	Fundo de Reserva Legal	214.042,00
Em dep. no Banco do Brasil S.A.	1.707.203,20	Outras Reservas	556.852,30
Em dep. a ordem da Sup. da Moeda e do Crédito	156.499,40		5.770.394,30
	2.321.021,60	<b>G — EXIGÍVEL</b>	
<b>B — REALIZÁVEL</b>		Depósitos	
Empréstimos em C Corrente	80.995,90	a vista e a curto prazo:	
Títulos Descontados	10.895.487,50	Em C Correntes Sem Limites	2.639.469,50
Correspondentes no País	41.086,30	Em C Correntes Limitadas	873.741,20
Outros Créditos	77.597,70	Em C Correntes Sem Juros	102.478,80
	11.105.167,40	Outros Depósitos	946,30
<b>C — IMOBILIZADO</b>		a prazo:	3.616.635,80
Móveis & Utensílios	35.123,00	De Diversos:	
Material de Expediente	4.500,00	Prazo Fixo	1.306.745,70
	39.623,00	Outras responsabilidades	4.923.381,50
<b>D — RESULTADOS PENDINGES</b>		Títulos Descontados	2.290.000,00
Juros e Descontos	CR\$. —	Correspondentes no País	120.152,80
Impostos	CR\$. —	Ordens de Pagamento de outros Créditos	145.383,40
Despesas Gerais e outras contas	CR\$. —	Dividendos a Pagar:	
<b>E — CONTAS DE COMPENSAÇÃO</b>		Saldo divid. n. 18	16.500,00
Valores em Garantia	146.372,80	Divid. n. 19 à razão	16.500,00
Títulos a Receber de calheia	1.218.436,10	de 8% do capital	200.000,00
Outras Contas	574.241,50		216.500,00
	CR\$. 15.404.862,40		2.772.036,20
			7.695.417,70
		<b>H — RESULTADOS PENDINGES</b>	
		Contas de resultados	
			CR\$. —
		<b>I — CONTAS DE COMPENSAÇÃO</b>	
		Depositantes de V em Garantia e em Custódia	
			146.372,80
		Depositantes de tit. em Cab. no País	
			1.218.436,10
		Outras Contas	
			574.241,50
			1.939.050,40
			CR\$. 15.404.862,40

Campina Grande, 31 de Dezembro de 1949

DR. ELPIDIO JOSUÉ DE ALMEIDA — Presidente.  
 TORCINO MARCELINO DE OLIVEIRA — 1.º Secretário.  
 DR. LUIZ MARCELINO DE OLIVEIRA — Gerente.  
 DIOGENES GONÇALVES — 2.º Secretário.  
 JOSE NICACIO DE AMORIM — Contador — Regional n. 44.413

## DEMONSTRAÇÃO DA CONTA DE LUCROS & PERDAS Em 31 de dezembro de 1949

DEBITO:	CREDITOS:
Despesa Geral, Quita do Inst. dos Bancários, Estampilhas, Redescontos, Quota de Fiscalização Bancária, Selos por Verba Bancária, Ordenados e Gratificações, Juros Pagos	Descrto., Juros Cobrados, Telegramas e Comissões e Portes
Fundo para Depreciação de Móveis	
Objetos de Escritórios:	
V de 10% aos Clientes	
Porcentagem dos Fiscais	
Porcentagem da Diretoria	
Porcentagem dos Funcionários	
Dividendos a Pagar:	
Divid. n.º 19 à razão, de 8% a a	
Fundo de Reserva Legal	
Imposto s a Renda	
Lucros Suspensos	
CR\$. —	CR\$. —

Campina Grande, 31 de Dezembro de 1949.  
 DR. ELPIDIO JOSUÉ DE ALMEIDA — Presidente.  
 TERCINO MARCELINO DE OLIVEIRA — 1.º Secretário.  
 DR. LUIZ MARCELINO DE OLIVEIRA — Gerente.  
 DIOGENES GONÇALVES — 2.º Secretário.  
 JOSÉ NICACIO DE AMORIM — Contador-Reg. n. 44.413

## EDITAIS E AVISOS

### COLEGIO ESTADUAL DA PARAIBA

RESULTADO DOS EXAMES PROCEDIDO NO COLEGIO ESTADUAL DA PARAIBA

2.º CLASSICO

Alunos aprovados: Francisca Sebastiana de Medeiros — obtive em média geral 7,3. Maria Auxiliadora Souto — 8,3. Maria da Penha Torcano Pedrosa — 7,2. Maria de Lourdes Costa — 6,8. Maria Erlita Palhano Freire — 7,6. Maria Lu-

cia Costa Soares de Oliveira — 7,6. Mirian Baltar Peregrino — 6,5. Nanci de Andrade Medeiros — 6,1. Rosilda Toledo Sales — 6,6. Antonio Lindberg Coelho Montenegro — 6,3. Celso de Paiva Leite — 6,9. Estu Elci — 7. Edvaldo Medeiros da Silva — 6,5. Getulio Alves Carneiro — 7,7. Hamilton de Souza Neves — 7. João Soares Junior — 7,2. Juarez Miranda d'Avila Lin. — 6,8. Jacinto de Siqueira Simões — 7,3. José Antonio Guedes Correia — 7,1. Luismar Dalla — 6,8. Luiz Batista de Oliveira — 6,7. Nici-

Marinho — 8. Plauto Mesquita de Andrade — 7,2. Silvio da Silva Torres — 6,7. Ubirajara Targino Botto — 6,4. Maria Augusta da Silva — 8,2. Alunos dependentes de 2.ª época em 1 matéria: 2. Alunos faltosos: 2.

COMARCA DE CONCEIÇÃO — COPIA — Edital de citação com o prazo de 30 dias. O dr. Manoel Guimarães Ferreira, Juiz de Direito da Comarca de Conceição, Estado da Paraíba, na forma da lei, etc. Faço saber aos que o presente edital de citação de herdeiro, com o prazo de trinta (30) dias vi-

rem, ou dele notícia tiverem e ingressar possa, que se tendo iniciado neste Juizo o inventário dos bens deixados por falecimento de Emidio Candido de Oliveira, foi pelo inventariante declarado acharem-se ausentes os herdeiros ANTONIO FRANCO DE SOUSA e sua mulher, dona JOSEFA ARRUDA OLIVEIRA, residente no lugar Diamante, Município de Itaporanga deste Estado. Pelo que mandei passar o presente edital com o prazo de trinta (30) dias, pelo qual os chamados, para no prazo de cinco (5) dias que correrá em car-

terio, virem a Juizo dirigirem sobre as declarações preliminares do inventariante e seguir todos os termos do referido inventário até final Partilha. E para que chegue ao conhecimento dos mesmos, mandei passar o presente edital que será afixado no local do costume e publicado uma vez no Organ Oficial do Estado. Dado e passado nesta cidade de Conceição, aos 24 do mês de Outubro do ano de mil novecentos e quarenta e nove (1949). Eu João Frade Sobrinho, Escrevente, o datilografei. (aa) M. Guimarães, Ferreira, Juiz

de Direito. Está conforme ao original. Dou fé. Conceição, 24 de Outubro de 1949. O Escrevente — JOAO FRADE SOBRINHO.

COMARCA DE CONCEIÇÃO COPIA — Edital de citação com o prazo de trinta (30) dias. O dr. Manoel Guimarães Ferreira, Juiz de Direito da Comarca de Conceição, Estado da Paraíba, na forma da lei, etc. Faço saber aos que o presente edital de citação de herdeiros com o prazo de trinta (30) dias virem, ou dele notícia tiverem e ingressar possa, que se tendo



# JOALHARIA CARIOCA

## ATENÇÃO

Os proprietários da JOALHARIA CARIOCA, vivem a sua distinta clientela que aceitam encomendas de óculos sob indicação médica, que serão enviadas no Rio pela importante CASA OTICA daquela praça. Asseguram ao freguez a máxima brevidade e vantagem em preço. Armazões para óculos, das mais modernas tais como: BIG, GILDA, GARBO, EXISTENCIALISTA.

JOALHARIA CARIOCA

Duque de Caxias, 541 — Telefone: 1799

JOAO PESSOA — PARAIBA

Incluido neste Juizo o inventário dos bens deixados por falecimento de dona Maria de Sousa Figueiredo, foi pelo inventariante, declarado acharem-se ausentes os herdeiros JOSE ALENCAR DE FIGUEIREDO, residente na cidade de Fortaleza, Capital do Estado do Ceará e BEATRIZ FIGUEIREDO RIBEIRO, residente na cidade de Missão Velha, Estado do Ceará. Pelo que mandei passar o presente edital com o prazo de trinta (30) dias, pelo qual os chamo e cito para no prazo de cinco dias que correrá em cartório, virem a Juizo dizerem sobre a descrição de herdeiros e bens e seguir todos os termos do inventário até final partilha. E para que chegue ao conhecimento dos mesmos, mandei passar o presente edital que será afixado no local do costume e publicado uma vez no Órgão Oficial do Estado. Dado e passado do mesa cidade do Concelho aos dez (10) dias do mês de Outubro do ano de mil novecentos e quarenta e nove (1949). Eu, João, Padre Sobrinho, Escrevente, o datilografel. (a) M. Guimarães Ferreira, Juiz de Direito. Está conforme ao Original. Dou fé. Concelho, 10 de Outubro de 1949. O Escrevente — JOAO FRADE SOBRINHO.

### COMARCA DE PATOS

EDITAL de citação de herdeiro ausente, com o prazo de 30 dias. O DR. ANTONIO DANES DE ALMEIDA, Juiz de Direito da Comarca de Patos, Estado da Paraíba, em virtude da Lei, etc.

FAZ saber aos que o presente edital virem, de noticia de virem e interessar possa, que estão se processando, neste Juizo, o arrolamento dos bens deixados por falecimento de JOAO MINEU LEITE, foi declarado pela inventariante achar-se ausente o herdeiro RENAVALDO LEITE DE ARAUJO, solteiro, menor pupilo, residente em Serpaopolis, de Estado do Paraná, em virtude do que dia o referido herdeiro para que, no prazo de cinco dias, após a ultima citação, isto é, após a expiração do prazo de trinta (30) dias deste edital, comparecer perante este Juizo, cartório do Escrivão que se subscreve, a fim de falar sobre as declarações da inventariante, descrição de bens e valor aos mesmos atribuido, e acompanhar o arrolamento, até final julgamento, pena de Revella. E, para que chegue a noticia a todos, mandou expedir o presente edital, que será afixado no local do costume e publicado no Diario Oficial na forma da Lei. Dado e passado nesta cidade de Patos, aos sete (7) dias do mes de Dezembro do ano de mil novecentos

e quarenta e nove (1949) Eu, Dinamerio Wanderley de Sousa, Escrivão, o datilografel e subscrevo. Dr. Antonio Danes de Almeida, Juiz de Direito. Confere com o original, ao qual me reporto e dou fé. Dada su pra. O Escrivão: — Dinamerio Wanderley de Sousa.

## Juizo Eleitoral da 1ª Zona

Torno publico, para conhecimento dos interessados, que foram remetidos ao Cartório em meu cargo, as formulas dos títulos eleitorais, dos seguintes eleitores qualificados "ex-officio" pelo Egrégio Tribunal Regional Eleitoral: Almir Carneiro da Fonseca, José Jacinto Sobrinho, Salvador Francisco de Souza, e Nelson Araújo do Nascimento, os quais deverão requerer inscrição, mediante petição de proprio punho, dirigida ao dr. Juiz Eleitoral da 1ª Zona.

João Pessoa, 14 de janeiro de 1950.  
Carlos Neves da Franca — Escrivão Eleitoral da 1ª Zona.

### DEPARTAMENTO DO SERVIÇO PUBLICO — DIVISÃO DO MATERIAL — EDITAL DE CONCORRENCIA PUBLICA N.º 1

- 1 — 2 Quilos de Canfiga en abletes.
- 2 — 20 Quilos de Cloreto de Cal.
- 3 — 1.500 Ampolas de Dermatogical.
- 4 — 10.000 Comprimidos de Enterovifórmio.
- 5 — 50 Quilos de Enxofre sublimado.
- 6 — 200 Gramas de Fenolftaleína.
- 7 — 200 Gramas de Gomebol.
- 8 — 1000 Gramas de Gaiacol.
- 9 — 3 Quilos de Iodo sublimado.
- 10 — 3 Quilos de Iodureto de potássio.
- 11 — 5 Quilos de Iodureto de sódio puro.
- 12 — 5 Vidros de Insulina Lilly.
- 13 — 20 Tubos de Keleu local.
- 14 — 2 Quilos de Lanolina.
- 15 — 2 Quilos de Lactato de Cálcio.
- 16 — 20000 Tubos de Lacto Batista.
- 17 — 50 Gramas de Novocaina.
- 18 — 8000 Ampolas de Opstrat, hepático Instituto Biomunim.
- 19 — 30000 Comprimidos de Neohemoleno.
- 20 — 3000 Tubos de Novol.
- 21 — 1500 Ampolas do Oxi-

- 22 — 100 Galões de Óleo de ricino.
- 23 — 4 Latas de óleo Sol Levante.
- 24 — 50 Litros de Óleo Turbarão.
- 25 — 7500 Ampolas de Remina.
- 26 — 1000 Ampolas de Pro-Ingelol A.
- 27 — 1000 Ampolas de Pro-Ingelol B.
- 28 — 6000 Ampolas de Pulmodex.
- 29 — 3000 Ampolas de Quina Unita 63 dactilografadas, de ex Cataral.
- 30 — 2000 Gramas de Sale Seygnette.
- 31 — 50 Latas de Soda Cáustica.
- 32 — 5 Litros de Ácido cládrico puro.
- 33 — 10 Litros de Ácido azólico.
- 34 — 10 Litros de Ácido sulfúrico.
- 35 — 2 Quilos de Ácido Tartárico.
- 36 — 2 Quilos de Ácido Tricloracético.
- 37 — 500 Litros de Agua Oxigenada.
- 38 — 10000 Ampolas de Agua bidistilada.
- 39 — 10 Litros de Agua de Louro cereja.
- 40 — 800 Agulas 2 1/2 e 7 x 10
- 41 — 200 Agulas 2 1/2 e 8x10
- 42 — Litros de Alcool Metilico.
- 43 — 500 Tubos de Anaséptil.
- 44 — 500 Ampolas de Anímonil.
- 45 — 5 Gramas de Atropina.
- 46 — 10 Litros de Acetona.
- 47 — 1 Quilo de Acetato de chumbo.
- 48 — 5 Litros de Ácido acético.
- 49 — 6 Litros de Amônia líquida.
- 50 — 500 Gramas de Antipirina.
- 51 — 1 Quilo de Arsenal.
- 52 — 1 Quilo de Azul de Mediene.
- 53 — 500 Ampolas de Avanox.
- 54 — 2.000 Ampolas de Aniazol.
- 55 — 5.000 Ampolas de A-crocin forte.
- 56 — 3.000 Ampolas de A-crocin forte.
- 57 — 3.000 Ampolas de Beclucil forte.
- 58 — 10 Quilos de Benzato de sódio.
- 59 — 1.500 Ampolas de Botraspe.
- 60 — 3.000 Ampolas de Bloserina.
- 61 — 60.000 Comprimidos de Libazol.
- 62 — 30 Ampolas de Crizalina de 0,50.
- 63 — 100 Ampolas de Soro Anti-difitérico de 20.000 u. em 10 cc.
- 64 — 100 Ampolas de Soro Anti-difitérico polivalente.
- 65 — 1.000 Comprimidos de Stovaxol adult.
- 66 — 1.000 Comprimidos de Stovaxol infantil.
- 67 — 100 Quilos de Sulfato de sódio.
- 68 — 4.500 Doses de Tarvan adulto.
- 69 — 1500 Ampolas de Termodieno.
- 70 — 600 Vidros de Vitamina B1.
- 71 — 8.000 Ampolas de Vitamina C Forte P.B.I.
- 72 — 4.500 Ampolas de Pioplasmol.
- 73 — 1.500 Ampolas de Parergax.
- 74 — 75.000 Perolas de Pan-

- 75 — 250 Dúzias de Ataduzes.
  - 76 — 20 Dúzias de Seringa de 3 cc.
  - 77 — 20 Dúzias de Seringa de 5 cc.
  - 78 — 10 Dúzias de Seringas de 10 cc.
  - 79 — 100 Quilos de Algodão.
- a) Os concorrentes deverão pagar preço para artigo de 1ª qualidade, indicando a especificação, marca e procedência do material proposto.
- b) O material proposto será para entrega no Almacarifado do Departamento de Saúde.
- c) Os preços oferecidos deverão ser em moeda nacional inscritos em algarismos e confirmados por extenso, sem rasuras nem entrelinhas, prevalecendo, em caso de divergência, os que estiverem escritos por extenso.
- d) As propostas deverão ser feitas em duas vias, escritas em modo legível, sem rasuras nem emendas, sendo a primeira via selada com Cr\$ 300 de selo estadual, além do de Educação e Saúde estadual.
- e) Em igualdade de condições, terão preferência as empresas ou instituições sindicalizadas.
- f) As propostas deverão ser entregues em envelopes fechados e endereçados à Divisão do Material do Departamento do Serviço Público, com os seguintes dizeres:
- EDITAL**
- A Secretaria desta Faculdade convida os membros da Congregação de Professores para a reunião ordinária, a fim de na forma do art. 75, do Regulamento Interno, tratar de assunto relativo à instalação do ano letivo.
- A reunião realizar-se-á no dia 30 de janeiro corrente às 20 horas, na Secretaria da Faculdade à rua das Trincheiras, n.º 42, nesta Capital.
- DEPARTAMENTO DO SERVIÇO PUBLICO — DIVISÃO DO MATERIAL — EDITAL DE CONCORRENCIA PUBLICA N.º 2** — Chama concorrência ao fornecimento de material do Estado, de acordo com as condições abaixo:
- 1 — 400 Roupas de Bom preço, cinza azulada, constando das seguintes peças: calça e camisas, tipo "Ganfolo", com meia manga, dois bolsos, conforme modelo na Casa de Detenção, sendo: 280 de 1,75m; 100 de 1,85m e 20 de 2,00m.
  - 2 — 600 Metros de brim meçla.
  - 3 — 40 Metras de Algodãozinho para fôrro.
- a) Os concorrentes deverão pagar preço para artigo de 1ª qualidade, indicando a especificação, marca, procedência do material proposto, juntar amostra e determinar o prazo de entrega.

# ELETRICIDADE

## Representação — Campina Grande

Grande firma importadora e industrial procura representante para a praça de CAMPINA GRANDE à base de comissão ou conta própria, para transformadores, geradores, motores, medidores, chaves e quaisquer materiais elétricos. Cartas detalhadas por favor para a Caixa Postal 4201 — Rio de Janeiro.

b) O material proposto será entregue regular do material.

c) Os preços oferecidos deverão ser em moeda nacional inscritos em algarismos e confirmados por extenso, sem rasuras nem entrelinhas, prevalecendo, em caso de divergência, os que estiverem escritos por extenso.

d) As propostas deverão ser feitas em duas vias, escritas em modo legível, sem rasuras nem emendas, sendo a primeira via selada com Cr\$ 300 de selo estadual, além do de Educação e Saúde estadual.

e) Em igualdade de condições, terão preferência as Empresas ou Instituições sindicalizadas.

f) As propostas deverão ser entregues em envelopes fechados e endereçados a Divisão do Material do Departamento do Serviço Público, com os seguintes dizeres:

**EDITAL N.º 2** — Concorrência Pública — Para fornecimento de artigos ao Estado.

g) Influência no julgamento das propostas o prazo de entrega do material e as condições de pagamento, que não poderão ser omitidas pelos concorrentes.

h) Fica reservado ao Estado o direito de comprar todo o parte do material oferecido a aumentar ou diminuir a quantidade, anular a presente, chamando à nova concorrência se julgar necessário.

i) O concorrente, cuja proposta for aceita, terá o prazo de cinco dias, da data em que lhe for dada ciência, para a assinatura do competente contrato na Procuradoria Fiscal, mediante a prova de recolhimento da caução de 5% sobre o valor do material depositada no Departamento da Fazenda. Essa caução revertará em favor do Estado, caso não sejam cumpridas as condições do contrato e só poderá ser devolvida após a constatação de negocio.

l) O concorrente deverá fazer prova de qualificação com os impostos estaduais, vendas e consignações, com os impostos federais de renda, patente e Alíquota Judicial, lei dos 3. Instituto dos Industriários, dos Comerciantes ou Caixa de Pensões a que por lei, estejam obrigados a contribuir, com os impostos municipais, licença e indústria e profissão; depois do que serão abertas as propostas recebidas. A prova deste item poderá ser feita com o próprio documento, cópia fotostática ou certidão.

k) As propostas deverão ser apresentadas até as 15 horas do dia 18 de Janeiro, corrente, na Divisão do Material do Departamento do Serviço Público, no prédio da Secretaria do Interior e Segurança Pública, à Praça João Pessoa, nesta Capital.

l) As propostas serão abertas às 16 horas do dia acima referido, diante dos proponentes presentes, ao ato, devendo cada um rubricar, folha por folha, as propostas apresentadas.

m) Em todas as propostas, deverá haver declaração de inteira submissão, aos termos do presente Edital.

Divisão do Material do Departamento do Serviço Público, em 10 de Janeiro de 1950. (José Teixeira Bastos) — Chefe da Seção de Controle. VISTO (Graciano, Medeiros) — Diretor.

MERCERIA. Vende-se à Rua da Republica n.º 189, com muito bom movimento todo a loja e acomodações para família com as seguintes dependências: 2 salas, 3 quartos interiores, 1 externo mosaico, alpendre, cozinha, sanitário, lavanderia e quintal grande com fruteiras. O motivo da venda é a mudança de ramo de negocio.

# JOALHARIA E ÓTICA CARIOCA

O MAIS RICO EMPORIO DE JOIAS DA CIDADE

OS RELOGIOS MAIS FINOS ANEIS E ARTIGOS PARA PRESENTE

OS OCULOS MAIS MODERNOS ARTIGOS RELIGIOSOS

EXISTENCIALISTA, GARBO, GILDA, RAY, BAN, NUMONT, ETC.

RUA DUQUE DE CAXIAS, 541 — JOÃO PESSOA, PARAIBA



# ARMANDO AFONSO BOUDOUX JUNIOR

30.º DIA

OS FUNCIONÁRIOS da Gerencia da Imprensa Oficial e da "A UNIÃO" ainda contristados com o rude golpe que ceifou a vida de seu amigo ARMANDO AFONSO BOUDOUX JUNIOR, traz por meio desta a sua solidariedade à família do extinto, na sua dor pela perda irreparável de seu digno chefe, e, ao mesmo tempo, convida seus amigos e parentes para a missa que mandam celebrar em sufrágio de sua alma, às 6.30 horas do dia 6 de fevereiro próximo na Matriz de N. S. de Lourdes pelo que agradecem a todos que comparecerem a esse ato de piedade cristã



## MARIANO DE MELO BARRETO

MISSA DE 7.º DIA

Judith de Melo Barreto, Janíra Barreto Araújo, Francisco Dias de Araújo, e respectiva família, sra. Antônia de Souza Maranhão, Manoel de Melo Barreto, (ausente) Rosa Barreto, de Leiros e sobrinhos ainda compungidos com o brusco desaparecimento do seu insuspeito irmão, cunhado e sobrinho e tio MARIANO DE MELO BARRETO, convidam seus parentes e amigos para assistirem a missa de 7.º dia que farão celebrar na Igreja de N. S. do Rosário às 6.30 horas de terça-feira 17 do corrente.

A família agradece a todos que quer na sua morte e no seu enterramento levaram o conforto à família enlutada e bem assim aos que compareceram a esse ato de fé e piedade cristã.

## ABDON CAVALCANTI CHIANCA

MISSA DE 7.º DIA

A Viúva Rosália Cavalcanti Chianca e filhos, convidam aos parentes e amigos para assistirem à missa de 7.º dia que mandam celebrar na Matriz de Nossa Senhora de Lourdes às 7 horas do dia 16 (sexta-feira), pelo sufrágio da alma de seu insuspeito esposo e pai, ABDON CAVALCANTI CHIANCA. E desde já o família enlutada confessa-se agradecida a todos que comparecerem a esse ato de fé e piedade cristã.

## VENDA AMBULANTE DE SORVETES

(Nota da Inspetoria de Higiene da Alimentação do D. S.)

A Inspetoria de Higiene da Alimentação, do Departamento de Saúde, cumprindo dispositivos do regulamento sanitário em vigor, está avisando aos vendedores ambulantes de sorvetes, de qualquer qualidade em depósitos ou carrocinhas, e bem assim aos seus empregadores, que é indispensável o uso das respectivas CARTEIRAS DE SAUDE fornecidas pelo D.S. gratuitamente, bem como a indumentária apropriada (casquete e avental).

Na conformidade do artigo que a partir do próximo dia 1.º de fevereiro, for encontrado pela fiscalização sanitária, sem a sua carteira devidamente atualizada, ou sem casquete e avental estará sujeito a penalidade da Lei, multa inclusiva, sendo, além disso, providenciada a apreensão do veículo ou sorveteria, se for o caso.

Os interessados deverão pois imediatamente, cuidar de regularizar a sua situação no horário das 7.30 às 11 horas, no edifício sede do Departamento de Saúde.

## AVISO A PRAÇA

Tendo-se extraviado o original do conhecimento nº 63 emitido pela Agência do Rio de Janeiro, para o vapp nacional "Herval" entrado, em Cabedelo no dia 5/10, referente a (2) caixas marca "SEFRE" contendo esp. Farmacêutico, consignadas a firma A ordem embarcada pelo LAB. FARMAC. GLOSSOP, vimos com o presente aviso dar ciência que faremos a entrega dos citados volumes, se não houver quem possa apresentar reclamação contra a firma A ordem em favor do Sr. João Pessoa, 13 de Janeiro de 1950.

P. P. Soc. Importadora e Exportadora Ltda. Agentes em nome de FRANCISCO PORTO - Gerente

Complete suas refeições, incluindo também legumes, verduras, frutas, ovos e leite. - S. V. E. S.

mento de Saúde (Trincheiras, 262), afim de serem evitados futuros aborrecimentos.

## Cooperativa Banco Auxiliar do Comercio de João Pessoa

Assembleia Geral Extraordinária SEGUNDA E ULTIMA CONVOCACAO

De acordo com o art. 27 dos estatutos desta Cooperativa ficam os senhores associados convidados para a Assembleia Geral Extraordinária a realizar-se no dia (Vinte) de Janeiro de 1950 às 13.30 horas na sua sede à Rua Gama e Melo nº 68, na forma do parágrafo, 2º do citado artigo afim de tratar de interesses gerais João Pessoa, 12 de Janeiro de 1950.

DR. LUCIANO REBEIRO DE MORAIS - Pelo Diretor Presidente.

## Cooperativa Banco Agricola e Industrial de Cruz das Armas

Assembleia Geral Ordinária 1ª CONVOCACAO

Ficam convidados todos os associados da Cooperativa Banco Agricola e Industrial de Cruz das Armas, para uma reunião de Assembleia Geral Ordinária, que se efetuará em sua sede social sito à Avenida Cruz das Armas, nº 1341, nesta Capital às 18 horas do dia 27 de Janeiro do corrente ano, a qual consoante o art. 41 dos seus Estatutos, tem as seguintes finalidades:

- a) Tomar conhecimento do Relatório Anual do exercício, p. p. e do respectivo parecer do Conselho Fiscal.
- b) Examinar, discutir e autorizar o Balanço, Contas e Atos gestivos da administração relativamente ao exercício de 1949.
- c) Eleger o Conselho Fiscal para o exercício corrente a 1º de Fevereiro de 1951.
- d) Proceer eleição do Conselho de Administração, cujo mandato terá a duração de 3 anos.

João Pessoa, 13 de Janeiro de 1950  
LEOVIGILDO RAIMUNDO FRANCO - Presidente

## FUMO DE CORDA

A "FABRICA POPULAR" COMPRA QUALQUER QUANTIDADE

Praça Antonio Rabêlo, nº 85 - João Pessoa.

## Cooperativa Parai-bana de Consumo

Edital de Convocação e Assembleia Geral Extraordinária

Na forma do artigo 43.º de decreto, lei nº 22.238, de 19 de Dezembro de 1932, combinado com o artigo 49 do estatutos, ficam convocados todos os associados da Cooperativa Parai-bana de Consumo, para uma reunião de Assembleia Geral Extraordinária, às 15 horas do dia 27 do corrente, na sede da referida instituição expressamente determinada para tratar de sua dissolução e consequente liquidação, tudo de acordo com a legislação em vigor. João Pessoa, 12 de Janeiro de 1950  
EDSON FIGUEIREDO Presidente

## AVISO

A Empresa Sul America de telefones S.A. solicita o comparecimento em seu escritório dentro de 3 dias do assinante, o telefone 18-57 a fim de tratar assunto de seu interesse.

EDITAL - Achem-se neste Cartório, à rua Manoel Pinheiro, edificio da Associação Commercial, para ser protestadas por falta de pagamento duas duplicatas, sob numeros 265-B e 266, do valor de Cr\$ 400,00 cada, vencidas respectivamente em 15 de Agosto de 1949 e 15 de Setembro de 1949, sacadas por João Maranhão V. da Cunha, do Recife, contra HENRIQUE CAETANO, desta praça. E como o sacado não foi encontrado fica por este meio, de acordo com a Lei, notificado do protesto, solicitado pelo Banco do Povo S.A., caso não compareça para o resgate João Pessoa, 12 de Janeiro de 1950. O Oficial de Protesto, Herald Monteiro

## Cooperativa Banco Commercial Agricola Ltda.

Assembleia Geral Ordinária 1ª CONVOCACAO

Convidamos, por meio do presente todos os associados desta Cooperativa para tomarem parte na Assembleia Geral Ordinária que se realizará em nossa sede, a rua Barão do Trunfo, 420 nesta cidade, capital do Estado da Paraíba, às 14 horas do dia 27 do corrente a fim de tomarem conhecimento do Relatório, Parecer do Conselho Fiscal, Balanço, contas e atos gestivos do Conselho de Administração, Demonstração da conta "Lucros e Perdas" assim como discutir e resolverem todos os assuntos de interesse desta Cooperativa.

Na referida Assembleia será procedida a eleição do Conselho Fiscal para o exercício corrente, consoante determina o Artigo 57 dos Estatutos vigentes.

João Pessoa, 12 de Janeiro de 1950  
JOSE MARIO PORTO - Presidente  
Proceer alimentar-se racionalmente, preferindo sempre a alimentação simples, natural, sem muito tempero nem grandes preparos. - SNES.

# DIARIO OFICIAL

Domingo, 15 de janeiro de 1950

## INDICADOR ALFABETICO

ANUNCIOS DE INTERESSE GERAL TORCEDOR - Vende-se um de movimento manual de me-novo e por bom preço, tratar à Rua Senhor dos Passos, 220 - Capital.

BUNGALAW - Vende-se um novo na Avenida Pedro 11, com espaço para entrada de carro, perto do mercado e Instituto de Educação Tatar na Avenida João Machado 795

## CAMAS PATENTES

Conjunto de camas patentes, investimento de moedas, seis, em um domicilio atend. chamado Vila Amorim, 29 Hilarjo da Mata Ribeiro.

## MAQUINAS "SINGER"

VENDE-SE duas, uma de pé com bobina, sime nova e outra a mão. Tratar a Rua Abel da Silva, 53 - Cruz das Armas

## MOTOR ELETRICO

Vende-se um motor suco com apenas 3 meses de uso, 3 HP, 220 Volts, 1430 R P M, 50 Ciclos, trifásico. A tratar à Rua da Areia, 223.

TRANSPASSA-SE as chaves de um negocio em ótimo ponto, tratar à Rua de Republica, 822



Conserta: E. S. FERREIRA Máquinas de Escrever, Numerar, Calcular, Mimiografos, etc



Acompanha a máquina um cartão GARANTINDO seu perfeito funcionamento por 6 meses  
Fone: - 1831  
PEÇAS E ACCESORIOS  
DE 12 A'S 17 HORAS

## BANCO POPULAR DE CAMPINA GRANDE S.A.

De acordo com os dissoluções da Lei das Sociedades Anônimas, acham-se à disposição dos SRS acionistas, na sede deste Banco, a Rua Celso Viçoso nº 36, Edif. São Luiz, os seguintes documentos referentes ao ano social findo em 31 de Dezembro de 1949:

- a) Relatório da Diretoria sobre a marcha dos negócios sociais no exercício findo e os principais fatos administrativos
  - b) Cópia de Balanço e da conta "Lucros e Perdas";
  - c) Parecer do Conselho Fiscal.
- Campina Grande, 10 de Janeiro de 1950  
A Diretoria:  
Dr. Elpidio José de Almeida - Presidente.  
Dr. Luiz Marcelino de Oliveira - Gerente.  
Tereno Marcelino de Oliveira - 1º Secretário.  
Digenes Gonçalves - 2º Secretário.

Tereno medindo 12 x 44 Av. Jesus de Nazaré da Avenida João Machado. Tratar a Rua Diogo Velho, 299.

VENDE-SE ou permuta-se uma casa sito à praça Aristides, nº 45, nesta capital, com três quartos, forrada, saneada, oalçada, com alpendre, ótimo ponto para um escritório comercial.

A tratar com Severino Diniz, o Gabinete da Secretaria do Interior.

VENDE-SE uma casa na Av. Vasco da Gama, 393, e um camionete Ford 1933, de quatro cilindros em perfeito estado. A tratar à Rua Desembargador Trindade, 227.

VENDE-SE um sobrado à Avenida Camilo de Holanda, 653 de propriedade do Dr. Fribald Gomes, facilita-se o negocio. A tratar com o sr. José Augusto de Melo, A Avenida Vasco da Gama, 201.

Vende-se uma casa de telhas em terreno proprio a Rua das Pedrinhas nº 101 em Tambau. Terreno medindo 10 x 60 a av. Atlantica, em Tambau. Tratar a rua Diogo Velho, 299.

VENDE-SE - Uma casa moderna e confortavel. Com os seguintes cômodos: 4 quartos internos e 1 externo; sala de visita, jantar e copa; cozinha com ampla bancada; espaçosos terraço, lavanderia; 2 saneamentos, sendo um completo; entrada e abrigo para automóvel; quintal murado com fruteiras; quarto para depósito. Preço todo a tacó e marmarite. A tratar na mesma à Rua 13 de maio 447.

## Banco do Comercio de Campina Grande S. A.

A DIRETORIA DO BANCO DO COMERCIO DE CAMPINA GRANDE S.A. desta cidade, comunica aos Srs. Acionistas que de acordo com o artigo 99, do Decreto-Lei 2627 de 26/9/1940, se acham a disposição dos mesmos, na sede do Banco, a Rua Marques do Herval, 151, os seguintes documentos:

- a) o Relatório da Diretoria sobre a marcha dos negócios sociais no exercício findo e os principais fatos administrativos;
  - b) cópia do Balanço e cópia da conta lucros e perdas;
  - c) o parecer do Conselho Fiscal.
- Comunica também que está pagando o dividendo relativo ao 2º semestre de 1949, à base de 5% a.a.  
Campina Grande, 10 de Janeiro de 1950.  
A Diretoria  
José de Brito Lima - Presidente  
Gede  
Protágio Ferreira da Silva - Gerente  
Julio Ferreira Tavares - Sub-Gerente.