A UNIÃO

FUNDADO POR TITO SILVA

LXXV] JOÃO PESSOA — Quarta feira, 9 de Agosto de 1967 [Nº. 168

SUBSTITUTO

PORTO ALEGRE, 8 (ASP) — O presidente da Câmara Municipal de Pôrto Alegre, vereador Aloisio Filho do MDB, assumiu a Prefeitura da Capital gaúcha substituindo ao prefeito Célio Marques Fernandes, da ARENA.

INICIATIVA

RIO, 8 (ASP) — Será inaugurada em setembro na sala de concertos Cecília Meireles, a primeira Bienal de Música da Guanabara, por iniciativa do maestro Eliezer de Carvalho, que tem por finalidade a divulgação da música contemporânea.

SEMANA RURALISTA COMEÇA NO DIA 13 EM MONTEIRO (TERCEIRA PÁGINA)

Governadores nordestinos vão se reunir na SUDENE

Recife, 8 (ASP) — Os governadores dos Estados nordestinos estarão participando, sábado, duma reunião extraordinária do Conselho Deliberativo da SUDENE, reunião que contará com a presença do presidente da República e dos minstros de Estado.

DINAMISMO

Recife, 8 (ASP) — O presidente Costa e Silva instalou, hoje, no palácio das Princesas, a sede do Govêrno Federal, iniciando deste modo o seu "trabalho administrativo" durante uma semana de permanência no Nordeste.

O chefe do Govêrno chegou ao Recife pouco antes das doze horas, seguindo imediatamente para o palácio. E se confirma que quase todos os ministros de Estado e os dirigentes de órgãos federais se encontram na Capital pernambucana para os debates dos assuntos administrativos.

Falando aos jornalistas, o ministro da Saúde, Leonel Miranda disse que após o regresso do presidente da República, permanecerá no Nordeste para imprimir um maior dinamismo aos trabalhos do seu Ministério na região.

VISITA

Rio, 8 (ASP) — O presidente Costa e Silva segue hoje para o Recife, onde instalará, até o dia 15 dêste mês, a sede administrativa do seu Govêrno. Costa e Silva visitará, também, João Pessoa e Maceió.

COMITIVA

Recife, 8 (ASP) — Os ministros do Exército, da Justiça e do Interior, chegaram a Recife para receber hoje o presidente Costa e Silva. O general Lyra Tavares iniciará hoje, às oito horas, na sede do Quartel General do IV Exército, o expediente normal de sua pasta. O ministro do Interior manteve contato com os dirigentes, visando a recepção do presidente da República. O sistema de segurança do presidente já está funcionando. O ministro da Marinha chega hoje a bordo do cruzador Barroso.

REINVIDICAÇÃO

Aracajú, 8 (ASP) — O governador Lourival Batista segue amanhã para o Recife, onde participará, a convite do presidente Costa e Silva, das reuniões ministeriais que o Govêrno realizará na Capital pernambucana durante sua estada no Nordeste.

O Chefe do Executivo sergipano falando à imprensa disse que apresentará ao chefe do Govêrno algumas reivindicações do seu Estado, destacando entre elas as que se referem ao setor da exploração do petróleo. O governador retornará a Aracajú no próximo sábado.

DESPACHO

Recife, 8 (ASP) — O ministro do Interior, general Afonso Albuquerque Lima, despachou em seu gabinete, na SUDENE, com auxiliares que acompanham, sôbre os últimos detalhes das proposições a serem encaminhadas ao exame dos técnicos de nível ministerial e estadual para ulterior despacho dos respectivos governadores com vários ministros de Estado.

DECRETO

Rio, 8 (ASP) — O presidente Costa e Silva assinou decreto dando nova redação ao artigo primeiro do decreto que abriu ao Ministério do Planejamento, um crédito especial de cinco milhões de cruzeiros novos, para atender às despesas decorrentes da execução da Reforma Administrativa.

Os recursos serão incorporados ao fundo de Reforma Administrativa.

CONVITE

O Govêrno do Estado convida as autoridades e o povo de João Pessoa para as inaugurações das novas estação de passageiros do aeroporto "Castro Pinto" e séde do Departamento de Estradas e Rodagem as quais serão procedidas durante a visita de S. Excia. o Presidente da República, Marechal Arthur da Costa e Silva, à Paraíba, no dia de hoje.

Reitores querem aumento de verbas

CURITIBA, 8 (ASP) — O reitor da Universidade do Paraná anunciou que viajará segunda feira próxima à Brasília, chefiando uma comissão de reitores de todo o Brasil, a fim de pedir ao presidente Costa e Silva um substancial aumento das verbas destinadas às universidades brasileiras.

PROBLEMA

RIO, 8 (ASP) — O reitor da Universidade do Rio de Janeiro, ex-ministro da Educação, professor Pedroso do Moniz Aragão, declarou que considera superado o problema da infiltração comunista no meio estudantil brasileiro.

Na opinião do ex-ministro os estudantes teimam em não aceitar a Lei Suplevy e o acôrdo MEC-USAID, apenas por falta de conhecimento real do assunto.

Disse, ainda, o professor Moniz Aragão, que na maioria dos problemas do govêrno com os estudantes tem raízes na falta de escolas para abrigá-los, afirmando, ainda, que o desenvolvimento tecnológico tem de ser acompanhado pelo desenvolvimento estudantil.

Comissão elimina canções do II FICP

RIO, 8 (ASP) — A comissão de Seleção do Festival Internacional da Canção Popular, em sua parte nacional, já eliminou 820 músicas por se constituírem em ritmos estrangeiros, boleros, iê-iê-iê, baladas, blues e até rumbas. A desclassificação foi feita antes mesmo de serem ouvidas, tendo em vista que seus próprios autores declaram nas fichas de inscrições o ritmo estrangeiro, contrariando o regulamento. [illegible] foram aprovadas até agora pela comissão de seleção mais de 200 foram eliminadas, por plágio, sendo que as músicas mais imitadas são "Guantanamera", "Mas cara Negra", "Samba de Verão", "Garota de Ipanema", "A Banda" e "A Praça". Os trabalhos da Comissão de Seleção deverão estar concluídos até o início do próximo mês.

Um dos componentes está encarregado de examinar as fichas de inscrição e eliminar composições de ritmo estrangeiro, declarado pelo próprio compositor.

Assassinato de proprietário de engenho seria início de terror

RECIFE, 8 (ASP) — O líder dos fornecedores de cana de açúcar de Pernambuco, sr. Francisco Falcão, denunciou, como início de ação de guerrilhas na zona canavieira, citada pelo congresso de OLAS, reunido em Cuba, o assassinato do proprietário do engenho Moreno, no município de Jaboatão, a sete quilômetros do Recife.

O sr. Francisco Falcão denunciou que os camponeses armados de foice esfacelaram a cabeça do proprietário do engenho Moreno, sr. Pedro Rezende de Souza, com 75 anos de idade, o qual não pôde reagir às agressões. Adverte, ainda, aos proprietários de engenhos de Pernambuco que [illegible] causada, pois a tal ação vai reconceder. A ordem de Cuba é promover guerrilheiros em tôda a América Latina.

SABOTAGEM

BRASILIA, 8 (ASP) — Outras seis pessoas foram presas ontem pelas autoridades Federais no Triângulo Mineiro e em Brasília, sob suspeita de preparação de atos de sabotagem no país. As informações revelaram que foram presos na cidade de Araguari o tipógrafo Mozart de Lima, o comerciante José Severino, o sapateiro Salomão Bastos Monteiro e uma pessoa identificada como Roberto Monteiro.

No poder dos mesmos foi apreendido grande quantidade de material subversivo e explosivo. As mesmas fontes informaram que em Brasília foram presos o engenheiro Constatino Sino e um fotógrafo chileno cujo primeiro nome é Guillermo.

Embora a Polícia Federal não tenha informado oficialmente sôbre as novas detenções, fontes policiais acreditam que os tais elementos estariam de estreita ligação com o indivíduo conhecido por doutor Falcão, que as autoridades supõem que seja o jornalista Flávio Tavares, que continua defido à disposição das autoridades Federais.

Luta pelo poder na China Comunista continua tensa

HONG KONG, 8 (A União) — Elementos partidários de Mao Tse Tung foram [illegible] à fuga na província sul-chinesa de Cequiang. Os aposicionistas de Mao Tse Tung estão sendo instigados a atacar as cidades da região. A notícia foi fornecida pela rádio de Hong Kong.

PROTESTO

LONDRES, 8 (A União) — O Govêrno britânico entregou ao Govêrno comunista chinês um protesto pelos incidentes ocorridos nas últimas semanas na fronteira com Hong Kong, informou o Ministério do Exterior.

Um porta-voz afirmou que o texto da nota não será divulgado e as informações de que o protesto se refere aos incidentes fronteiriços foram fornecidas por fontes da chancelaria.

ROMPEU

HONG KONG, 8 (A União) — A China Comunista acusou a Indonésia de procurar romper as relações entre ambos os países, segundo anunciou a rádio de Pequim.

A acusação está contida em uma nota de protesto entregue a embaixada da Indonésia, em Pequim, pelo Ministério do Exterior. O protesto relaciona-se com o ataque à embaixada chinesa em Jacarta, sábado passado, num incidente que culminou com a destruição de vários edifícios. Na nota afirma-se que "um cônsul político e outros [illegible] membros do pessoal da missão foram feridos no ataque realizado por jovens indonésios.

Prisão para jornalista Justiça concedeu pedido

JUIZ DE FORA, 8 (ASP) — O Conselho de Justiça da Quarta Auditoria Militar de Juiz de Fora acaba de conceder por unanimidade de votos, o pedido de prisão preventiva do jornalista Flávio Tavares, acusado de participar no movimento de guerrilhas de Uberlândia.

O pedido de prisão do jornalista Flávio tavares deu entrada esta manhã naquela auditoria militar, sendo imediatamente pôsto em pauta e julgado.

SUBVERSÃO

RIO, 8 (ASP) — O jornalista Flávio Tavares confirmou a seus colegas e advogados no Quartel da Polícia do Exército que não é mentor de subversão ou guerrilha no Brasil. A declaração foi prestada na presença do coronel Epitácio Cardoso Brito, presidente do IPM sôbre as atividades subversivas em Uberlândia.

Durante o encontro, ao qual o coronel Epitácio Cardoso estava presente a convite do próprio jornalista, Flávio Tavares esquivou-se de comentar o desenvolvimento do inquérito, atendendo a um compromisso de sigilo até que possa ser apurada tôda a verdade do caso de Uberlândia.

O general Abdon Sena, comandante da Décima Primeira Região Militar, declarou que o jornalista continuará prêso, enquanto estiver sendo ouvido no inquérito.

Carlos Lacerda foi visitar Hélio em Fernando Noronha

RECIFE, 8 (ASP) — O ex-governador Carlos Lacerda viajou, hoje, para ilha de Fernando Noronha, afim de visitar o jornalista Hélio Fernandes que se encontra ali confinado pelas autoridades federais.

SENTENÇA

RIO, 8 (ASP) — O juiz da Primeira Vara Federal, senhor Evandro Gueiros, informou, ontem, que já poderia [illegible] sôbre o caso de Hélio Fernandes, no que disse se é legal ou não o confinamento e que sòmente hoje entretanto, o publicará.

O advogado Heraclito Fontenelle Filho disse que o pedido de Habeas Corpus está pronto para dar entrada no Tribunal Federal de Recursos, caso a sentença seja favorável ao confinamento.

O Presidente

O presidente Costa e Silva chega hoje à Paraíba para inaugurar a fábrica de fogões da Wallig, em Campina Grande, a nova estação de passageiros do aeroporto "Castro Pinto" e a nova sede do DER, em João Pessoa. Outros detalhes da visita do presidente na 8a. página.

Universitários vão julgar Dom Helder

RECIFE, 8 (ASP) — Os estudantes de Direito da Universidade Católica de Pernambuco promoverão um juri simulado para julgar o arcebispo de Olinda e Recife, dom Helder de Barros Câmara.

A iniciativa dos estudantes pernambucanos prende-se às acusações formuladas aproximadamente há um ano, pelo sociólogo Gilberto Freire e, recentemente, pelo vereador Vandencok Wanderley. Participarão do juri, como acusadores, os universitários Luís Vital e João Bosco Tenório, funcionando na defesa os estudantes Carlos Luís de Freitas e José Nunes.

SEMINÁRIO

RIO, 8 (ASP) — Atendendo ao convite da cidade alemã de Frankfurt, seguiram, na noite passada para a Alemanha 18 prefeitos de Capitais e cidades brasileiras com mais de 100 mil habitantes. Os prefeitos participarão do semingrio de administração municipal, promovido pela fundação alemã, para as países em desenvolvimento.

LUNAR V ENVIOU NOVAS FOTOS

PASADENA, [illegible] 8 (A União) — O Lunar V enviou fotografias novas e claras do lado oculto da lua, para ajudar a traçar um mapa completo do satélite natural da terra. O aparelho usou tele-objetivo e lentes de grande angulação, para as fotografias da região oculta e que até agora não havia sido fotografada pela série Lunar em órbita.

Sequestro

BOGOTÁ 8 (A União) — A Colômbia vai pedir a extradição dos elementos que sequestraram um avião colombiano, levando para Havana. O pedido colombiano será feito através da embaixada da Suíça, que cuida do assunto entre a Colômbia e Cuba.

Tranquilo

WASHINGTON 8 (A União) — O ex-presidente Eisenhower passou a noite tranquilo no hospital geral de Walter Reed, enquanto continua o seu tratamento de uma doença no gastro intestinal, segundo as informações dadas pelo hospital. Não se tem qualquer indicação sôbre a data em que deixará o hospital. A única pessoa que tem autorização para visitá-lo é sua esposa.

Atraso

HAVANA, 8 (A União) — Informa-se extraordinàriamente que a conferência de OLAS poderá ter mais um dia de duração, em virtude do atraso dos trabalhos das comissões. A conferência será encerrada com um discurso do primeiro ministro Fidel Castro.

BANDIDO AMEAÇA "SÃO GONÇALO"

RIO, 8 (ASP) — O bandido Mozart Teixeira Dias, que matou Luz Del Fuego está causando falsa notoriedade, devido ao desentendimento entre os policiais da Guanabara e do Estado do Rio, no que se refere a primazia de esclarecimento do duplo assassínio. O delinquente chega até a ameaçar explodir os depósitos de gasolina de São Gonçalo. Por isso, muitos industriais estarão propensos a oferecer um prêmio pela captura do bandido.

Enquanto sua amante Alaide, diz desconhecer o paradeiro de Mozart, o seu irmão Alfredo, prêso no xadrez da Delegacia Neves, continua dando informações falsas aos policiais sôbre o local onde se encontra Mozart.

Centenas de homens protegerão Costa em Aparecida do Norte

APARECIDA DO NORTE, 8 (ASP) — Um forte esquema militar está sendo montado nesta cidade e em Guaratinguetá, em virtude da visita do presidente Costa e Silva, prevista para os dias 14 e 15, quando será outorgada à Basílica de Nossa Senhora Aparecida, a "Rosa de Ouro", oferecida pelo papa Paulo VI.

No dia da chegada do presidente da República à esta cidade, 400 homens da Fôrça Pública estarão em ação.

Equipes especiais do Serviço de Segurança do Exército e da Aeronáutica, bem como os agentes federais do DOPS de São Paulo, em número aproximado de 1.600 homens, completarão o esquema preventivo.

ESCOLHA

BRASILIA, 8 (ASP) — O presidente Costa e Silva enviou mensagem ao Senado, submetendo o nome do diplomata José Oswaldo Meira Pena, para exercer o cargo de embaixador do Brasil, junto ao Govêrno da República de Israel.

FESTIVAL

RIO, 8 (ASP) — Desembarcarão amanhã às 7.35 no aeroporto do Galeão, cinco artista típicos alemães, que farão apresentações no pavilhão São Cristovão, nos dias 11 e 13, para os participantes do 1 Festival da Cerveja na Guanabara.

PROFISSIONAL INDICADOR

Pediatras

CLÍNICA INFANTIL MELLO LULA
DR. J. WEBER DE MELO LULA
Consultório: Rua Artur Aquiles, 87 (Ditão do Pronto Socorro)
Residência: R. Odon Bezerra, 334
Tambiá — João Pessoa — Paraíba

DR. FRANCISCO PETRUCCI
R. M. 439 — Clínica de Crianças — 2o. andar — Pronto Socorro Atendimentos. Praça 1817, N. 116 Infantil — Residência: Av. Coremas, 985 — João Pessoa — Paraíba

DR. JARBAS MARIBONDO VINAGRE
CRM 53 — Pediatria e Puericultura
Consultório: Rua Visconde de Pelôtas, 178 — 1o. andar
Consultas: Das 16,00 às 18,00 horas
Residência: Av. Presidente Roosevelt 195 — Expedicionários

Cardiologistas

PROF. ANTONIO DIAS DOS SANTOS
Clínica Médica-Cardiologia-Eletrocardiografia
Consultório: Praça 1817 — 98 Horário: das 15 às 18 hrs. — Fone: 1292 — Residência: Rua Odon Bezerra, 79 — CRM

DR. VANILDO PESSOA
Doenças do Coração
Eletrocardiografia — Raios X — Consultório: Praça 1817 N. 30 — Fone: 4299 — Consultas de 10 às 12 horas — Residência: Av. Epitácio Pessoa 879 — Fone 2696

Analistas

LABORATÓRIO DE ANÁLISES CLÍNICAS
Dr. Remilson Monteiro Pereira
Dra. M. Valéria Guerra Romero
Professôres da Faculdade de Farmácia e Bioquímica da Universidade Federal da Paraíba
Cursos de dois anos na especialidade, Universidades de S. Paulo e Rio Janeiro e no Instituto Oswaldo Cruz (Manguinhos)
Análises completas de sangue, urina, fezes, provas funcionais eletroforese, E T C.
Rua Duque de Caxias, 591 — 2o. andar-sala 206

CLÍNICA SANTA AMÁLIA LTDA.
Tratamento das doenças nervosas e mentais em regime de ambulatório e internamento
Direção do dr. Gutenberg Botelho
Rua Diogo Velho, 150 - Fone: 4571
João Pessoa PB

LABORATÓRIO DE ANÁLISES CLÍNICAS CARLOS CHAGAS
Rua Duque de Caxias, 324 - 1º. andar
Dr. WALDEREDO NUNES DE BRITO
Dr. WILMAR NUNES DE BRITO

LABORATÓRIO DE ANÁLISES CLÍNICAS VITAL BRASIL
Hematologia — Bioquímica do Sangue — Exames Coprológicos — Urológicos
Direção: Dr. Nivalson P. de Miranda
Dra. Maria do Socorro P. Torres
End. Visc. Pelôtas, 143 — 1o. andar — Fone. 2383 — Edifício ASPEP — João Pessoa — Paraíba

LABORATÓRIO DE ANÁLISES CLÍNICAS DO
Dr. Valdevino Gregório de Andrade
CRF — 0001
Prof. Catedrático da Faculdade de Farmácia e Bioquímica da Universidade Federal da Paraíba — Analista credenciado do I.N.P.S. — Análise completas de Sangue, Urina, Fezes, Provas Funcionais, Teste de Gall Mainini etc. — Horário: de 2a. a sábado das 6,30 às 18,00 horas
Atende-se a domicílio e hospitais.
Laboratório: Praça João Pessoa, 11 1o. andar — Fone: 5016
Residência: Av. Frei Afonso 88 —

Tisiologista

DR GENIVAL VELOSO DE FRANÇA
CRM — 309 — Doenças do Tórax — Cirúrgia
Consultório: Ed. Vitória — Sala 20 — Consultas: De 10 às 12 horas
Residência: Avenida Pará, 130 - Bairro dos Estados

DR. MARCOS PEDRO
Doenças do Aparelho Respiratório — Tuberculose — Asma — Bronquite — Enfisema — Aerosoloterapia
Consultório: Duque de Caxias, 165 1o. Andar — Diàriamente às 16 hs

Ginecologistas

DR. DELOSMAR MENDONÇA
Assistente da Cadeira de Clínica — Obstétrica da Faculdade de Medicina da Universidade da Paraíba
Consult.: Praça João Pessoa, 11 1o. andar
Doenças das Senhoras — Partos — Cirúrgia — Eletrocoagulação — Ondas Curtas — Prevenção do Câncer Ginecologico
Horário: 2a. 4a. e 5a. feira de 16 às 19 horas — Endereço: R. Alberto de Brito N. 346 — Jaguaribe — Fone: 2643

DR. CESAR G. NÓBREGA
CIRURGIA INFANTIL
Ex-médico Residente do Hospital Ieda (GB) — Curso de Pós-graduação pelo Centro de Aperfeiçoamento Médico da Guanabara
Cirurgião Pediátrico do Instituto de Proteção à Infância
CRM — 507
Consultório: R. Peregrino de Carvalho 950-1o. — Horário: 3a., 5a. e 6a. das 14 às 16 horas
Residência: R. Quintino Bocayuva, 54 João Pessoa — Paraíba

DRa. TEREZA MENDONÇA
Doenças das Senhoras — Cirúrgia — Eletrocoagulação — Ondas Curtas — Prevenção do Câncer Ginecológico — Colpociologia — Colposcopia — Esterilidade Conjugal
Cons. Praça João Pessoa, 11 - 1º andar
Horário: 2a. 4a. e 6a. feira de 14 às 18 horas — Endereço: R. Alberto de Brito N. 346 — Jaguaribe — Fone: 2643

DRa. DALVA MACHADO
Consultório: Duque de Caxias, 54
Ginecologista — Doenças de Senhoras
1º. andar
Residência: Av. Expedicionários, 8[illegible] — Telefone: 2225

DR. JOSÉ NABOR DE ESSI[illegible]
CRM — 11 — Cirurgia Geral — Doenças de Senhoras
Consultório: Praça Vidal de Negreiros — 43 — 1º andar (salas 101 e 10[illegible] Edifício das Nações Unidas
Residência: Avenida Coremas, 47[illegible] — Telefone 4180

Oculistas

DR. ALBERTO WANDERLEY
— OCULISTA —
Consultório: Rua Duque de Caxias 531 — (1o andar) Telefone 244
Residência: R. Manoel Gualberto, [illegible] (Miramar) telefone 2888

CLÍNICAS DE REUMATISMOS
Dr. Silvino Chaves Netto
Praça 1817 N. 68 (Térreo) — Consultas das 15 às 19 horas — HORA MARCADA
Fisioterapia — Nos dois expedientes
Residência: Av. Dolor[illegible]

DR. JOSÉ EYMARD MORAE DE MEDEIROS
CLÍNICA GASTROENTEROLÓGICA e de Nutrição
Gastro — Acidograma — Tubagem Duodenal — Citologia Esfoliativa Biópsia — Gastro Esofágica
Consultório: Rua Conselheiro Henriques, 159 — 1º. andar — Praça Dom Adauto
Residência: Praça Antonio Pessoa, 88 Jaguaribe — João Pessoa — Paraíba
João Pessoa-Pb

ROTEIRO

Cinema

RINGO E SUA PISTOLA DE OURO, com Mark Damon. Às 14h20m — 16h30m — 18h30m. Censura: 10 anos (MUNICIPAL). amanhã — MARK DONE — AGENTE Z7.

MARY POPPINS, com Julio Andrews — Dyck Van Dykio. Às 15h30h — 18hs — 20h30m. Censura: livre (PLAZA).

Domingo em matinal — O VIGILANTE E OS CINCO VALENTES, RINGO E SUA PISTOLA DE OURO, com Mark Damon. Às 14h30m — 16h30m — 18h30m. Censura: 10 anos — (REX).

O TUMULO DO SOL e mais O SETIMO JURADO. Às 13h5 — 17hs — 19hs — 21hs. Censura: 18 anos (BRASIL

A TULIPA NEGRA, com Alain Delon. Às 16hs — 20hs. Censura: livre (SANTO ANTONIO)

OS SETE INVESTIGADORES e mais O GÊNIO QUE SABIA DE MAIS. Às 16h30m. Censura: 10 anos (BELA VISTA).

O REI DOS MAGICOS e mais MASCARADOS DO INFERNO. Às 19h45m. Censura: livre (FELIPEIA).

CINDAR — O INVUNERAVEL, e mais HORAS PERDIDAS. Às 20hs. Censura: 10 anos (METROPOLE)

CINDAR — O INVULNERAVEL, com Mark Forest. Às 20hs. censura: livre (TORRE).

TRES ALMAS DANADAS e mais FESTIVAL DE TOM E JERRY. Às 19h45m. Censura: livre (GLORIA).

EMISSORA

Rádio Tabajara da Paraíba PRI-4

PROGRAMAS APRESENTADOS HOJE, POR ESTA

05.30 — ABERTURA
06.05 — CONSELHO DO AR
06.55 — S/RP
07.00 — ALMANAQUE
08.00 — INFORMATIVO
08.30 — MENSAGEIRO ESPORTIVO
08.35 — A NOTICIA E' VOCE
09.00 — S/RP
09.35 — PEÇA O QUE QUISER
10.00 — INFORMATIVO
10.05 — NOVELA (Legião dos esquecidos)
11.00 — S/RP
12.00 — INFORMATIVO
12.05 — FATOS DO ESPORTE
12.30 — BOLETIM OFICIAL
13.05 — NOTICIOSO RT
14.00 — NOTICIOSO RT
14.05 — NOVELA (Uma escada para o céu)
14.35 — S/RP — SUCESSOS CONTINENTAL
15.00 — NOTICIOSO RT
16.00 — NOTICIOSO RT
16.30 — S/RP
17.00 — NOTICIOSO RT
17.30 — TERÇO EM FAMILIA
18.00 — A FISIONOMIA DO ESPORTE
19.00 — A VOZ DO BRASIL
20.05 — SHOW DE SAMBA
20.35 — A HORA DA BANDA
21.05 — FALANDO DE PARIS
21.35 — RITMOS TROPICAIS
22.05 — VELHA GUARDA PRESENTE
23.05 — CONCERTO NOTURNO
24.00 — ENCERRAMENTO

Quarta feira, 9 de Agôsto de 1967

Sindicato dos Professores do Estado da Paraíba

EDITAL DE PUBLICAÇÃO

O Sindicato dos Professôres do Estado da Paraíba, cumprindo a Portaria n. 40/65 de 21 de janeiro do Excelentíssimo Senhor Ministro do Trobalho e da Previdência Social, faz saber ao que êste edital virem ou dêle tomarem conhecimento, que o resultado das eleições realizadas no dia 6 de agôsto do corrente ano, foi o seguinte:

DIRETORIA

Paulo Tenório de Barros
Italiene de Figueiredo Arenha
José Augusto Ferreira Jaguaribe

SUPLENTES

José Cassimiro
Reynaldo Tavares de Melo
Maria Cassimiro da Silva

CONSELHO FISCAL

Geraldo de Jesús Muniz de Medeiros
Maria Margarida de Menezes Mesquita
Ruerdo Ubirajara Rodrigues Batista

SUPLENTES

Francisco Martinez Conde
Luisa Rodrigues de Carvalho
Selú Elov

CONSELHO DE REPRESENTANTES

Paulo Tenório de Barros
Fernando do Rêgo Luna
Uriel Diniz do Vale

SUPLENTES

Geraldo Muniz de Medeiros
José Humberto Cavalcanti
Helena de Almeida Batista

João Pessoa, 8 de agôsto de 1967

Prof. Geraldo de Jesús Muniz de Medeiros
Presidente

Sim ou não

O modo apropriado de tratar um Cavaleiro da Ordem do Banho, um Knight Bachelor ou um membro de qualquer das outras ordens que concedem título é seguir o tratamento dado na sagração.

Recentemente, por exemplo o Marechal do Ar Edward Gordon Jones, comandante da Real Fôrça Aérea no Oriente Médio recebe no título de K.C.B. Agora, é então Sir Edward Gordon Jones (KCB) e deve ser tratado formalmente como Sir Edward — e não como Sir Jones, Lorde Edward ou Lorde Jones.

mulheres de gente imnicos no estrangeiro os tentam geralmente o título de Sir. embora alguns sejam Lords.

Lord Halifax, por exemplo, foi Embaixador em Washington durante a guerra. O Embaixador britânico no Brasil, tem o direito de ser chamado de Sir John Russell mas não de Lord Russell.

O título de cavaleiro não é hereditário, mas um título similar, o de baronete pode passar para descendentes masculinos. Os primeiros baronetes foram criados pelo Rei Jaime I. em 1611. Como os cavaleiros, os baronetes usam o prefixo Sir antes de seu primeiro nome, o que originaria confusão se êles não acrescentassem as abreviaturas Bt. ou Bart. a seus sobrenomes.

Os Pares do Reino

Exceto quanto aos baronetes todos os títulos hereditários britânicos pertencem aos pares do Reino. Também pertencem a êstes alguns não hereditários e que constituem agora os únicos novos títulos de par. Tais títulos são de Par Vitalício e morrem com os seus detentores.

Entre os pares do Reino há cinco graus. Pela ordem de precedência: duque (que vem do latino "dux", usado pelos romanos para designar um líder militar marquês (originalmente), comandante de fronteiras ou de costa) conde (equivalente ao conde francês ou governante de condado ou distrito), visconde (antigamente, vice-conde) e barão (da palavra francesa norman da que designava os "homens do rei", o que certamente não eram os barões quando impuseram a Magna Carta ao tirânico Rei João. em 1215. assim assentando os alicerces para a moderna concepção britânica de liberdade).

Se o leitor fôr conversar em inglês com um duque e não fôr seu amigo íntimo. deverá chamá-lo de "Your Grace" a menos que êle seja membro da Família Real. pois aí deverá ser tratado inicialmente de "Your Royal Highness" e depois de Sir.

Pistas

JERFERSON (Georgia) 8 (A União) — O diretor de Segurança do Estado, sr. Redurson, informou, hoje, que agentes do FBI descobriram três pistas dos elementos que depositaram de oito a doze cartuchos de dinamite no interior de um carro naquele Estado. O diretor de Segurança disse que mobilizara tôda a fôrça para identificar e prender êstes indivíduos e que pretende formar uma organização permanente de agentes para prosseguir na luta contra o crime em Jefferson.

COMISSÃO DE INQUERITO ADMINISTRATIVO

EDITAL

De ordem do Sr. Presidente da Comissão de Inquérito Administrativo, fica o sr. Severino da Cunha Meira, Fiscal de Tráfego Nível F—13, intimado a comparecer a sede da Delegacia Especial de Trânsito, afim de ser ouvido pela referida Comissão, dentro do prazo de 15 dias a contar da data de esta publicação.

João Pessoa, 4 de agôsto de 1967

Edílio Cândido de Oliveira
Secretário da Comissão

Cooperativa de Crédito dos Proprietários da Paraíba Ltda

— ASSEMBLÉIA GERAL ORDINÁRIA —

EDITAL DE 1ª. CONVOCAÇÃO

Pelo presente ficam convidados todos os associados da Cooperativa de Crédito dos Proprietários da Paraíba Ltda. para uma reunião de Assembléia Geral, a ser realizada às 16 horas do dia 18 de agôsto corrente ano, em sua sede social, a rua Maciel Pinheiro 23, nesta Capital as seguinte decisões.

a) — Leitura e aprovação do Relatório da Diretoria. Parecer do Conselho Fiscal, Demonstração da Conta Lucros e Perdas e demais atos do Conselho de Administração, correspondente ao exercício encerrado em 30[illegible]
b) — Eleição de uma vaga no Conselho de Administração;
c) — Poderão ainda ser tratados quaisquer outros assuntos de interêsse dos associados.

João Pessoa, 7 de agôsto de 1967

Adhemar Gomes de Oliveira
DIRETOR—PRESIDENTE

Brito Lyra S/A. - Industrial Agrícola e Comercial

ASSEMBLÉIA GERAL EXTRAORDINÁRIA

1ª. CONVOCAÇÃO

Ficam convidados os senhores acionistas da BRITO LYRA S/A — INDUSTRIAL, AGRÍCOLA E COMERCIAL para, em Assembléia Geral Extraordinária, que se realizará na sede social da emprêsa, à Rua Pedro Américo nº 85, em Areia, nêste Estado, às 10 horas, do próximo dia 14 (quatorze) de agôsto de 1967, deliberar sôbre a seguinte Ordem do Dia:

a) — Aumento do capital social da emprêsa;
b) — reforma dos estatutos sociais,
c) — outros assuntos de interêsse da sociedade.

Areia, 3 de agôsto de 1967

a) — Saulo Assis Pereira de Melo — Diretor Industrial
a) — Getúlio Campelo Salvino — Diretor Financeiro

Cia Industrial de Cerâmica — CINCERA —

ASSEMBLÉIA GERAL EXTRAORDINÁRIA

Pelo presente edital, ficam convidados os senhores acionistas da CIA. INDUSTRIAL DE CERÂMICA — CINCERA, para se reunirem em Assembléia Geral Extraordinária, no dia 16 do corrente mês e ano, às 10 horas, em sua sede social, sita na Av. Juarez Tavora, S/N, nesta cidade de Santa Rita, afim de deliberarem sôbre a seguinte ordem do dia:

a) — Subscrição do aumento do Capital.
b) — Outros assuntos de interêsse Social.

Santa Rita, 7 de agôsto de 1967.

Fernando de Assunção Santiago
DIRETOR—COMERCIAL

AFRAFEP

O Presidente da Associação dos Fiscais de Rendas e Agentes Fiscais do Estado da Paraíba [illegible] dos associados desta Entidade, em pleno gôzo de seus direitos, para uma Assembléia Geral Extraordinária, a ser realizada na sua sede social, a rua Visconde de Pelotas n. 38, nesta Capital, no dia 22 do corrente mês, às 18 horas em primeira convocação e 2/3 dos sócios ou às 19 e 30 horas em segunda e terceira convocação, respectivamente, com qualquer número de associados, para tratar do seguinte:

Reformular o PECULIO PROGRESSIVO da AFRAFEP concedendo poderes a Diretoria da AFRAFEP para a precisa regulamentação do mesmo.

João Pessoa, 8 de agosto de 1967.

ROMEU PLOENO TORRES
Presidente

O GRANDE OBJETIVO

NESTA data a Paraíba recebe a visita do presidente da República, cuja presença se registrará nos dois principais núcleos econômicos, financeiros, administrativos e populacionais do nosso território. O acontecimento se reveste de importância transcendental, quer pela presença do primeiro magistrado da nação na província, quer pelas motivações que o trazem até nos.

NA cidade de Campina Grande o presidente inaugurará uma fábrica que orgulha qualquer povo. Empreendimento de homens dos Pampas, cujas afinidades com a Paraíba são notórias, implantado neste Nordeste que já não está longe demais de libertar-se da pobreza franciscana, do estado de miséria a que têm vivido relegados milhões dos seus filhos.

A CIDADE serrana era bem o local para uma empresa do porte da que ali se instala, oficialmente, na manhã de hoje. Cidade de povo lutador, arrojado, merece por todos os títulos o presente que lhe é oferecido pelos gaúchos, numa firme contribuição ao seu e ao desenvolvimento regional.

MAIS tarde, o presidente virá à capital, começando a inaugurar obras logo no aeroporto com a entrega da estação de passageiros à serventia do povo. A tarde, abrirá as portas do moderno edifício-sede do Departamento de Estradas de Rodagem e oferecerá aos cabedelenses o presente com que sonharam por tantos anos — a estrada pavimentada ligando a cidade portuária à capital, e, enfim, a todo o Estado e ao Nordeste.

ESTE, em têrmos de povo, o grande objetivo da visita do primeiro mandatário brasileiro. Além de receber os benefícios do poder público, o paraibano tem o privilégio de começar a desfrutá-los com a presença do chefe da nação.

FÁBRICA quer dizer mais empregos, portanto, melhor condição de vida para muitas famílias. Aeroporto bem aparelhado quer dizer fator de segurança para o tráfego aéreo, mais garantias para vidas de tantas pessoas úteis. Prédio público moderno, bem instalado como o do Departamento de Estradas de Rodagem, quer dizer confôrto para quem trabalha melhor rendimento para o serviço público. Estrada pavimentada quer dizer facilidade de transporte de riquezas, garantia para o comércio, facilidade para movimentação da indústria.

ENTÃO, o povo paraibano tem justas razões para sentir-se satisfeito com a presença do presidente da República nesta terra. Unidos, govêrno do Estado e govêrno da União proporcionaram-lhe uma soma ponderável de benefícios em cumprimento àquele juramento de tudo ser levado a cabo, para oferecer o bem-estar coletivo. São, pois, muito justas as expansões de contentamento da parte do paraibano que quizer externá-las.

O PODER NEGRO

Estão começando a surgir as primeiras informações precisas sôbre o "Black Power" (Poder Negro), fundado por Stocley Carmichael e responsável pela "pequena guerra de sessessão" que, durante vários dias, tem abalado os Estados Unidos, "coast to coast".

O epicentro do movimento é a cidade de Detroit — por sinal, a mais atingida pelos distúrbios raciais, onde os prejuízos incalculáveis afetaram, inclusive, a indústria automobilística, já que Detroit é o coração automobilístico dos "States".

O fundador do movimento "Poder Negro" é um jôvem advogado de 26 anos, e que teve como inspirador o famoso Malcom X, líder muçulmano, teórico da violência e que terminou assassinado, ficando o homicídio, até hoje, impune. Com a sua morte, se tornou um mártir e, para os negros americanos, representa o que Patrice Lumamba é para os congoleses.

Citando Balzac: "de tôdas as sementes lançadas no seio da terra é o sangue dos mártires que produz os melhores frutos", chega-se a conclusão que a morte de Malcom X só serviu para dar ao homem de côr estadunidense um símbolo, uma bandeira para sua luta contra o chamado "Poder Branco".

James Meredith, ferido no sul dos Estados Unidos, partidário da integração pacífica, já afirmou, por várias vêzes: "Não voltarei mais ao sul com uma Bíblia e sim com um fuzil". Por sua vez, o movimento integracionista pacífico do pastor Martin Luther King se esvasia, enquanto que o "Black Power" engrossa suas fileiras, mesmo com Rap Brown prêso e o Carmichel ameaçado de exílio compulsório (atualmente, em Havana, participando do Congresso da OLAS).

Numa análise fria da situação, podemos encontrar a seguinte estatística, que bem define o drama social norte-americano: de cada 4 negros, de 18 anos, 2 são desempregados, quando a mesma proporção entre os brancos é de 1 para 10. E ainda por cima, os negros recebem salários inferiores aos brancos e habitam verdadeiros "guetos", nos bairros mais pobres das cidades.

A isso tudo deve-se acrescer o índice de analfabetismo, que é muito grande, pois as escolas integradas não existem, na prática, mas tão sòmente no papel da lei criada pelo saudoso Kennedy.

Nos Estados Unidos, as leis esbarraram nos costumes, e os fatos sociais suplantaram os códigos.

Primeiro foram os médicos, dentistas, professores e assistentes sociais, classes que na época ganhavam salários pouco condizentes com o nível de cada servidor. Por etapas, desde que as condições do erário ainda não permitiam, o govêrno combinou com cada classe de servidor uma modalidade condigna para o pagamento. Já no início do corrente mês muitos servidores beneficiados pela lei, tiveram seu vencimentos pagos integralmente, assim concluída a terceira etapa do compromisso que firmaram govêrno e auxiliares da administração.

Agora, os que ainda não haviam recebido o benefício começarão também a figurar no rôl dos que melhoram seus orçamentos domésticos, isso tudo dentro da política de equilíbrio financeiro e justiça que a atual administração sabe controlar e distribuir.

Outras classes assim serão também beneficiadas, e ninguém terá mais o direito de negar ao atual governante dos para bandos as melhores atitudes e palavras de um homem sério. Ninguém dirá que o atual govêrno não é também um grande amigo dos seus corretos e leais servidores. Tudo, e nós mais ligados à administração, sabemos bem que as possibilidades do erário são medidas, mas tôdas as vezes que for justo o govêrno não deixará de reconhecer o direito sagrado do pessoal do Estado receber dignos salários, e disso não faz segredo o atual governador dos paraibanos.

Ninguém perde por esperar. Falharam algumas vozes cassandricas quando apregoaram o descumprimento da lei. Ninguém será enganado. Ninguém perderá nada na mão do atual govêrno estadual. Todos os direitos serão respeitados. Até os atrazados haverá de aparecer uma solução justa e consentanea para todos.

curso superior, o chamado nível universitário. Faz muitos mêses que o chefe do govêrno tenta colocar tôdas as classes de profissionais liberais em dia com essa obrigação que o Tesouro do Estado já tem desde o início do ano passado, quando começou a vigência a lei.

NORDESTE: ÁGUA SUBTERRÂNEA

A SUDENE prospectou nas bacias nordestinas três trilhões de metros cúbicos de água subterrânea. Uma missão francesa, contratada pela autarquia, é que localizou êsse verdadeiro mar inaproveitado escondido no solo e que é servido de numerosos rios e afluentes.

A SUDENE pensa em utilizar, anualmente, dêsses totais, 19 bilhões de metros cúbicos para consumo humano e irrigação, no combate às sêcas periódicas da região e que podem ser extintas.

DESPERDÍCIO DE [illegible]

O Sr. João [illegible]hur Donato Donato, presidente da Indústria da Construção Naval afirmou à imprensa da Guanabara que "o Brasil para em fretes a navios estrangeiros quase totalmente as divisas que alcança com as exportações do café.

Adiantou que o financiamento do Govêrno Federal à indústria da construção naval é praticamente inexistente. Só os estaleiros do País poderiam dar meios à atual e carente Marinha Mercante do Brasil a poder assumir encargos de transportes, hoje quase totalmente entregues a barcos estrangeiros

ELETROBRÁS: [illegible]

Nos primeiros seis mêses [illegible] ano a "Eletrobrás" já aplicou no País 160 milhões de cruzeiros novos, sendo as maiores contempladas as usinas hidroelétricas de São Paulo com 22 milhões, para os trabalhos da ilha Solteira e Jupiá.

Outras inversões se destinam, principalmente, a Goiás, Minas Gerais, Guanabara, Ceará e Amapá, muito embora sensivelmente inferiores. E que é meta da "Eletrobrás" reforçar no momento, a capacidade fabril do Centro-Sul que corresponde a 75% da produção nacional.

OPORTUNA

Está cumprida mais uma meta do atual govêrno, com a determinação do governador João Agripino de mandar pagar aos restante das classes que ainda não haviam recebido o benefício da lei 3.34[illegible] que reconhece aos titulares de

Começa dia 13 Semana Ruralista de Monteiro

Em solenidade que contará com o comparecimento de grande número de autoridades, [illegible] Maynard, diretor do Instituto Nacional do Desenvolvimento Agrário, o Deputado Souza Pontes, secretário executivo da ANCAR-Paraíba, [illegible] cooperativistas e inúmeros agricultores, terá início, no próximo dia 13, a 1a. semana ruralista de Monteiro, promovida pelo INDA e que deverá se estender até o dia 20 do corrente.

Para a realização da Semana, a comissão coordenadora, composta dos senhores Waldemir Pereira de Souza Jerônimo, Caetano Correia Lima, Tobias Di Pace, Tibúrcio Magliano e Lousa Oliveira de Almirante, organizou o seguinte programa:

DIA 13: Às 15hs. — abertura oficial, inauguração da exposição com a presença de autoridades civis, militares e eclesiásticas; Às 19hs. — Palestra do agrônomo Tibúrcio Magliano, delegado do INDA, que falará sôbre "Atuação e finalidade do INDA em um município modêlo"; Às 20hs. — Projeção de filmes educativos.

DIA 14: Às 9hs. — Palestra do agrônomo Costa de Oliveira, sôbre "Desenvolvimento sócio-econômico do meio rural"; Às 14hs. — Palestra da srta. Júlia de Sousa, sôbre "Fogão com fôrno e sem fumaça — Importância e seu funcionamento"; Às 19hs. — O sr. Gonçalo de Souza Pontes, secretário executivo da ANCAR-Pb, pronunciará palestra sôbre "Finalidade da Extensão Rural ANCAR-Paraíba"; Às 20hs. — Projeção de filmes educativos.

DIA 15: Às 13hs. — palestra do sr. Manoel Nunes Padilha, que deverá falar sôbre "Práticas Veterinárias — Profilaxia das principais doenças nos animais de pequeno, médio e grande porte; Às 19hs. — O secretário da Agricultura, agrônomo Maurício Camurça pronunciará palestra, quando será exposição do programa de armazenamento de cereais do govêrno do Estado; Às 20hs — Palestra do agrônomo Afonso Machado sôbre "Armazenamento de Cereais".

DIA 16: Às 8h30m. — Palestra do agrônomo Edval de Sousa Lima, que abordará o tema "Caprinocultura"; Às 14hs. — Palestra da srta. Diva Ferraz Trigueiro, sôbre "Valor nutritivo e preparo da carne de coelho" Em seguida haverá demonstração; Às 16hs. — Palestra com debates, pelo professor Edval de Sousa Lima, sôbre "Fenação"; Às 17h30m. — Palestra da srta. Maria Júlia de Sousa, sôbre "Processos caseiros de curtimento de pele de coelho", destinada a senhoras e môças; às 20hs. — palestra do engenheiro Talamo, sôbre "Eletrificação rural"; em seguida haverá projeção de filmes educativos.

DIA 17: Das 8h30m às 11h30m palestras sôbre "Silo Trincheira" a cargo do agrônomo Leidson Henriques da Silva, e uma outra sôbre "Importância da água para a saúde", a ser proferida pela srta. Francisca Ribeiro: Às 14hs. — Palestra da srta. Francisca Ribeiro, sôbre "Utilidade, confecção e uso do filtro de cimento"; Às 20hs. — Projeção de filmes educativos.

DIA 18: Das 8h30m às 11h30m. — Palestra sôbre "Manejo e alimentação do gado", a cargo do agrônomo Edval de Sousa Lima, seguida a debate, e uma outra sôbre "Produção, aproveitamento e consumo de frutas e hortaliças", a cargo da srta. Raimunda Celestino; Às 14hs. — Palestra do agrônomo Edval de Sousa Lima, abordando o tema "Engorda racional de bovinos", em seguida haverá debates com os presentes; Às 19hs — O bacharel Luiz Nunes, diretor do DAC pronunciará palestra sôbre "Cooperativismo"; Às 20hs. — Projeção de filmes educativos.

DIA 19: Das 8h30m. às 17hs. — —Entrega de Silos financiados pela Cooperativa, através do Programa de Armazenamento do Conselho do Govêrno do Estado, aos sócios da cooperativa; Às 13hs. — Palestra do bacharel Cláudio Ribeiro sôbre "Desenvolvimento"; Às 20hs. — Projeção de filmes educativos.

DIA 20: Às 8hs. — Missa em ação de graças; 9hs. — Hasteamento das bandeiras do Brasil, da Paraíba e dos Clubes 4-S; Às 9h30m. — Abertura oficial da concentração dos Clubes 4-S, com a palestra da srta. Joana Alves de Freitas, que falará sôbre "Objetivos dos clubes 4-S", Às 10hs. — Concurso de palestras e demonstrações; Às 12hs. — Almôço; Às 15hs. — Visita às exposições, pelos sócios 4-S; Às 16h30m — Entrega de prêmios e símbolos, aos líderes e sócios; Às 18hs. — Encerramento.

Centenário de Carvalho vai ter festival

Como início das comemorações do 1o. centenário de nascimento do folclorista paraibano José Rodrigues de Carvalho, que transcorrerá a 18 de dezembro próximo, a Secretaria de Educação e Cultura do Estado, através do Departamento de Extensão Cultural, promoverá o Festival Rodrigues de Carvalho, num programa que vai de 19 a 22 do corrente e que constará de conferências e várias apresentações folclóricas.

As conferências, que verarão sôbre temas do folclore, serão proferidas por autoridades especialmente convidadas, entre autras o folclorista Sebastião Nunes Batista, do Departamento de Pesquisa da Casa Rui Barbosa do Rio de Janeiro, o qual se encontra há vários dias nesta Capital, contratado pela Secretaria de Educação e Cultura, fazendo pesquisas sôbre o nosso folclore.

O Festival Rodrigues de Carvalho terá lugar no Teatro Santa Roza oportunidade em que será também comemorado o Dia Internacional do Folclore, no encerramento da programação. Durante o festival serão mantidos "stands" com literatura de cordel, livros e diversos objetos do artesanato paraibano, cedidos pela loja Ponto D'Arte, especializada no ramo.

E' a seguinte a programação do festival:

DIA 19: Conferência — Côco — Ciranda;

DIA 20: Conferência — Banda de abaçaí — Tribo "Africanos";

DIA 21: Conferência — Barca — Cantadores;

DIA 22: Conferência — João Redondo — Bois-de-reis

FACE de Guarabira funcionará em 68

O deputado Silvio Porto, líder da bancada governista na Assembléia Legislativa manteve entendimentos ontem com o governador João Agripino a respeito do funcionamento da Faculdade de Ciências Econômicas de Guarabira, particularmente da agregação daquela escola à Universidade Regional do Nordeste.

O governador, depois de ouvir o relato do sr. Silvio Porto, prometeu enviar todos os esfôrços no sentido de que a FACE guarabirense esteja em funcionamento no próximo ano, atendendo, assim, às aspirações da população do brejo paraibano.

COMPANHIA EVA TUDOR VIRÁ A JOÃO PESSOA

Atendendo às finalidades do Plano de Popularização do Teatro, organizado pelo sr. Meira Pires, diretor do Serviço Nacional de Teatro, a direção do Teatro Santa Roza acaba de receber daquele teatrólogo um telegrama comunicando a vinda a esta Capital da Companhia de Teatro "Eva Tador", nos dias 29 e 30 de setembro próximo.

Segundo entendimentos mantidos pelo diretor do Teatro Santa Roza com o diretor do Serviço Nacional de Teatro, quando de sua visita à séde daquela entidade, no Rio de Janeiro, ficou acertada a vinda daquela Companhia ao nosso Estado, já que o diretor de nossa principal casa de espetáculos manifestou-se interessado em facilitar a vinda da Companhia, que pela primeira vez se apresenta entre nós.

Teve início ontem o curso sôbre novos aspécios do Direito Penal

Com uma aula proferida, ontem, às 20hs, no salão nobre da Faculdade de Direito da Universidade Federal da Paraíba, pelo desembargador Francisco Espinola, catedrático de Direito Penal daquela Escola superior, teve início o curso sôbre Novos Aspectos do Direito Penal, uma iniciativa dos professores Manoel Taigy e Francisco Espinola em colaboração com o Diretório Acadêmico "Epitácio Pessoa", que tem como presidente o universitário Jader Neves da Franca.

O curso, que deverá se estender até o dia 11 do corrente, foi aberto solenemente pelo diretor da Escola, professor Hélio de Araújo Soares, contando com a presença de várias autoridades [illegible] professores e estudantes universitários, além de diversas outras pessoas interessadas no estudo da ciência penal.

CONFERENCISTAS

Com o objetivo de proporcionar aos frequentadores uma visão ampla da matéria a ser estudada durante tôda esta semana, os promotores do curso dirigiram convites a mestres desta cidade e da vizinha Capital pernambucana, que aqui virão ministrar aulas o debater com os presentes os temas ligados à processualística penal, ciência que, cada dia, vem alcançando novos horizontes no campo objetivo.

Além dos professores Manoel Taigy e Francisco Espinola já está confirmada a presença dos mestres pernambucanos Nilson Carneiro Leão, Everaldo Luna e Ruy Antunes, todos catedráticos da Faculdade de Direito da Universidade Federal de Pernambuco.

Secretário de saúde aniversariou

A' data de ontem, transcorreu o aniversário natalício do médico Manuel Alceu Gaudêncio, secretário da Saúde do Estado

Profissional da nova geração, que se vem destacando no exercício daquele cargo, ao qual vem em prestando efetiva dinamização, o sr. Manuel Alceu Gaudêncio tem firmado impressão das mais positivas junto aos círculos administrativos e à opinião pública local.

Face à chegada ontem a Recife do presidente Costa e Silva, exigindo o seu deslocamento àquela capital, em companhia do governador João Agripino e outros secretários de Estado, o titular da Saúde renunciou às comemorações pelo transcurso de seu aniversário.

Jornalista falará sôbre Amapá

Atendendo a convite da professora Cristina Nóbrega, diretora do Instituto Montessori, o jornalista Júlio Vieira fará hoje, às 8 horas, uma exposição sôbre o Território Federal do Amapá, a fim de melhorar os conhelimentos gerais dos alunos daquele estabelecimento de ensino.

O jornalista Vieira falará sôbre as riquezas, costumes, desenvolvimento e história do Amapá, inclusive sôbre algumas tribus (Paricura e Galibis) não encontradas nos atuais livros didáticos.

A exposição será complementada com a apresentação de farto material fotográfico colhido no local pelo expositor, quando de sua recente viagem àquele Território, localizado no extremo norte do Brasil.

MACÁRIO PARA A SUNAB

O superintendente da SUNAB, sr. Enaldo Cravo Peixoto, assinou portaria nomeando o major Renato Macário de Brito para delegado daquele órgão na Paraíba.

O major Renato Macário de Brito, que já exerceu vários cargos de relêvo na administração Pública paraibana, inclusive Secretário de Segurança Pública e o comando da Polícia Militar do Estado, substituí nas novas funções o general Renato Ribeiro de Moraes.

A nomeação do major Renato Macário de Brito para delegado da SUNAB na Paraíba foi comunicada ao governador João Agripino pelo próprio superintendente daquele órgão, através de telegrama.

Compositor de "Poeira" foi aprovado nos testes da OMB

O compositor Marcus Vinícius de Andrade foi aprovado nos testes realizados, em todo o território nacional, pela Ordem dos Músicos do Brasil. Aqui, em João Pessoa, por intermédio do Conselho Regional dos Músicos no Estado da Paraíba, estão sendo realizados exames práticos e teóricos.

Marcus Vinicius, após pagar devidamente as taxas da Comissão Examinadora e de inscrição, submeteu-se aos testes, sendo aprovado com nota maior na parte prática, já que é um exímio violonista. O compositor espera receber ainda hoje sua carteira profissional a fim de que possa desenvolver legalmente suas atividades, principalmente quando pensa nas inscrições do Festival da Música Popular Brasileira, da TV—Record cujas inscrições serão encerradas na próxima terça-feira.

Disco

O compositor, que em Recife vem sendo considerado como uma autêntica revelação no campo da música popular brasileira realizada no Nordeste anunciou para brevemente a gravação de "Poeira" e outras músicas, algumas de parceria com Marcos Tavares. O maestro Bené Wolkof, um dos coordenadores do setor de gravações da Mocambo, é um dos grandes interesssados pela divulgação das músicas de Marcus Vinícius.

Vinícius esteve recentemente na capital pernambucana, com o crítico Carlos Antônio Arranha, ocasião em que manteve demorados contatos com a cantora Lisette, o compositor Geraldo Velôso, André Luiz Washington França, Jomard Muniz de Brito e os componentes do conjunto "Os Bossanorte". Em reunião informal, foram acertados os primeiros detalhes para a criação de um grupo de música popular no nordeste, a exemplo do famoso grupo da Bahia, que lançou Gilberto Gil, Maria Betânia, Gal Costa e Caetano Veloso, entre outros.

Comandos continuam agindo

Dando continuidade à política de fiscalização traçada pelo médico Manuel Gaudêncio, secretário de Saúde, e confiada administrativamente à coordenação do Departamento de Saúde do Estado, os Comandos Sanitários voltaram a efetuar, ontem, rigorosa inspeção em diversos estabelecimentos

(Conclui na 7a Pag.)

ENCERRADO ONTEM EM PATOS ENCONTRO DOS MAGISTRADOS

Com a presença do desembargador Luiz Silvio Ramalho, representando o governador João Agripino, encerrou-se ontem o I Encontro dos Magistrados, realizado em Patos, numa promoção da Associação Magistrados da Paraíba.

O I Encontro dos Magistrados reuniu durante três dias, em Patos, juízes, desembargadores, advogados e pessoas ligadas aos meios jurídicos do Estado, tendo sido debatidos vários assuntos de importância para a magistratura paraibana.

Não Foi

Não tendo comparecido ao encontro por motivo de fôrça maior, o desembargador Emílio Farias, presidente do Tribunal de Justiça do Estado, enviou, ao juiz Simeão Cananeia, presidente da Associação dos Magistrados da Paraíba, o seguinte telegrama:

"Lamento sinceramnte privar-me convivência preclaros colegas ocasião êsse congraçamento tão salutar interêsse magistratura paraibana, realizado sob seus auspícios nêsse hospitaleiro recanto sertanejo. Acabo telegrafar desembargador Onildo Farias para dizer nome estas prezidência quanto almejamos frutos sejam alcançados dessa reunião visto como não podemos comparecer pessoalmente devido continuidade grave estado saúde pessoa minha família. Saudações. Emílio Farias, presidente Tribunal Justiça".

A UNIÃO

DIRETOR: *José Morais de Souto*
SECRETÁRIO: *Marconi Altamirando*
REDATOR-CHEFE: *Antônio Barreto Neto*
GERENTE: *Manoel Costeira Neto*

REDAÇÃO, ADMINISTRAÇÃO E OFICINAS: Praça João Pessoa, s/n.
END. TELEGRÁFICO: IMPRENSOF
TELEFONES: 4211 e 4145
João Pessoa — Paraíba

GENTE & NOTÍCIAS

Maviael de OLIVEIRA

PRESIDENTE COSTA E SILVA

João Pessoa se engala hoje, para receber com o carinho que lhe é peculiar e as honras a que faz jús o ilustre visitante, o Presidente da República, Marechal Costa e Silva.

Durante algumas horas, a nossa pacata cidade viverá a honra e a satisfação de hospedar mais um Presidente, e tributar-lhe as homenagens merecidas dentro dessa maneira bem paraibana de receber a todos de braços abertos e com o coração em festa.

Assim sempre se fêz e se fará com aquêles que nos dão a honra de suas presenças ilustres e, de quem esperamos, não o troco dessas amabilidades — que são acima de tudo puras e inatas — mas, a compreensão para os problemas do nosso Estado, pequeno, mais valente e bravo, de cujos filhos se deve em grande parte o progresso do País, pelo muito que tem dado à Nação.

Aí estão na história pátria vultos como Vidal de Negreiros, Pedro Américo, José Lins do Rêgo, João Pessoa, e tantos outros, que como soldados, artistas escritores e políticos, marcaram no coração dos brasileiros, a presença da Paraíba, na vida nacional. Os de hoje, de igual valor e têmpera, dão ao Presidente Costa e Silva, as cordiais **bôas-vindas.**

DATA INTIMA

Completou 84 anos de existência no dia 6 do corrente, Major reformado da Polícia Militar da Paraíba, Irineu Rangel de Farias, nome dos mais conceituados nos círculos militares e sociais de nossa Capital.

Pelo motivo os familiares do natalicinte se reunirem em sua residência à rua José Liberato, no Miramar, onde participaram de um almôço intimo.

CURSO

Depois de concluir com raro brilhantismo o Curso Superior da CEPAL, o professor Celso de Paiva Leite, que regressou a João Pesoa, ante ontem, já se credenciou a fazer outro Curso, agora em Santiago do Chile. Honra ao Mérito.

FÉRIAS

Depois de merecidas férias no sul do país, notadamente nos Estados do Paraná e Guanabara, regressou ante ontem, a nossa Capital, em companhia de sua exma. espôsa, o bel. João Gomes, figura de destaque de nossa sociedade.

ANIVERSÁRIOS

Com uma festinha íntima comemorou mais uma data natalícia, no dia 7 do andante, a graciosa menina Bernadete de Lourdes, filha do distinto casal, sra. e sr. comerciante Lauro (Francisca) Fernandes, residente a rua Sinésio Guimarães.

CLUBE ASTREIA

O Alvi celeste pessoense tem programado para o próximo mês de setembro, duas excelentes atrações artísticas.

A primeira será no dia 2, com os famosos "The Silvers Boys" que se apresentarão em espetáculos públicos no Ginásio e, abrilhantarão a noitada dançante no clube dedicada a jovem guarda pessoense enquanto que a outra tem data fixada para o dia 8, quando iremos aplaudir no "Gigante de Tambiá" o consagrado cantor Aguinaldo Raiol.

ADIDOS MILITARES

Em virtude da visita do Presidente Costa e Silva, hoje a João Pessoa, ficou transferida para a segunda quinzena dêste mês, a vinda a nossa capital dos Adidos Militares de diversos países, programada para ontem e hoje.

POSSE

A posse do Reitor Guilardo Martins Alves, na Reitoria Federal da Paraíba, será feita na próxima quinta-feira, no Recife, juntamente com a do Reitor da Universidade Federal de Pernambuco, em solenidade que terá a presença do Presidente Costa e Silva.

CHURRASCARIA

Das mais concorridas a inauguração sábado passado, pela manhã, da "Churrascaria Drinks Continental" do Silva, na praia de Tambaú, tendo isdo anotadas as seguintes presenças ilustres, ao ato: Des. Júlio Rique, médico João Batista Mororó, dentista Dorgival Mororó Srs. Oswaldo Luna, Geraldo Pessôa Ramos, José Geraldo, Jeová Mesquita, José Duarte Carneiro, José Américo Filho, Juarez César, Paulo Navarro, Idalvo Toscano, Luiz Hugo Guimarães, Mário Rosas, J. Florêncio César, Francisco Jacinto Neto, Orlando Ribeiro, Antônio Carlos Ponce, médico Weber Melo Lula, entre outros.

Um coquetel foi servido aos presentes tendo usado da palavra as seguintes pessoas, tôdas elogiando as magníficas instalações da nova casa do Silva: Des. Júlio Rique, José Américo Filho, José Duarte Carneiro, weber de Melo Lula e Luiz Hugo Guimarães, agradecendo em nome do proprietário.

NÔVO DELEGADO DO IAA

A cerimônia simples, realizada às 15 horas de ontem, na Delegacia Regional, no 5o. andar do Edifício Banco da Lavoura, assumiu a Direção da autarquia açucareira em nosso Estado, o sr. Arnóbio Ângelo Mariz, antigo e eficiente funcionário do IAA, onde sempre se destacou em funções de chefia, em diversos Estados.

Para dar as bôas vindas ao nôvo Delegado Regional do IAA, falou em nome dos funcionários o sr. Vicente Carirí, tendo o nôvo dirigente agradecido.

GIUSSEPE

....Enriquecido o lar do professor Italo Petrucci e sra. Osanete Mendes Petrucci, com o nascimento no dia 3 do corrente, na Maternidade Cândida Vargas, do robusto menino Giussepe. Nossas felicitações.

GATOS PRETOS

O adestrado conjunto "Os Gatos Prêtos", de nossa capital, vão cumprir contrato nos dias 12 e 13 do corrente, na cidade de Campina Grande.

No sábado, se exibirão na "boite" do "Ouro Branco", e no domingo, estarão animando as danças no "Clube do Trabalhador".

MARTHA INFORMA

ACHEI um gesto dos mais louváveis o dos acadêmicos que prestaram homenagem ao médico e professor Danilo Luna. Um reconhecimento dos melhores ao destacado mestre. — CONTINUA sendo muito comentada a peruca original francêsa, adquirida diretamente em Paris, e que vem sendo usada pela elegante Sra. Célia Paiva Leite (Uma das Dez mais elegantes de João Pessoa) — SOUBE que a Sta. Maria Laura Lins "Miss Paraíba—67", estêve circulando pela cidade de Limoeiro, onde visitou a Rádio Difusora. A "própria" encantou a todos, inclusive ao jovem Rivando Ricardo, figura de grande categoria social daquelas plagas. — NA INAUGURAÇÃO da Exposição "Velhas Imagens da Paraíba" do escritor Walfrêdo Rodrigues, no dia 22 de julho último, na Biblioteca Pública do Estado, onde dezenas de pessôas disseram presente, anotei os seguintes nomes de destaque de nossa sociedade: Pedro Adelson Marcelo Rocha, Cilene Sitônio, Luiz Fernandes (sempre elegante), Heloísa Rotta, Carlos Alfrêdo Joseph Coot, Waldir Filho, Helena Rotta, jornalista José Leal. — SOUBE que o dinâmico confrade Antônio Freire, nomeará representante da Revista do Cabo Branco, em Natal, o festejado cronista social potiguar J. Epitácio — NOVOS modêlos de óculos da linha "Toledo", "James Bond" e "Veleiros" são encontrados agora na ótica Miami, que cada dia serve melhor a sociedade pessoense.

Sir ou não, Sir

Lloyd GRIMES

LONDRES (B.N.S.) — Duas vêzes por ano, na Grã-Bretanha — em 1o. de janeiro e 10 de junho — os jornais publicam matérias que devem intrigar muitos leitores do exterior. Vêm em manchetes e quase não contêm mais do que nomes — de homens e de mulheres de gente importante e de gente pouco conhecida. Os nomes vêm dispostos em seções que, para aumentar a perplexidade daqueles não muito familiarizados com a vida britânica, são indicadas por entretítulos compostos de palavras misteriosas ou iniciais ainda mais misteriosas: Life Peers... Knights Bachelor... GCB... KCB... DBE...

Distinção

Que significam êsses entretítulos, e todos os outros? Muito simples: as listas relacionam as pessoas que acabam de ser distinguidas pela Rainha Elizabeth II por serviços à comunidade num amplo campo de atividades indústria, ciência, política religião, arte, serviço público, medicina, Fôrças Armadas, obras sociais, esporte etc. Os entretítulos indicam a honraria particular concedida a cada um dos distinguidos.

DBE, por exemplo, quer dizer Dame Commander of the Most Excellent Order of the British Empire — um título feminino correspondente ao de cavaleiro. Na mais recente Lista de Honrarias, entre as DBEs figurou a grande atriz Gladys Cooper. Ela agora portanto, não é mais Miss Cooper, e sim Dame Gladys Cooper (DBE), e em conversação formal deve ser tratada como Dame Gladys — nunca como Dame Cooper ou Lady Cooper.

"Bachelors" Casados

O título de Dame — correspondente ao de Sir — lembra a Idade Média, quando a palavra já era usada para indicar uma mulher de alta posição social.

Outros títulos britânicos também tiveram origem naquela época. Knight Bachelor é um dêles. E' o elo com a forma inicial da condição de cavaleiro, introduzida na Inglaterra pouco depois da conquista normanda, em 1066, como parte do sistema feudal. Os cavaleiros detinham terras em troca da prestação de serviços de natureza militar ao rei ou outro suserano.

Em inglês moderno, "bachelor" significa solteiro, mas um Knight Bachelor pode muito bem ser casado, pois seu título nada tem a ver com estado civil. Acredita-se que "bachelor", nesse caso, seja uma corruptela do francês normando "battalere", que designava os guerreiros detentores de terras que mais tarde, com suas armaduras brilhantes, ajudaram a inspirar as lendas sôbre o Rei Artur e os Cavaleiros da Távola Redonda.

No século XIV começaram a ser formadas ordens separadas de cavaleiros, como a Ordem do Banho, na qual há hoje dois títulos: Knight Grand Cross of the Bath (GCB) e Knight Commander of the Bath (KCB).

Sir E Não Lorde

Nem tôdas as ordens de cavaleiros conferem título. A maioria confere-o...

(Conclui na 7a Pag.)

PREVIDÊNCIA e TRABALHO

marly de CARVALHO

SINDICATOS DE SANTA CATARINA RECEBEM BÔLSAS DE ESTUDO

O Coordenador Técnico Administrativo do Programa Especial de Bôlsas de Estudo encaminhou expediente ao Presidente do Banco do Brasil autorizando a transferência da verba de NCr$ 210.888,00 para a conta de 73 entidades sindicais de trabalhadores sediadas no Estado de Santa Catarina. A verba destina-se ao pagamento das primeiras quotas das bôlsas de estudo oferecidas pelo Govêrno aos trabalhadores sindicalizados, seus filhos e dependentes.

Relação

E' a seguinte a relação dos Sindicatos contemplados:

Sindicato dos Estivadores de Joinville; dos Consertadores de Carga e Descarga no Pôrto de Itajaí; dos Trabalhadores na Indústria de Energia Hidro e Termo—Elétrica em Florianópolis; dos Trabalhadores na Indústria de Energia Hidro e Termo—Elétrica no Norte de Santa Catarina; dos Trabalhadores na Indústria da Extração do Carvão de Urussanga; dos Trabalhadores na Indústria da Extração de Carvão de Criciúma; dos Trabalhadores na Indústria de Instrumentos Musicais e de Brinquedos de Blumenau; dos Trabalhadores na Indústria da Construção e do Mobiliário de Jaraguá do Sul; dos Oficiais Marceneiros e Trabalhadores na Indústria de Serraria, Móveis, Madeira, Junco, Vime, Vassouras, Escôvas e Pincéis de Joinville; dos Trabalhadores na Indústria da Construção e do Mobiliário de Rio do Sul; dos Trabalhadores na Indústria do Cimento, Cal e Gêsso de Itajaí; dos Trabalhadores na Indústria do Trigo, Milho, Mandioca, Arroz, Torrefação de café, Massas Alimentícias de Joinville; dos Trabalhadores na Indústria de Construção Civil de Itajaí; dos Trabalhadores nas Indústrias Metalúrgica, Mecânicas e de Material Elétrico de Blumenau, dos Trabalhadores na Indústria de Beneficiamento de Carvão de Tubarão; dos Trabalhadores na Indústria do Calçado de Tubarão; dos Trabalhadores na Indústria de Alimentação de Videira; dos Trabalhadores na Indústria de Construção e Mobiliário de Rio Negrinho; dos Trabalhadores na Indústria da Construção e do Mobiliário de Brusque; dos Trabalhadores na Indústria de Olaria; Cutimento, etc. Oficiais Eletricistas, Trabalhadores na Indústria de Instalações Elétricas, Gás, etc. de Joinville; dos Trabalhadores na Indústria da Construção do Mobiliário de Capinzal; dos Empregados em Emprêsas de Rádiodifusão e Televisão de Santa Catarina; dos Trabalhadores na Indústria de Panificação e Confeitaria de Florianópolis de São José do Biguaçu; dos Empregados no Comércio de dos Empregados no Comércio de Florianópolis; dos Empregados no Comércio de Joinville; dos Trabalhadores em Emprêsas Comerciais de Minerais e Combustíveis Minerais de Santa Catarina; dos Oficiais Barbeiros, Cabeleireiros e Similares de Florianópolis; dos Enfermeiros e Empregados em Hospitais e Casas de Saúde de Florianópolis; dos Trabalhadores em Emprêsas Telefônicas do Estado de Santa Catarina; dos Trabalhadores em Emprêsas Telegráficas e Rádio Telegrafistas e Rádio telefônicas de Florianópolis; dos Trabalhadores na Indústria de Artefatos de Couro de Brusque; dos Trabalhadores nas Indústrias Metalúrgicas, Mecânicas e de Material Elétrico de Joaçaba; dos Empregados em Estabelecimentos Bancários de Itajaí; dos Empregados em Estabelecimentos Bancários de Tubarão; dos Empregados em Estabelecimentos Bancários de Blumenau; dos Estivadores de Florianópolis; dos Estivadores e Trabalhadores em Estivas de Minérios do São Francisco do Sul; dos Empregados em Estabelecimentos Bancários de Joinville; dos Trabalhadores na Indústria de Artefatos de Papel, Papelão de Florianópolis; dos Conferentes de Carga e Descarga nos Portos de Imbituba e Laguna; dos Industriários de Fiação e Tecelagem de Divinópolis; dos Trabalhadores na Indústria da Construção do Mobiliário de Ibirama; dos Trabalhadores na Indústria da Construção do Mobiliário de Tubarão; dos Trabalhadores na Indústria da Construção do Mobiliário da Criciúma; dos Trabalhadores na Indústria da Construção do Mobiliário de São Bento do Sul; dos Oficiais Marceneiros e Trabalhadores na Indústria de Serraria, Móveis, Madeiras, de Rio do Sul; dos Empregados no Comércio de Rio do Sul; dos Empregados no Comércio de Blumenau; dos Empregados no Comercio de Laguna; dos Empregados no Comércio de Laguna; dos Empregados no Comércio de Criciuma; dos Em[...] dos no Comércio [...] ro e Similares de [...] dos Empregados [...] dores Viajantes [...] ciais no Estado de [...] Catarina; dos Arr[...] res de Henrique L[...] Arrumadores de [...] nópolis.

Representação S[...]

O Diretor Subst[...] Departamento N[...] de Trabalho, Sr. Valente de Andrade sinou apostila na c[...] reconhecimento do [...] cato dos Trabalh[...] em Emprêsas de [...] Urbanos de Pôrto [...] alterando a denom[...] dessa entidade para [...] dicato dos Trabalh[...] em Emprêsas de [...] Urbanos, Troley-bu[...] Cabos Aéreos de [...] Alegre, no Rio Gra[...] Sul.

Sindicato Recon[...]

Foi assinada no [...] téria do Travalho [...] ta de reconhecimen[...] Sindicato da Indús[...] Formicidas e Inse[...] de Niterói e São Go[...] no Estado do Rio [...] neiro.

Proclamas de Casamento:

Faço saber que pretendem se casar:

João Batista da Silva e Terezinha Rodrigues de Oliveira, João Santiago de Andrade e Maria José da Silva, Edson Tavares Prestrello e Luzia Alves do Nascimento, Antônio Severino dos Santos e Josefa Luiz da Silva, Severino Trajano de Pontes e Maria Moura de Andrade, Otacilio Tavares de Souza e Joana Roque, êste ultimo por renovação.

(as) Bertha [illegible] de Miranda — escrivã dos casamentos:

Mundo Jurídico

M. TAIGY FILHO

JUSTIÇA DO TRABALHO

JUNTA DE CONCILIAÇÃO E JULGAMENTO DE JOÃO PESSOA — PB.

Edital de segunda praça, com o prazo de dez (10) dias, para venda e arrematação de bem penhorado na execução movida por Amauri da Costa Nunes contra A. Sales, domiciliado na rua Aderbal Piragibe N. 166 — Jaguaribe, nesta Cidade, na forma abaixo:

O Doutor Luiz de Oliveira Galvão, Juiz do Trabalho no exercício da Presidência da Junta de Conciliação Julgamento de João Pessoa—Pb:

Faz saber a todos quantos o presente edital virem ou dele tiverem conhecimento, que, no dia dez (10) de agôsto do ano de mil novecentos e sessenta e sete (1967), às quinze (15,00) horas, na sede desta Junta à rua Duque de Caxias n. 47, será levado a público pregão de venda e arrematação a quem oferecer o maior lance, o bem penhorado na execução movida por AMAURI DA COSTA NUNES contra A. SALES, encontrado na rua Aderbal Piragibe n. 166 — Jaguaribe, nesta, que é o seguinte: um (1) banco de marcineiro com dois arrouchos de fusos de madeira, bem conservado, avaliado em NCr$ 70,00 (setenta cruzeiros novos). Quem pretender arrematar dito bem, deverá comparecer no dia, hora e local supra-mencionados, ficando ciente de que o arrematante deverá garantir o lance com o sinal de vinte por cento (20%) do seu valor. E para que chegue ao conhecimento de todos os interessados, é passado o presente edital que será publicado pela Imprensa e afixado no lugar do costume, na sede desta Junta. João Pessoa, 31 de julho de 1967. Eu, Severino S[illegible] Guerra Oficial de [illegible] PJ—3, datilografei E eu, Correia Vasconcelos Chefe de Secretaria, subscrevi. Luiz de Oliveira Galvão — Juiz Presidente

TRIBUNAL DE JUSTIÇA

— AVISO —

O Presidente do Tribunal de Justiça do Estado da Paraíba, em virtude de decisão do Egrégio Tribunal Pleno, em sua última sessão, dá conhecimento aos interessados de que foi autorizado o afastamento de todos os magistrados do Estado nos dias 6, 7 e 8 do corrente, para, querendo, comparecerem ao I Encontro dos Magistrados da Paraíba, a realizar-se na cidade de Patos.

Emílio de Farias
Desembargador Presidente

NOTICIAS AERONAUTICA[S]

(Responsabilidade do Aeroclube da Paraí[ba])

Paris — O "MIRAGE III 02", segundo protótipo à decolagem vertical, efetuou a 12 de setembro um vôo a 2,02 mach. Era pilotado por Jean-Marie SAGET, um dos pilôtos de ensaio da Sociedade Marcel Dessault, que se declarou muito satisfeito com o avião e o funcionamento do reator T.F 30.

O LOCKHEED HERCULES C—130 — E, é um gigantesco avião utilizado para transporte de tropas e carga, reconhecimento de bom tempo, aecartografias a grandes altitudes, escolta, serviço de investigação e salvamento e como tanque para reabastecimento em vôo.

É um avião usado no mundo inteiro, pela sua capacidade e qualidade excepcional, como por exemplo pouso e decolagem curta.

A Fôrça Aerea Brasileira, desde 1965, vem utilizando o Hercules com grandes benefícios materiais e financeiros.

Vale salientar, que no ano passado o Brasil enviou uma equipe do seu oficialato aeronáutico numa tornée pelo mundo europeu, num dêsses maravilhosos aviões para distribuir medicamento e alimentação.

Além da obra social e humana em que estavam empenhados os nossos companheiros da FAB, onde passaram, deixou registrado nosso progresso aeronáutico.

O HERCULES é [...] de quatro motores [...] HELICE Allison T 56— com uma potência [...] de 3.730 HP, com [...] 4 pás, marca HAM[ILTON] STANDAD.

Encerrou-se esta se[mana] as inscrições para o C[urso] de Pilotagem Element[ar do] Aeroclube da Paraíba [...] última vaga foi ocupad[a pelo] Jornalista Otinaldo L[...] Diretor social, d[a] Entidade Aerodesp[...]

Essa turma será [...] ta por vários jovens [...] micos da nossa Terra [...] serão brevetados no p[...] mês de novembro.

Torna-se necessário [...] mar aos associados d[o Ae]roclube, que no pr[óximo] mês haverá a festa do [...] mo da aeronave rece[nte]mente aaquirida. O nome [...] dado encontra-se em d[...] pela diretoria.

Chegou ontem ao Rio [de] Janeiro o comandante [Or]lando de Miranda Henr[...] que conduzia a aerona[ve go]vernamental PP ENN [...] estava fazendo vistori[a téc]nica naquela cidade.

A referida aeronave [...] se sabe estava com [...] na bequilha e nas [...] devido ao incidente qu[e hou]ve em Souza, e só po[deria] voltar a voar legalm[ente] com a aprovação da [...] ria que fôra fazer n[o Rio] de Janeiro, na qual o[bteve] pleno êxito.

JOVEM DA CLASSE DE 1949

— ALISTE-SE para o serviço militar

— Procure o Órgão do Serviço Militar de sua cidade e receba o seu CERTIFICADO DE ALISTAMENTO MILITAR.

— NO INTERIOR — Compareça à Delegacia ou à Junta do Serviço Militar anexa à Prefeitura.

— NESTA CAPITAL — Procure a 23a. CSM, se fôr residente em Tambaú — Jardim Miramar — Expedicionários — Santa Júlia — Mandacarú — Tôrre — Varadouro — Róger — Tambiá — Ilha do Bispo — São Miguel — Cordão Encarnado — Jardim Manaira — Centro da Cidade.

— 15o. RI, se fôr morador em Cruz das Armas — Oitizeiro — Marés — Jaguaribe — Varjão — Praias da Zona Sul.

PONTO DE CEM RÉIS

IMAGEM E TEATRO

Carlos Antônio ARANHA

A pouca bilheteria que "O Pardão", pelo Teatro de Arena da Bahia, alcançou em João Pessoa não foi prova de alguma coisa que a Paraíba atravesse em tal setor. Tanto assim que, uma semana após, "O Santo Inquérito", com ingressos vendidos ao preço único de cinco cruzeiros novos, alcançava um público idêntico ao de Pernambuco. Outra informação: "O Pardão" no Teatro Santa Isabel, em Recife está obtendo o mesmo fracasso de bilheteria encontrado em João Pessoa. Acontece que "O Pardão" é de Brigitte Pedroso e "O Santo Inquérito" é de Dias Gomes. E aí sim por diante...

O próximo espetáculo teatral a ser realizado em João Pessoa será "O Santo e a Porca" comédia de Ariano Suassuna, numa montagem do Grupo Experimental de Várias Artes (o GEVAR), de Campina Grande. A apresentação do próximo sábado será feita numa promoção da Imagem Produções, uma nova firma atuante na Paraíba.

Na oportunidade, é necessário esclarecer certos aspectos de um trabalho constante a ser iniciado com a apresentação de "O Santo e a Porca". E que a Imagem, no setor de promoções teatrais, vai atuar em três campos diversos: trazer espetáculos (de Recife, Campina Grande, Natal, etc.) para João Pessoa levar espetáculos locais para outros Estados do Nordeste e produzir montagens de peças a exemplo da "Show Show Pindo" de Marcos Tavares e Marcos Vinícius de Andrade, e "O Onça Rôsa Contra o Bôto Verde" de Romeu Tonini II, sob a direção de José Flávio.

Um trabalho como êsse deve ser prestigiado pelos que fazem teatro em João Pessoa. É necessário que cada artista local tenha a consciência dirigida para um ponto: prestigiar os espetáculos, reconhecendo os valôres dos mesmos. Há uma mentalidade circulante, em determinados setores, que deve ser abolida imediatamente: a de que tôda e qualquer pessoa ligada ao teatro local pode assistir gratuitamente qualquer espetáculo que seja apresentado no Teatro Santa Rosa. É grave êrro. O teatro é uma arte que se faz para consumo. Apresento um exemplo, em Pernambuco, membros da família — os mais ligados, inclusive — dos atôres do Teatro Popular do Nordeste na rua, em cartaz, pagam ingressos para qualquer espetáculo. E os atôres do "Arena Conta Zumbi" pagam para ver "Memórias de Dois Cantadores", etc., etc.

A Imagem Produções vai desenvolver — aliás, já está desenvolvendo — todos os necessários contatos para que haja mais espetáculos teatrais em João Pessoa. E um ingresso comprado significa mais possibilidades para um espetáculo realizado.

EVTUCHENKO & FESTIVAL — Eugêne Evtuchenko, o chamado "príncipe da poesia russa", que tem sua "Autobiografia Precoce" publicada no Brasil, mandou dizer ao sr. Augusto Marzagão que vem ao Festival da Canção, mas que só declama suas poesias no Maracanãzinho, na festa de encerramento, por dinheiro. Como se nota, o poeta soviético não é menino em matéria de negócios sabendo, muito bem o que pode explorar por estas bandas ocidentais. Quem será a decisão do Festival?

"INSCRIÇÕES & MPB" — O assunto é outro festival: o II de Música Popular Brasileira, da TV—Record, Canal 7, em São Paulo. As inscrições serão encerradas amanhã. Chico Buarque — "quem te viu, quem te vê" — Geraldo Vandré, Vinícius de Morais, Zé Kéti, Edu Lôbo e Gilberto Gil, entre outros, deverão participar da promoção. As músicas inscritas estão, mais ou menos, em número de trezentas...

BRASILEIRO & VATICANO — Um brasileiro falará na Rádio Oficial do Vaticano, após comida dirigida. Paulo VI, que recentemente conheceu os remores da Turquia e amizade de Athenagoras, O brasileiro é Edgard Costa na palestra que será sôbre Guimarães Guottshcalk, Reforma da Universidade Brasileira". O horário da emissão: 20 horas, sexta-feira próxima.

SEGALL & VIUVA — Morreu a viúva do pintor Lasar Segall, a senhora Jenny Lasar Segall, em São Paulo, vítima de um colapso cardíaco. A casa em que residia será transformada no Museu Lasar Segall. Além de divulgadora da obra do marido, a falecida viúva era escritora e já havia feito traduções de obras de Molière, Racine e Goethe. Faleceu quando preparava uma retrospectiva de Lasar Segall, que será aberta no Museu de Arte Moderna brevemente.

CINEMA & SEMANA — Foi adiada para setembro a Semana do Cinema Brasileiro, em Icaraí no Estado do Rio. A semana foi adiada simplesmente porque o filme "A Espiã que Entrou em Fria", que seria exibido em "avant-première", ainda não foi concluído. A descontinuança tem que reinar em tôrno de tal promoção, por esperar por uma chanchada de tal maneira, significa que a gente séria de nosso cinema não vai entrar em tal fria... Assim mesmo, os promotores do certame anunciam que artista suecos — participantes do filme "Palmeiras Negras", de Lars Lindgren — vão participar da semana. E daí? Já um dos atores suecos, Teral Maurstad, que é também diretor do Real Teatro da Noruega, embarcou para Oslo.

CONGAR & REVOLUÇÃO — Declarações do dominicano Yves Congar, uma das consideradas maiores autoridades do Vaticano II: "As companhias norte-americanas tiram todos os lucros. Fizeram todos os preços, sobretudo os países latino-americanos ao seu poder econômico. A palavra revolução é ambígua e pode significar o emprêgo de violência, que algumas vêzes pode se tornar necessária".

PAISES & NORDESTE — Dez países da América, Europa e África, entre os quais, Estados Unidos, Alemanha e Senegal, pediram informações à SUDENE sôbre condições para exportação de artesanato nordestino, como rêdes de dormir, objetos de couro e bordados feitos à mão. E tempo de valorizado o que é nosso!

Margarida Cardoso (Sinhãzinha) beija Sílvio Rolim (Carlinhos), numa das cenas iniciais de "Menino de Engenho". O filme de Walter Lima Júnior será exibido na próxima terça-feira, no Cinema Debate.

JOSÉ NILTON:

"TURISMO E COMÉRCIO FAZEM O FOLCLORE ENTRAR EM DECLÍNIO"

Em sua recente viagem a Salvador, os jovens pesquisadores de motivos populares, José Nilton e Unhandeijara Lisboa tiveram a oportunidade de verificar vários aspectos relacionados com as coisas do folclore baiano, notadamente as exibições que são feitas diàriamente naquela Capital, utilizando-se para isso a tradicional Capoeira, o Maculelê, o Candomblé (Umbanda), o Côco de Roda e inúmeras outras atrações surgidas à base do folclore baiano. Entre outras coisas, pelas próprias palavras de José Nilton, constataram que o comercialismo exagerado "está deturpando os motivos folclóricos da Bahia, os quais são demonstrados, com raras exceções, sem maiores preocupações com as origens, sendo por isso pré-fabricados até bitolados em suas nuanças".

CAPOEIRA E PASTINHA

A Capoeira é um dos aspectos folclóricos mais conhecidos em Salvador, por turistas de vários países e Estados do Brasil. Nas pesquisas efetuadas por José Nilton e Unhadeijara Lisboa, foi verificado que em Salvador existem várias capoeiras, porém, a única que mantém o tradicionalismo, é a do mestre Pastinha. Pastinha, senhor dos seus 78 anos, cego, começou a lutar capoeira aos 10 anos. É de origem angola e seu ideal é ensinar a arte por tudo no Brasil.

Durante sua entrevista com Pastinha, José Nilton colheu o seguinte depoimento do mestre baiano: "Tudo existe na Capoeira: malícia, malandragem, falsidade; os golpes dependem da oportunidade e o mais fraco torna-se fatal. A Capoeira não é um privilégio de ninguém: outro mesmo é o tempo suficiente para formar um aluno: tenho mais de 30 anos de luta — mantenho a minha academia por conta própria; onde existe a tristeza a Capoeira traz alegria. "A minha Capoeira é puramente angola"; "As músicas são tiradas de improviso"; "Capoeirista aprende para sua defesa própria"; "Mandei de escravo em Ilhéia de liberdade"; "Seu princípio não tem método"; "Seu fim é inconcebível aos mais sábios capoeiristas".

Afirma Pastinha que antigamente, na época dos escravos, a capoeira era proibida; não podiam usar armas e seus instrumentos só tinham uma variação: não existia o pandeiro, que hoje é muito usado e o birimbau era diferente, formado por uma vara consistente com fibra de Ipê, não sendo o som tão suave com o dos birimbaus de hoje, que utilizam arame.

E' Pastinha quem ainda afirma que a história da Capoeira começou com os primeiros escravos surgidos no Brasil, os quais lançavam mão de diversos artifícios para enganar o adversário, fingindo que foge da luta e ràpidamente volta-se para ela, pulando de um lado para o outro, usando sempre a "ginga" (balanço do corpo). O lutador de capoeira deve ser calmo, tranqüilo, calculista.

COMO E' A CAPOEIRA

Após visitar várias capoeiras, José Nilton pôde constatar o seguinte: seus principais golpes — cabeçada, rasteira, rabo de arraia, chapada de frente; chapada de costa mela lua. Os instrumentos da Capoeira são o birimbau, pandeiro, reco-reco, agogô, atabique e o chocalho, todos vibrando em função do birimbau.

Alguns dos principais cantos que registrou: "Bahia minha Bahia

Bahia do Salvador
Quem não conhece capoeira
Não lhe pode dar valor"

"Todos podem aprender
General e até doutor
Mais pra isso é necessário
Procurar um professor"

"Professor de capoeira
Nesta vulta Capital
Não se finda minha gente
Mestre Pastinha é seu igual"

Alguns toques possuem nomes, a exemplo de de São Bento Grande — ritmo lento, usado no início da Capoeira; São Bento Grande — ritmo rápido que obriga os capoeiristas e executarem os movimentos com rapidez; toque de Angola — um misto dos dois ritmos; toque de Cavalaria — foi muito usado na época da revolta, servindo de aviso aos capoeiristas da aproximação da cavalaria, quando a capoeira era objeto de severa repressão; toque Alemanha — especial para jôgo de baixo.

Finalizando, José Nilton diz que a influência e o fator econômico fazem com que o folclore em Salvador tome-se cada vez mais comercial, fugindo do tradicionalismo e levando para o futuro apenas a formalidade.

Unhandeijara, Pastinha e José Nilton falaram sôbre os princípios que regem a Capoeira.

Oswaldo Cruz: Sanitarista n. 1

(De Ulysses de Aquino, especial para a Asapress)

Com a Nação invadida pela peste bubônica, e não dispondo de pessoal habilitado no preparo da vacina e do soro antipestosos, o Govêrno Campos Sales — 1898 a 1902 — apelou para o Instituto Gasteur de Paris, recebendo o famoso professor Emile Roux a inesperada resposta de que o Brasil possuia um técnico tão competente quanto os de lá.

Tratava-se do jovem médico Oswaldo Cruz — figura das mais notáveis na medicana tropical — cujo nascimento é celebrado hoje, 5 de agôsto.

O ADMINISTRADOR

Valendo-se do grande prestígio pessoal nas rodas governamentais — conquistado pela sedução da personalidade insinuante e o notório saber — Oswaldo Cruz transformou o inexpressivo Instituto Soroterápico Federal num perfeito órgão de pesquisas e na mais conceituada fábrica de soros e vacinas do Continente americano. Revelava-se o administrador.

Nêsse formidável passe de mágica ficou criado — na cidade de São Sebastião do Rio de Janeiro — o mundialmente conhecido Instituto Oswaldo Cruz, assim denominado em homenagem ao seu genial fundador.

O SANITARISTA

A extinção da febre amarela no Rio de Janeiro deu-se à iniciativa e coragem dêsse homem extraordinário, sempre em luta constante contra intrigas dos invejosos e dificuldades de toda a espécie. A memorável campanha conveteu um fro... internacionalmente identificado da doença na "cidade maravilhosa" atual.

Contratado pela MADEIRA-MAMORÉ RAILWAY e PORT OF PARA, Oswaldo Cruz dirigiu a organização e execução dos serviços de combate à malária no rio Madeira com absoluto êxito. O mesmo aconteceu na Estrada de Ferro Central do Brasil e na Estrada de Ferro Noroeste do Brasil onde a malária acometeu os trabalhadores, impedindo o prosseguimento das obras.

O MESTRE

Dia-a-dia se multiplicavam os especialistas treinados em Manguinhos — nome da fazenda, onde hoje funciona o Instituto Oswaldo Cruz — os quais logo se espalhavam pelo território nacional e missões de maior interêsse para a Saúde Pública.

É significativa a frequência de bolsistas estrangeiros que ficaram durante os 50 anos de existência do Curso de Aniversário pessoalmente organizado por Oswaldo Cruz. Voltaram para os países de origem sabendo dirigir a produção de soros e vacinas, para protoger o homem, o boi, o cavalo e o carneiro, o porco e as aves domésticas, contra uma porção de doenças.

O CIENTISTA

Foi em Manguinhos que germinou e amadureceu a idéia trazida do Velho Mundo por Oswaldo Cruz: o método experimental Sendo, no Rio de Janeiro a primeira escola de medicina experimental da América Latina. São clássicos os trabalhos de Carlos Chagas e de Gaspar Vianna. O primeiro patenteou-se com a descoberta da tripanosomíase americana, ou doença de Chagas. O segundo descobriu o tratamento da Leishmaniose. Ambos foram orientados por Oswaldo Cruz. Cientistas de nome emprestaram sua colaboração à nova escola, destacando-se os sábios alemães Ciemsa, Von Prowazek, Hartmann, Krause, e o francês Brumot.

O HOMEM

Paulista, nascido em São Luiz de Paraitinga, Oswaldo Cruz era um homem de estatura mediana, mas sólida, de longo ondo estilizado. Perfeito conduzir de homens, conseguia formar uma equipe de verdadeiros cientistas. De abnegados, cuja desprendimento pelo bem material atingia às raias do misticismo.

Filho de médico, o dr. Benjamin Cruz, foi ao de 3 médicos: Bastos Oswaldo e Walter, recentemente falecido. Em suas últimas horas, desejou ser envolvido depois de morto em simples lençol, com entêrro sem convidados, sem luto e sem missa de sétimo dia.

CONSAGRAÇÃO IMPERIAL

Os feitos do nosso singular Oswaldo Cruz, receberam a consagração do Primeiro Prêmio — medalha de ouro doada pela própria Imperatriz da Alemanha — na Exposição Internacional de Higiene, realizada em Berlim, no ano de 1907.

Ainda na Alemanha, por ocasião de outra exposição de higiene — efetuada em Dresden no ano de 1911 — foi novo, juntamente com seus auxiliares, dos mais entusiastas manifestações de aprovação pelos trabalhos apresentados.

HOMENAGEM PERENE

Em Paris há uma rua Oswaldo Cruz, começando defronte nº 105 da "Rue Ranelagh" e terminando no "Boulevard Beauséjour", no "Bois de Boulogne". E a França prestou do perene homenagem a quem muito se deve.

Aos 11 de fevereiro de 1917 morria Oswaldo Cruz prematuramente na cidade de Petrópolis, deixando 43 trabalhos publicados sôbre microbiologia, toxicologia, hematologia, anatomia patológica, higiene pública, 7 grossos volumes de relatórios — conscientes autênticos monumentais, escritos na Diretoria Geral de Saúde Pública.

"Dr. Faustus" - uma experiência de Richard Burton

Por Jack LEWIS

LONDRES (B. N. S.) — Este é o ano de Richard Burton. O ator galês, de 42 anos, nunca foi tão procurado nem recebeu tantos aplausos.

Seu papel de Petruchio no filme "The Taming of the Shrew" teve aclamação internacional, e sua recém-criada emprêsa de televisão ajudará a adaptar os programas para cerca de quatro milhões de telespectadores galeses e do Oeste.

OBRA INTERESSANTE

Burton é rico e pode entregar-se a experiências cinematográficas fora do alcance de produtores de menores recursos. Por isso os frequentadores de cinema saberão brevemente da obsessão de uma obra bem interessante na qual êle e sua esposa Elizabeth Taylor, se têm empenhado entusiàsticamente.

E' o "Dr. Faustus", de Christopher Marlowe, a história do homem que trocou sua alma por 24 anos de vida desregrada.

Burton confessa que namora a peça desde que era um escolar de 12 anos.

— Conhecia todos os papéis — disse.

Em fevereiro, êle e Elizabeth Taylor apresentaram-se na peça em Oxford, e conseguiram 17 mil libras esterlinas para o teatro da universidade.

UM "OBRIGADO"

Por que fizeram isso? Para responder precisamos recuar 23 anos e voltar à época em que Burton era estudante de Oxford, onde frequentava o Exeter College. O Professor Nevill Coghill, então encarregado dos estudos de Literatura Inglêsa, ficou tão impressionado com a atuação de seu novo aluno na Sociedade Dramática da Universidade de Oxford que pediu ao empresário Hugh Beaumont que o visse na representação de "Measure For Measure" pela sociedade. Daí em diante a carreira teatral de Burton está assegurada.

A apresentação de "Dr. Faustus" foi o modo de o galês dizer "obrigado". E [illegible] uma experiência interessante. Se se [illegible] de que a peça de [illegible] ria um bom filme.

Quem melhor para dirigi-lo do que Burton e Coghill juntos? Quem melhor para apoar a dupla de astros Burton-Taylor do que os próprios membros da Sociedade Dramática da Universidade de Oxford?

O produtor italiano Dino de Laurentiis ofereceu a preço de custo seus estúdios da Roma para o empreendimento. Coghill colaborou com Wolf Mankowitz, o conhecido autor e teatrólogo, na adaptação.

INVESTIU A FORTUNA PESSOAL

Burton, investiu mais de 300 mil dólares de sua fortuna pessoal no filme. Os 48 estudantes de Oxford que [illegible] passaram da película acatarem prontamente o mínimo sindical de 18 libras esterlinas por semana e, aproximadamente as [illegible] férias, voaram para Roma em setembro do ano passado, quando a filmagem começou.

COGHILL ATOR

O próprio Coghill aceitou um papel [illegible] representando um professor, ao lado de seu irmão, Ambrose, e de um leite da Universidade de Edimburgo, Angus McIntosh, de 2 anos.

Para Elizabeth Taylor, o papel de Helena de Tróia contrasta um pouco com suas últimas representações no teatro. Em "Quem tem Medo de Virginia Woolf?", ela teve um papel de fala substancial. Em "Dr. Faustus" é silenciosa o filme-inteiro. Mas aparece em oito diferentes caracterizações. Um famoso cabeleireiro criou oito perucas para sua atuação, sem cobrar nada.

As exigências da maquilagem de Burton também foram particularmente vinagrosas. Na cena da abertura êle aparece como um homem de 55 anos, de cabelos grisalhos e ondulados. Depois de assinar contrato com Mefistófeles, torna-se um homem elegante de [illegible] anos. Finalmente, depois de 24 anos de [illegible] transformação, [illegible] feliz, arruinado pela devassidão.

PREFIXO

F. Ramalho

NOEL ROSA

Vem a RCA por intermédio do sêlo "Camden", de lançar uma verdadeira preciosidade fonográfica, com 14 composições de Noel Rosa, em [illegible] com excessão apenas das músicas "Quando o samba acabou", "Feitiço da Vila", "Com que roupa" e "Palpito infeliz", que estão no disco defendidas por Nelson Gonçalves em gravação mais recente (1966), que se bem não estejam ruins, não representam no entanto o espírito do disco, se olharmos e cuidado que foi dedicado às outras 10 composições do "Poeta da Vila".

Se não vejamos: "Menina os olhos", marcha de Noel e Lamartino Babo, gravada em 27 de janeiro de 1936, na interpretação de Orlando & Gaúcho. Um dos discos mais raros da discografia brasileira, pois a música deveria ser gravada pela dupla — famosa na época — "José & Gaúcho", o que não ocorreu por José não ter comparecido aos estúdios naquele dia. Foi então improvisada uma nova dupla, "Orlando & Gaúcho", o Orlando sendo, naturalmente, o Silva.

"Rapaz Folgado" e "Século do Progresso", ambas na interpretação de Arcy de Almeida, em discos originais, o primeiro de 1938 e o segundo de 1937.

"Prá que mentir", de Vadico e Noel, gravado em 1938 por Silvio Caldas. Este samba está relacionado diretamente com os amores de Noel e Coci, a campista Julia Correa de Morais. E' uma explosão de ciúmes do "Poeta da Vila".

"Cidade Mulher" e "Pela primeira vez", sambas escritos em 1936, a primeira sendo uma das 6 composições de Noel especialmente escritas para o filme "Cidade Mulher". Ambas estão no LP em gravações originais na voz de Orlando Silva, daquele ano.

"Uísmo Desejo", uma das mais belas páginas de Noel, nos versos na voz de Isaura Garcia em gravação de 1940, segundo-se ainda, "Indenício de um amuso" (1940) com Marília Baptista, "Quelxumes", canção que Carlos Galhardo defende em original de 1965 e finalmente "A.E.I.O.U.", de Lamartine Babo e Noel, interpretada pelo primeiro autor em gravação que data de 1931, tendo sido sucesso do carnaval de 32.

Sem dúvida um os melhores lançamentos do ano em curso, este LP "Camden" com esta fabulosa coletânea de sucessos de Noel Rosa.

TEATRO

"ÁLBUM DE FAMÍLIA"

Wilson COSTA

RIO (Asapress) — O jornalista e teatrólogo Nelson Rodrigues falou ontem à ASAPRESS a respeito de sua peça teatral "ÁLBUM DE FAMÍLIA", que estreará sexta-feira, no TEATRO JOVEM, em Botafogo. As suas declarações serão transcritas tais como êle as fêz, para não ferir o estilo que leva às suas crônicas, que são publicadas diàriamente nos jornais cariocas:

"Em 1945, concluí a minha peça e a submeti à censura, sendo interditada para representação teatral. Em vista disso a publiquei em livro. A repercussão crítica na época foi impressionante. A opinião dividiu-se: uns apaixonadamente contra, outros paixonadamente a favor.

Para Manoel Bandeira era uma peça humaníssima, para Tristão de Ataíde, uma patasenda obscena. Álvaro Lins, condenou a peça de alto a baixo e Santa Rosa exaltou as suas qualidades poéticas e dramáticas. Todavia, apesar de todos os seus esforços a interdição de ALBUM DE FAMÍLIA não foi levantada. Proibida há 22 anos só agora será finalmente representada pelo TEATRO JOVEM, sob a direção de Kléber Santos. Para mim nunca houve uma estréia tão solrida, tão criteriosa. E' como se estivesse começando todo de nôvo, se essa fosse a minha primeira noite autoral.

O mal de ALBUM DE FAMÍLIA é ser uma peça brasileira. Certa vez assistí a um drama do americano Arthur Miller. E, de repente, um dos personagens solta um palavrão de envergonhar um Bocage. Pois bem, tôda a platéia se levantou em uma vociferação formidável. Pela primeira vez, eu vi um palavrão aplaudido. Por que esta reação antagônica? Me perguntava eu. E logo percebi que era o prestígio da abominável traduzida, da pornografia com setaque. Se Arthur Miller fôsse um brasileiro, um zé-de-arara, a mesma platéia se cobriria de indignação e horror.

ALBUM DE FAMÍLIA se tiversse setaque pornografia tranqüilamente. Mas era um trecho brasileiro e daí o escândalo insuportável. Hoje, decorrido 22 anos, espero uma atitude mais lúcida do críticos, espectadores e autoridades.

Se me perguntarem quantos palavrões tem a minha peça, eu direi que o problema não é o da linguagem: o que dificulta realmente é o patético das situações e o velho tabu do incesto.

Ela estréia sexta-feira, dia 28, às 21ds., e terá assim o Juízo Final do público. E só".

LIBERDADE TRADUZIDA EM POEMAS.

(De P. FERREIRA, ESPECIAL PARA ASAPRESS)

Tema velho como o mundo, a LIBERDADE ainda hoje seduz os homens de tôdas as latitudes e de tôdas as culturas. Na literatura, no cinema, nos livros e jornais, na vida cotidiana, o homem hodierno — como o homem das cavernas, ou da Idade Média, ou da Renascença — sonha com Liberdade, fala em Liberdade, pensa em Liberdade, procura a Liberdade, enfim, quer ser livre! Não foi à tôa, aliás, que êste têrmo era um dos três da Revolução Francesa de 1789, ao lado da Igualdade e da Fraternidade. E não foi à tôa que os Inconfidentes e Vila Rica o utilizaram na bandeira, ao lado do "quase sera tamen, "LIBERDADE, AINDA QUE TARDE!" — A Liberdade faz parte da vida humana. Por isso os homens não podem escondê-la, desprezá-la ou esquecê-la. Por isso falam dela, quando ela ameaça fugir ou de fato está faltando.

POEMAS

As letras brasileiras acabam de ganhar uma valiosa contribuição, com a bela brochura que Edmundo Muniz apresenta, na Civilização Brasileira, sob o título "POEMAS DA LIBERDADE". (E, em subtítulo, "De Dante a Brecht"). Edição que acaba de sair, em 115 páginas e orelha de C.H. Cony. O livro é quase um opúsculo, pois suas páginas passam pouco da centena [illegible] pag.

Natalense à frente de Treze x ABC pela "TB"

Depois de cumprir uma boa campanha pela IX Taça Brasil, pois realizou nada menos de três partidas fora de seus próprios domínios, o Treze realizará esta noite em Campina Grande outro compromisso pela competição patrocinada pela Confederação Brasileira de Desportos, quando terá pela frente a representação do ABC de Natal, seu primeiro adversário no conclave, quando empataram lá em Natal em 2 2.

CHEGOU ANTEONTEM

A delegação trezeana, que esteve em Sergipe, onde enfrentou domingo a rep[illegible] representação do América de Propriá, empatando em 1 tento, retornou anteontem a Campina Grande onde foi recebida festivamente pela sua enorme torcida, que estava presente no aeroporto João Suassuna, na cidade centenária, por ocasião do desembarque do alvinegro serrano.

BOA CAMPANHA

Como é do conhecimento geral, o Treze nos três primeiros compromissos realizados fora, saiu-se bem, pois manteve uma invencibilidade em todos os três compromissos empatando dois (CSA e América de Propriá) e derrotando o ABC de Natal, em sua peleja de estréia.

Em cômputo geral a campanha realizada pelo nosso representante foi das melhores, pois agora tudo será mais fácil, já que atuará dentro de casa recebendo ainda o incentivo de sua torcida.

Hoje à noite os comandados de Assunção Neri iniciarão sua segunda batalha, enfrentando o alvinegro norte-rio-grandense, que ao contrário do Treze tem as coisas bastante complicadas para seu lado, tendo em vistas as duas derrotas que sofreu (CSA e América).

JUIZ NATALENSE

Nedor Correia, da Federação Natalense de Futebol, será o mediador do encontro, enquanto que Antonio Américo e Abelardo Lucena, trabalhão como auxiliares.

Treze — Gilecio, Lopes, Mené, Antenino e Janes; Leduar e Zenoó; Lima, Cordeiro, Chicletes e Zé Luiz (Nonato).

ABC — Erivan, Teinho, Pinha, Nivaldo e Otávio; Tonho, Zeca e Jorge II; Uzulimar, Sebastião, Edson e Martinho.

As orelhas ardem

FUTEBOL E GELADEIRA

Homens do futebol carioca consideram que o público está fugindo dos estádios por que não tem atração. Os homens do futebol não consideram, por exemplo, que atração seria melhorar o futebol. Não deixar o êxodo de craques para São Paulo e etc. etc. Então, o que pensam os homens do futebol? Muito simples. Entendem de realizar sorteios nos jogos. Assim, você [illegible] ir assistir a um jôgo Flamengo e Vasco [illegible] um aparelho de televisão ou uma máquina de lavar roupa. Não é engraçado. Eu acho. Só que para jogos menores, não pode sortear coisas muito cara. Visto então que para um Bonsucesso e Campo Grande sejam sorteados barras de Sabão, caixa de jaspeol, latas de cêra de assoalho. E assim por diante. E num jôgo Portuguêsa e Caria, por exemplo, lá na Ilha do Governador, vão sortear maço de cigarro pacote de fósforo, caixa de modess e pastéis de caramão.

O Craque

O extreinado João Saldanha, o homem que está na moda, comentarista de rádio e televisão e jornalista, declarou em um programa de TV, na Globo, que o meia Gerson, do amado Botafogo (dêla Saldanha), é o único craque que o Rio de Janeiro po sui. Isso quer dizer que Paulo Borges, [illegible] Hermínio, Brito, Ademar, Altair, são todos [illegible] do cagrê. Como vocês sabem, Janjão Saldanha é o homem dos exagêros. Vai ao exagêro máximo quando se trata do Botafogo. Por isso êle diz e assina que Gerson é o único craque Muito bom. Mas só quero lembrar uma coisa quando Janjão Saldanha era técnico do Botafogo êle jurava que o maior meia direita do Rio e do Brasil era Tião Macalé: E nada mais tenho a dizer. Quá, quá, quá.

E o Nosso Gentil

O presidente João Silva, do Vasco da Gama, está entusiasmado com o trabalho de Gentil Cardoso. Desde que o velho marinheiro pegou o time do Vasco, e chamado clube da cruz de malta não perdeu mais jogos. E Gentil vai, agora, sereno e invicto na Taça Guanabara. Pois encontrei o presidente João Silva, do Vasco, e perguntei a êle que tal o nosso Gentil? Será que vai durar? Sabe, Gentil não dura muito nos lugares... O presidente João Silva me respondeu assim: "Bem, seu Super-Gentil deve durar até em[illegible] rar uma máscara... E depois: "Eu até já pedi às casas de máscara para [illegible] encontrarem isso do Gentil". E concluindo: "O dia o é que tem muita máscara [illegible] af de contrabando."

O Que se Diz...

Que, na verdade, o [illegible] dente do Flamengo [illegible] Brito começa a ficar preocupado, com falas que os torcedores estão botando, no [illegible] aracanã, contra Flá[illegible] Costa e Aristobolo... [illegible] o que a princípio o passou de brincadeira começa a tomar cor, e chegar a um ponto que o próprio presidente não vai controlar... Que o pior de tudo é o Flávio Costa não se [illegible] nica em pedir demissão [illegible] cargo ou passar a gurgi[illegible] de garage de remo, que era um bom lugar [illegible] [illegible] pag

Placard "A União"

JOGOS DE HOJE PELO BRASIL

NONA TAÇA BRASIL

EM Campina Grande — Treze x Abc de Natal

Em Maceió — Csa x América de Aracajú

AMISTOSOS

Em Pacaembú — Palmeiras x Seleção do Japão

Em Londrina — Londrina x Atlético de Madrid

Botafogo treina e Nininho é dúvida

Na manhã de ontem os profissionais do Botafogo se apresentaram ao técnico Mendonça para iniciarem os treinamentos da semana, mas o preparador alvinegro realizou apenas um leve treino individual tendo em seguida dispensados sus pupilos até a manhã de hoje, quando, então serão iniciados os treinamentos para o encontro de domingo com o Guarabira, lá na "Capital do Brejo" com validade pelo Certame de Profissionais, no primeiro obstáculo para os botafoguenses.

PAGOU BICHO"

Após a ligeira prática de ontem, no estádio "Pedro Gondim", os jogadores alvinegros receberam "bicho" de NCr$ 30,00, sendo que 20 foram referente à vitoria diante do Nacional e 10 pela vitória diante do Nacional de Patos.

Por outro lado, hoje o treinador Mendonça marcou nova apresentação para o estádio "Pedro Gondim" oportunidade em que treinará um individual que será comandado pelo zagueiro Lúcio Mauro.

NININHO SEM CONDIÇÕES

Nininho ainda é dúvida do Botafogo para a peleja ante o Guarabira, já que o mesmo ainda continua entregue ao Departamento Médico, tendo ficado ausente dos treinamentos da semana passada e, ao que tudo indica permanecerá mais esta semana na "cêrca".

Haroldo esteve ausente do individual "gráfico"

Na manhã de ontem os profissionais do Esporte Clube União retornaram aos treinamentos visando o jôgo de domingo diante da representação do Campinense Clube, peleja esta que será disputada em nossa Capital com validade pelo Certame de Profissionais edição 67.

Um individual de 40 minutos marcou o retôrno dos rubro-negros aos treinamentos desta semana e, como principais ausentes estiveram Haroldo, que sem nenhuma justificativa deixou de comparecer aos treinamentos do União. Zezinho e Paulo, ambos entregues ao Departamento Médico rubro-negro.

Coletivo Hoje

Hoje pela manhã, os comandados de Evilásio estarão se apresentando mais uma vez, quando na oportunidade o preparador "gráfico" ensaiará o primeiro coletivo a ter lugar no estádio "Olímpico".

Por outro lado, o jogador Piau, ao que tudo indica retornará a equipe rubronegra por ocasião do encontro com o Campinense, uma vez que sua [illegible] imposta pelo TJD já encerrou, tendo o mesmo condições de jôgo.

Amistoso

Por ocasião do encontro Botafogo e Náutico, o presidente Manuel Costeira recebeu uma proposta para o Esporte Clube União realizar uma peleja amistosa na cidade pernambucana de Arcoverde, tendo o alto mandatário rubronegro solicitado a importância de NCr$ 600,00.

Por sua vez, o radialista Antônio Menêses, da Rádio Olinda, ficou encarregado da realização do amistoso para o União.

Falando à nossa reportagem, o presidente do Esporte Clube União afirmou que caso o jôgo venha a concretizar será antes ou depois do dia 20 pois naquele dia o seu clube tem compromisso pelo Certame Oficial uma vez que jogará em Guarabira.

Ciclismo terá prova na Lagoa

A Federação Paraibana de Ciclismo, realizará no próximo dia 20 do corrente, às 8 horas da manhã, no Parque Solon de Lucena, mais uma prova ciclística do seu Campeonato Oficial, daquela data, em homenagem ao Patrono do Exército Nacional — o Duque de Caxias.

As corporações militares aqui sediadas prestigiarão esta grande prova ciclística ofertando taças e troféus aos clubes e atletas vencedores.

As medalhas até o 6o lugar, serão ofertadas pelo desportista Luiz Gonzaga da Silva.

A prova constará de 20 voltas em tôrno da Lagoa, sendo contados pontos individuais para a 2a. e 5a. volta além da final.

Antes da prova principal, será realizada uma preliminar com o percurso de 1.000 metros para infantis com a idade máxima de 12 anos.

Varadouro movimentará campeonato

O Campeonato Juvenil do Varadouro vai prosseguir domingo com mais três jogos, tendo como local estádio "Nezinho" Batista". No primeiro horário de domingo, com início previsto para as 8hs, estarão em luta as representações do Cinco de Agosto e Mataraz, num embate dos mais sensacionais, de vez que ambos os contendores estão ainda invictos no referido certame. Por outro lado na parte da tarde, preliminarmente estarão frente à frente as equipes do SESI e Central, cabendo a Corintians e Sanatório sequenciarem a rodada com o embate de fundo. Todos os jogos já foram escalados, devendo Peixoto dirigir Cinco de Agosto e Matarazzo pela manhã. Marcos conduzirá Corintians e Sanatório e Edialmes apitará Central e SESI.

AVISO

No próximo dia 15 às 16 horas no EXTERNATO SAGRADA FAMILIA haverá uma animada "TARDE RECREATIVA" com a apresentação de danças folclóricas, [illegible] ingresso, quanto antes, na PORTARIA DO COLÉGIO.

Chuvas interromperam competição da SANBRA

Domingo pela manhã foi realizado na quadra da SANBRA de Bayeux um quadrangular de futebol de salão, com a participação de boas equipes do esporte da bola pesada.

Mesmo com as chuvas que caíram naquêle dia, tornando a quadra quase que impraticável, os jogos agradaram aos presentes, muito embora a peleja final não tenha chegado ao seu término, em face das chuvas que tornaram a cair, depois de uma pequena estiagem.

No primeiro encontro, a representação de José Cardoso foi derrotada pela Icosa por 6x4, com arbitragem de Josias Peixoto, e auxiliado por Ivan Bezerra e Paulo Peixoto.

Na segunda peleja, a SANBRA de Bayeux venceu a SANBRA de Campina Grande por 2x0, com goals assinalados por Mozart, tendo como árbitro Ivan Bezerra, cujos auxiliares foram Josias Peixoto e Paulo Peixoto. Finalmente a peleja final envolveu as representações da Icosa e da SANBRA, peleja esta que não terminou devido as chuvas, sendo transferido o seu término para a próxima sexta-feira na quadra dos Sargentos, na preliminar de um jôgo do Campeonato de futebol de salão.

Esta peleja foi interrompida quando o placard assinalava 7x3 em favor da Icosa. Na arbitragem funcionou Paulo Peixoto, auxiliado por Ivan Bezerra e Josias Peixoto.

Juízes estrangeiros seriam solução

RIO (De Airton Leitão, para a Asapress) — Agrava-se a cada dia o problema de arbitragem nos principais centros esportivos do país. Se não tornando os resultados, pelo menos influenciando na atuação das equipes, com seus desmandos, é o que têm feito muitos dos juízes atuais. Não só na interpretação das regras do futebol, mas também na parte disciplinar, os árbitros brasileiros, em sua maioria têm deixado muito a desejar. Diante de tais fatos, urge que alguma coisa seja feita, pelo bem do futebol brasileiro.

No caso particular do futebol carioca por exemplo, a coisa tem sido espantosa. Quando os clubes da Guarabara estão lutando para reerguer seu futebol, depois do fracasso no "Robertão", autêntica onda de reclamações contra as arbitragens surgiu inclusive com o presidente do Vasco da Gama denunciando a existência de um complô visando prejudicar uns clubes em benefício de outros. É raro que existe sempre alnum exagêro nas declarações de dirigentes, principalmente quando são feitas depois de uma derrota, como é o caso do sr. João Silva. Entretanto, parece que "existe carne embaixo do assado".

Pode ser coincidência, mas os clubes que percialmente — foram contratados pelos grandes centros futebolísticos do Brasil, e naquele tempo as reclamações contra as arbitragens eram em maior número. Pelo menos ninguém falava em com deram jogos na Taça Guanabara sempre tiveram alguma queixa a fazer contra os juízes. O Fluminense é um dos que mais reclamaram, pois nos seus dois primeiros jogos — segundo alegam torcedores e dirigentes — foram muito superiores aos adversários mas, no entanto, saíram perdendo por causa dos erros dos árbitros. O América ao perder para o Botafogo, teve até lance em que um de seu atacantes ia fazer um goal — a bola foi logada ao fundo da rêde — mas foi antes interrompido pelo juiz para cuidar de outro lance fora da logada. São coincidências que parecem "coincidências".

Houfe um tempo em que diversos juízes estrangeiros — ingleses principalmente. Os erros eram mais de ordem técnica e ninguém via em ninguém intensão em prejudicar êste ou aquêle quadro. Parece-nos que está chegando a hora de pensar, se outra vez na contratação de juízes estrangeiros, não só para atenuar um pouco o que tem acontecido ultimamente, mas também para haver maior contato do jogador brasileiro com o sistema de arbitragem europeu, procurando assim evitar surpresas desagradáveis como as ocorridas sempre que uma equipe do Brasil vai até a Europa, quando muitos voltam pensando que os juízes de lá estão "inventando" popular palavrão [illegible] Sua Senhoria.

um desconhecimento da aplicação das regras.

Já é hora de se cuidar de tudo que diga respeito à tão anunciada marcha rumo ao México em 1970, e estarmos preventidos quanto às arbitragens que encontraremos pela frente também precisa ser levado em consideração. E melhor contratar juízes estrangeiros do que pagarmos milhares de cruzeiros novos a verdadeiros "sopradores de apito", que do passado objeto sonoro terminaram por estragar verdadeiros espetáculos de futebol. Fazendo com que a torcida tome decisões como aquela da do Fluminense premiando o juiz com um côro de milhares de vozes recitando harmonicamente um [illegible] para a Sua Senhoria.

WALTER — O Médio Walter (foto), estará domingo em nossa Capital defendendo as cores do Campinense, quando na oportunidade enfrentará o Esporte Clube União, ex-clube do quarto-zagueiro do Campinense.

Primeira divisão tem jogos sábado

O Estádio Olímpico José Américo de Almeida, será palco na tarde do próximo sabado, do prosseguimento de mais uma rodada da Primeira Divisão Mista, patrocinada pela Federação Paraibana de Futebol. Na preliminar estarão fazendo seu aparecimento as representações do Guarani e Cinco de Agosto, num choque que poderá oferecer muita movimentação, pois ambos os contendores estão dispostos a deixar o gramado com uma vitória para suas cores.

Principal

A partida de número dois reunirá Estrêla do Mar e Bando Azul, com o time mariano evidenciando um melhor entrosamento em todas suas linhas e está sendo apontado como favorito, muito embora o Bando Azul tenha demonstrado em jornadas anteriores ser um quadro bastante [illegible]tador. As providências para a rodada de sábado serão tomadas na noite da próxima sexta-feira na séde da Federação Paraibana de Futebol.

Vende-se título patrimonial

Por motivo de transferência para o Sul do país, vende-se baratíssimo um TITULO PATRIMONIAL do Clube Astrea. Tratar com Batista na Secretaria do Tribunal de Justiça, à

POR TRÁS DAS RÊDES

O prêço da vitória

Severino BATISTA

1 — O cara não podia ver ninguém morrer, começava logo a chorar acendendo até uma vela, [illegible]nha. Era daqueles que para início de conversa, palpava no ar a existência de um defunto e lá estava para soltar suas frouxas lágrimas, fôsse o morto branco, preto, amigo, inimigo, rico ou pobre. E como todo papa defunto que se presa quando não tinha ninguém em vista, permanecia horas e horas na porta do cemitério, sempre com a mesma cara chorando aguardando algum (freguês), não interessando a condição social do indivíduo. Quando morreu deixando essa por uma melhor, ninguém se lembrou de levá-lo à última morada no campo santo. Triste fim para quem foi tão pontual.

2 — A estória tem ligação estreita com um papo entre o cronista e Prince, treinador do juvenil do Botafogo domingo passado nas arquibancadas do Olímpico. Alguns torcedores reclamavam na ocasião o prêço do ingresso, que foi majorado de última hora de 3 para 5 cruzeiros novos. A conversa girava em tôrno do assunto, se era extorsão ou não, ao que Prince arrematou: — "tanto faz um preço como outro, pois todos os jogos a torcida é a mesma". Sou testemunha de que vários torcedores estavam mal satisfeitos com o preço cobrado inicialmente, depois baixado por ordem de um dos diretores do Botafogo, quando viu alguns torcedores voltando no mesmo transporte da porta do estádio Olímpico. Mesmo com as enormes despesas provenientes de grandes espetáculos, o Botafogo deve olhar mais para esta torcida, que justiça se lhe faça, vem colaborando. Esse negócio de pensar que ela vai de qualquer maneira ao campo é prejudicial. E arrochar muito e abusar da "fiel torcida" que merece melhor atenção.

Entregue memorial da ASPEP propondo aumento de vencimentos dos servidores

Na última sexta-feira, o presidente da ASPEP, jornalista Tancredo de Carvalho, acompanhado de vários diretores da entidade classista dos funcionários públicos estaduais, fêz entrega ao governador João Agripino de um memorial, contendo o anteprojeto de lei, que propunha um aumento de vencimentos para os servidores estaduais.

A seguir, divulgamos, na íntegra do texto do documento, inclusive com as tabelas elaboradas dos percentuais propostos e revistas à consideração do Chefe do Executivo:

MEMORIAL

Excelentíssimo Senhor:
Governador João Agripino Filho:

A lei n. 3.218, de 24 de novembro de 1964, com vigência 1º de dezembro do mesmo ano, concedeu aumento de vencimentos e salários aos servidores civis e militares do Poder Executivo, reajustando, ainda, os vencimentos da Magistratura, Ministério Público, Justiça Militar e outros a êles já equiparados criados dos Quadros Especiais do Departamento de Publicidade, Rádio Tabajara, Secretaria do Interior e Justiça, Colégio Estadual de João Pessoal e Escola de Formação de Professores, valendo notar, ainda, que, daquêle tempo a esta parte, a Magistratura foi beneficiada através de mais duas majorações de vencimentos, uma das quais na atual administração, muito recentemente.

É bem verdade, por outro lado, que os reajustamentos salariais concedidos naquela época aos servidores em geral (inclusive os decorrentes da instituição de Quadros Especiais, em níveis modestos) acham-se, totalmente superados face à constante elevação do custo de vida, problema dos mais graves e angustiantes que vêm desafiando a argúcia e bons propósitos das altas autoridades do País. É que o fantasma inflacionário, apesar de atenuado, ainda não foi detido em sua marcha avassaladora, gerando situações sub-humanas e aflitivas no seio do funcionalismo.

Compreendendo a dura realidade dêsse estado de coisas, e sensível às legítimas necessidades dos obreiros do Serviço Público Estadual, é que Vossa Excelência houve por bem conceder, em fins de 1966, um modesto e oportuno Abono Provisório, abrangendo a classe de servidores que percebiam de 30 a 200 mil cruzeiros antigos. Mais ainda: há cêrca de dois meses, encaminhou Mensagem ao Poder Legislativo (já hoje concretizado em lei) concedendo aumento de vencimentos aos Oficiais e Praças da Polícia Militar do Estado, em bases consideradas satisfatórias, frente às disponibilidades do erário.

Urge, estante, por elementar imposição de raciocínio e já a esta altura, que seja concedido idêntico benefício aos servidores civis do Poder Executivo, ora experimentando as mais ominosas privações, notadamente no que tange aos vinculados nível mais modestos.

SENHOR GOVERNADOR:

A Associação dos Servidores Públicos no Estado da Paraíba (ASPEP), não pode, e não deve, em verdade, ficar alheia aos constantes e justos reclamos da numerosa e nobre classe, hora cruel de tantos vexames e atribulações, com evidentes reflexos negativos para o rendimento útil de trabalho nos vários setores da Administração Pública Estadual.

Dessa forma, consubstanciando entendimento há pouco havido com Vossa Excelência, por parte do Presidente desta entidade, a "ASPEP" tomou o alvitre de elaborar a anexa minuta de Anteprojeto de Lei que dá novos valôres aos níveis e símbolos de vencimentos dos vários Quadros integrantes do Serviço Público Estadual, no setor da Administração direta e centralizada. Os estudos, para êsses fins foram feitos com a máxima cautela e senso das proporções, frente à atual conjuntura econômica-financeira do Estado, de modo a não criar futuros e irremovíveis óbices ao Chefe do Poder Executivo, no tocante à execução dos seus planos de ação e à objetivação (a custa de longo prazo) das metas governamentais em benefícios d acoletividade paraibana, e, do consequente, da própria região nordestina.

Na proposta ora submetida ao seu alto alvitre, encontram-se:

a) os funcionários vinculados aos níveis "F" da escola de que trata o art. 1, da lei n. 32/6/64;

b) os extranumerários mensalistas, diaristas e contratados;

c) os funcionários pertencentes aos Chamados Quadros Especiais, já referidos no texto dêste Memorial;

d) os ocupantes dos cargos de Direção Funções Gratificadas;

e) os vinculados "UN" para cargos técnicos-científicos inferiores aos vinculados aos símbolos "PJ", uns e outros Níveis Universitários;

f) alguns cargos de escalas e vencimentos "PJ", não atingidos com o recente reajustamento da Justiça, estabelecendo-se assim, a correta situação estabelecida na Lei n. 2.934, de 19.11.62 (parágrafo único art. 1);

g) as professoras do Ensino Primário, com a incorporação efetiva da gratificação do Magistério.

A Minuta de que se trata encerra, também, em seu bôjo, alguns dispositivos complementares e indispensáveis à completação do sentido exato dos justos propósitos da Associação dos Servidores Públicos no Estado da Paraíba (ASPEP).

Cabe salientar, afinal que, numa rude aproximação, o cálculo global do aumento não ultrapasse a casa de NCR$ 560.000,00 (quinhentos e sessenta mil cruzeiros novos), mensalmente, despesa essa que, a nosso vêr bem se comporta dentro do ritmo normal das rendas estaduais, à luz da letra e do espírito da Legislação Financeira atinente à espécie. Como derradeiro imprescindível esclarecimento, cumpre por, relêvo que, no conjunto a média dos benefícios a ser concedidos, oscila em têrmos relativos de 47% 35% 10%, com no caso dos contratados variando êsses percentuais.

Convém evidenciar que, no cálculo acima, está incluída a despêsa como o Abano Provisório, o que representa uma redução na despesa proposta.

Fica a "ASPEP", Senhor Governador, na convicção de que o presente apêlo, que simboliza e traduz o anseio unânime, da nobre classes dos Servidores do Estado encontrará da parte de Vossa Excelência a mais simpática e franca acolhida.

João Pessoa, 25 de julho de 1967.

Antônio Tancredo de Carvalho — Presidente.

MINUTA DO ANTEPROJETO DE LEI

Concede aumento de vencimentos e salários aos Servidores Civis do Poder Executivo, e dá outras providências.

ART. 1o. — Os vencimentos dos funcionários do Poder Executivo, ora vinculados à escala de que trata o art. 1o. da Lei n. 3.218, de 24.11.964, passam a ter os seguintes valores mensais:

NIVEIS	Valores mensais (Ncr$)
F—1	70.00
F—2	72,00
F—3	74.00
F—4	76.00
F—5	78.00
F—6	80.00
F—7	84.00
F—8	88.00
F—9	92.00
F—10	96.00
F—11	100.00
F—12	104,00
F—13	108.00
F—14	112.00
F—15	120.00
F—16	124.00
F—17	130,00
F—18	136.00
F—19	142.00
F—20	148,00
F—21	154,00
F—22	160,00
F—23	168.00
F—24	176.00
F—25	184,00
F—26	192 00
F—27	200,00
F—28	210.00
F—29	220.00
F—30	230,00

ART. 2o. — Os símbolos dos Quadros Especiais do Departamento de Publicidade, Rádio Tabajara e da Secretaria do Interior e Justiça, instituídos pelas Leis n. 3 344/65, 3.348/65 e 3.878/65, respectivamente, passam a ter os seguintes valores mensais:

Símbolos	Valores Mensais (Ncr$)
DP—1— RT—1— SI—1	70,00
DP—2— RT—2— SI—2	76,00
DP—3— RT—3— SI—3	82.00
DP—4— RT—4— SI—4	88,00
DP—5— RT—5— SI—5	94,00
DP—6— RT—6— SI—6	100,00
DP—7— RT—7— SI—7	106.00
DP—8— RT—8— SI—8	112.00
DP—9— RT— 9— SI—9	118,00
DP—10— RT—10— SI—10	124,00
DP—11— RT—11— SI—11	130,00
DP—12 RT—12 SI—12	136.00
DP—13— RT—13— SI—13	142,00
DP—14— RT—14— SI—14	148.00
DP—15— RT—15— SI—15	154.00
DP—16— RT—16— SI—16	160,00
DP—17— RT—17— SI—17	186.00
DP—18— RT—18 SI—18	172.00
DP—19— RT—19— SI—19	178.00
DP—20— RT—20— SI—20	184.00
DP—21 RT—21— SI—21	190.00
DP—22— RT—22— SI—22	196 00
DP—23— RT—23— SI—23	202.00

ART. 3o. — Os símbolos dos Quadros Especiais do Colégio Estadual de João Pessoa e da Escola Formação de Professôres, instituídas, respectivamente, pelas Leis n. 3.375/66 e 3.398/66, passam a ter os seguintes valôres mensais:

SIMBOLOS	Valores mensais (Ncr$)
CE—1 — EP—1	70,00
CE—2 — EP—2	82.00
CE—3 — EP—3	94.00
CE—4 — EP—4	106,00
CE—5 — EP—5	118.00
CE—6 — EP—6	130 00
CE—7 — EP—7	142,00
CE—8 — EP—8	154,00
CE—9 — EP—9	166.00
CE—10 — EP—10	178.00

ART. 4o. — A escala especial de símbolos e vencimentos para Cargos técnicos-científicos de nível universitário, instituída em virtude da Lei n.3.347, de 21 de Junho de 1965 terá os seguites valores Mensais:

SIMBOLOS	Vencimentos (Ncr$)
UN—1	390.00
UN—2	410.00
UN—3	430,00
UN—4	450,00
UN—5	470,00

ART. 5o. — Os símbolos da escala especial, exclusivamente, para os Cargos de Direção, passam a ter os seguintes valores mensais:

SIMBOLOS	NCR$
CD—1	240 00
CD—2	270,00
CD—3	300,00
CD—4	340,00

ART. 6o. — São classificados no símbolo PJ—5 os cargos de Procurador do Domínio do Estado, e os Procuradores e Subprocuradores das Secretarias de Estado e no símbolo PJ—17 o cargo e Procurador Geral do Estado.

ART. 7o. — Os proventos dos serventuários da Justiça que perderam a sua vinculação ao Símbolo "PJ", por fôrça de dispositivo constitucional vigente, ficam aumentados de trinta por cento (30%).

ART. 8o. — A escala de salários das séries funcionais e funções isoladas, integrantes da Tabela Numérica de Mensalistas, fica modificada para os valores mensais abaixo discriminados:

NIVEIS	Valores mensais (Ncr$)
M—1	65 00
M—2	65,60
M—3	66.20
M—4	66,80
M—5	67.40
M—6	68,00
M—7	68 60
M—8	69.20
M—9	69,80
M—10	70.40
M—11	71,00

ART. 9o. — A escala de salários dos extranumerários-diaristas terá os seguintes valores:

NIVEIS	Valores diários (Ncr$)
D—1	2.16
D—2	2.17
D—3	2.18
D—4	2,19
D—5	2.20
D—6	2,21
D—7	2.22
D—8	2.23
D—9	2 24
D—10	2,25
D—11	2 26
D—12	2.27
D—13	2.28
D—14	2,29
D—15	2.30
D—16	2 31
D—17	2,32
D—18	2,33

ART. 10 — Os extranumerários-contratados terão os seus salários fixados na seguintes bases:

SITUAÇÃO ATUAL	Valores mensais (Ncr$)
Até Ncr$ 30,00 inclusive para	65 00
De 30,40 para	65 50
De 30,70 para	66,00
De 31,00 para	66,50
De 31,50 para	67,00
De 32,50 para	67 50
De 32,70 para	68,00
De 33,50 para	68,50
De 33,60 para	69 00
De 33,80 para	69,50
De 34,00 para	70 00
De 35 00 para	71,00
De 35,50 para	71 50
De 36,50 para	72 50
De 36,70 para	73 00
De 37,50 para	73 50
De 38 20 para	74,00
De 38,50 para	74 50
De 39,50 para	75,50
De 40 00 para	76,00
De 40,20 para	76,50
De 40 60 para	77 00
De 41,20 para	77,50
De 41,30 para	78,00
De 41,40 para	78,50
De 41,60 para	79,00
De 42,50 para	79 50
De 42,90 para	80,00
De 43 50 para	80 50
De 43,60 para	81,00
De 44,80 para	81 50
De 45,00 para	82 00
De 46,00 para	82,50
De 47,00 para	83 00
De 48,50 para	84,00
De 49,60 para	85,00
De 50 00 para	86 00
De 51,20 para	87,00
De 52 50 para	88 00
De 54 00 para	91 00
De 55 00 para	93,00
De 58 50 para	97,00
De 60,00 para	98 00
De 63 00 para	102 00
De 68,00 para	107 00
De 73 00 para	113,00
De 77 00 para	118,00
De 81 00 para	128,00
De 86 00 para	130 00
De 93 00 para	140,00
De 95,00 para	142,00
De 97 00 para	149 00
De 103 00 para	165 00
De 118,00 para	210 00
De 160 00 para	220,00
De 177,00 para	230,00
De 177,10 em diante	15%

Parágrafo único — O atual salário do contratado compreendido entre dois valores consecutivos, na sequência ascendente, estabelecida nêste artigo e que nela não figura explicitamente deverá ser reajustado, para a medida aritmética entre os dois novos valores correspondentes.

ART. 11 — As gratificações de função atribuídas a servidores estaduais ficam assim escalonados:

SIMBOLOS	Ncr$
FG — 1	30,00
FG — 2	40 00
FG — 3	50 00
FG — 4	70,00

ART. 12 — Ficam autorizadas as Autarquias a conceder aos seus servidores, no que couber, os benefícios da presente Lei.

ART. 13 — Com a vigência dos benefícios concedidos na Lei, cessarão os efeitos da Lei n. 3.348, de 13 de Dezembro de 1966, que concedeu Abono Provisório aos Servidores Públicos do Estado, bem assim, da gratificação especial de Magistério Público Primário, instituída pela Lei n. 3 403, de 18 de Janeiro de 1966.

ART. 14 — As disposições desta Lei aplicam-se, igualmente, aos funcionários inativos, por fôrça da Lei n. 1 851, de 10. de setembro de 1966, e de acôrdo com o Art. 67. § 3o e 4o da atual Constituição do Estado.

ART. 15 — É autorizado o Poder Executivo a abrir crédito especial até à quantia de NCR$——————, para atender aos encargos financeiros decorrentes desta Lei, no presente exercício.

do mês de Agôsto do corrente ano, revogadas as disposições em contrário.

ART 16 — A presente Lei entra em vigôr no dia primeiro

QUADRO DEMONSTRATIVO DO AUMENTO DE VENCIMENTOS ELABORADO PELA ASSOCIAÇÃO DOS SERVIDORES PÚBLICOS NO ESTADO DA PARAÍBA — ASPEP).

NÍVEIS SIMBOLOS	ATUAIS	ABONO	VENCIMENTOS + ABONO	PROPOSTAS	RAZÕES VERTICAIS	AUMENTOS ABSOLUTO	AUMENTOS %
1	32,00	15.60	47,60	70,00	—	22.40	47.0
2	33,00	15,90	48,90	72,00	2,00	23,10	49.2
3	34,00	16,20	50,20	74,00	2,00	23 80	47.4
4	35,00	16.50	51.50	76,00	2,00	24,50	47,5
5	36,00	16,80	52,80	78 00	2,00	25,20	47,7
6	37,50	17,10	54,60	80,00	2 00	25,40	46,0
7	39 00	17,70	56 70	84,00	4,00	27 30	48,0
8	40,50	18,00	58 50	88,00	4,00	29 50	50 0
9	42 50	18,60	61 10	92,00	4,00	30,90	51,8
10	44 50	19 00	63 50	96,00	4,00	32,50	50,7
11	47,00	20,10	67,10	100 00	4,00	32,90	50,7
12	49 50	20,70	70,20	104,00	4,00	33 80	48,2
13	52 50	21,30	73 80	108,00	4,00	34 20	46,3
14	55 50	21,90	77 40	112,00	4,00	35,00	45,4
15	58,50	22 50	81,00	116,00	4,00	35 00	43,2
16	61 50	23,10	84,60	120,00	4,00	35,40	41,8
17	65 50	23 70	89 20	130,00	6,00	37 00	41 5
18	71 00	24,45	95,45	136,00	6,00	38,55	41,0
19	77 50	25,05	102 55	142,00	6,00	39,45	38,5
20	82 00	25,80	107 80	148,00	6,00	40,20	38,5
21	86 50	26,40	112 90	154,00	6,00	41 10	37 2
22	91 00	27,15	118 15	160,00	6,00	41 85	36,5
23	95 50	27,75	123 25	168,00	8,00	42 65	35,4
24	100 00	28,65	131 65	176,00	8,00	44 35	34,4
25	106 00	29,05	137 05	184,00	8,00	46,95	34 7
26	112 00	29,95	141 95	192,00	8,00	48,05	33 3
27	121 00	29,50	150 50	200,00	8,00	49 75	33,1
28	127 00	29,95	156 95	210,00	10,00	53,05	33 8
29	133 00	30,15	163 15	220,00	10,00	56 85	33 3
30	140,00	30,50	170,50	230,00	10,00	59,50	35,8

Robson

ao governador superira também a elevação dêsses salários.

O deputado Nobrega Espinola observou, em aparte, que a Abrap enviara anteriormente de sua proposta ao Executivo o reajuste dos vencimentos dos funcionários que integram o quadro especial das tarefas automáticas, os quais até agora bem alguns foram beneficiados com o abono provisório.

INVESTIGADORES

O deputado Inácio Pedrosa (MDB) dirigiu apêlo ao governador João Agripino no sentido de melhor pagar o risco de vida aos investigadores da Polícia Civil, a exemplo do que fazem os demais Estados da Federação.

Disse que o pedido era por demais justo, no sentido de que êsses funcionários, que exercem atividades as mais escabrosas, ganham um salário de fome e poderiam ter melhores condições de vida se o Govêrno lhes pagasse êste risco.

REQUERIMENTOS

Do deputado José Fernandes de Lima, líder da bancada do MDB, apelando ao diretor geral do DER para que inclua no plano de obras dêsse órgão a construção de um trêcho rodoviário ligando a Vila de Capim, em Mamanguape, à BR-101, numa extensão de cêrca de 5 quilômetros.

Do deputado Laércio Pires (MDB) solicitando à direção geral do DNOCS que autorize a construção, em convênio com o BNB e com o IPASE, de casas populares no aglomerado de São Gonçalo e Coremas.

Do deputado Francisco Souto (ARENA) pedindo fôsse feito um voto de pesar pelo falecimento, ocorrido ontem em Esperança, do Sr. Tabelião Cavalcanti de Pinho, figura das mais benquistas daquele município.

Do deputado Rinaldo Cunha Lima (MDB) pedindo: a) que se dê condições de funcionamento ao Grupo Escolar de Cacimbas; b) que a SANESA disponha melhor tratamento à água fornecida à população de Campina Grande; c) que o governador João Agripino providencie a distribuição de sitos com os municípios do Brejo.

As Orelhas

com um gôl de penalti". Leram bem. Dois jogos seguidos. E diz que foi merecidamente. E por? Vocês têm certeza que foi merecidamente? Tomem nota e vejam só a bofoca que vai dar ainda o time do Vasco nesta Taça Guanabara. O Vasco nesta Taça Guanabara. O Vasco quando começa a ganhar assim a gente já sabe como é... reloaminha, esta é a impressão da Praia de Pirão.

O [illegible] Flamengo poderia [illegible] bem de jogar Flávio para outro setor, o setor de restaurante e de bar, por exemplo, porque se o problema é cerveja. lá tem muito

Extrações sem Dôr

José Araújo, velho e renomado vascaíno, em "O Jornal", escreveu tranquilo: "Em dois jogos seguidos, embora merecidamente o Vasco venceu

Comandos

mentos comerciais locais nos quais fôram [illegible] das grandes quantidades de vasilhames, louças e depósitos de gêneros alimentícios, impresta[illegible] ao consumo da população e, portanto, prejudiciais à saúde.

Entre as casas comerciais fiscalizadas pelos comandos da Secretaria de Saúde fôram autuadas o Bar e Restaurante Calipso o Pavilhão Santa Rosa e o bar "A Boiziinha"

Durante o dia de ontem, os comandos também inspecionaram, sob a orientação do guarda-chefe Teódilo Galdino, os estabelecimentos comerciais "Bar Sputnik", Hotel Veneza, Churrascaria e Bar "A Cabana", Bar Brasília e Confeitaria Reale.

Liberdade

tena; mas é uma obra densa de conteúdo, reunindo 34 poemas e poemetos de autôres célebres de várias épocas e escolas, e de diversos países, mas sempre versando sôbre o tema que nunca perde sua atualidade: a LIBERDADE. Além disso, o Prefácio, do Autor, e uma Bibliografia final, completam a obra.

AUTORES

Dentre os autôres citados, com poemas sôbre a Liberdade, encontram-se: Victor Hugo (Na somora), Garcia Lorca (Gritos para Roma): Alexandre Pusch [illegible] John Milton (Monólogo de Satanás); Jean Racine (Palavras a um Futuro Governante); Maiakowsky (Meu 1o. de Maio; Berdolt Brecht (O Hoje e o Jamais). O livro começa com um poema à Liberdade, de autoria de Paul Eluard, que assim principia:

"Nos meus cadernos de escola
Nas carteiras e nas árvores
Nas areias e na neve
Escrevo teu nome
Em tôda página lida
Em tôda página em branco
Pedra p pel sangue ou cinza
Escrevo teu nome"

Para terminar, após vinte estrofes, com o têrmo "Liberdade", que não usa pela 1a. vez:

"E ao poder de uma palavra
Reconheço a minha vida
Nasci para conhecer-te
E chamar-te
Liberdade"

EDIÇÃO DE HOJE: 8 PAGINAS

A UNIÃO

PREÇO DO EXEMPLAR: 10 CENTAVOS

LXXV] JOÃO PESSOA — Quarta feira, 9 de Agosto de 1967 [Nº. 168

Paraíba recebe hoje visita do presidente da República

S. A. de Eletrificação da Paraíba (SAELPA)

Aviso Aos Consumidores

A S.A. de Eletrificação da Paraíba (SAELPA) avisa aos consumidores residentes no bairro de Tambaú, Manaíra e no Jardim "São Gonçalo" que o fornecimento de energia elétrica será interrompido no próximo dia 10 (quinta feira), entre 8:00 e 17:00 horas, a fim de que seja substituído um transformador na avenida João Maurício, além de outros trabalhos de melhoria da rêde de distribuição da mencionada área.

Ficam avisados os srs. consumidores de que se os trabalhos forem terminados antes do prazo previsto, a rêde distribuidora será energizada independentemente de aviso.

A DIRETORIA

Ponto hoje é facultativo no Estado

Tendo em vista a visita do presidente Costa e Silva à Paraíba, o governador João Agripino baixou decreto tornando facultativo o ponto nas repartições e autarquias estaduais, hoje.

A medida visa a assegurar uma participação maior do povo pessoense nas homenagens que serão prestadas ao chefe da Nação, durante sua permanência nesta capital.

Exposição

As alunas do Colégio das Neves fizeram visita de estudos à exposição "Imagens da Velha Paraíba", do escritor Walfredo Rodriguez, na Biblioteca Pública.

Farmácias de Plantão

HOJE

AMERICANA
Rua V. de Pelôtas
S. TERESINHA
Praça 1817

Robson congratula-se com João por pagar nível universitário

O deputado Robson Espinola (ARENA) congratulou-se, ontem, com o governador João Agripino por haver mandado pagar o nível universitário a todos os funcionários contemplados com êsse benefício concedido pela Assembléia Legislativa. Manifestou, também, sua satisfação quanto ao decreto do sr. João Agripino que contrata os ex-prolaboristas aprovados nos testes a que os submeteu a Secretaria de Administração. Ressaltou, porém, que o governador deve enviar com a máxima urgência ao Legislativo ante-projeto de lei amparando antigos servidores que não puderam ser aproveitados.

INICIATIVA DE PEDRO

Referindo-se à inauguração, que o presidente Costa e Silva faz hoje, da estrada que liga João Pessoa a Cabedelo, disse que essa obra, pela qual meraciam parabens o governador João Agripino e a Paraíba, foi uma iniciativa do ex-governador Pedro Gondim, quando êle, Robson Duarte, era secretário de Viação. Historiou, a seguir, tôda a luta que o Govêrno passado empreendeu pela projeção técnica daquela estrada e também pelo conseguimento de recursos para sua execução. Destacou, também, que o prédio-sede do DER, que hoje legalmente o presidente da República inaugura, foi projetado e construído no Govêrno Pedro Gondim, obra esta que veio atender às necessidades de crescimento daquele importante órgão da administração estadual.

AUMENTO

O deputado Sebastião Calixto (MDB), reportando-se ao memorial que a ASPEP entregou ao governador João Agripino solicitando elevação de vencimentos para o funcionalismo, disse que o documento vinha traduzir um legítimo anseio da classe e que a respeito do assunto por várias vêzes fizera apêlo ao Govêrno, restando agora saber se êste iria atender a reivindicação dos funcionários. Lamentou, entretanto, que no esbôço de ante-projeto de lei que a ASPEP anexou ao memorial não tivesse sido incluído o aumento do salário-família, cujo nível continua sendo o mesmo de há 8 anos. Concluindo afirmou que num requerimento que fizera

(Conclui na 7a. Pag.)

Fiscalização

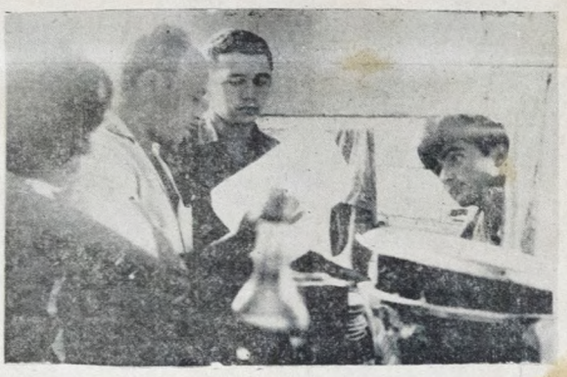

Os comandos sanitários percorreram bares e restaurantes da capital, fiscalizando as condições de higiene dos vasilhames e utensílios de cozinha.

ASPEP prestará homenagem ao escritor José Américo

A Associação dos Servidores Públicos do Estado da Paraíba, em sua reunião de ontem, aprovou proposta de um associado no sentido de ser prestada pela entidade uma homenagem ao escritor José Américo de Almeida, pelo seu recente ingresso na Academia Brasileira de Letras.

A solenidade terá lugar na sede da ASPEP, no próximo dia 19, devendo falar na ocasião o escritor Juarez Batista, orador oficial da entidade, da qual o ministro José Américo é patrono.

Memorial

O presidente da ASPEP comunicou aos presentes que fêz entrega ao governador João Agripino, na última sexta feira, do memorial propondo aumento para os servidores civis do Estado.

Disse ainda o presidente que o ato de entrega do memorial revestiu-se de simplicidade, num ambiente de máxima cordialidade. Adiantou que os matutinos A União, "O Norte" e Correio da Paraíba" publicaram, na edição de ontem, o memorial na íntegra.

Novos Sócios

Na reunião foram aprovadas ainda as propostas de novos sócios, constante da relação abaixo:

Walter Soares Rodrigues, Elias de França Nunes, Cícero Epifânio da Silva, José Pinheiro de Souza Sobrinho, Josefa Araújo Pinheiro, Ivonete Oliveira Chagas, Pedro Anísio do Egito Leão, Luiz Ribeiro de Queiroz, Geni da Silva Lima, João Bezerra Cavalcanti, Maria Ivonete Garcia de Araújo, José Quilidonio de Luena e Ernesto Belisio Pereira.

João Câmara fará exposição na Reitoria

O Departamento Cultural da Universidade Federal da Paraíba irá promover de 11 a 18 do corrente na Galeria de Arte da Reitoria, uma exposição de trabalhos de pintor paraibano João Câmara, professor de pintura dos cursos livres de artes plásticas.

A amostra constituirá, sem dúvida, um grande acontecimento artístico, pela categoria do expositor, hoje nome nacional na arte plástica, tendo inclusive obtido recentemente um prêmio na III Bienal Americana de Arte, em Córdoba, Argentina.

Trabalhadores das Indústrias dirigem saudação ao presidente Costa e Silva

Dizendo-se honrados com a visita do presidente da República à Paraíba, os trabalhadores da Federação das Indústrias distribuiram ontem à imprensa uma saudação ao Chefe da Nação.

No documento, cuja redação guarda as exatas proporções de um manifesto, os trabalhadores da Federação das Indústrias acreditam que entre os males fundamentais de que padece o proletariado encontra-se o analfabetismo, exatamente por que "tem sido êle quem elastece as injustiças sociais, encabeçada por uma minoria das classes empregadoras que, usando sistemas inescrupulosos, desrespeitam as leis trabalhistas e a própria consiência nacional".

Os trabalhadores na indústria da Paraíba manisfestam ao marechal Costa e Silva, em sua saudação, não só esperança como total confiança, esta última porque "o dinamismo do ministro do Trabalho de seu Govêrno já é, por si só, um confôrto do nosso presente e a certeza futura das nossas reivindicações conquistadas".

A Saudação

E' o seguinte o texto da saudação ao presidente da República, difundida pela Federação dos Trabalhadores nas Indústrias do Estado da Paraíba:

Saudamos o Digníssimo Presidente da República, com o patriotismo que caracteriza o sentimento de todos os trabalhadores nacionais, demonstrado nas labutas constantes em prol do engrandecimento do Brasil.

O nosso civismo tem sido, por vêzes, ignorado ou não compreendido, mas em verdade, temos dado tudo de nós mesmos pela unificação de tôdas as classes para que possamos em um futuro próximo conseguir o nosso objetivo comum, que é o de, para melhor trabalharmos, apreciação serena nas nossas reivindicações, condições salariais mais vantajosas, não só para que possamos ter uma vida condigna, como também proporcionar melhor confôrto às nossas famílias e igualmente dar vantajosa produtividade ao desenvolvimento da Nação.

Tomamos a iniciativa de afirmar que as classes sindicais dos trabalhadores da Paraíba, tudo têm feito para atender melhor e assistir os seus associados, isto dentro de suas possibilidades que são precaríssimas, não só por falta de condições financeiras como igualmente pela incompreensão do próprio operariado. Acreditamos, motivado pelo mal que ainda atormenta a Nação — o analfabetismo, pois tem sido êle que elastece as injustiças sociais, encabeçada por uma minoria das classes empregadoras que usando sistemas inescrupulosos, desrespeitam as leis trabalhistas e a própria consciência nacional.

Motiva êste gesto antipatriótico o surgimento de líderes oportunistas, providos de pouco conhecimento, introduzir-se em nosso meio com o velho canto da sereia, divirtuando os nossos princípios e o nosso trabalho, visando, daí, política pessoal ou partidária.

Honrados com a presena de Vossa Excelência na nossa pequenina e heróica Paraíba, queremos afirmar não só a nossa esperança, como igualmente a confiança de todos os trabalhadores paraibanos no Govêrno de Vossa Excelência, pois o dinamismo do Ministro do Trabalho de seu Govêrno, já é por si, um confôrto no nosso presente e a certeza futura das nossas reivindicações conquistadas.

Em verdade, já se pediu muito de todos nós, é preciso agora que em troca nos dêem o pouco que pedimos.

Queremos igualmente afirmar em nome de todos os trabalhadores à êste Govêrno que a nossa única preocupação no momento é assegurar-lhe tranquilidade para que, confiantemente, possa Vossa Excelência, contar com a ajuda incondicional de todos nós, para o trabalho de engrandecimento do Brasil.

João Pessoa, 8 de agôsto de 1967.

A DIRETORIA"

O presidente Costa e Silva chega hoje à Par para inaugurar a fábrica de fogões da Wallig, em Campina Grande, e as novas instalações da estação passageiros do aeroporto "Castro Pinto" e da sé DER, em João Pessoa.

Embora os horários do probrama a ser cum do pelo chefe da Nação em sua visita ao nosso E do não estejam especificamente fixados, a tende é no sentido de S. Excia. e sua comitiva desem cerem às 8.30 horas no aeroporto de Campina Gra para a inauguração da fábrica de fogões montada Wallig naquela cidade.

Transportando-se da Rainha da Borborema presidente poderá desembarcar no aeroporto "Ca Pinto" aproximadamente às 11 horas para, logo seguida, proceder à inauguração da estação de pa geiros ali implantada pelo Ministério da Aeronáu Por ocasião de sua presença hoje em João Pess presidente Costa e Silva concederá duas audiên no Palácio da Redenção e inaugurará a nova sé Departamento de Estradas de Rodagem, edificada confluência das avenidas Duarte da Silveira e Maxi no de Figueirêdo.

JOÃO AGRIPINO

Ao desembarcar em Campina Grande, o presid te Costa e Silva será recebido oficialmente, pelo vernador João Agripino, que lhe apresentará os vo de boas vindas, em nome da Paraíba.

Para tanto, o governador que ontem particip das solenidades de instalação do Govêrno Federal Recife, estará se transportando antes do presiden esta manhã, para Campina Grande, em avião espec ....Na Rainha da Borborema, o sr. João Agripino incorporará à caravana presidencial a fim de acom panhar o marechal Costa e Silva durante a sua visi à Paraíba.

RECEPÇÃO NO "CASTRO PINTO"

Autoridades federais, estaduais e municipais, cluindo todo o secretariado do governador João Ag pino, estarão hoje no aeroporto "Castro Pinto", fim de receberem o presidente Costa e Silva que, c mo chefe da Nação, vem pela primeira vez a nosso E tado.

Ontem, o Gabinete Civil do Governador desen veu intensa atividade no sentido de assentar os de radeiros pontos da visita presidencial, tendo o pr fessor Luiz Carlos Florentino mantido contacto com o assessor do Cerimonial da Presidência da República que tem a seu cargo a supervisão da programação lusiva à estada do Presidente em nosso Estado.

INTERÊSSE

A semelhança do que aconteceu o ano passa quando S. Excia. nos visitou na condição de can dato à Presidência da República, a visita do marech Costa e Silva à Paraíba vem despertando grande int rêsse junto à opinião pública paraibana.

O marechal Costa e Silva é reconhecidamente cura muito estimada pelo nosso povo, para que co tribui não apenas sua condição de gaúcho como seu temperamento e o prestígio que vem conceden à Paraíba, em sua administração.

Nos diversos setores da opinião pública, a vi do presidente Costa e Silva à Paraíba é encarada mo uma tentativa da parte de S. Excia. no sentid de identificar-se com os nosos problemas, a fim poder levar a cabo soluções autênticas e precisas

AUDIÊNCIAS

Ao ensejo de sua visita hoje à Paraíba, o pre dente da República concederá audiência aos dirigen tes da Federação dos Trabalhadores da Indústria Paraíba e aos doutorandos da Faculdade de Direi da Universidade.

As audiências terão lugar no Palácio da Redenção sendo que os líderes sindicais exporão ao chefe Nação diversos problemas da classe.

Por seu turno, os doutorandos da Faculdade Direito, que têm à frente o jornalista Ramalho Le comunicarão, oficialmente, ao marechal Costa e S a escôlha de seu nome para paraninfo de sua tur

COMITIVA

Integram a comitiva presidencial os ministros Justiça, Exército, Transportes, Educação e Cultu Trabalho, Saúde, Interior e ministro extraordinár para assuntos do Gabinete Civil, os chefes do Serv Nacional de Informações e de Segurança do presid te da República, os generais comandante do IV Exé cito, comandante da 7a. Região Militar, os ch fes de ordem da Presidência da República e do Gab nete Militar.