AUMENTO

Rio, 9 (ASP) — Os preços dos automóveis subirão em 5% ou mais a partir de janeiro, como consequência do reajuste do Impôsto sôbre Produtos Industrializados para a cobertura das despesas decorrentes com o aumento concedido pelo govêrno ao funcionlismo.

A UNIÃO

FUNDADO POR TITO SILVA

COLABORAÇÃO

Rio, 9 (ASP) — Segundo informações prestadas à imprensa, pelo embaixador da Thecoslováquia no Brasil, senhor Ladislav Kocman, aquêle país vai participar do esfôrço que o Govêrno brasileiro vem empreendendo para o desenvolvimento do norte e nordeste do país.

LXXV] JOÃO PESSOA — Domingo, 10 de Dezembro de 1967 [Nº. 285

Prefeitura receberá impostos sem multa até o dia 31 (terceira página)

Uma pedra no caminho do avião de CS: não houve vítimas

RIO, 10 (A União) — O Viscount presidencial que trazia o sr. Costa e Silva ante-ontem de Brasília para o Rio estava em perfeitas condições de vôo e mesmo depois do impacto com uma rocha, quando estourou o pneu de uma das rodas da direita, antes de pegar a cabeceira da pista 02 do aeroporto do Galeão, continuou sob o controle do piloto, percorrendo 700 metros sem que a tripulação e os passageiros se dessem conta do que realmente ocorria. Acionando os comandos da roda dianteira, direcional, o piloto pôde evitar que o avião saisse de pista.

O marechal Costa e Silva só percebeu a gravidade do acidente quando desceu da aeronave, muito distante da estação de passageiros, em meio à azafama do pessoal do serviço de segurança do aeroporto. "Agora não tem jeito. Temos mesmo que comprar outro" — foi o comentário do presidente, ao ver o estado em que ficara o Viscount. Na realidade, o avião talvez não esteja perdido, bàsmente a asa direita, no primeiro exame dos peritos, ficou condenada. A fuselagem parece não ter sofrido torção, e, se essa suposição se confirmar, o aparelho voltará a voar.

CAUSAS

A investigação do acidente começou logo após a paralização da aeronave. Dominado o fogo que irrompeu numa das turbinas e evacuados os passageiros e tripulantes, a área foi isolada, sendo vasculhada pelos peritos da Comissão de Inquérito da 3a. Zona Aérea, sob o comando do Coronel Jaime Martins. O acidente ocorreu Fs 10h45m, e Cs 11h30m, o aeroporto foi isolado.

A aeronave tinha como piloto o Capitão-Aviador Ariel, oficial com razoável experiência de vôo e pessoa da confiança do Presidente da República, [illegible] de-ordens. O co-piloto era o Capitão-Aviador Brasinski, tambem [illegible] cia de vôo.

Os membros da Comissão de Inquérito ainda não têm opinião formada sôbre as causas do acidente. Pelo que transpirou, o piloto foi infeliz ao pretender utilizar tôda a pista, com a finalidade de fazer um pouso bem suave. Conhecendo o Pão de Açucar e pegando a pista de no sentido Urca-Praça XV, por uma causa ainda não determinada, saiu 20 centímetros mais do que o ideal e, em consequência, rocou a roda direita do trem de pouso numa rocha pulverizando-a, ou enrocamento feito para proteger a pista. Se a superfície, naquele ponto, fosse regular, plana, tão teria ocorrido o acidente. Essa constatação levará os técnicos do Ministério da Aeronáutica a pedir o levantamento das rochas no trecho em frente às pistas.

O primeiro impacto da roda do trem de pouso com a rocha provocou o estouro de um pneu. O fluido do trem de pouso inflamou-se, mas os extintores automáticos funcionaram, extinguindo as chamas. No segundo impacto, já na pista, as rodas da direita desprenderam-se. A aeronave inclinou-se então para o lado direito e a asa chegou a roçar o solo, ocasião em que a turbina se incendiou. O fogo foi logo debelado pelo pessoal do aeroporto.

OUTRAS VERSÕES

Houve quem atribuísse o acidente à falha do piloto, consequência da falta de treinamento adequado dos oficiais do Gabinete Militar. Quando a FAB utilizava apenas aviões a hélice, essa falha não causava maiores preocupações. No caso [illegible] hélice o treinamento contínuo é indispensável.

A falha do piloto teria sido uma tomada de pista muito baixa. O aparelho caiu num vácuo, perdeu altura e, como vinha muito baixo, tocou na rocha. Mas o acidente poderia, igualmente, ter resultado de na pista, o exame do equipamento e outros depoimentos permitirão à Comissão de Inq e o problema de pouso foi sua velocidade e a indicade

Pelo depoimento do piloto, respondeu aos comandos, corretamente equacionado. A comparação dos dados obtidos falha mecânica, mau funcionamento dos freios aerodinâmicos, pelo que o avião não corvestigações reconstituir o acidente.

Com o Presidente da República viajavam o Ministro Rondon Pacheco; o General Garrastazu Médici, chefe do SNI; o General Jaime Portela, chefe da Casa Militar; o Coronel Mexsa, sub-chefe da Casa Militar; o Sr. José Assis Aragão, sub-chefe da Casa Civil; o Comandante Stalla; Ministro Marques Coimbra, chefe do Cerimonial; o Secretário de Imprensa, jornalista Heráclio Sales; o médico do Presidente e mais alguns funcionários.

SUSPENTOS

RIO, 9 (ASP) — Os membros da Comissão de Inquérito da IIIo. Zona Aérea ainda não tem opinião formada, quanto a causa do acidente com o Viscount presidencial e que conduzia o marechal Costa e Silva para o Rio. As investigações deverão se reconluidas dentro de trinta dias e há muitas versões em tôrno do acidente.

Os pilotos do avião que conduzia o presidente da República se encontram incomunicáveis e há muita suspeita, mesmo infundada contra as pessoas dos mesmos.

Mini-Saia: Pimentel quer usar

[illegible], 9 (ASP) — O deputado Arnaldo Pimentel, da Paraíba do Sul (MG), chefe do partido, prometeu que sairá das ruas de mini-saia e com a bandeira do Continente [illegible] caso esta não queira o "tabú de Pelé".

[illegible], ainda, que os padres e macumbeiros estão unidos em suas preces, despachos, promessas e em ameaças, para que o Governo [illegible] a vitória amanhã.

PROTESTOS

RIO, 9 (ASP) — O diretor do teatro municipal, sr. Antônio Vieira de Melo, informou que os protestos dos [illegible] nos daquela casa de espetáculos, foram provocados pelo preço das novas sapatilhas, mas agora os ensaios já voltaram à normalidade, não havendo [illegible] greve. "Procurei averiguar as causas do atraso do fornecimento de sapatilhas e concluí que foi devido à burocracia que rege todas as nossas despesas, desde a compra de material até a contratação internacional". Disse o sr. Antonio Vieira de Melo.

Café saiu fortalecido de Londres

RIO, 9 (ASP) — O presidente do IBC, regressando da Europa hoje, disse que o café brasileiro saiu fortalecido na Conferência de Londres. O sr. Horácio Coimbra elogiou a atuação do ministro Maceuo Soares, que chefiou a delegação brasileira e que durante 10 dias enfrentou diversas pressões para impedir o prejuízo nascente na industria do café solúvel.

SOLICITAÇÃO

RIO, 9 (ASP) — A Confederação do Comercio, da industria e da Agricultura anunciaram que encaminharão o expediente ao Ministerio do Exterior, solicitando informações sôbre a posição do Brasil na segunda conferencia de Comércio e Desenvolvimento da ONU, em fevereiro próximo em Nova Delhi.

As confederações informaram que enviarão delegados que as representarão juntamente com os delegados do Govêrno brasileiro.

Cassações: Justiça Examinará

RIO, 9 (ASP) — O Secretário do Interior e Justiça do Estado manterá segunda-feira com o ministro Gama e Silva, uma audiencia para examinarem os problemas políticos fluminenses com uma nova onda de cassações de mandatos, segundo foi revelado pelo secretário.

Tais problemas preocupam o Govêrno, sendo decorrentes da interpretação pelas Câmaras dos vereadores, do decreto-lei federal 201, do expresidente Castello Branco.

Nas últimas horas dois vereadores tiveram seus mandatos cassados, sob alegação de faltarem a cinco reuniões consecutivas.

DESAPARECIDO

CURITIBA, 9 (ASP) — Notícias procedentes de Curitiba informam que o estudante José Gentil, tesoureiro da comissão de formandos da faculdade de medicina, está desaparecido desde o dia 16 do mês passado, levando consigo os 20 mil cruzeiros novos arrecadados pela turma de concluintes deste ano. José Gentil é um aluno exemplar, casado e pai de um filho, além de ser sargento do Exército.

DE VOLTA

O governador João Agripino foi recebido pelo sub-chefe da Casa Civil, sr. Edme Tavares, e pelo secretário de Saúde, médico Manuel Alceu Gaudêncio, ao desembarcar, sexta-feira passada, no aeroporto dos Guararapes, no Recife, procedente do Sul do país, onde se encontrava a trato de assuntos do interêsse do seu govêrno. Aos jornalistas que o abordaram por ocasião do desembarque, o sr. João Agripino declarou, entre outras coisas, que o govêrno federal não mais cogita de controlar o prêço interno do algodão. (notícia na 8a. página).

MAIS UMA VEZ

Com o tempo de 24 minutos e 40 segundos o atleta Nilson Ferreira da Silva (foto) foi mais uma vez, o vencedor da Preliminar da "São Silvestre", realizada na tarde de ontem em nossa Capital. Nilson representará o nosso Estado, no último dia do ano, na grande prova "Internacional de São Silvestre", que será realizada na Capital paulista.

CONCURSO

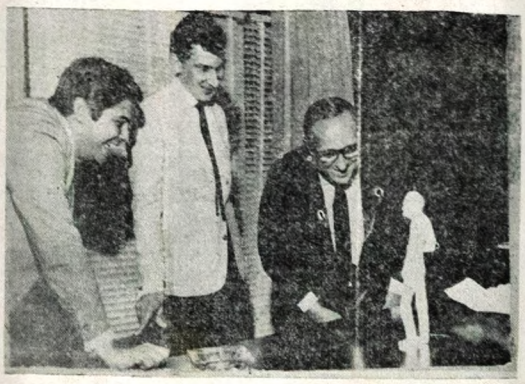

O concurso de músicas de carnavia, anunciado e promovido pela Secretaria de Turismo da Guanabara, entra em sua fase final, após terem sido selecionadas as 36 semi-finalistas. Ao melhor autor será entregue o troféu "Lamartine Babo" (foto) e ao melhor intérprete a estatuéta "Carmem Miranda". Para o autor o prêmio será de 10 mil cruzeiros novos e para o intérprete, 1 500 cruzeiros novos. Ambos os troféus serão confeccionados em ouro. (Foto ASAPRESS).

Avião caiu nos andes matando 66

LIMA, 9 (A União) — Os primeiros socorros chegaram, hoje, ao local onde se encontra os restos do avião comercial peruano que caiu matando seus 66 ocupantes.

O avião caiu na vertente oriental da cordilheira dos Andes, perto do rio Amazônas, acreditando-se que tenha se chocado com uma montanha.

EM PERIGO

WASHINGTON, 9 (A União) — Ainda não está fora de perigo o homem que vive com o coração que lhe implantado. Segundo os médicos, a operação do sr. Louis Washkanaky entra hoje na fase mais perigosa de tratamento, uma vez que o organismo humano leve uma semana para fabricar anticoseistênios para repelir orgão de comestituição.

O último boletim médico indica que o paciente continua passando bem, não havendo, até agora, indícios de que o coração que lhe foi implantado seja rejeitado pelo seu corpo

ALTO NIVEL

WASHINGTON, 9 (A União) — Representantes de sete países em vias de desenvolvimento, presididos pelo embaixador do Brasil nos Estados Unidos acabam de concluir uma série de negociações de Alto Nível. Segundo o embaixador Vasco Leitão da Cunha, tais negociações foram satsifatórias e construtivas.

A delegação presidida pelo sr. Leitão da Cunha reuniu-se com o secretário do Tesouro norte-americano e com os assessores do presidente Lyndon Johnson, além do presidente do Fundo Monetário Internacional e do Banco Mundial.

IMINENTE

BEIRUTE, 9 (A União) — Parece iminente, hoje, a queda do regime presidencial que há um mês é tentado no Iemên. A capital republicana do Iemên, Hosana está sendo bombardeada pela artilharia dos monarquistas que exigem a sua rendição.

Tchecos participarão do esfôrço do Brasil para desenvolver o NE

RIO, 9 (ASP) — "A Tchecoslováquia vai participar do esfôrço que o Govêrno brasileiro vem empreendendo para o desenvolvimento do Norte e Nordeste, não mais concedendo créditos, mas através de financiamentos de direitos à pequena e média industria e por maior de projetos de complementação industrial", foi o que informou o embaixador Ladislav Kocman, que acaba de manter contatos com as empresas estatais e privadas daquelas regiões.

OFERTA

RIO, 9 (ASP) — O Govêrno da Tchecoslováquia fêz uma oferta ao Ministério da Educação, de equipamentos para as escolas de medicina e engenharia, no valor inicial de cinco milhões de dólares, com possibilidade de ampliação para 10 milhões de dólares.

As negociações já foram iniciadas oficialmente, através de uma comissão nomeada pelo ministro da Educação, antes de embarcar para os Estados Unidos.

CHEGOU

RIO, 9 (ASP) — Chegou esta manhã, procedente da Europa, a sra. Iolanda Costa e Silva, que paraninfou o lançamento ao mar do navio brasileiro "Escandinávia". A sra. Iolanda Costa e Silva disse que tomou conhecimento do acidente do avião presidencial, e que falou com o seu marido pelo telefone internacional.

O presidente Costa e Silva não compareceu ao aeroporto, mas lá estavam o ministro Mário Andreazza além de grande número de amigos do casal. Dona Iolanda foi, ainda, hóspede do presidente da Alemanha Ocidental e foi homenageada com um banquete pelo presidente francês, general Charles De Gaulle

EFETIVO

BRASILIA, 9 (ASP) — O presidente da República, marechal Costa e Silva sancionou uma lei que considera como efetivo em exercício até dois anos de afastamento, o funcionário acometido de tuberculose ativa, alienação mental, neoplasia maligna, cegueira, lepra, paralisia ou cardiopatia grave.

Crise no Partido Arenista culminou com rompimento entre Nilo e Cid Sampaio

RIO, 9 (ASP) — O rompimento do deputado Cid Sampaio com o governador Nilo Coelho de Pernambuco vem prover a existência de uma crise dentro do partido governista. Os episódios desta natureza deverão se produzir em vários estados, onde a vida partidária continua sendo feita em têrmos udenistas e pessedistas.

DIAGNOSTICO

BRASILIA, 9 (ASP) — O deputado Arnaldo Cerdeira, presidente da A à imprensa que a reunião RENA paulista, afirmou dos dirigentes do partido, marcada para janeiro, deverá ser pautada pelo diagnóstico total dos problemas que afligem a agremiação.

Declarou, ainda, o presidente da Arena Paulista, que da reunião de janeiro deve depender uma tomada objetiva de posição, face a necessidade de consolidar a ARENA como partido do Govêrno e base no apôio político da presidência da República.

DENUNCIA

RIO, 9 (ASP) — Fontes presidenciais disseram que o presidente Costa e Silva, até o início da noite de ontem, não tomou conhecimento do pronunciamento de Carlos Lacerda no auditório do MEC, ao paraninfar a turma de normalistas do colégio Santa Doretéia, quando denunciou a existência no Brasil de um sistema de opressão e restrição das liberdades democráticas.

ELEIÇÃO

RIO, 9 (ASP) — Deputados da Assembléia Legislativa davam ontem como certa, no Guanabara, a saída do Sr. José Bonifácio Diniz de Andrade da Secretaria. Sem Pasta para assumir a Presidência da Assembléia Legislativa em fevereiro do próximo ano, através de uma chapa de composição formada já por deputados dos dois Partidos.

Para a formação da chapa, o MDB não abriu mão, entretanto, da Presidência e Vice-Presidência da Assembléia, o que foi aceito pela ARENA, quando 32 deputados votaram a favor, não participando da votação os parlamentares cogitados para a Mesa Diretora.

PROFISSIONAL INDICADOR

DR. ANTÔNIO GONÇALVES RIBEIRO

CIRURGIA E GINECOLÓGIA

Prevenção do cancer ginecológico e mamário

Novo tratamento de varizes

Consultório — Av. Dos. Soute Maior, 194

Horário — dias úteis — 15 às 19 horas sábados — 8 às 11 horas

Residência — Av. São Paulo, 1 216

CLÍNICAS DE REUMATISMOS

Rua. D. Pedro II N. 150 das 15 às 19 horas

HORA MARCADA

Fisioterapia — Nos dois expedientes

Residência: Av. Pedro II, N. 1150

Dr. Vanildo Pessoa

CRM

Doenças do Coração

Eletrocardiografia — Raio X

Consultório: Praça 1817 — Fone 4598 — Consultas de 10 às 12 horas

Avenida Epitácio Pessoa, 918 Fone 2568

Dr. Alberto Wanderley

— OCULISTA —

Consultório: Rua Duque de Caxias n. 400 — Edifício 5 de Agôsto (Ba. ender) Telefone 2442

Residência: R. Manoel Gualberto, 35 (Miramar), Telefone 2186

Dr. José Nabor de Assis

CRM — 11 — Cirurgia Geral

— Clínica de Gestantes

Consultório: Praça Vidal de Negreiros — 13 — 1º andar (salas 101 e 103) Edifício 4-9 Nações Unidas

Residência: Avenida Cornélio, 478 — Telefone 4180

Dra. Tereza Mendonça

Cirurgia das Gestantes — Cirurgia — Eletrocoagulação — Ondas Curtas — Prevenção do Câncer Ginecológico — Ginecologia — Ginecologia — Esterilidade Conjugal

Consultório: Praça João Pessoa, 11 — 1º. andar Horário: 2a., 4a. e 6a. feira de 14 às 18 horas

Endereço: R. Alberto de Brito N. 246 — Jaguaribe — Fone: 2543

Dr. Cesar C. Nóbrega

CIRURGIA INFANTIL

Ex-médico residente do Hospital Jesus (RJ) — Curso de Pós-graduação pelo Centro de Aperfeiçoamento Médico da Guanabara

Cirurgião Pediátrico do Instituto de Proteção à Infância — CRM — 897

Consultório: R. Peregrino de Carvalho, 1459 — 1º. andar

Horário: 3a., 5a. e 6a. das 14 às 18 horas

Residência: R. Quintino Bocayuva, 94 João Pessoa — Paraíba

Dr. Luiz Gonzaga Barreto

C. R. M. 474

Médico — Oculista

Clínica e Cirurgia Ocular

Ex-Médico estagiário do Hospital dos Servidores do Estado (RJ)

Membro da Sociedade Brasileira de Oftalmologia

Consultório: Rua 13 de Maio, 331 — 1º. anda. — Fone 4808

Residência: Av. Tabajaras, 535 — Fone 3.078a. às 17,00hs.

4650 — João Pessoa—Pb

Horário: Matutino a partir das 11,00hs às 12,00h

Dr. Sebastião Ayres

CRM 475

CLÍNICA PEDIÁTRICA

Assistência a recém nascido — Puericultura — Medicina Infantil — Pediatra do Pronto Socorro Infantil "Rodrigues Aguiar"

ATENDIMENTOS: Cons. Rua Visconde de Pelotas, 138. Edifício Santana — Sala 203 — Residencial

RUA GAL. OSORIO, 350 — Bloco — A 10. Andar — Apt. 1001 — Bloco — A

2a. às 6a. feiras — 16,30 às 18,30

Sábados — 8,30 às 10,00

Prof. Antonio Dias dos Santos

Clínica Médica—Cardiologia—Eletrocardiografia

Consultório: Praça 1817 — 58 — Horário: das 15 às 18 hrs — Fone 1899

Residência: Rua Odon Bezerra, 94 — CRM

DR. JOÃO DE DEUS DINIZ

DRA. M. SOCORRO SANTOS DINIZ

— DENTISTAS —

Clínica de Adultos e Crianças

R. Pe. Meira, 116 — 2o. Andar

Horário 8 às 11,30 e 14 às 18 horas

— Diariamente —

LABORATÓRIO DE ANÁLISES CLÍNICAS VITAL BRASIL

Hematologia — Bioquímica do Sangue — Exames Coprológicos — Urológicos

Direção: DR. NIVALSON P. DE MIRANDA

Dra. MARIA DO SOCORRO P. TORRES

Ind. Visc. Pelotas, 148 — 1o. andar — Fone, 2383 — Edifício ASFEP — João Pessoa — Paraíba

CLÍNICA GASTROENTEROLÓGICA

Dr. José Eymard Moraes de Medeiros

Gastro — Actidograma — Tubagem Duodenal — Citologia Esfoliativa — Biópsia — Gastro Esofágicos

Consultório: Rua Conselheiro Henriques 188 — 1º andar — Praça Dom Adauto

Residência: Praça Antônio Pessoa, 83 — Jaguaribe — João Pessoa—Pb

Dr. Circulo Barrose

CLÍNICA UROLÓGICA

Rins e Vias Urinárias — Endoscopia — Cateterismo Renal — Cirurgia — Correção Cirúrgica das Hipospadias — Especialista em UROLOGIA pela Escola de pós-graduação médica P. U. C. Rio de Janeiro — Ex-médico residente do serviço do Prof. Pérsio Albuquerque — Santa Casa — Rio de Janeiro — Assistente da Cátedra de Urologia da Faculdade de Medicina da U. F. P.

Consultório: Praça 1817, número 23 — Primeiro andar

LABORATÓRIO DE ANÁLISES CLÍNICAS

DR. REMILSON HONORATO

Professôr da Faculdade de Farmácia e Bioquímica da Universidade Federal da Paraíba

Curso de dois anos na especialidade nas Universidades de S. Paulo e Rio de Janeiro

Análises completas de sangue, urina, fezes, provas funcionais hepáticas, etc.

Rua Duque de Caxias, 581 — 2o. andar Sala 204

Clínica Infantil Mello Lula

DR. J. WEBER DE MELO LULA

(Ofício de Pronto Socorro)

Consultório: Rua Artur Aquiles, 87

Residência: R. Odon Bezerra, 334

Telefone — João Pessoa — Paraíba

Dr. Francisco Fatrucci

C R M 439 — Clínica de Crianças — 2o. andar — Pronto Socorro Infantil

Residência: Av. Goiana, 468 — João Pessoa — Paraíba

Atendimentos: Praça 1817, N. 148

DR. LUIZ PEDRO

— Clínica Medica

— Doenças do Aparelho Digestivo, da Nutrição e Ano Retais

ENDOSCOPIA

Cons: Pr. 1817 — 58

Res. Caldas Brandão 83

CLINICA SANTA AMÁLIA

Tratamento das doenças nervosas e mentais em regime de ambulatório e Internamento

Diretor do Estabelecimento ROTEIRO

Rua Diogo Velho, 150 — Fone: 4571

João Pessoa — Paraíba

ROTEIRO

Cinema

PRIMEIRA VITORIA, com Kirk Douglas — Patricia Neal — Henry Fonda. As 14h30m — 16h30m — 18h30m — 20h30m. Censura: 10 anos (MUNICIPAL).

PASSAPORTE PARA O PERIGO, com James Garner — Melina Mercouri — Sandra Dee. As 14h30m — 16h30m — 18h30m — 20h30m. Censura: 10 anos (PLAZA).

O MAGNIFICO GLADIADOR, com Mark Forest. As 14h30m — 16h30m — 18h30m — 20h30m. Censura: livre (REX).

O EXPRESSO DE VON RYAN, com Frank Sinatra. A partir das 14h30m. Censura: 14 anos (BRASIL).

HERCULES CONTRA ROMA, com Alan Steel. As 15hs — 20hs. Censura: livre (SANTO ANTONIO).

ADEUS GRINGO, com Giuliano Gemma. As 15h30m — 18h30m — 20h30m. Censura: 10 anos (ESTRELA).

HERCULES CONTRA ROMA, com Giuliano Gemma. As 20hs. Censura: livre (METRO).

WINNETOU, com Lex Barker. As 20hs. Censura: livre (MEDICI).

URSUS — PRISIONEIRO DE SATANA'S, com Giuliano Gemma. As 20hs. Censura: 10 anos (TUROY).

RENEGADO DO FORTE PETICOAT, com Audie Murphy. As 20hs. Censura: 10 anos (TUROY).

EDITAL

A Secretaria da Comissão de Sindicância, designada pela Portaria n. 30 de 6 de dezembro de 1967 do Sr. Diretor-Geral da Agricultura na Paraíba, em cumprimento de ordem do Sr. Presidente, o tendo em vista o disposto no § 2o. do Art. 222 do Estatuto dos Funcionários Públicos Civis da União, cita, pelo presente Edital, e senhor RAIMUNDO COELHO, Auxiliar Rural nível-3, lotado na ADPA, nesta Estado, para no prazo de dez (10) dias, a partir da publicação deste, comparecer na sede da Delegacia, à rua Maciel Pinheiro, n. 9, 1o. andar, João Pessoa — Pb, a fim de apresentar, em defesa escrita ao oral, as razões de sua qualidade por mais de trinta (30) dias no serviço e na Repartição onde vem funcionando, sob pena de ser julgado à revelia, dentro do que determina o § 1o. do Art. 207, da Lei n. 1711 52.

João Pessoa, 7 de dezembro de 1967.

Beatriz Diaz Barrêto de Andrade — Secretária.

Soares de Oliveira, Com. Ind. S/A.

AVISO A PREPOSTO

Fica convidado o sr. OSIAS RIBEIRO DE LIMA, portador da carteira profissional n. 74 827 série 5ª, admitido em 2/10/65, ausente de suas atividades há mais de 15 dias, sem motivo justificado, a comparecer ao escritório, dentro de 8 dias, a partir de hoje, sob pena de ser dispensado de suas funções por abandono das mesmas

João Pessoa, 7 de Dezembro de 1667

Clodoaldo Soares de Oliveira

Diretor-Presidente

Construtora Gomes de Lima Ltda

CONVITE A EMPREGADO

Convida o operário Pedro Machado da Silva, portador da Carteira Profissional n. 45055 Série 5ta. à voltar ao trabalho, sem qualquer motivo ou explicação, dentro do prazo de 8 (oito) dias, a contar da primeira publicação deste Edital, sob pena de rescisão do seu contrato de trabalho por abandono ao mesmo.

João Pessoa, 6 de dezembro

Jorge Gomes Lima — Diretor Comercial

Compra-se

Compra-se, dentro da cotação vigente no mercado de carros de segunda mão, um CORDINI 67 ou 68. Tratar, das 14 às 18hs., com Luiz Ferreira na Secretaria Extraordinária (Palácio da Redenção) ou pelo fone 4302.

Terceiro

políticos do Estado, desde a conversa do marechal Costa e Silva com o governador Israel Pinheiro, em outubro deste ano, que o desafia das atividades políticas do sr. Juscelino Kubitschek vem aumentando muito.

Assim, o próprio ex-presidente foi aconselhado pelos seus amigos a não se expôr muito, pois seus contatos com políticos poderiam ser interpretados como atividade política, comprometendo-o perante o Governo.

Jornais em tôrno do movimento político que o fêz associado dos srs. João Goulart e Juscelino Kubitschek

SEM NADA

Segundo pessoas que tiveram acesso aos temas da conversa de srs. Carlos Lacerda e Renato Archer concordaram em que existe um estôrvo de mistificação de FRENTE AMPLA, ao mesmo tempo em que se faz uma campanha de estilo terrorista contra os que nela estão interessados ou que se manifestem de acôrdo com os seus objetivos.

Concordaram, também, com que a FRENTE AMPLA não mostra nem fraqueza nem desentrosamento, e que os três líderes políticos que a encabeçam estão perfeitamente identificados quanto aos riscos a que se submetem em face da sua luta pela redemocratização do País.

ACEITOU

RIO, 9. (ASP) — O ex-governador Carlos Lacerda que ontem discutiu com o deputado Renato Archer problemas relacionados com a fortalecimento da FRENTE AMPLA, decidiu aceitar convite para paraninfar, dia 16, uma turma de formandos da Universidade do Rio Grande do Sul, e aproveitará a ocasião para um pronunciamento político classificado de importante da oposição ao Govêrno Costa e Silva.

O governador e o secretário Executivo da FRENTE AMPLA se encontraram ontem à tarde num escritório no Centro da Cidade e examinaram as informações últimamente divulgadas pelos

Ind. de Roupas do Nordeste S/A

Inscrição C.G.C. no. 09 112 053

Assembléia Geral Extraordinária

Convocação

São convocados os senhores acionistas da sociedade para se reunirem em Assembléia Geral Extraordinária a realizar-se no dia 9 de dezembro de 1967, às 13 horas, em sua sede social provisória à rua Duque de Caxias nº 1o. andar, nesta cidade de João Pessoa, Estado da Paraíba, a fim de discutirem e deliberarem sôbre a seguinte ordem do dia:

a) aumento do Capital Social

b) Reforma parcial dos Estatutos

c) Outros assuntos de interêsse da sociedade

João Pessoa, 4 de dezembro de 1967

Lincoln da Cunha Pereira — DIRETOR

"Cia. Sisal do Brasil-COSIBRA"

EDITAL DE CONVOCAÇÃO

São convidados os Srs. Acionistas da Cia. Sisal do Brasil — COSIBRA, a se reunirem em segunda convocação, na sede social à Praça Antenor Navarro, 39 — 1o. andar, para deliberarem sôbre a seguinte ordem:

a) — Parecer do Conselho Fiscal, Relatório da Diretoria, Balanço Geral e Demonstração da Conta "Lucros e Perdas", todos relativos ao exercício encerrado em 31 de agôsto de 1967.

b) — Eleição dos membros do Conselho Fiscal e seus suplentes.

c) — Fixação dos honorários dos membros do Conselho Fiscal.

d) — Assuntos de interesse geral da sociedade.

João Pessoa, 6 de dezembro de 1967.

Evandro C. Ribeiro — Diretor Financeiro.

Fernando Brãzas de Moronha — Diretor de Produção.

Faleceu José da Cunha Lima Sobrinho

Na Capital bandeirante, faleceu, no dia 2 corrente, o venerando conterrâneo sr. José da Cunha Lima Sobrinho, membro de tradicional família do "interior" paraibano.

Contava, o extinto, 71 anos de idade, deixando viúva a sra. Angela Milanês da Cunha Lima, de cujo sôrcio, houve os seguintes filhos; — Dr. José Cunha Lima, delegado da Polícia Civil de São Paulo, Marcos Milanês Cunha Lima, Cerálio Milanês Cunha Lima, comerciantes estabelecidos e também na Capital; Odilon Milanês Cunha Lima, coletor estadual em Pedras de Fôgo, dêste Estado, todos casados; e sinhoritas: Maria José Milanês Cunha Lima, assistente social na Capital paulista; Gilza Milanês Cunha Lima, funcionária estadual aposentada e Tereninha Milanês Cunha Lima, tôdas domiciliadas em São Paulo.

O sr. José da Cunha Lima Sobrinho exerceu na Paraíba, diversos cargos de destaque, no Fisco, dentre os quais, os de coletor e Fiscal de Rendas, vindo a aposentar-se nêste último, sendo filho do coronel Cunha Lima e Maria José da Cunha Lima, já falecidos e irmão dos srs. Demosthenes Cunha Lima, Filho, Diógenes e José da Cunha Lima Filho, Maria, Joana D'Arc e Marieta Cunha Lima, todos residentes nesta Capital.

O sepultamento, ocorreu, na manhã de ontem, no dia seguinte, com numerosos acompanhantes, entre parentes e amigos.

AVISO

A Diretoria do Departamento de Educação Média, solicita que os Diretores dos Colégios Oficiais do Estado e dos Particulares que optaram pelo Sistema Estadual de Ensino, que comunique quem o encerramento do ano letivo, a data da realização das provas finais e o calendário de exames de admissão de 1a. e 2a. época.

S. A. "O NORTE"

Aviso de Convocação ao Trabalho

Convidamos o nosso empregado Pedro Barbosa Sousa, portador da Carteira Profissional n. 73616 série 5ta. se apresentar no trabalho no prazo de 8 (oito) dias a contar da data dêste Aviso de Convocação, sob pena de Demissão por abandono de emprego.

João Pessoa, 10 de dezembro de 1967.

Assis Moura — Diretor de S. A. "O NORTE"

CHEFE DE VENDAS

Organização de Ambito Nacional admite chefe de vendas, com experiência e que tenha apresentação e facilidade em se expressar.

Entrevista das 8 às 12 e 14 às 18hs., diariamente na Rua Padre Meira 56 1o. andar sala 102.

ÓTIMA OPORTUNIDADE

Organização Nacional dispõe de algumas vagas no seu quadro de vendedores.

Ganhos acima de NCr$ 600,00 mensal, ganhos

Somente se apresentarem, pessoas de apresentação que tenha facilidade em se expressar.

Entrevista das 8 às 12 e 14 às 18hs., diariamente na Rua Padre Meira 56 1o. andar sala 102.

Dr. Balsamar Mendonça

Assistente da Cadeira de Clínica Obstétrica da Faculdade de Medicina da Universidade da Paraíba

Consultório: Praça João Pessoa, 11 — 1º. andar

Doenças das Senhoras — Partos — Cirurgia Geral — Especialista em Ginecologia

Horário: 2a. 4a. e 6a. feira de 15 às 18 horas

Endereço: R. Alberto de Brito N. 246 — Jaguaribe — Fone 2543

ADVOGADO

Dr. José Coêlho de Lemos Sobrinho

Residência: Rua Lilio Sobreira, 50 — Jaguaribe

Dr. Delva Machado

Dermatologista — Doenças da Senhoras

Consultório: Duque de Caxias, 510 — 1º. andar

Residência: Av. Expedicionários, 48 — Telefone: 2225

Dra. Maria de Lourdes Costa

DOENÇAS DE CRIANÇAS

Curso de especialização em pediatria e puericultura pela Escola Médica de Pós-graduação de P. U. C. do Rio de Janeiro. Ex-médica estagiária do Serviço Pediátrico da Policlínica de Botafogo. Pediatra do I.N.P.S. (ex IAPC)

Consultório na Praça João Pessoa, 11 — 1o. andar.

Horário: 2as. 4as. e 6as. feiras, das 14 às 18 horas.

Residência: Avenida Maximiniano de Figueiredo, n. 386.

Laboratório de Análises Clínicas Carlos Chagas

Rua Duque de Caxias, 204 — 1º. andar

DR. WALDEREDO NUNES DE BRITO

DR. WILMAR NUNES DE BRITO

Dr. Gildásio Costa

ANALISTA

Professor da Escola de Enfermagem Santa Emília de Rodat — Laboratório de Análises do Pronto Socorro

Dr. Marcos Pedre

Doenças do Aparelho Respiratório — Tuberculose — Asma — Bronquite — Enfisema — Aerossoloterapia — Cinesiterapia

Consultório: Duque de Caxias, 165 — 1º. Andar — Diariamente às 16 hrs.

Dr. Jurbas Marinonda Vinagre

C R M 53 — Pediatria e Puericultura

Consultório: Rua Visconde de Pelotas 178 — 1o. andar

Consultas: Das 16,00 às 18,00 horas

Residência: Av. Presidente Roosevelt 195 — Expedicionários

Dr. Genival Veloso de França

C R M — 550 — Doenças de Tórax — Cirurgia —

Consultório: Ed. Vitória — Sala 208

Consultas: Da 10 às 12 horas

Residência: Avenida Rio 138 — Bairro dos Estados

HOMENAGENS

COM o patrocínio da Marinha de Guerra do Brasil, aqui representada pela Capitania dos Portos, processam-se em João Pessoa as solenidades comemorativas da Semana da Marinha. Cumpre-se uma tradição de muitos anos, entre nós, amoldando-se as homenagens aos "homens do mar", responsáveis pela defesa da costa dêste país, e da soberania nacional em tôdas as oportunidades em que foram chamados a intervir.

A HISTÓRIA do Brasil, país novíssimo, está mesmo assim pontilhada de episódios marcantes. De verdadeiros rasgos de heroísmo dos soldados da Marinha, sob o comando de autênticos estrategistas, legítimas vocações para os feitos inpagáveis.

COM certeza, a instituição da Semana da Marinha, anualmente comemorada no Brasil inteiro, visa, afora outros objetivos salutares, o de mostrar à juventude o que é a nossa Armada e, por êsse ângulo inteligente e prático, despertar novas vocações para os seus quadros. Não deixe de ser uma tática e das mais propícias.

ORA, o Brasil é um país de dimensões continentais — até já se tornou chavão dizer isso — mas a sua costa é imensa. Cêrca de nove mil quilômetros que também precisam ser resguardados, defendidos "na paz e na guerra". Porque a defesa do continente está na íntima dependência da defesa do mar. Então, é preciso que haja soldados intrépidos, marinheiros capacitados para as eventualidades que indesejamos como povo eminentemente pacífico, ordeiro, mas, das quais não temos certeza de estar livres, permanentemente. Em outros tempos sofremos as consequências de invasões pelo mar.

AS homenagens que a Marinha de Guerra recebe, portanto na semana que lhe é consagrada, são muito justas e oportunas. Além de ser uma forma de o povo reconhecer os méritos dos soldados que a integram, há oportunidade de difundir-se os feitos dos heróis do passado junto às gerações jovens e despertar vocações. A Paraíba prestigia essas comemorações e o faz como bêrço de marujos que honram as tradições da Armada e são vigilantes intransigentes na defesa da nação.

REGRESSO

DO sul do país, voltou ante-ontem à noite o governador João Agripino após empreender por diversos setores federais mais uma excursão vitoriosa, com a finalidade de tratar de assuntos do Estado. Com diretores de importantes orgãos, ministros de Estado e o próprio presidente da República obteve êxito nas solicitações feitas com vistas à Paraíba.

Não há portas semi-abertas, quanto mais fechadas para nosso Estado. Todas elas acham-se escancaradas.

IEMANJÁ

AS homenagens a Iemanjá ante-ontem, nesta capital, movimentaram milhares de pessoas que foram a Tambaú observar os detalhes do culto à deusa dos umbandistas.

Componentes de terreiros de todos os bairros pessoenses e de cidades interioranas deslocaram-se até as proximidades do Cabo Branco, ao mesmo tempo em que uma multidão de curiosos foi ver como era que se fazia um culto à "rainha do mar".

Ninguém tinha meios de calcular o número de veículos e a verdade é que o trânsito engarrafou até pelo menos duas horas da manthã de ontem.

ACADÊMICO

NA cadeira cujo patrô no é o poeta Américo Falcão foi empossado ontem à noite, na Academia Paraibana de Letras o escritor Nelson Lustoza, autor de "Paisagens do Nordeste" — livro de reminiscências — e "Garganta do Esquelêto".

Nelson é paraibano de Patos radicado no Rio de Janeiro e há cêrca de um ano foi eleito para a "casa dos imortais" da rua Duque de Caxias.

REUNIÃO

EM benefício das obras filantrópicas do monsenhor José Coutinho realiza-se à tarde de hoje, na praça da Independência o sorteio de vários veículos, pelo processo do chamado bingo. Espera-se que milhares de pessoas compareçam, a fim de apoiar a obra a que é destinado o bingo.

DENÚNCIA SÔBRE A AMAZÔNIA

O historiador Artur César Ferreira Reis, ex-governador do Amazonas e, atualmente a maior autoridade em assuntos da Hiléia, fez à Nação denúncia que, se existisse no Brasil o sistema parlamentar, levaria à queda um gabinete, tal a gravidade dos fatos.

Afirmou êsse nacionalista de verdade (e por isso mesmo foi recusado para membro da CADE pelo Senado) que a aquisição de terras, na Amazônia, obedece a plano adredo preparado no Pentágono que deseja estabelecer "trêses de segurança" no Hemisfério, livre das vistas da opinião pública mundial. O Instituto Hudson, de New York, dirigido por um teórico da geo-política (ciência muito do gôsto dos nazis, por sinal) o sr. Hermann Kahns. A presença de falsos missionários, geólogos e aviadores, na Amazônia está tudo ligado ao plano de transformação da Amazônia no 51 Estado da União Norte-Americana. Cumprir-se-ia, assim, o vaticínio de Monroe: "— A América para os americanos (do norte)."

Se os russos estivessem comprando territórios duas vezes maior do que a Guanabra da Índia, se missionários ortodoxos eslavos se estabelecessem no Ganges ou no Punjab, se aviões russos fizessem o levantamento aero-fotogramétrico do continente industânico, a imprensa mundial e, se fazendo éco da mesma, os "Time-Life" locais estariam fazendo tremendo escarcéu sôbre o assunto. Mas aos "States" tudo é permitido, inclusive às companhias norte-americanas, como a "Wilson" insultarem os nosso embaixadores. Qualquer dia dêsses a "Hanna" intimará ao freteiro do Ouro Preto a tirar a cidade-museu de cima de suas jazidas de 4 bilhões de toneladas de ferro...

E' uma vergonha que existam homens nascidos no Brasil como Paulo Berredo Carneiro propondo a "internacionalização da Amazônia", enquanto que outros defendem a louca idéia de submergir Manaus, como uma nova Atlântida, num cataclisma provocado pelo cosmopolitismo alienígena e que visa transformar a Hiléia num grande mar interno, naturalmente para ancoradouro da VI Frota Americana.

Prefeitura receberá sem multa até 31

A partir de amanhã, a Secretaria das Finanças da Prefeitura estará funcionando em expediente gigante, visando ao atendimento dos contribuintes que desejarem pagar os seus impostos sem multa e com abatimento de 10 por cento até o dia 31 do corrente, beneficiando-se dos favores fiscais decorrentes da lei n. 847, recentemente assinada pelo prefeito Damásio França.

De acôrdo com a lei os contribuintes que pagarem seus tributos até o último dia de dezembro terão 10 por cento de redução nos impostos predial e territorial, dispensa da multa de 10 por cento e de juros incidentes sôbre os tributos não recolhidos em épocas próprias.

Vale salientar que êsses incentivos fiscais somente serão concedidos até o próximo dia 31, quando será encerrado o expediente gigante e as dívidas correspondentes aos impostos prediais serão enviadas para cobrança executiva, o que ocorrerá a partir do dia primeiro de janeiro, impreterivelmente.

Cinema de Arte vai iniciar na próxima semana 5-a feira programação de fim de ano

Concluído o Festival de Operetas MGM, o Cinema de Arte iniciará na próxima quinta-feira a sua programação de fim de ano, apresentando, dentro da Semana do Filme de Ação e Aventuras, promovida pelo Cine Municipal, "Os Insociáveis", produção e direção de Edward Dmytryk.

O filme é uma espécie de biografia disfarçada do grande magnata do cinema Howard Hughs, cuja figura é interpretada, em excelente desempenho, pelo jovem ator George Peppard. Como pano de fundo do drama que envolve o personagem principal, um retrato do que foi Hollywood nos áureos tempos e, por extensão, do que foi a América nos anos que antecederam a Segunda Guerra Mundial.

"Os Insociável" é uma super produção luxuosa, fotografada em excelente colorido, tendo como cenário as grandes mansões dos magnatas e astros famosos de Hollywood. Além de George Peppard, que faz o principal personagem, destacam-se no elenco Carrol Baker e Allan Ladd.

Agro-Mercantil «Urigas» S/A - Amusa

CAPITAL AUTORIZADO . . . . . NCr$ 3.400.000,00

CAPITAL INTEGRALIZADO . . . NCr$ 1.186.624,00

A Diretoria de Agro Mercantil Urtigas S.A. — Amusa, Empreza sediada em Santa Teresinha, Estado da Paraíba tendo emitido em 21 de Novembro de 1967, 314.624 (trezentos e quatorze mil, seiscentos e trinta e quatro) ações preferenciais sem direito a voto, subscritas e integralizadas no ato da subscrição, com a apropriação de recursos do mecanismo dos artigos 34/18 da Sudene e em atenção aos planos de desenvolvimento das operações da Sociedade, avisa aos Senhores Acionistas, para os fins do § 7o. do art. 4o dos Estatutos Sociais, que se devem manifestar sôbre a deliberação que tomou, obedecidas as prescrições legais e estatutárias, de promover nôvo aumento de capital, a ser concretizado após decorridos trinta (30) dias desta publicação, mediante emissão de ações preferenciais sem direito a voto.

Santa Teresinha, 8 de Dezembro de 1967.

AGRO MERCANTI "URTIGAS" S.A. — Amusa.

WALDECYR VILLARIM MEIRA — Diretor Financeiro

RIMIDIO GAYOSO NOGUEIRA — Presidente.

Cônsul de Portugal vem a João Pessoa e falará para os Universitários

O cônsul de Portugal sr. Manuel Faria, visitará no próximo dia 14 a Universidade Federal da Paraíba, devendo, na oportunidade, fazer uma conferência para estudantes universitários.

O sr. Manuel Faria vem como convidado especial da Universidade e sua visita tem por objetivo, além da palestra que proferirá no auditório da Faculdade de Medicina, manter contatos com as autoridades ligadas aos setores universitários do Estado, visando a estreitar os vínculos culturais e técnicos entre portugueses e paraibanos.

PROGRAMA

O consul português chegará a João Pessoa às 9 horas do dia 14, devendo logo em seguida visitar a Reitoria da UFPb. Às 9h45m, visitará o Departamento Cultural e a Faculdade de Filosofia.

A sua palestra para os universitários paraibanos será realizado às 10h 30m, no auditório da Faculdade de Medicina. A tarde, fará uma visita à Cidade Universitária e ao governador João Agripino.

Lustoza foi empossado na APL fazendo análise da vida Cultural da Paraíba

O escritor Nelson Lustoza Cabral foi empossado ontem à noite na Academia Paraibana de Letras, ocupando a cadeira que tem como patrono o poeta Américo Falcão. A solenidade realizou-se às 20 horas com a presença de autoridades, intelectuais, jornalista e personalidades de destaque da vida administrativa cultural e social da cidade.

A sessão solene foi presidida pelo escritor Oscar de Castro, tendo o nôvo acadêmico sido saudado pelo escritor Luiz Pinto que fêz uma análise da obra de Nelson Lustoza Cabral, destacando a importância do romancista paraibano no atual panorama da literatura regionalista nacional.

No seu discurso de posse, o escritor Nelson Lustoza Cabral fêz um relato da vida cultural paraibana, desde o govêrno de Capitulo de Holanda, situando a posição do poêta Américo Falcão, patrôno da cadeira da qual tomou posse, e por êle considerado "um dos maiores líricos da América Latina".

NOVOS ROMANCES

O escritor Nelson Lustoza Cabral aproveitará sua permanência na Paraíba para realizar uma série de pesquisas sôbre os temas dos seus próximos livros, que serão os romances "O Alferes do Cangaço" e "O Outro Lado da Lua".

O primeiro dêstes romances seguirá a mesma temática já abordada em "Garganta do Esqueleto", enquanto o segundo terá como pano de fundo histórico os acontecimentos da campanha de Princesa Isabel, durante o govêrno do presidente João Pessoa.

Delegacia Fiscal do Tesouro Nacional

NOTA OFICIAL

O DELEGADO FISCAL DO TESOURO NACIONAL NA PARAÍBA leva ao conhecimento dos srs. Chefes de Repartições Federais e demais pessoas interessadas que; tendo em vista a Circular n. 18 do Inspetor Geral de Finanças do Ministério da Fazenda; os processos de pagamento deverão dar entrada no protocolo da Dedegacia Fiscal até o dia 18 do corrente a fim de que possam ser satisfeitos ainda nêste exercício.

Avisa; ainda; que os processos entrados posteriormente àquela data serão relacionados em "Restos a Pagar" desde que se encontrem revestidos das formalidades legais.

Delegacia Fiscal do Tesouro Nacional na Paraíba; em 5 de novembro de 1967.

José Heriberto Alves Barreto — DELEGADO FISCAL.

Militares reformados e funcionarios aposentados

Organização Nacional com filial em João Pessoa, admite 6 funcionários para o setor de vendas com possibilidade de ganhos de NCr$ 1.000,00 mensal.

Gentileza se apresentarem para entrevista das 8 às 12 e 14 às 18 horas, diàriamente na Rua Padre Meira, 36 — 1o Andar, sala 102.

Comemorações da Semana da Marinha prosseguem com competições esportivas

As solenidades comemorativas da Semana da Marinha, promovidas nesta capital pela Capitania dos Portos do Estado da Paraíba, terão prosseguimento hoje, às 16h, com uma competição esportiva entre as equipes do Yate Clube e do Esporte Clube Cabo Branco.

Logo após a competição esportiva, haverá recepção às autoridades, na séde do Yate Clube, em homenagem à Marinha do Brasil, que executará marchas e dobrados.

Dando continuidade ao programa das comemorações, haverá amanhã, no Clube Astréa, uma competição esportiva entre as representações daquele sodalício e do Esporte Clube Cabo Branco. E, na terça-feira, às 21h, a banda marcial e o pelotão elétrico dos Fuzileiros Navais de Natal farão uma exibição no Cabo Branco.

ENCERRAMENTO

As solenidades comemorativas da Semana da Marinha nesta Capital serão encerradas quarta-feira, com o seguinte programa:

10 horas — Cerimônia cívico-militar em homenagem ao patrôno da Marinha, junto à estátua do Almirante Tamandaré, na praia de Tambaú, com a presença de autoridades civis e militares, constando de leitura da ordem do dia; colocação de uma corôa de flôres no busto de Tamandaré; entrega de diplomas aos "Amigos da Marinha"; entrega das taças e medalhas às equipes vencedôras das competições esportivas; e entrega de lembranças alusivas às comemorações da Semana da Marinha.

21 horas — Recepção no Esporte Clube Cabo Branco, oferecida à Marinha do Brasil. Estarão presentes autoridades civis e militares, jornalistas e con-

Dez da PM farão curso no Recife

Mais dez elementos da Polícia Militar do Estado serão enviados no próximo mês para participar, como alunos do Curso de Formação de Oficiais da Polícia Militar de Pernambuco. As inscrições para o concurso de admissão estarão abertas a partir do próximo dia 20.

Os candidatos ao concurso de admissão deverão ser brasileiros natos ou naturalizados solteiros, ter um máximo de 24 e um mínimo de 17 anos e concluído o curso ginasial. O concurso constará de provas de Português, Matemática (Aritmética, Álgebra e Geometria), Desenho Geométrico, História e Geografia do Brasil.

União Gráfica Beneficente Paraibana . . .

O presidente da União Gráfica Beneficente Paraibana, no uso de suas atribuições, convoca para hoje, às 10 horas, uma sessão de assembléia geral ordinária para eleição da nova diretoria que regerá os destinos da entidade no biênio 1968/69.

Para tanto, pede encarecidamente o comparecimento de todos os associados quites com a tesouraria da entidade.

Samuel Alves Ribeiro

Presidente

Associação festejará 76 anos

A Associação de João Pessoa vai comemorar no próximo dia 16, com um vasto provrama festivo, os 76 anos de sua fundação...

A programação está sendo elaborada por uma comissão especialmente constituída para êsse fim, devendo ser divulvada brevemente pelos jornais e emissoras de rádio da capital.

Candal amanhã para conferência

Atendendo a convite do reitor Guilardo Martins, chegará amanhã a João Pessoa, para proferir palestra no auditório da Reitoria da Universidade, o presidente da Petrobrás, general Arthur Candal. O ilustre militar, que já foi comandante do 1 Grupamento de Engenharia sediado nesta capital, virá acompanhado de seu chefe de gabinete, coronel Orlando Ferreira de Queiroz, e do seu assistente Sérgio Barcelos.

A palestra do general Arthur Candal, que versará sôbre os problemas do petróleo brasileiro, será realizada às 10hs., e a ela deverão comparecer autoridades, professores e estudantes universitários, jornalistas e pessoas interessadas no assunto.

LAPINHA NO CABO BRANCO

No próximo dia 17, às 20horas, no Esporte Clube Cabo Branco, o Instituto "Stella Maris" promoverá uma festa em benefício da construção do seu prédio, na avenida Coremas, que se encontra em fase de acabamento.

A festa constará de uma lapinha representada por um grupo de alunas de grande capacidade artística, pertencente àquele educandário. Após a apresentação da lapinha, haverá danças ao som do conjunto "Os Demônios".

A comissão encarregada do festejo já está atendendo às reservas de mesas na secretaria daquele instituto, e as entradas individuais serão atendidas na bilheteria do Esporte Clube Cabo Branco.

A UNIÃO

DIRETOR: *José Morais de Souto*

SECRETÁRIO: *Marconi Altamirando*

REDATOR-CHEFE: *Antônio Barreto Neto*

REDAÇÃO, ADMINISTRAÇÃO E OFICINAS: Praça João Pessoa, s/n.

END. TELEGRÁFICO: IMPRENSOP

TELEFONES: 4211 e 4145

João Pessoa — Paraíba

GENTE & NOTÍCIAS

Maviael de OLIVEIRA

NUPCIAL

Em ambiente do maior requinte social, foi realizado, ante-ontem, às 19 horas, na Capela do Colégio Pio X, o enlace nupcial do jovem Jadercy e Walter, pessoas do "grand mond" pessoense, filhos dos casais Delórpidas Neves e Antônio Azevêdo, respectivamente.

O ato foi oficiado pelo monsenhor Rafael de Barros, servindo de testemunhas as seguintes pessoas: sra. e sr. Pedro Lima, sra. e sr. Jonáis Neves, sra. e sr. Geraldo Nigro, sra. e sr. deputado Renato Ribeiro Coutinho (representando) sra. e sr. industrial Helveti Cruz, sra. e sr. coronel do Exército Walter Canibrabe, sra. e sr. dr. Joaquim Galvão, sra. e sr. dr. Antônio Tavares de Carvalho, sra. e sr. banqueiro Albino Martins Ribeiro, sra. e sr. dr. Luiz Teixeira de Carvalho, sra. e sr. deputado Luiz Ribeiro Coutinho e sra. e sr. José Caldas.

A noiva, como sempre belíssima, portava um modêlo Cattan em brocado com enfeites prateados, mangas bordadas em pedraria francêsa e galões, como principal detalhe. Na cabeça uma manta longuíssima de voile suíço, suavemente adornada de pedrarias. Um ramalhete de angélicas dobradas com acabamento de fita francêsa prateada, complementava o belo traje de mais linda noiva do ano de 1967, que se fazia ainda acompanhar de quatro Damas de Honra, trajando costumes na linha Cardeal. A criação e confecção — esta por sinal de fino acabamento e muita arte — coube a renomada sra. Margarida Caldas, com desenhos do figurista Juranil.

Terminado o nupcial os convidados foram recepcionados numa das salas do Pio X, com uma taça de champanhe, salgadinhos e bolo. A Capela, onde se realizou o nupcial, recebeu decoração da sra. Alaide Miranda.

PRESENÇAS

Anotamos na Capela do Pio X e na residência do casal Delórpidas Neves, os nomes dos seguintes convidados ao nupcial de Jadercy e Walter:

Sra. e sr. Ruy Bezerra Cavalcanti, sra. e sr. dr. Luiz Teixeira de Carvalho e filho, o jovem Luiz Eduardo, sra. e sr. industrial campinense Helveti Cruz, sra. e sr. Petrônio Castro Pinto, sra. e sr. banqueiro Francisco Leocádio, sra. e sr. David Trindade, sra. e sr. Arnóbio Assunção, sra. e sr. Elias Felicciano Madruga, sra. e sr. dr. João de Brito Pereira, sra. e sr. coronel Walter Canibrabe, do IV Exército e graciosas filhas, sra. e sr. Peregrino, sra. e sr. José de Oliveira Lima, sra. e sr. Antônio José de Oliveira, sra. e sr. bel. Braz Alexandrino, sra. e sr. dr. Antônio Carvalho, filha e noiva, sra. e sr. José Bezerril Bezerra, sra. e sr. José Pinto da Silva, sra. e sr. Carlos Cavalcanti de Albuquerque, sra. e sr. Manoel Clementino de Souza, sra. e sr. Eudes Almeida Carvalho, sra. e sr. José Rodrigues Lemos, sra. e sr. Felicciano Medeiros Barbosa, sra. e sr. Jacy Cavalcanti, sra. e sr. Nicácio Cavalcanti, padre Trigueiro poetisa Adamantina Neves, entre outros.

LUA DE MEL

Após a recepção na residência dos pais da noiva, os recém casados Jadercy e Walter, viajaram por via terrestre, para Fortaleza, onde fixarão residência à rua Barão de Aratanha, 1422.

BOLO

O bôlo de noiva, do casamento de Jadercy e Walter, de esmeralda confecção e excelente paladar foi feito pela sra. Terezinha Lombardi.

SEMANA DO ENGENHEIRO

Depois de uma semana de brilhantes comemorações encerra-se hoje, a "Semana do Engenheiro" que êste ano teve um cunho de maior concraçamento da classe dos homens que constroem o futuro.

O programa do último dia, marca o seguinte: às 10 horas — Missa Campal, celebrada pelo padre Juarez Benício; e, às 12 horas — Churrasco, na Chácara do Galvão.

TROVA

No teu beijo sem vontade
há qualquer coisa escondida,
um preminício de saudade
e um gôsto de despedida.
(Menestrel)

IEMANJÁ

Espetáculo bonito foi oferecido anteontem, à noite, em Tambaú pelo Imperialismo da ponta do Cabo Branco, quando os adeptos de Iemanjá, com as suas danças, seus cânticos do folclore e seus trajes típicos, comemoraram o dia dedicado à "Rainha do Mar".

Milhares de pessoas de todos os credos e classes sociais prestigiaram as citadas comemorações que se prolongaram até a madrugada do sábado.

Além dos Centros de Umbanda desta Capital que congregam centenas de pessoas, participaram diretamente dos festejos representantes dos cultos afro brasileiros do interior do Estado.

CONFRATERNIZAÇÃO

Funcionários da alta Administração do Banco do Brasil, estiveram ontem, em nossa capital, confraternizando com os colegas da agência pessoense, tendo sido recebidos pelos srs. José de Brito, Juarez Guedes e outros.

Um programa de recepção foi organizada pelos enfeites constando de: visitas ao Astréa, Cabo Branco, Jangada, Iate Clube Médico e às residências dos srs. Gracilo Campos e Adrião Pires, culminando com uma pelgadinho restaurante de Oralão na praia do Poço.

CASAMENTO

Às 17hs., de ontem, na Igreja de São Sebastião, vizinha cidade de Bayeux, realizou-se o casamento da jovem Albenira de Lourdes com o sr. Dárcio Jorge.

A noiva, filha do sr. Jorge Beckman, funcionário da Emprêsa Telefônica da Paraíba e sra. Iracema Ferreira Beckman e, o noivo, do sr. e sra. Francisco Jorge Oliveira todos pessoas da sociedade local.

Após o nupcial, os pais da noiva, ofereceram em sua residência, à rua São João 233, recepção a parentes e convidados.

RECEPÇÃO

Um almôço íntimo, marcará no dia 31, a já tradicional festa de fim de ano dos funcionários do Banco do Brasil, da nossa capital. O almôço terá lugar na sede da AABB.

SEMANA DA MARINHA

O programa comemorativo da SEMANA DA MARINHA, marca para hoje e amanhã, o seguinte:

Dia 10 — (Hoje) — As 16 horas — No Iate Clube da Paraíba, na praia do Bessa, competição esportiva entre as equipes do Iate X Cabo Branco. — As 17 horas: recepção, no Iate, às autoridades, em homenagem à Marinha do Brasil com a presença da Banda de Música da Polícia Militar do Estado, que executará dobrados.

Dia 11 — Segunda-feira: às 20 horas: Competições esportiva no Clube Astréa, entre as equipes do Astréa X Cabo Branco.

FESTAS COMEMORATIVAS

A administração do prefeito João Pimentel Filho, inaugura hoje, em Guarabira, diversos melhoramentos públicos, em meio a grandes festividades, que estão assim delineadas no seguinte programa:

6,00 horas — alvorada com desfile da Banda Marcial Azul Tôrres de Lima, do Colégio Comercial Santo Antônio;

7,30 horas — Missa em Ação de Graças, celebrada pelo monsenhor Emiliano de Cristo, na Igreja Matriz;

10,00 horas — Inauguração da praça Mons. Emiliano de Cristo; Parque Infantil; pavimentação das avenidas: Sabinano Maia e prof. Clepdon Coêlho e das ruas: Sá e Benevides, José Alves Trigueiro e cel. João Pimentel e, por fim, da quadra de esportes do Ginásio Nossa S. da Luz.

11,30 horas — Inauguração do Grupo Escolar do Pirpiri, recepção na residência do vereador Francisco Vieira;

15,00 hoars — Inauguração da Praça Dr. Lima Moura e em seguida do prédio da Prefeitura Municipal.

Associação dos Servidores Públicos no Estado da Paraíba

(A S P E P)

Edital de eleição da nova diretoria e conselho

Assembléia Geral Ordinária
Administrativo (Biênio 1968-1970)

O presidente da Associação dos Servidores Públicos no Estado da Paraíba (ASPEP), na conformidade do Art. 12, combinado com o art. 72, parágrafo 2o do Estatuto em vigôr, convoca todos os sócios quites com os cofres respectivos, para a reunião de Assembléia Geral Ordinária, a realizar-se no dia 10 (dez) de janeiro do próximo ano de 1968, devendo ter início, os trabalhos eleitorais, às 8 (oito) horas, daquele dia, a fim de eleger-se a nova Diretoria e o Conselho Administrativo, para o biênio de 30.1.68 à 30.1.1970.

O pleito, terá lugar, na séde social da ASPEP, à Rua Visconde de Pelotas, 143 — 1o andar, desta Capital.

João Pessoa, 10 de dezembro de 1967

Ass.) Antônio Tancredo de Carvalho — Presidente

INSTRUÇÕES PARA O PLEITO

De conformidade com o título V, Capítulo I, (Das eleições) do Estatuto da Associação dos Servidores Públicos no Estado da Paraíba (ASPEP), o pleito, a realizar-se no dia 20 de janeiro de 1968, para eleger-se nova Diretoria e Conselho Administrativo, obedecerá às seguintes Instruções:

I — As eleições serão procedidas em escrutínio secreto, perante uma Mesa Eleitoral nomeada pelo Presidente e constituída de elementos estranhos à Diretoria atual;

II — Só poderão ser eleitos membros da Diretoria e do Conselho Administrativo Os sócios inscritos há mais de um ano, e em pleno gôzo de seus direitos sociais, residentes na Capital do Estado e sem débito para com a Associação;

III — O sócio ausente, poderá votar com a antecedência mínima de 15 (quinze) dias em dupla sobrecarta opaca, remetendo-a, individualmente, pelo Correio, sob Registro, mediante ofício, com a firma reconhecida no Tabelionato local, endereçado ao PRESIDENTE DA MESA ELEITORAL.

IV — Serão recebidas e introduzidas na urna comum, as cédulas recebidas com a finalidade acima, até o momento de encerrar-se a votação;

V — A sobrecarta, a que se refere o item 3o destas Instruções será aberta pelo Presidente da Mêsa, sem violar o sigilo do voto;

VI — As cédulas deverão ser datilografadas, impressas ou mimiografadas, não sendo apuradas as que contiverem nomes legíveis, incompleto ou remendados, de modo a suscitar dúvidas ou vício;

VII — E' vedada a inscrição do mesmo candidato, em chapa diferente, sendo nulos os votos dados a candidatos não inscritos para o pleito;

VIII — Serão aceitas procurações, para efeito do voto;

IX — A votação, que se iniciará às 8 (oito) horas, encerrar-se-á, impreterivelmente, às 18 (dezoito) horas, seguindo-se imediatamente, a apuração das cédulas. Esta será procedida pela mesma Mesa que presidir ao pleito, lavrando-se, no LIVRO DE PRESENÇA, ata circunstanciada de tôdas as ocorrências do resultado da votação.

X — Os protestos de candidatos e respectivos fiscais, serão lavradas em livro competente, pelo próprio candidato ou Fiscal perante a Mesa, os quais poderão adduzir, com absoluta clareza, as razões que os levaram a protestar.

João Pessoa, 10 de dezembro de 1967.

Companhia Agro-Pecuária do Ingá - (CAPIN)

Assembléia Geral Extraordinária

Convocamos os acionistas desta Companhia para a Assembléia Geral Extraordinária, a realizar-se às 10 horas do dia 30 de dezembro do corrente ano, na sua sede social à rua Djalma Dutra no. 373 Ingá, Pb, para deliberar sôbre a proposta da Diretoria para aumento de capital e tratar de quaisquer assuntos de interêsse da Sociedade.

Ingá, 9 de dezembro de 1967.

WELINGTON GOMES BARBOSA
Diretor-Presidente

Cia Industrial de Cerâmica - Cincera -

EDITAL DE CONVOCAÇÃO

Pelo presente edital, ficam convidados os senhores acionistas da Cia Industrial de Cerâmica — Cincera, a se reunirem em sua sede social na av. Juarez Távora S/N, na cidade de Santa Rita, êste Estado, para em Assembléia Geral Extraordinária, que se realizará no dia 19 do corrente mês e ano, às 10 horas, deliberarem sôbre a seguinte ordem do dia:

a) — Subscrição do aumento do capital social.
b) — Outros assuntos de interesse social

Santa Rita, 5 de dezembro de 1967.
Armando de Assunção Santiago — Diretor Comercial

Cooperação

RIO, 9 (ASP) — Técnicos e engenheiros suecos vão cooperar com os brasileiros na construção da usina da ilha Solteira. A emprêsa sueca pertence ao consórcio que está de saída para o Brasil, até o fim do corrente ano e já cooperou na construção da usina Jupiá, no Brasil.

O serviço de imprensa da embaixada sueca informou que o contrato entre a firma sueca e a encarregada que executará o projeto de Urubupungá, mencionado pelos jornais de Estocolmo como "a maior central hidroelétrica do mundo ocidental".

INQUERITO

RIO, 9 (ASP) — O comando da Terceira Zona Aérea continua realizando investigações a fim de apurar as causas do desastre ocorrido na manhã de ontem, no aeroporto Santos-Viscount presidencial que pegou fogo após aterrisagem forçada.

O presidente Costa e Silva e os membros de sua comitiva saíram ilesos. Os seus pilotos estão detidos e incomunicáveis.

DEPOIMENTO

Heráclio Salles, Secretário de Imprensa do Presidente da República, assim descreveu o acidente:

— O avião havia realizado regularmente a manobra final de pouso, vindo pelo Pão de Açúcar. Ao tocar o solo do aeroporto Santos Dumont, um pneu do trem de aterragem do lado direito estourou e logo o avião adernou e se arrastou por mais de 200 metros; nesse percurso começou o incêndio. Encontrava-me próximo à asa, e, quando percebi as labaredas que começavam a lamber o vidro do avião; discretamente

FORAGIDO

RIO, 9 (ASP) — A Secretaria de Segurança já tem ordens para cassar o diácono francês, Guy Micjel Camille Thibault, segundo determinações, nesse sentido, do Ministério da Justiça, que transferiu àquela Secretaria, a tarefa de prender o diácono, o advogado do religioso e o membro da embaixada da França passaram todo o dia de ontem, tratando do caso.

O consultor jurídico do Ministério da Justiça, Paulo Fernandes Vieira disse não ceder o recurso quanto ao decreto de expulsão, pois se julgar se êle é ou não nocivo ao País, é questão de fôro íntimo. Apesar disso, o advogado prosseguirá trabalhando em um recurso a ser apresentado ao Supremo, antes da quarta-feira.

O francês continua desaparecido desde ontem, quando o ministro da Justiça decretou a sua prisão administrativa, e determinou ao Secretário de Segurança que instaurasse um inquérito para expulsá-lo do País.

A Polícia procurará o diácono, apesar de várias pessoas saberem onde êle se encontra, além do bispo de Volta Redonda. Ontem circulava rumores no Itamaratí de que êle estaria refugiado em embaixada estrangeira, possivelmente na do seu próprio País

Sem permissão

WASHINGTON, 9 (A União) — O Departamento de Estado afirmou que os Estados Unidos não permitirão que os seus representantes no Vietcong se apresentem no país "simplesmente para empreender uma campanha de propaganda". Ao longo da comunicação do Departamento acrescenta que os Estados Unidos se colocam à tôda questão, cujo propósito seja impedir no Vietnamo do Sul um govêrno de coligação. Ta, comunicou o fato ao Coronel Delamora, sub-chefe do Gabinete Militar, que, ao constatá-lo também, levantou-se e passou imediatamente a tomar as primeiras providências e organizar a saída dos passageiros. O Coronel Delamora deu instruções ao Comandante Stalb, chefe da segurança de vôo das viagens aéreas do Presidente, e abriu a porta de saída de parede, situada na parte traseira, pois a porta de emergência já se achava bloqueada pelos chamas.

— Fiquei impressionado — comentou — com a calma de todos, inclusive das senhoras.

A V I S O

Cleonice de Souza, avisa que a partir do dia 15 do corrente mês, serão iniciadas aulas para os cursos de Decapé, Flôres; Renda Irlandesa e Variosa, a cargo de professôras especializadas.

Para melhor orientação as pessoas interessadas deverão se dirigir à rua Monsenhor Almeida, 455; no horário das 8 às 11 e 14 às 17hs.

Cajazeiras em sociedade

Com muitos brôtos e grande animação decorreu domingo no "Cajazeiras Tênis Clube", a festa "Encontro de Brôtos", iniciativa da Lirida Inês e Tereza Nascimento. Tudo terminou com uma prévia carnavalesca, demonstrando quanto será animada a festa de Mômo do próximo ano. O ponto alto da festa foi o desfile e entrega de faixa no bróto do mês, a linda garôta Diône Sobreira.

ANIVERSÁRIO

Para assinalar o 4o. aniversário da administração do prefeito Francisco Matias Rolim, a Associação Comercial de Cajazeiras decidiu, em reunião de seus membros, pelo encerramento das atividades do Comércio no dia 30 próximo passado. O prefeito Matias Rolim, naquela data, fez doação de um aparelho de Raios X ao Hospital Regional e de um transformador para a iluminação do estádio "Higino Pires Ferreira". Por essas e outras realizações o prefeito foi alvo de grandes manifestações populares no dia de mais um aniversário da administração.

SOUZA

Informam de Souza, no 4o aniversário da administração Antônio Mariz, teceram grandes manifestações de apoio e reconhecimento ao edil sousense, 4 anos de progresso que proporcionando à sua cidade natal.

O prefeito Antônio Mariz foi entrevistado pela colunista Sora Rádio Cajazeiras, sendo um relato de sua administração.

ANIVERSÁRIO

Faz idade nova no dia 10 a garôta Ismênia Guedes, segundanista do científico do Colégio "Pio XI" de Campina Grande. Ismênia encontra-se em nossa cidade para passar seu "niver" com os pais e amiguinhos.

Outro que fez aniversário foi o prefeito Francisco Matias Rolim e esteve impossibilitado de receber manifestações que lhe foram preparadas, em virtude de havar viajado atendendo a defesa de interesses do município.

FORMATURA

Muito grato ao formando, fiscal de consumo Aluísio Rolim de Moura, pelo convite para a festa de sua formatura em Direito, pela Faculdade de Direito da Universidade Federal de Pernambuco. Aluísio atualmente é um homem de frente e um dos representantes da inteligência moça de Cajazeiras nas Alterosas.

Em viagem de férias seguiram o dr. Sabino Gomes, mamães, sua espôsa, Joaninha Cartaxo e sogra, Maria Cartaxo. O destino é João Pessoa com escala em Campina Grande.

ROTARY

O Rotary Clube de Cajazeiras movimentou-se na sexta-feira e recebeu o governador do Distrito 455 companheiro Gerardo Lopes, espôsa e filha. Para receber Alvino e Zélia Leite, presidente e R.C. e da Casa da Amizade, prepararam uma encantadôra reunião-jantar muito bem cuidada, que se desenrolou num ambiente de franco companheirismo.

I Encontro Regional dos Lions Clubes da Região B do Distrito L-14 (Estado da Paraíba)

LOCAL — JOÃO PESSOA, PB.
DATA — 15 DE DEZEMBRO DE 1967

PROGRAMA

9 HORAS

Instalação da Plenária, sob a Presidência do CL Governador, José Mariano de Andrade Lima.

Saudação aos visitantes, pelo CL Vice-Governador da Região B, Vamberto A. Costa.

TEMAS LEONSTICOS:

Fundação de novos Clubes — CL Amaury Vasconcelos

Atividades das Comissões — CL Marílio Almeida

Local: Auditório da Faculdade de Ciências Econômicas

10 HORAS

Passeio das domadoras pela cidade (ônibus e lancha

12 HORAS

Almôço regional na Praia do Pôço

16 HORAS

Avaliação do Lins Clube de João Pessoa

Local: Auditório da Faculdade de Ciências Econômicas

20 HORAS

Jantar assembléia
Local: Esporte Clube Cabo Branco

23 HORAS

Jantar Dançante no Restaurante Panorâmico do Cabo Branco Anfitrião — Lins Clube de João Pessoa.

Obs: Será cobrada uma taxa de NCR$ 10,00 PER CAPITA aos visitantes e domadoras.

OPORTUNIDADE

Precisa-se de Rapazes maiores de 18 anos, que tenham luta, possua no mínimo curso de Admissão, para cargo de Organização de Vendas, como Agente à Domicílio.

Tratar — Rua Silva Jardim, 845, Centro. Horário comercial das segunda-feiras aos sábados, pela manhã.

O «sexo frágil» e as competições automobilísticas

LONDRES (B. N. S.) — As mulheres têm participado de competições automobilísticas na Grã-Bretanha, bem como de outras formas de esportes motorizado, pràticamente desde a sua introdução, apesar do fato de que no início da década de 1900 tal esporte não ser considerado digno de uma dama".

Foi em 1903 que a primeira corredora britânica participou de uma corrida de automóveis e, o que é mais estranhoso, foi a vencedora na sua classe. Tratava-se da Srta. Dorothy Levitt, que ingressou nas competições automobilísticas como resultado, principalmente, de sua resposta a um anúncio solicitando uma datilógrafa temporária, indo trabalhar para S. F. Edge, o destacado piloto de corridas daquela época.

O Sr. Edge não só pilotava os carros, mas também os vendia e logo percebeu que uma graciosa demonstradora teria grande repercussão numa em que o público em geral considerava dirigir um carro uma tarefa quase sobre-humana. A srta. Levit mostrou-se uma aluna eficiente e tornou-se um piloto tão competente que o Sr. Edge começou a inscrevê-la nos testes de velocidade e nos rallies daquela época.

PROTESTOS

Ela passou dos pequenos carros. Dirigiu as mais poderosas máquinas de Grand Prix da época. A princípio houve bastante protestos por parte dos homens quando souberam que ela iria pilotar o potente Napier de 80 cavalos na Corrida de Brighton. Essa monstro de máquina, com seu gigantesco radiador à frente do eixo, dianteiro, e do motor de onze litros de seis cilindros, parecia o menos indicado dos carros para uma figura tão, feminina como a Srta. Levitt.

Não só ela conseguiu controlar o carro com segurança, como vencer uma das classes e finalizar em terceiro lugar em outra. A partir daí não houve qualquer protestos quando, nos anos seguintes, ela participou de corridas em subidas de montanhas na Grã-Bretanha ou no Continente dirigindo os gigantescos Napier.

Outras mulheres motoristas seguiram as passadas da Srta. Levitt. Já na década de 1920 e 1930 houve muitas corredoras de grande habilidade que obtiveram numerosas vitórias tanto em corridas, propriamente ditas, como em rallies. Uma das mais conhecidas foi Kay Petre.

"CHARUTOS ENVENENADOS"

Talvez o maior tributo à habilidade de Kay Petre tenha sido o convite que lhe foi feito em 1937, para participar da equipe da Austin, que correrá na época com os "charutos envenenados" incrìvelmente rápidos da BMW. Sua carreira de piloto terminou, contudo quando outro carro derrapou e chocou-se com o seu Austin. Kay Petre ficou seriamente ferida, mas escapou da morte para tornar-se jornalista especializada em automobilismo.

Entre as outras mulheres que se tornaram famosas nêsse esporte, nos anos que precederam as duas guerras mundiais, inclui-se a Srta. Margaret Allan, que fez parte da equipe de pilotos dos famosos carros esportivos M. G. que participaram da prova de Le Mans em 1933. Os três carros M. G. foram pilotados inteiramente por um time de seis mulheres, tendo todos êles terminado o circuito, acontecimento notável numa corrida famosa pelo fato de que apenas cêrca de metade dos concorrentes suportam as 24 horas de prova.

MÃE DE GRANDES CAMPEÕES

Houve duas mulheres pilotos nêsse período cujos filhos viriam adquirir fama no volante depois da segunda guerra mundial. A Srta. Aileen Moss competiu em provas, rallies e outras formas de esportes motorizados com considerável sucesso, pilotando uma Morgan e a Srta. Elsie Wisdom, senhora de jornalista especializado em automobilismo, Tom Wisdom, venceu fácil a prova de 1.600 quilômetros de Brooklands em 1932, dirigindo um Riley, tendo mais tarde participado da equipe da Aston Martins em Le Mans.

A Srta. Moss teve dois filhos. Um menino, chamado Stirling e uma menina chamada Pat. Ambos eram excelentes cavaleiros até trocarem os cavalos por cavalo vapor.

A PREFERÊNCIA POR RALLY

Pat Moss preferia competir em rallies ao invés de provas de velocidade. Isso decorria, sem dúvida, do fato de que nos anos imediatamente depois da guerra o rally era a prova mais popular entre as mulheres. Nesses últimos anos, contudo, tem havido um número crescente de competentes pilotos femininos das quais a mais destacada é Anita Taylor. Anita concorre na maior parte das vêzes em carros Ford de passeio, e faz parte, atualmente, de uma equipe patrocinada pela Ford que pretende arrebatar o troféu máximo do Campeonato Britânico de Carros de Passeio. Como é muitas vêzes o caso, Anita vem de uma família de motoristas, pois seu pai participava de corridas de motocicletas, além de possuir uma oficina mecânica em Yorkshire, enquanto que seu irmão Trevor participou, em várias temporadas, como piloto, da equipe Grand Prix da Lotus Fórmula Um.

CLUBE DE MULHERES PILOTO

Êsse crescente interêsse das mulheres em pilotar carros de corrida levou à criação do Clube Britânico Feminino de Pilotos de Corrida, cujos membros concorrem o ano todo em provas realizadas na Grã-Bretanha, competindo pelo Embassy Trophy.

O referido troféu, que é concedido na base de pontos obtidos em cada prova, tem sido ganho nos dois últimos anos pela Sra. Jean Denton, assistente de pesquisas da Universidade de Surrey, que pilota um M. G. B. esporte altamente "envenenado".

O Brasil e a primeira guerra mundial

(VII)

De Clóvis MELO

RIO (Asapress) — No último ano da guerra ocorreu a sucessão do presidente Wenceslau Braz. O Brasil decidiu prestar uma homenagem ao velho estadista Rodrigues Alves, que se havia revelado ótimo administrador na sua passagem pela presidência da República, depois de ter sido bom governador de São Paulo.

Havia naquêles tempos uma aliança política entre os dois grandes Estados: São Paulo e Minas Gerais. Era o chamado "café com leite". Quando um presidente mineiro saía, entrava um paulista. Quando um paulista subia à cural, um mineiro estava na sucessão. Só a revolução de 1930 desmanchou êsse esquema.

No caso do conselheiro Rodrigues Alves o seu nome foi lembrado para trancar as pretensões de outro conselheiro, o baiano Rui Barbosa. A vaz era o Rui o injustiçado de 1910, Rui, ocampeão das liberdades públicas, Rui, líder da campanda pró Aliados, Rui, o triunfo do direito sôbre o crime. Mas a esperteza sempre foi uma grande arma dos políticos: lembrado o nome de Rodrigues Alves, o de Rui, Alfino Arantes, governador de São Paulo, Borges de Medeiros, governador do Rio Grande do Sul, passaram a segundo plano. Sòmente um tribuno popular protestou: o advogado Evaristo de Morais que foi para as escadarias do Teatro Municinal, com os estudantes, vociferar contra o "cambalacho".

Rodrigues Alves se elegeu com facilidade levando de reboque Delfim Moreira, mineiro da boa sepa. Em 15 de novembro de 1918 deveria ter subido o Catete para receber a faixa presidencial, o nôvo costume introduzido pelo marechal Hermes da Fonsêca, que sempre fôra chegado aos protocolos e exteriidades. Aconteceu porém, o esperado: o septuagenário paulista, combalido ao extremo, estava de cama. E nemsequer pôde vir em pessoa assumir o poder para passá-lo ao Delfim.

Assumiu, assim, o sr. Delfim Moreira. Na sua vinda de Minas Gerais para o Rio, ao passar o trem em Barqu, foi valado pelos operários. Bolatins sediciosos foram lançados sôbre o trem. O proletariado considerava um "espoliador dos direitos do sr. Rodrigues Alves". Mas, evidentemente, o país não podia ficar acéfalo.

No dia 18 de novembro, três dias após sua posse, os trabalhadores têxteis e metalúrgicos, em greve resolveram levantar barricadas no campo de São Cristóvão. Atacaram a delegacia local, a bombas, tentaram saquear a Intendência de Guerra, para apoderar-se de material bélico e foram desbaratados por uma carga de cavalaria.

Houve segundo alguns gritos de "Viva a República Soviética Brasileira!" Tinha havido a revolução socialista, na Rússia. Na Alemanha e na Áustria vencidas os trabalhadores haviam derrubado os imperadores e surgiam sóviets por tôda a Europa. E possível que ossa ter havido no caso contaminação política, o exemplo do bolchevismo vitorioso era muito forte. Ademais a gripe espanhola tinha levado a fome aos lares operários. E os trabalhadores não dispunham, então de férias, aposentadoria, descanço semanal remunerado ou 8 horas de trabalho.

Abafada a revolta do campo de S.o Cristóvão a polícia divulvou, através do sr. Aurélino Leal que tinha havido, no caso realmente "uma revolta comunista", liderada por "anarquistas". O professor de portuvués, José Oiticica, latinista notável e o jornalista Astrojildo Pereira, crítico de literatura foram acusados pelo tenante Ajus, do Serviço Secreto do Exército, de instigarem os operários a tomar o poder. Ajus afirmava que fôra abordado por ambos e inclive que tomaria de armas, contra o Govêrno, com autorização do general Almada para poder melhor o que vinha a conspiração.

Verdade ou fantasia o fato é que foram presos 37 líderes operários, deportados os dois escritores, fechados os sindicatos, suspensas as atividades tôdas as associações operárias até que quatro meses depois a Justiça Federal considerou "insuficientes as provas", julgando, talvez, que se tratara de mera manobra patronal.

Realmente a acusação era frágil num ponto: anarquista não luta pelo poder. E' da essência da doutrina de Bakounin, Sorel, Prodhon. E o juiz sabia disso. A distinção entre os anarquistas e comunistas decorre precisamente daí. Uma "revolta comunista" pelo poder, não poderia ser dirigida pelos "anarquistas", que são a negação do poder, da autoridade, do govêrno O dr. Aurelino Leal podia entender de criminologia mas, de filosofia política não. O seu libelo foi arquivado.

Êsse episódio — o do Sóviet do Rio, bem como a fundação em Porto Alegre, da União Maximalista — marcou o final de uma época e o começo de outra.

A guerra terminada desde 11 e já começava no Brasil a aparecer a "questão social" em têrmos ideológicos, em pé de igualdade com a Europa. Era a época dos "ismos" do primeiro após guerra que se abria — bolchevismo, fascismo, nacionalismo, imperialismo. A tremenda convulsão que se estenderia a 1939 e chegaria aos nossos dias.

Quem ler a imprensa da primeira guerra mundial já começará a sentir a mudança das idéias e hábitos. Na verdade 1914 foi realmente o último ano do século XIX, porque marcou o epitáfio do liberalismo. O Brasil não se preparou para as mudanças que adviriam no após guerra: não aprovou o Código de Trabalho, de Maurício Lacerda, a reforma agrária, proposta por Rosa Lima não consagrou o princípio da intervenção do Estado na economia, como o quiz o mesmo senador, não realizou nenhuma das reformas. E por isso atrasou-se.

CONCLUI NA PAG.

Literatura E Vida

Virgínius da Gama e MELO

O CANCIONEIRO DE PETRARCA — Petrarca foi dos autores de maior influência sôbre a lírica portuguêsa, destacando-se Camões e Antonio Ferreira entre seus mais notáveis tradutores. Não levou o poêta ao lirismo lusitano apenas a forma de suas composições mas também essencial e conteúdo. O leitor brasileiro tem agora sua obra fundamental em publicação bilíngue — "O Cancioneiro de Petrarca" — traduzido por Jamil Almansur Haddad, que acrescentou ao texto uma Introdução e notas. Edições de Ouro.

EUCLIDES, CAPISTRANO E ARARIPE — Reunião de trabalhos de épocas diversas, mas que refletem a mesma preocupação por uma nacionalização da literatura brasileira. "Euclides, Capistrano e Araripe" é um volume que vem esclarecer o estudioso das letras nacionais a respeito do pensamento de três autores básicos, interpretando-lhes a essencial literária. Afrânio Coutinho, que assina o trabalho, afirma na Introdução — "Tanto Capistrano quanto Araripe refletem uma época de pensamento, em que a inteligência brasileira buscava encontrar-se, definir-se como brasileira. Resultado dêsse esfôrço é a grande obra de Euclides" Edições de Ouro.

NA BATALHA DO HUMANISMO — A obra de Fernando de Azevedo é vasta, abrangendo uma série de temas, e, somada, mostrará um objetivo claro e um nôvo ideal de cultura. "Na Batalha do Humanismo" resume seu pensamento de filósofo e educador, analisando um tema cada vez mais relevante, sobretudo quando o aperfeiçoamento da técnica obriga o homem moderno à reavaliação de sua própria condição. Seria "Obras Completas" de Fernando de Azevedo. Edições Melhoramentos.

CABOCLA — E' vasta a obra de Ribeiro Couto indo do conto ao romance, passando pela poesia, crônica e memórias. "O Jardim das Confidências" mostra o poêta lírico; "A Casa do Gato Cinzento", o contista; "Bairro do Município", o cronista. O romancista aparece em "Prima Belinha" e "Cabocla". Edições de Ouro.

A prática que leva à perfeição

LONDRES (BNS) — "Mais uma vitória na classe Acima 1000 c.c., para os Hillman Imps da Rootes, no Grande Prêmio britânico de Silverstone". Dito com esta singeleza, o texto não permite, por uma manchete de jornal, ao leitor haver idéia da soma de preparativos, milímetros, treinos intensivos e trabalho minucioso necessários para se alcançar a vitória em corridas de automóveis desta natureza.

O carro vencedor, pilotado pelo engenheiro da Rootes e, juntamente com outros dois carros da mesma equipe, Bernard Unett, pertencia à equipe de corridas Alan Fraser, conduzidos por Tony Lanfranchi e Rosemary Smith, efetuara longos períodos de treino antes da corrida no circuito de Northamptonshire.

Os treinamentos para o Grande Prêmio fizeram do circuito um centro de extraordinária animação durante as duas semanas que precederam a prova. E não eram apenas os carros concorrentes. Com efeito, os Imps da equipe de corridas Alan Fraser, patrocinada pela Boots tiveram de rivalizar do treino com outras máquinas como o potente Hino da Fórmula 1, em mão do "Big ohn" Surtees para uma sessão de ensaio de pneus, os Cooper S da fábrica e os mais principais rivais de Fraser, os Ford Anglias modificados por Broadseed.

TREINAMENTO PROLONGADO

O treinamento da equipe prolongou-se por dias inteiros com Alan Fraser sempre presente ao circuito. Os dois pilotos, Bernard Unett e Tony Lanfranchi, entravam e saíam continuamente nos "pits" para verificarem o desgaste dos pneus e informarem sôbre o comportamento dos carros. Em tôda parada estavam a postos três mecânicos para ajustarem qualquer das peças que, num momento carro de corrida, não podem deixar de estar perfeitamente alinadas.

Os carros, pintados de cinzento claro com faixas azuis em diagonal no capô, tinham aspecto impecável mas pareciam, de certo modo, bem mais "agressivos" que seus similares em circulação pelas estradas.

Em que diferem êsses Saloons de corrida, dos Hillman Imps e Sunbeam Imps normais? Suspensão rebaixada, rodas de liga de agnésio com jante lara calçadas com pneus Dunlop de perfil baixo e ausência de parachoques são as diferenças mais aparentes. Nesses Saloons, o motor de árvore de cames montado no cabeçote, tem a sua cilindrada de 875 c.c. aumentada para 998 c.c., produz 110 h.p. não frio e imprime aos carros velocidade máxima superior a 177 km por hora.

Os Imps correm em harmonia com as especificações do Grupo Internacional 5 e os rígidos regulamentos dessa classe de carros fechados de corrida exigem que a carroceria acima do nível das rodas, tanto no interior como no exterior, mantenha estritamente as especificações do fabricante.

Só a suspensão e o motor podem ser alterados e o interior do Imps, tirando-se a instrumentação adicional, o assento individual recurvado, o cinto de segurança completo em uso nestes casos e a supressão dos tapetes (por motivos de segurança) exatamente igual ao dos Imps comuns.

1966: 30 PRIMEIROS LUGARES

Após um ano como o de 1966 notàvelmente bem sucedido (os carros da equipe Fraser conquistaram 30 primeiros lugares, 19 segundos e 13 terceiros) a escuderia orientou para seus esforços para o Campeonato Britânico de Carros Fechados e para um certo número de outras provas européias.

O processo de desenvolvimento dos automóveis "Salão" uma tarefa que não chega jamais ao fim. O esfôrço constante para a obtenção de maior potência e estabilidade é apenas parte da história.

Essencial também é que tudo funcione à perfeição, assim, nos treinamentos novas idéias são continuamente postas à prova, a fim de serem eliminadas ou traduzidas em características permanentes. Permanentes, claro está, até surgir outra idéia que pareça digna de ser por sua vez experimentada.

O principal motivo da sessão de prática pré-internacional era ensaiar um Fraser Sunbeam Imp recém-construído na ser tripulado pela conhecida automobilista de rallies Rootes, Rosemary Smith. Muito embora o carro tenha sido montado exatamente como os outros da equipe provaram-se algumas diferenças de comportamento e, tanto o pneu como o circuito, exigiam novos para Rosemary. Depois uma curta sessão de prática pela manhã, efetuou-se uma sessão completa e colocou-se uma nova junta para evitar superaquecimento que se notara pela manhã.

Em seguida Tony Lanfranchi conduziu Rosemary em várias voltas pela pista, a fim de familiarizá-la com o circuito e pontos em que são feitas as mudanças ou se aplicam freios e a turma os regiae as curvas têm nessas provas como é natural, decisiva importância.

DESASTRES MARÍTIMOS NO LITORAL PARAIBANO

Subsídios para a história naval brasileira — Miudezas históricas da Paraíba

José Ramalho da COSTA

Muito difícil apanhar — se na história marítima brasileira, os desastres ocorridos no litoral paraibano, antes de 1865. Referem-se as crônicas antigas a alguns naufrágios de pataços e galeões franceses na costa de Mamanguape e navios espanhós e portuguêses nas proximidades do Cabo Branco e Ponta de Pedras. Antes, no decorrer da guerra holandêsa, muitos naufrágios se verificaram, mas, a indicação dos barcos perdidos muitas vêzes escapa aos rebuscadores dos arquivos e aos próprios historiadores da época que se limitavam a anotar, como se vêm em vários depoimentos e documentos centenários, de naufrágios ocorridos no litoral da Paraíba.

Todavia, revendo — se a história, registra-se que o maior desastre marítimo, sucedido em o nosso litoral, verificou-se a 14 de Janeiro de 1640, quando se choocaram em terceira batalha naval, a esquadra do conde Nassau, composta de náus luso — espanholas com a grande frota de guerra dos holandêses. Deu-se êsse choque memorável à altura do Cabo Branco. Os portuguêses perderam o navio "Chagas" de 23 canhões sob o comando de Antônio da Cunha Andrade e os holandêses o navio "Sivaen" de 31 canhões e que tinha o pavilhão levantado do almirante batavo Jacob Aldeboks. Outros barcos se perderam, mas êsses dois ficaram marcados pelos contadores da época dada a sua importância e perda de homens ilustres das duas marinhas.

Em 1868, perto do lugar conhecido por Barreira do Inferno, a fundou-se um bergantim estrangeiro de nacional dade não identificada com a perda total de homens e mercadorias.

No livro "Subsídos para a istória marítima brasileira" indica-se um casco afundado. Um grande veleiro italiano, em 1878, de nome "Antonieta". Virou, devido as ventanias contrárias e foi arrastado para os arrecifes, onde se perdeu. Tempos depois, deu na praia e destruído totalmente.

No ano de 1891, perdeu-se em frente a praia do Cessa, o barco português "Alerta" e foi destroçado o vapor "Natal" de nacionalidade brasileira, em 1902, à altura de Cabedêlo. Em 1909, naufragou espetacularmente próximo a entrada da barra de Cabedêlo o vapor nacional "Grão Pará". No primeiro mês de 1911, dois grandes desastres marítimos ocorreram na Costa paraibana. O valor "Alice" bateu numa pedra e submergiu na altura de Ponta de Mattos e o barco italiano "Vanadona" encalou frente a praia de Fagundes e foi destruído pelo mar. Na barra de Mamanguape 1916, afundou o navio "Simpatia" e o vapor do Loide brasileiro, "Rodrigues Alves" quase se perde no canal de Cabedêlo, em 192. No primeiro semestre de 1932, o grande vapor nacional "Almirante Jocegual" ficou batido, quase afundado por defeitos diversos, que não chegaram ao conhecimento público.

Tivemos ainda desastres que passara ao canto dos poetas populares. A 25 de Março de 1887, o vapor "Pirapama" da Companhia Pernambucana de Navegação vindo carregado do porto do Recife, colidiu em alto mar com o cabor "Bahia", próximo a Tambaú. Com o choque tremendo os dois barcos se perderam e muitas vidas também se finaram. Mas, duas centenas de pessoas se salvaram graças a bravura do comandante da Armada Aureliano Isaac.

Nesse desstre marítimo o conhecido argentário Pataca Lisa, antigo proprietário do engenho Santo Amaro, omem de grandes haveres e sumiticaria perdeu totalmente suas joias e seu dinheiro. Conta-se que Pataca Lisa, depois de salvo e posto em lugar seguro, lembrou-se de seus haveres e jogou-se nágua para rebaixá-los. Mergulhou seguidamente próximo ao barco afundado e morreu com sua riquêsa e seu amôr ao dinheiro.

Nêsse mesmo desastre salvou-se uma velha céga, um cadete de linha, que procedia do Rio de Janeiro para visitar a família e o administrador dos Correios da Paraíba, êste sem saber nadar. O servidor federal era homem de grande capacidade de trabalho e um reformador administrativo de sua repartição. Cumpridor de seus deveres e de uma exigência invulgar no comparecimento ao trabalho.

Não perdoava faltas e por isso os seus subordinados o apelidavam de "Carrapato". A literatura de cordel não o perdoou, mesmo depois de morto e logo que circularam as notícias do desastre, os folhetos decantavam:

A 25 de Março,
Da meia noite pró dia,
houve um grande naufrágio
doPirapama e o Bahia,
Salvou-se um Carrapato,
e um cadete de linha
Salvou-se uma velha céga
num garaíáu de galinha.

Houve outros desastres. Mas, a história oculta detalhes e os locais. Sabe-se entretanto que navios francêses se perderam na costa de Bahia da Traição e no lugar "Que'mado" jaz um grande navio inglês que se incendiou há mais de um século. Na última guerra chocaram-se frente a praia da Penha um corsário alemão com navios americanos.

Recentemente, um barco do Loide — o "Alegrete" ia se perdendo na praia Formosa e ao largo de Tambaú, incendiou-se um grande petroleiro da Libéria. Fácil de saber-se a verdade sôbre outros desastres e sôbre deesnas de combates e suas consequências. Os historiadores modificam os lugares e dão versões diversas. Mas, pode-se afirmar com segurança que a costa paraibana foi das mais perigosas e da mais movimentadas em tdas as épocas e que centenas de barcos de desenas de nacional dades estão sepultados nas águas que vão de Ponta de Pedras a barra do Guaju.

Vitória pode definir o título para campinense

A primeira rodada da fase final do Campeonato de Profissionais, que fora iniciada na noite de ontem com a peleja entre Botafogo e Esporte C. União em nossa Capital, será sequenciada esta tarde com mais um importante encontro, reunindo as representações do Campinense Clube e do Treze, líder e vice-líder respectivamente.

PODERÁ SER DEFINIDO

A maratona poderá ser definida esta tarde, dependendo de qualquer resultado positivo em favor da representação rubronegra, uma vez que esta ocupa invictamente a primeira colocação na tabela de classificação do terceiro turno do Extra, e, assim sendo, o empate ou a vitória beneficiará o quadro "carcla", que acreditamos ser o possível detentor do título dêste ano, de vez que, com qualquer um dos resultados positivos o Campinense ficará isolado na tabela e tem apenas dois compromissos, sendo que um dêles será dentro de C. Grande, ante o Esporte Clube União.

Enquanto isso, o campeão paraibano jogará suas últimas esperanças, havendo uma ligeira possibilidade de chegar a uma decisiva com o quadro rubronegro, possibilidade esta que se apresenta com muito dependente, pois ainda resta um difícil compromisso para o Treze em nossa Capital, com a equipe do Botafogo.

JUIZ E EQUIPES

A arbitragem do encontro será confiada ao sr. Aderbal Machado, escolhido na noite de ante ontem pelo Departamento de Árbitros da Federação Paraibana de Futebol.

TREZE — Augusto, Lopes, Mané, Antonino e Janca; Ledner e Zé Lima, Chicletes, Cordeiro e Zé Luiz.

CAMPINENSE — Itamar, Valdemir, Walter, Ivo e Zequinha; Simplício e Carlos César; Paulinho, Lelé, Farias e Debinha.

Placard A União

JOGOS DE HOJE PELO BRASIL:

CERTAME ESTADUAL DA PARAÍBA

Campinense x Treze

CAMPEONATO CARIOCA

Botafogo x Fluminense
Flamengo x Olaria
América x Campo Grande

CERTAME PAULISTA DA DIVISÃO ESPECIAL

Corintians x Santos
Palmeiras x Prudentina
São Paulo x Guarani
Comercial x Portuguêsa de Desportos
Juventus x América
Botafogo x São Bento

CAMPEONATO PERNAMBUCANO

Náutico x Central

CERTAME BAIANO (RETURNO)

Bahia da Capital x Botafogo
Fluminense x São Cristovão
Vitamengo x Conquista
Itabuna x Colo-Colo

AMISTOSOS EM MACEIÓ

CRB Local x Esporte do Recife

WALTER — Atualmente em grande forma física e técnica, o centro-médio Walter é uma garantia na defesa do Campinense que esta tarde, mais uma vez, tentará deter a linha avançada dos trezeanos

Nilson mais uma vez vencedor da preliminar da (S. Silvestre)

COMERCIAL — Sequenciando sua jornada no campeonato paulista dêste ano, o Comercial enfrentará à tarde a Portuguêsa de Desportos, em peleja que a "lura" é tida como franca favorita.

Com grande brilhantismo foi realizada na tarde de ontem a "Preliminar da São Silvestre", competição pedestre que se realiza todos os anos em nossa Capital, numa promoção de "A Gazeta Esportiva" do Estado de São Paulo, onde o atleta vencedor "aprezentará o seu Estado na prova final da "Internacional de São Silvestre", que se realiza anualmente no último dia do ano

NILSON, MAIS UMA VEZ

O atleta Nilson Ferreira da Silva, integrante da equipe da Polícia Militar do Estado, obteve mais uma vez a primeira colocação na "Preliminar da São Silvestre" vencendo a prova com o tempo de 24 minutos e 40 segundos, estando, assim, classificado para representar a Paraíba na grande competição pedestre internacional.

Os demais classificados até o 15o. lugar foram: Otávio Gomes da Silva (PM); Romário de Paula (PM); José Pedro (Palmeiras E.C.); José Alves Barbosa (PM); Dimas dos Santos (Onze E.C.); José Alcantara (Palmeiras E.C.); Severino Alcantara (Palmeiras E.C.); Clodoval Justino de Araújo (PM); Luiz Justino da Rocha (PM); José Oliveira (Palmeiras); Jorge de Oliveira (PM); Romildo Almeida (Palmeiras); Romildo Almeida (Palmeiras); Elisário Pereira de Souza (PM) e José Pucides (Palmeiras).

O vencedor por equipe foi a Polícia Militar classificando nada menos de 8 atletas, enquanto que o Palmeiras Esporte Clube classificou apenas 6 e o Onze Esporte Clube obteve apenas um atleta classificado. A equipe vencedora por classificar maior número de atletas entre os 15 recebeu o Troféu "Marechal do Brasil", oferecido pela Capitania dos Portos. O vencedor na prova, recebeu uma medalha ofertada pelo sportista Fernando Milanez, presidente do Esporte Clube Cabo Branco, além de uma passagem para São Paulo cujo embarque está previsto para o próximo dia 16 pelo Caravelle da Cruzeiro do Sul. Os demais atletas classificados foram agraciados com medalhas.

AUTORIDADES PRESENTES

Além do grande número de desportistas que se fêz presente na praça João Pessoa em frente ao Palácio da Redenção, várias autoridades civis e militares prestigiaram a prova, dentre as quais destacamos a presença do capitão dos portos Tarcísio Sobreira, capitão Eduardo, tenente coronel Antenor Lagado, comandante do Corpo de Bombeiros sr. Jaime Ferreira, presidente do Clube Paraibano de Réis Públicas, sr. João Guerra, diretoria do Tourine Clube.

Destacamos também a presença da Banda da Polícia Militar do Estado, que de às 16h30m fêz várias execuções, abrilhantando assim a parte festiva da comemoração esportiva.

O serviço de segurança teve confiado ao pelotão da Delegacia Especial de Trânsito, sendo auxiliado pelo Touring Club, que também prestou uma grande colaboração para que a prova passasse ao sucesso obtido, não se verificando nenhum acidente durante o percurso da corrida.

Não tem Presidente o Conselho do Varadouro

O Conselho do Varadouro vai girar o Campeonato Juvenil hoje no primeiro horário, com o encontro reunindo Cinco de Agôsto e Matarazzo, em seu turno final, edição 67. O embate entre as representações do time "calendário" e do esquadrão "fabril", será travado no estádio Nezinho Batista e poderá corresponder à expectativa da torcida local. O início da contenda será às 9 horas e terá como mediador o sr. Manoel de Oliveira, árbitro vinculado ao Conselho do Varadouro e um dos melhores da atual temporada de São Miguel. Ambos os adversários se encontram na liderança do certame com dois pontos perdidos, juntamente com SESI e Sanatório, e ao que tudo indica será das mais movimentadas a porfia da manhã de hoje.

CONSELHO

Por outro lado, o Conselho do Varadouro se encontra sem presidente, já que o desportista Nezinho Batista, solicitou renúncia em caráter irrevogável, devido sobretudo a uma divergência com o representante do Santo Amaro, desportista Arlosvaldo Peixoto. Segundo colhemos, a atitude do presidente do CDV será estudada pelos conselheiros e ao mesmo tempo em que todos os clubes irão solicitar do mesmo uma reconsideração na atitude de renúncia. Para amanhã à noite o Conselho terá outra reunião, cujo início está marcado para às 20 horas na sede da Associação Atlética Matarazzo

Botafogo quer antecipar jôgo

O jôgo entre Botafogo e Campinense Clube, com validade pelo Campeonato de Profissionais a ser realizado na próxima quarta-feira à noite em nossa Capital, poderá ser antecipado, de vez que é de grande interêsse por parte dos dirigentes do alvinegro de nossa cidade, que irão propor aos mandatários da equipe rubronegra a antecipação do encontro para à noite de terça-feira.

MOTIVO DA ANTECIPAÇÃO

O principal motivo da antecipação do encontro prende-se ao jôgo do Clube Náutico com o Cruzeiro marcado para a quarta-feira, e deserto um grande número de desportistas de nossa Capital irá presenciar ao grande jôgo, isto significa uma queda na arrecadação do jôgo entre alvinegro e rubronegro.

Hoje mesmo os dirigentes do alvinegro entrarão em entendimentos com a alta direção do Clube de C. Grande, que acreditamos apoiar a iniciativa botafoguense, pois é de benefício para os dois clubes.

FEDERAÇÃO CONCORDA

Por sua vez, a Federação Paraibana de Futebol também concorda com o pensamento dos dirigente do Botafogo, apesar do assunto não ser diretamente de interêsse da mentora da rua das Trincheiras, pois o regulamento do Campeonato de Profissionais em um dos seus itens diz que em caso de antecipação de jôgo ficará em comum acôrdo dos preliantes, sem que haja interferência da Federação, enquanto que o adiamento ficará a cargo da mesma.

Portanto, pode ser antecipado o encontro, faltando tão sòmente a palavra do Campinense Clube que será dada por todo o dia de hoje, já que a direção do Botafogo enviou emissário a Campina Grande nêste sentido.

Empate em Cabedelo não parou «fôlego» da equipe acepiana

Mais outro sensacional resultado foi obtido pela representação da Associação dos Cronistas Esportivos da Paraíba, ao empatar na tarde de ante ontem na cidade de Cabedelo pela contagem de 2x2, ante um selecionado local, mantendo, assim, a sua invencibilidade em nada menos de 14 jogos, comprovando a travessa a equipe comandada brilhantemente pelo treinador Laerson Almeida

REAGIU OUTRA VEZ

O time da ACEP, como ocorreu em algumas vêzes, perdia parcialmente pela contagem de 2x0, após um primeiro tempo bastante apagado que resultou com a derrota parcial pela contagem mínima, para logo nos primeiros minutos da fase complementar o quadro portuário ampliar o marcador. Mesmo com êste dro acepiano não se entregou, resultado adverso, o quatregou e procurou a todo custo o seu primeiro tento, que lhe daria condições de chegar a um empate como aconteceu. Este goal surgiu por intermédio de Martinho, cobrando uma penalidade máxima, para nos minutos derradeiros Damásio Souza marcar em belíssimo estilo o tento de igualdade, para minutos depois o árbitro dar por encerrado o encontro intermunicipal.

A peleja agradou regular público que compareceu à praça de desportes onde foi desenvolvido o encontro, chegando a apresentar jogadas sensacionais, arrancando aplausos dos torcedores presentes ao estádio

ÁRBITRO & EQUIPE

A arbitragem do encontro esteve a cargo de Rinaldo Pereira sendo uma atração à parte, pelo do um verdadeiro "show" de arbitragem para platéia da cidade de Cabedelo, dando provas de seu alto conhecimento das regras do futuebol, aplicando-as correntemente, coisa que não acontece com muitos profissionais do apito

A ACEP formou com Titiu, Aragão, Josias, Santana (Manoel Batista) e João da Coieba; Martinho e Damásio Souza; Carlos Roberto, Hortêncio, Eudes Toscano e Manoel Edson (Eudes Manoelzes).

RECEPÇÃO

Após o encontro, a Liga Cabedelense de Futebol ofereceu um coquetel aos integrantes da delegação dos cronistas de Cabedelo Clube, em prova da grande amizade que reina entre os dirigentes do futebol portuário e os mandatários citadinos.

Genival não contratou os árbitros do Recife

O presidente da Federação Paraibana de Futebol sr. Genival Leal de Menêses, viajou com destino ao Recife, com a finalidade de contratar mais dois ou três árbitros para o Campeonato paraibano em seu turno final. Na Capital pernambucana, o alto mandatário do nosso futebol entrou em entendimentos com o desportista Rubem Moreira presidente da Federação Pernambucana de Futebol à respeito do assunto. Ficou constatada a impossibilidade de, no momento haver ditas contratações por parte da FPF local, de vez que os nomes indicados senhores Manoel Amaro e Sebastião Rufino dependerão de consultas.

IMPOSSIBILIDADE

Em relação ao sr. Manoel Amaro, afirmou o desportista Genival Menêses, que dito árbitro só poderá vir ao nosso Estado dirigir partidas de futebol, após o dia 15 do corrente, o que não viria a melhorar em nada nosso quadro de apitadores, já que chegaria no final do campeonato. Em relação ao conhecido apitador, sr. Sebastião Rufino, será motivo para estudos, de vez que o preço exigido pelo mediador pernambucano é mais alto do que seus atuais companheiros contratados pela Federação Paraibana de Futebol. Assim sendo, oportunamente o sr. Genival Menêses fará uma última tentativa junto ao sr. Rubem Moreira, visando a contratação de outros elementos

Juvenil prossegue hoje no Olímpico

O Campeonato Juvenil, edição 67, patrocinado pela Federação Paraibana de Futebol, vai ser movimentado na manhã de hoje no estádio Olímpico José Américo de Almeida, com a efetivação do encontro reunindo as representações do ABC e do Jangadeiro, cujo início está marcado para às 9 horas. Ambos os quadros estão cônscios de seus deveres, uma vez que com um simples descuido, as coisas melhorarão para o lado do Santos, que ocupa isolamente a liderança do conclave com zero ponto perdido. Esperamos que a pelêja seja presenciada por aqueles que sempre acompanham os jogos do certame "mirim" da entidade rubronegra da rua das Trincheiras.

TREZE — A equipe trezeana hoje jogará suas últimas esperanças no "extra-67", tendo pela frente a representação do Campinense, que lidera a nossa maratona futebolística.

Comarca de Patos — Estado da Paraíba — Cartório do 1o. Ofício — Escrivã Leonor Meira Trigueiro. Edital de Citação de herdeiros ausentes com o prazo de trinta (30) dias. — O Doutor Neó Trajano da Cunha, Juiz de Direito da 1a. Vara da Comarca de Patos, Estado da Paraíba, em virtude da lei, etc.

FAZ SABER aos que o presente edital de citação de herdeiros ausentes com o prazo de trinta dias, virem, ou dele noticia tiverem que, por parte do inventariante Faustina Vieira de Araújo, residente nesta cidade, foi declarado ausente os herdeiros Lindberg Barbosa de Araújo, casado, sargento da Aeronáutica, residente em São Paulo; Carlos Lindberg Araújo, casado, comerciário, residente em Recife, Capital do Estado de Pernambuco; Renato Vieira de Araújo, casado, funcionário público federal, residente em Recife, Capital do Estado de Pernambuco; Dione Vieira de Araújo, casado, estudante, residente em

Cruzada ABC

RESULTADO FINAL DA SELEÇÃO FEITA ENTRE OS UNIVERSITÁRIOS INSCRITOS PARA O ESTÁGIO DE AÇÃO COMUNITÁRIA DA CRUZADA A.B.C.

Compareceram no dia 4 dêste mês, à sede da CRUZADA A.B.C. 244 Universitários das Faculdades de Medicina, Odontologia, Direito, Farmácia, Filosofia, Serviço Social, Engenharia e Ciência Econômicas da Universidade Federal da Paraíba, a fim de serem entrevistados para a seleção dos candidatos ao Estágio de Ação Comunitária da CRUZADA A.B.C. com a participação dos estudantes universitários.

A entrevista foi feita por uma equipe composta de funcionários da Secretaria de Educação e Cultura dêste Estado e da CRUZADA A.B.C. da Paraíba e Pernambuco.

Do resultado dos trabalhos conclui-se que a Paraíba dispõe de uma juventude dinâmica e capaz de realizar a grande obra que se propôs nêstes cinco anos decididamente ao analfabetismo quando espera alcançar a alfabetização de 500.000 adultos paraibanos.

É de se lamentar que o Estágio programado dispunha apenas de sessenta (70) vagas para todo o Estado distribuídas entre João Pessoa — (50 vagas) e Campina Grande — (20 vagas).

Os universitários que não foram selecionados agora, ficarão inscritos para a próxima convocação.

O Curso de Treinamento para os candidatos selecionados será realizado no período de 11 a 20 do corrente mês na Faculdade de Filosofia da U.F.P., em regime de tempo integral. O estagiário-aluno receberá ajuda de custo de NCR$ 1,00 (hum cruzeiro nôvo) pelo comparecimento a cada aula. É exigida a freqüência de um mínimo de trinta (30) das cinquenta (50) aulas a serem ministradas durante o treinamento.

CANDIDATOS SELECIONADOS

— João Pessoa —

PARA MINISTRAR CURSOS

1. Antônio Carlos Silva Peixoto; 2. Caio Mário Moreira de Medeiros; 3. Clay Vasconcelos Rabêlo; 4. Diana de Oliveira Marques; 5. Earlen José Amorim Pessoa; 6. Edvaldo Marcos de Sousa; 7. Gilvan Amorim Navarro; 8. Josefa Bandeira de Souza; 9. José Nilson Bandeira de Sousa; 10. José Sobreira Nunes; 11. Luiz de Marillac Toscano da Silva; 12. Maria do Socorro Nascimento; 13. Marcos Antônio da Silva Santos; 14. Naraildo Alves Pereira; 15. Nadir de Araújo Soares; 16. Nilcéa Medeiros Moura; 17. Paulo Barbosa de Almeida; 18. Pedro Carvalho Leite; 19. Ricardo Rocado Maia; 20. Waldemir Aranha de Medeiros; 21. Wallane de Figueirêdo Aranha; 22. Adson Viana Salgado; 23. Vera Lúcia Valésio Barbosa.

PARA LEVANTAMENTO ESTATÍSTICO

1. Adison Leite da Silva; 2. [illegible]; 3. Artêmis Pereira Lima; 4. Aloísio Belmont Sobreira; 5. [illegible]; 6. Carlos da Silva; 7. Francisco Rodrigues de Oliveira; 8. Gonzalo Jurânio Pinheiro de Almeida; 9. [illegible] Gomes Caminha; 10. João Roberto Borges de Sousa; 11. José Carlos Candeia Pereira; 12. Lúcia Maria Cavalcanti de Oliveira; 13. Lisete Pereira Leite; 14. Maria Augusta de Araújo; 15. Maria Antônia Barreto; 16. Maria da Penha Machado Ribeiro; 17. Maria Gorretinha Bezerra do Valle; 18. Maurício do Carmo Sandeville; 19. Manoel Soares Monteiro; 20. Milton Lins de Barros; 21. Maria Alice Seixas Maia Gouveia; 22. Osvaldo Pinheiro de Souza; 23. Silmonédia Vilanova de Carvalho; 24. Telles Pinheiro Lins; 25. Tito Lívio; 26. Zilma Azevêdo Brasilino; 27. Aníbal Virgolino da Silva.

CAMPINA GRANDE

PARA MINISTRAR CURSO

1. Antônio Gomes; 2. Clemilde Florentino; 3. Erilberto da Ponte; 4. Gilvandro Farias; 5. José Adelino de Moia; 6. Marileide Miranda; 7. Nélia Andrade de Medeiros; 8. Paulo Tadeu; 9. Roberto Barbosa; 10. Rosseni de Oliveira; 11. Salete de Sousa do Ó; 12. Zélia Chaves da Silva; 13. Zenilda Matias Brasil 14. [illegible] Gama.

PROGRAMA DO CURSO DE TREINAMENTO

I — SAÚDE PÚBLICA

a) O Nordeste e seu problema de saúde
b) Mortalidade Infantil
c) Saneamento Ambiental
d) Contrôle da doença transmissível

II — RELAÇÕES HUMANAS

a) Psicologia das Relações Humanas (Definição — Conceito)
b) Como entender os outros e como nos fazer entendidos
c) O que os outros pensam a nosso respeito. Confiança: como conquistá-la e como perdê-la
d) Fundamentos da Sociedade Humana. Confiança e Crença.
e) Influenciando os outros. Dominação e Fôrça. Princípios Básicos
f) A Fôrça nas Relações Humanas. Condições
g) A Fôrça no Lar.
h) Princípios fundamentais do sucesso nas Relações Humanas e como aplicá-los com proveito nos nossos problemas humanos diários.
i) Pensamento Metódico — Regras
j) Debates.

III — ORIENTAÇÃO E INFORMAÇÃO SOBRE A CRUZADA ABC

IV — CULTURA BÁSICA — Ensino Prático e Metodologia de Português, Matemática e Ciências Naturais e Sociais para os professores leigos da Cruzada ABC.

V — EDUCAÇÃO ALIMENTAR

a) Princípios básicos do valor dos alimentos
b) Emprêgo dos alimentos
c) Higiene dos alimentos.

Êste PLANO PILOTO de trabalho comunitário tem por objetivo ainda, de integrar o estudante-universitário no processo de desenvolvimento do país e através dêle a Cruzada ABC espera alcançar pleno êxito. Do sucesso dêste Plano Piloto participará para a realização de futuros trabalhos dessa ordem com a participação e liderança da Jovem Guarda, dinâmica e operosa que constitue a esperança do Brasil.

João Pessoa, 7 de dezembro de 1967

LÍDIA ALMEIDA DE MENEZES

Automóveis & nôticias

Gilvanz MURIBECA

ANO DO AUTOMOBILISMO

Confirmando o que dizíamos em outra edição, êste ano foi o ano do automobilismo, também pois conseguimos realizar duas grandes competições: a primeira, o rallye de João Pessoa ao Guarabira, promoção da ACEP. Segundo, do rallye que teve como campeão o volante Waldês Trigueiro.

A segunda, a gincana das Dorotéas promoção de um grupo de senhoras tendo à frente D. Mirian Almeida.

Realizada domingo próximo passado, no Estádio Governador José Américo.

Contou com a participação de 26 volantes, sagrando-se campeão Fernando Antônio Monteiro e Diana Lucia Guedes Monteiro.

Destacando-se a atuação de todos os participantes pelo entusiasmo e o ardor da torcida, que vibrou até o término da prova.

Funcionando em ambas competições a categorizada equipe composta por Luiz Gonzaga da Silva, Aldersio Primola e Batista Freire, fatores decessivos do brilhantismo das competições.

SANTOS — JUNDIAÍ TRANSPORTOU 29 MILHÕES DE PASSAGEIROS

Viajaram pela Santos—Jundiaí, no 1o. semestre dêste ano, 29.369.287 passageiros, entre as suas 34 estações. O ponto de maior movimento individual foi a estação de São Paulo (Luz), com 22.04% das pessoas transportadas. As três estações urbanas da capital paulista registraram 34.59% do movimento, enquanto que as 11 situadas na região do ABC compareceram com 29.92% do total. Pela ordem de importância, as paradas suburbanas situaram-se em terceiro lugar, com 29.92% do total. Pela ordem de importância, as 6.59% e os outros municípios compareceram com os restantes 4.95%. A estação de menos movimento foi a de Campo Grande, no ABC, com 9.126 pessoas e a segunda na escala de importância foi a de Santo André com 3.329.505 passageiros.

AUTOMÓVEL CLUBE DE PERNAMBUCO

Após grande período de inatividade voltou a movimentar-se o Automóvel Clube de Pernambuco, promovendo no domingo próximo passado, duas provas automobilísticas, a primeira de estreantes e a segunda fôrça livre.

Ambas com magníficos resultados.

O que descordamos a não participação do fabuloso Geraldo Bandeira (Gege), por determinação da Comissão de Corridas na prova principal do IV circuito Cidade Universitária.

CURSO FORD

Setenta pessoas, entre elas um juiz de direito, engenheiros, advogados, universitários e comerciários, concluiram o I Curso Ford de Automobilismo—Masculino iniciado em Julho último, sob o comando da Expedito Marazzi. Novos inscritos (e até alguns alunos que desejaram fazê-lo de nôvo) já começaram o II Curso. Ex-alunos de Marazzi organizaram o Clube de Pilotagem Automobilística, que vai inscrever equipe própria em corridas e rallys, promover competições. O CPA tem reunião tôda quarta-feira, às 20h30, à rua Cardeal Arcoverde, 518 — conj. 1.

O Brasil e a primeira...

A primeira grande influência do apãc guerra foi na moda e nos costumes. As saias das mulheres começaram a subir, acompanhando os preços, surgiram ousados decotes, os cabelos curtos as pileiras, o "trotoir", o "footing" e os "maiôs". O que hoje acontece com as minissaias se repetia então com as sereais de Copacabana que punham as côxas de fóra. Era um "fim de mundo"...

O Brasil começou a entrar nos eixos e na rotina Findava a única guerra em que não tivemos heróis. (Do Livro "O Ano Vermelho" sem elaboração, com Moniz Bandeira e A. T. de Andrade).

Editais e Avisos

Cópia — Comarca de Patos — Estado da Paraíba — Cartório do 1o. Ofício — Escrivã Leonor Meira Trigueiro — Edital de Citação de Herdeiros Ausentes com o prazo de quarenta e cinco (45) dias — O dr. Anísio Maia Neto, Juiz de Direito da Comarca de Patos, Estado da Paraíba, em vitude da lei, etc.

FAZ SABER aos que o presente edital de citação de herdeiros ausentes com o prazo de quarenta e cinco (45) dias, virem, ou dele noticia tiverem que, por parte da inventariante Raimunda Filomena Nunes, foi declarado ausentes os herdeiros José Arsênio de Araújo, residente na cidade de Iguatú do Estado do Ceará; Sebastião Vieira de Araújo, residente em Brasília, Capital Federal; Raimundo Vieira de Araújo, residente em lugar ignorado; Maria Vieira de Araújo, residente na cidade de Recife, Capital do Estado de Pernambuco; Francisco Vieira de Araújo, residente na cidade de Jozeiro, do Estado do Ceará; José Gomes de Araújo, residente no Estado do Piauí; Luiz Gomes de Araújo, residente no Estado do Piauí; Aires Gomes de Araújo, residente no Estado do Piauí, do falecimento de Francisco Anselmo de Araújo, pelo que, ordenei a expedição do presente edital pelo prazo de quarenta e cinco (45) dias pelo qual cito os e chamo os na referidos herdeiros para no prazo de cinco (5) dias após decorrido o prazo acima estabelecido falar sôbre as declarações da inventariante e para todos os têrmos do Inventário e Partilha, até final julgamento, sob as penas da lei. Dado e passado nesta cidade de Patos, aos 7 dias do mês de novembro de 1964. Eu, Leonor Meira Trigueiro, escrivã, o subscrevi. (Ass.) ANÍSIO MAIA NETO — Juiz de Direito. Está conforme com o original, dou fé. Data supra. Eu Leonor Meira Trigueiro, escrivã o subscrevi.

Patos, 7—11—64.

Responsável: Leonor Meira Trigueiro.

Comarca de Patos — Estado da Paraíba — Cartório do 1o. Ofício — Escrivã Leonor Meira Trigueiro — Edital de Citação de herdeiros ausentes com o prazo de trinta (30) dias. — O Doutor Néo Trajano da Costa, Juiz de Direito da Primeira Vara e Substituto da Segunda Vara da Comarca de Patos, Estado da Paraíba, em virtude da lei, etc.

FAZ SABER aos que o presente edital virem ou dele conhecimento tiverem que, processando-se nesta Juízo, o Inventário dos bens deixados por falecimento de José Morais da Silva, e constando estarem os herdeiros Djair Jacinto de Morais, casado, comerciante, à rua Arnaldo Albuquerque, n. 134, na cidade de Campina Grande, dêste Estado; Maria do Socorro Morais e seu marido Almiro Vieira de Lucena, residentes à rua Marcílio Dias, bairro de Cruz das Armas na cidade de João Pessoa, Capital dêste Estado; Raimundo Morais da Silva, menor púbera, estudante, residente à rua Generino Maciel n. 139, na cidade de João Pessoa, Capital dêste Estado, segundo declarações da inventariante dona Inácia Jacinto de Morais, pelo presente edital, com o prazo de trinta (30) dias que correrá em cartório, após a terminação do prazo do edital, falarem sôbre as primeiras declarações e a companhar os demais têrmos do inventário até final sentença, sob as penas da lei. Em virtude do que se pediu o presente que será afixado no lugar de costume e publicado no Diário Oficial do Estado na forma da lei. Dado e passado nesta cidade de Patos, aos 6 de outubro de 1967. Eu, Leonor Meira Trigueiro, escrivã, o subscrevi. (Ass.) NÉO TRAJANO DA COSTA — Juiz de Direito da 1a. Vara. Está conforme com o original, dou fé. Data supra. A escrivã: Leonor Meira Trigueiro.

Patos, 6 de outubro de 1967.

Leonor Meira Trigueiro — Escrivã

Câmara Municipal

LEI N. 1.326, DE 21 DE NOVEVEMBRO DE 1967

Faz doação de Carneiro e dá outras providências.

O Presidente da Câmara Municipal de João Pessoa, Estado da Paraíba, faz saber que o Poder Legislativo decreta e promulga a seguinte lei:

Artigo 1o. — Fica o Chefe do Poder Executivo autorizado a doar à família de Márcio Soares da Costa, tragicamente desaparecido, o Carneiro n. 2 — Alameda São Luiz, no Cemitério Senhor da Boa Sentença onde repousam seus restos mortais.

Artigo 2o. — Esta lei entrará em vigor na data de sua publicação, revogadas as disposições em contrário.

Paço da Câmara Municipal de João Pessoa, em 21 de novembro de 1967.

João Cabral Batista
(Presidente)

Foi publicada nesta Secretaria aos 21 (vinte e um) dias do mês de novembro do ano de 1967.

Almir Corrêa
1o. Secretário.

Nos contatos mantidos com os técnicos da SUDENE, os diplomatas húngaros têm oferecido à autarquia

EDITAL DE CITAÇÃO DE DEVEDOR AUSENTE.com o prazo de 30 dias. O Dr. Feliciano Tolentino Leite Ferreira Neto, Juiz de Direito da Comarca de Piancó, Estado da Paraíba, na forma da lei, etc.

FAZ SABER a todos quanto o presente edital de citação de devedor ausente virem, dêle noticia tiverem e interessar possa, que por ação Judicial do escrivão que abaixo subscreve, se processam os autos de uma AÇÃO EXECUTIVA CAMBIARIA, promovida por Francisco Leite Brasileiro, contra Senhor Leite Rodrigues Silva, em cuja ação se cobra a quantia de NCr$ 158,00, acrescidas de juros de mora, custas e 20% de honorários de advogado, representada por uma promissória.

Expedido o mandado de citação, o oficial de Justiça encarregado da diligência, certificou haver-se o executado IZIDORO DE ANDRADE SILVA, em lugar incerto e não sabido. Concluídos os autos, foi pelo M.M. Juiz, ordenando a citação do mesmo por edital, com o prazo de 30 dias. Assim é o presente edital de citação de devedor ausente, com o teôr do qual, chamo e cito o para pagar, após decorrer de prazo do edital, dentro de 24 horas a contar da data em que este subscreve, não o fazendo lhe serão penhorados bens quantos forem necessários para a liquidação total do débito, acrescido de juros e custas e honorários de advogado, para todos os têrmos da Cruz, escrevente, datilografei. (ss) Feliciano Tolentino Leite Ferreira Neto — Juiz de Direito. Está conforme com o original. — dou fé. Piancó, aos 10 de agosto de 1967. Eu Maria Carlacy Pereira Lá. Eu, Maria Carlacy Pereira da Cruz, Escrevente, datilografei.

EDITAL DE CITAÇÃO DE DEVEDOR AUSENTE, com o prazo de 15 dias. O Dr. Feliciano Tolentino Leite Néto, Juiz de Direito da Comarca de Piancó, do Estado da Paraíba, na forma da lei, etc.

FAÇO saber a todos quantos o presente edital de citação de devedor virem dêle notícia tiverem e interessar possa que por ôste Juízo e Cartório do Escrivão que este subscreve, se processam os autos de uma AÇÃO EXECUTIVA CAMBIARIA, promovida por Pedro Josino dos Santos, contra José Amaro de Assis, em cuja ação se cobra a quantia de NCr$ 1.385,00, acrescida de juros, diez, de lucro de mora, custas e 20% de honorários de advogado, representada por uma nota promissória.

Expedido mandado de citação, o Oficial de Justiça, encarregado da diligência certificou, haver-se o executado José Amaro de Assis, residindo na Capital do Estado, sem saber o endereço. Concluídos os autos, foi pelo M.M. Juiz, ordenado a citação do mesmo por edital com prazo de 15 dias. Assim é o presente edital de citação de devedor ausente, com o teôr do qual achamo o e cito, para pagar após o decurso do prazo do edital, dentro de 24 horas a contar da data, não o fazendo lhe serão penhorados bens quantos forem necessários para a liquidação total do débito, acrescido de juros e custas e honorários de advogado, para todos os têrmos da referida ação, como de direito. Dado e passado nesta cidade de Piancó, aos 18 de agosto de 1967. Eu, Maria Carlacy Pereira da Cruz, escrevente, datilografei. (ss) Feliciano Tolentino Leite Ferreira Néto — Juiz de Direito. Está conforme o original. — dou fé. Eu, Maria Carlacy Pereira da Cruz, Escrevente, datilografei.

FUTEBOL: 104 ANOS DE EXISTÊNCIA

LONDRES (BNS) — Quando as equipes internacionais de futebol desembarcaram no verão de 1966 na Grã-Bretanha estavam, por assim dizer representando à casa paterna, muito embora grande parte ou a quase totalidade de seus jovadores jamais tivesse estado antes na Inglaterra.

Com efeito foi na Grã-Bretanha que o futebol tomou sua forma definitiva para espalhar-se, em seguida, pelos quatro cantos do mundo. Sabe-se que desde tempos antigos existiram diversos tipos de futebol, mas foi na Grã-Bretanha, há pouco mais de um século, que o esporte entrou em sua fase moderna de organização.

PROFISSIONALISMO E POPULARIDADE

O futebol inglês tem registrado numerosas flutuações no decorrer de seu longo período, alguns decepções impressionantes — no Estádio de Wembley, palco de alguns dos mais notáveis encontros do futebol internacional.

Foi ali, por exemplo, que a Inglaterra empatou por 1x1 com o Brasil em 1956. No mesmo ano enfrentou e venceu um selecionado misto internacional em peleja comemorativa do centenário da Associação de Futebol, formada em outubro de 1863 numa estalagem londrina.

Foi nesta reunião, com a presença de delegados de dez clubes, que se iniciou o sistema de ordem e uniformidade que substituiria a falta de método que até então prevalecera no esporte.

Acora os jogadores são bem pagos e somas enormes são pedidas pela transferência de "passes". Mas foi somente em 1885, em meio a alguma controvérsia dos saudosistas, que o profissionalismo se tornou legal.

Dois anos antes o West Bromwich Albion fôra expulso da Associação de Futebol por ter usado um jogador. Pelo pitoresco: quando êste mesmo clube concluiu em 1892 o ciclo de campeão tidas as despesas com sua equipe eleviam-se a "vultosa" soma de 10 libras esterlinas semanais.

TRAJES

Acora os jogadores têm uma aparência razoàvelmente atlética e usam trajes que não lhes embaraçam os movimentos. Mas a 1904 o regulamento da Associação de Futebol determinava que os calções deviam cobrir os joelhos.

No mesmo tempo, que se organizam, entre parênteses, crescia a popularidade do esporte. Já na década de 1880 as publicações chegavam a 27 mil exemplares para os fogos da Taça. Êste número deveria, dez anos mais tarde e, antes de terminar o século, exceder de cem mil.

Em 1923, por exemplo, foi em número de meio milhão de pessoas a massa humana que se aglomerou em Wembley para a final do campeonato de 1923 daí resultando um tumulto que só terminou com a chegada do rei, ao som tocado o hino nacional.

Hoje em dia vende-se durante a temporada que vai do fim de julho a primeiros de maio cêrca de 100 milhões de ingressos, com uma renda que se aproxima de oito milhões de libras esterlinas.

Sem contar escolas e universidades, estão filiados à Associação de Futebol nada menos de 415 clubes profissionais e 23 mil de amadores.

AUSONIA INDUSTRIAL COMERCIAL CONSTRUTORA S/A

Assembléia Geral Extraordinária
Edital de 3a. Convocação

Convidamos os Senhores Acionistas da Ausonia Industrial Comercial Construtora S.A., para se reunirem em Assembléia Geral Extraordinária, em 3a. (terceira) Convocação, na sede social à Pr. Vidal de Negreiros 63, 4o. and. s/401, nesta Capital, às 16 horas, do dia 11 de Dezembro corrente, a fim de deliberarem sôbre todos os assuntos constantes da Assembléia Geral Extraordinária, realizada em 14 de Novembro, a qual convocará uma 2a. (segunda) Assembléia para o dia 04 de dezembro do corrente, que não se realizou por falta de número legal de acionistas presentes.

João Pessoa, 04 de Dezembro de 1967.

Milton Easton Simões — Diretor Administrativo
José Martinianc Neto — Procurador.

EDIÇÃO DE HOJE: 8 PÁGINAS

A UNIÃO

PREÇO DO EXEMPLAR: 10 Centavos

LXXV] JOÃO PESSOA — Domingo, 10 de Dezembro de 1967 [Nº. 285

Govêrno não cogita mais de controlar preço interno do algodão

O ministro da Fazenda não mais cogita de controlar o preço interno do algodão, medida que se efetivada, traria sérios prejuízos à cotonicultores nordestinos. A informação foi prestada pelo governador João Agripino, que regressou sexta-feira última do Sul do país, onde se encontrava há dias, no trato de interêsses da Paraíba junto à autoridades federais.

O chefe do Executivo que desembarcou às 19,30 horas no aeroporto dos Guararapes, no Recife, cuidou também dos problemas do sisal, discutindo-os com os ministros do Planejamento e da Fazenda, bem como o presidente do Banco do Brasil. Afiançou que, pelos entendimentos mantidos, há possibilidade de que novas perspectivas se abram para a comercialização daquela fibra.

ESCRITÓRIO

A respeito do Escritório de Representação da Paraíba no Estado de São Paulo, o sr. João Agripino, que esteve presente à inauguração, disse que o mesmo ficou muito bem instalado.

Ao ato compareceram entre outras autoridades o governador e o prefeito de São Paulo, srs. Abreu Sodré e Faria Lima respectivamente

Terão início quarta-feira comemorações do centenário de Rorigues de Carvalho

Terão início no próximo dia 13, nesta capital, as comemorações do centenário do folclorista paraibano Rodrigues de Carvalho, promovidas pela Reitoria da Universidade Federal da Paraíba, pelo Govêrno do Estado e pela Academia Paraibana de Letras.

O programa elaborado pela comissão organizadora das promoções é o seguinte:

Dia 13 — Sessão comemorativa do Conselho Estadual de Cultura.

Dia 14 — Programa de Folclore promovido pela Secretaria de Educação.

Dia 16 — Inauguração, às 10 horas, do busto de Rodrigues de Carvalho no Parque Solon de Lucena, com discurso do escritor Horácio de Almeida; 20 horas, sessão solene na Academia Paraibana de Letras, seguida de entrega do prêmio nacional "Rodrigues de Carvalho", lançamento do sêlo nacional comemorativo do centenário e da plaquete com trabalhos sôbre o grande folclorista paraibano. Discurso do cônego Francisco Lima.

Dia 17 — Programa em Mamanguape e Alagoinha.

Dia 18 — Sessão solene no auditório da Reitoria para entrega do prêmio "Rodrigues de Carvalho" do Departamento Cultural, lançamento do "Cancioneiro do Nordeste," editado pelo Instituto Nacional do Livro, e de "Aspectos da Infância Africana na Formação Social do Brasil" editado pela Universidade Federal da Paraíba. Discurso do deputado Agnaldo Rodrigues de Carvalho. Encerramento pelo reitor Guilardo Martins.

Farmácias de Plantão

HOJE

Ramalho e Vitória
Praça 1817 (2)

AMANHÃ

Régis e Teixeira
Rua Duque de Caxias
Rua Visc. de Pelotas

Esperado Almirante Rodrigues da Costa

Para observar as possibilidades de construir pequenos navios de guerra nos estaleiros da CONASA, na praia de Jacaré, chegará a João Pessoa, no próximo dia 22, o contra-almirante engenheiro naval Mário Rodrigues da Costa.

O almirante Rodrigues da Costa é paraibano, filho do saudôso comerciante Nicolau da Costa e da sra. Regina Rodrigues da Costa, e atualmente exerce a função de sub-chefe do Estado Maior da Armada.

Wellington patrono em Mamanguape

O [illegible] presidente da Loteria do Estado da Paraíba, foi escolhido patrono da turma concludente do Colégio Estadual de Mamanguape.

As solenidades de entrega de diplomas serão realizada no dia 16 do corrente, naquela cidade, em sessão que [illegible] rá com a presença do homenageado, do diretor do educandário, além de professores e alunos.

Iemanjá reuniu na Praia do Cabo Branco mais de 300 Terreiros de Umbanda

Mais de 300 terreiros de umbanda, vindos de diversos municípios do Estado, entre os quais Campina Grande, Guarabira, Sapé, Santa Rita e Itabaiana, além de inúmeros da Capital, compareceram anteontem à praia de Cabo Branco para os festejos alusivos ao dia consagrado a Iemanjá — Nossa Senhora da Conceição.

Na sede da Federação dos Cultos Africanos da Paraíba, também o movimento foi bastante intenso, quando terreiros foram homenagear o babalorixá Carlos Dias Fernandes. O governador João Agripino, entre outras autoridades, esteve presente às comemorações, tendo sido saudado em sua residência e na sede da entidade.

AGLOMERADO HUMANO

Cerca de 30 mil pessoas, entre adeptos da umbanda, curiosos, admiradores do umbandismo, folcloristas e umbandistas, realizaram uma das maiores concentrações religiosas já vista em João Pessoa, sòmente igualada à procissão do Senhor morto, durante os festejos católicos da Semana Santa. O movimento de veículos coletivos e automóveis particulares foi dos mais intensos, prolongando-se até às três horas da madrugada.

Após as solenidades, o babalorixá Carlos Dias Fernandes afirmou à reportagem que "Festa foi realmente a maior concentração umbandista já promovida no Estado". Adiantou que tem sido grande o número de registro de novos terreiros, devendo-se isto à organização que a Federação está proporcionando ao setor.

"Encontro" Voltará à Tabajara

O programa "Encontro com a Cultura" voltará a ser apresentado no próximo ano, escrito pela equipe da Sociedade Cultural de João Pessoa. Uma nova estrutura vem sendo estudada para coordenador do programa, visando principalmente atuar em termos de maior objetividade os problemas ligados à cultura paraibana.

"Encontro com a Cultura" encontra-se paralizado há alguns mêses, em virtude dos inúmeros afazeres dos elementos pertencentes à equipe da SCJP. José Nilton, Rubens Cavalcanti, Antônio Galiza, José Altino e Roberto Carlos pretendem iniciar o programa em meados de janeiro, na Rádio Tabajara.

Sindicato tem contador

O presidente do Sindicato dos Jornalistas da Paraíba, sr. José Ramalho, nomeou o contador João Batista da Cruz para exercer as funções de chefe administrativo e contador geral daquela entidade.

O sr. João Batista é funcionário aposentado do Estado, tendo servido no Departamento de Publicidade, e hoje coopera na contadoria da Escola Industrial Federal da Paraíba.

Por outro lado, o presidente do Sindicato convocou à Assembléia Geral o porteiro guarda-livros Severino Calisto da Silva, propondo-o para o cargo de auxiliar de serviço.

SAELPA

Interrupção no fornecimento de energia
Melhoramentos na rêde de distribuição

A Sociedade Anônima de Eletrificação da Paraíba (SAELPA) avisa aos seus consumidores de BAYEUX, SANTA RITA, VÁRZEA NOVA e AEROPORTO CASTRO PINTO que, visando melhorar as condições de operação da rêde supridora da área, será instalado um transformador de 30 kVA na Avenida Liberdade, necessitando para tanto interromper o fornecimento de energia elétrica no próximo dia 10 (domingo) do corrente, entre às 8 e 12 horas.

Avisa, outrossim, que se a conclusão dos trabalhos se der antes do prazo estipulado neste Comunicado a rêde será energizada independentemente de outro aviso.

A DIRETORIA

A REUNIÃO DOS BISPOS

Vinte e dois bispos de todo o país, integrantes da Comissão Central da Conferência Nacional dos Bispos do Brasil, estiveram reunidos no Rio de Janeiro para discutir, entre outros assuntos, a posição da igreja em face dos problemas nacionais. Entre êsses problemas avultaram a questão criada em Volta Redonda com a prisão de hóspedes do bispo local, do Valdir Calheiros; a elaboração de documento sôbre "a missão da hierarquia no mundo de Deus"; e as linhas do Plano da Pastoral de Conjunto. (Foto ASAPRESS).

Embaixador Norte-Americano na O.N.U. Solicitou Demissão

WASHINGTON, 9 (A União) — O presidente Lyndon Johnson está disposto a aceitar a demissão de Arthur Goldberg de seu pôsto como Embaixador norte-americano nas Nações Unidas, segundo informaram fontes oficiais.

O assunto parece ter sido tratado durante um jantar entre Johnson e Goldberg, em Washington, mas a Casa Branca se limitou a dizer que Goldberg não renunciou E o Embaixador, em entrevista coletiva, declarou apenas que, quando tiver de apresentar seu pedido de renúncia, o fará ao Presidente e não à imprensa.

CONTRÔLE

Fontes bem informadas disseram que Goldberg, ex-membro do Supremo Tribunal e ex-Secretário do Trabalho manifestou ao Presidente Johnson seu desejo de abandonar logo o pôsto, que aceitara apenas por dois anos. Entretanto não fixou a data para isso.

Segundo os boatos que correm sôbre a renúncia Goldberg é contrário à guerra no Vietnam e, por isso, não quer continuar ocupando um pôsto para o qual não pode dar sua completa colaboração. Diz-se que Goldberg representa a ala moderada na política norte-americana no Vietnam. Suas declarações são, normalmente, em tom moderado, mais do que [illegible] do Secretário de Estado Dean Rusk.

As fontes ressaltam, contudo, que é apenas uma questão de diplomacia, uma vez que o representante dos Estados Unidos nas Nações Unidas enfrenta sempre o problema de tentar parecer o mais conciliatório possível.

Ao assumir seu pôsto na ONU, Goldberg começou a sentir que não tinha tanta liberdade para demonstrar suas habilidades nas negociações quanto o deveria. E, últimamente, frequentes vêzes fêz menção ao contrôle severo em que o Govêrno de Washington o mantém. Estaria disposto a renunciar para trabalhar em um escritório de advocacia em Nova Iorque.

TREINAMENTO

BANCOC, 9 (A União) — Uma divisão de 12 mil voluntários tailandeses, destacada para o Vietnam, iniciará seu treinamento em janeiro, tão logo desembarque na Tailândia um carregamento de armas procedente dos Estados Unidos.

O porta-voz do Govêrno que divulgou a notícia declarou que a divisão foi, em sua maior parte recrutada dentre 40 mil voluntários que se ofereceram para lutar no Vietnam, quando a Tailândia enviou um contingente de 2.500 homens a Saigon, em setembro.

ACÔRDO

A nova divisão entrará em luta assim que se concluir o treinamento. Embora êste dependa das armas norte-americanas, o Vice-Ministro da Defesa, Marechal do Ar Dawee Chulasapya, negou que a decisão do Govêrno, de enviar tropas para o Vietnam, estivesse presa a qualquer pedido dos Estados Unidos.

Entre as armas a serem recebidas pela Tailândia estão mísseis antiaéreos. Ignora-se qualquer outro detalhe, "Vamos receber apenas o que jugalvamos necessário para a defesa de nosso país" — disse o Vice-Ministro Chulasapya.

Segunda-feira, o Primeiro-Ministro Thanom Kitikachorn declarou serem completamente falsas as notícias divulgadas na imprensa, segundo as quais o contingente a ser enviado para o Vietnam era constituído de mercenários. Alguns jornais norte-americanos comentaram que o embarque de armas para a Tailândia era a parte a ser paga pelos Estados Unidos, no acôrdo feito com o Govêrno tailandês para mandar mais tropas ao Vietnam.

Terceiro partido: Carvalho Pinto integra Grupo Arenista

SÃO PAULO, 9. (ASP) — O senador Carvalho Pinto está sendo apontado como integrante de um grupo parlamentar da ARENA, que está agindo no sentido da formação de um terceiro Partido, caso o comando da agremiação governista não encontre uma fórmula adequada para a criação de sublegendas, dentro das quais os setores heterogêneos ali reunidos possam se colocar mais à vontade.

O movimento já produziu um documento explicativo das intenções do grupo, e os ex-governadores Virgílio Távora, Aluísio Alves e Pedro Gondim, entre outros, já se comprometeram a assiná-lo, no momento próprio. O deputado Rafael de Almeida Magalhães, da ARENA carioca, é dado como teórico movimento.

Entretanto, apesar da presença — dada como certa — do senador Carvalho Pinto, não se acredita em êxito da manobra, porque o terceiro Partido é considerado inexequível em fase das exigências das leis vigentes. Entende-se que sòmente se o presidente Costa e Silva concordar com a liberalização das exigências de lei é que haverá viabilidade do terceiro Partido.

RESERVA

BELO HORIZONTE, 9 (ASP) — O ex-presidente Juscelino Kubitschek, por ter decidido manter uma atitude de reserva, sem aparecer muito em público, deixou de ir à Brasília para ser patrôno do formando da Universidade local, onde poderia receber consagradoras homenagens, segundo seus amigos.

Embora tenha comunicado aos formandos da Universidade de Brasília que aceitava ser seu patrôno, sua decisão de não comparecer, segundo êxpicou aos íntimos, foi motivada pelo fato de estar sendo acusado de exercer atividades políticas — e, por isso, prefere manter a maior discrição daqui para a frente.

Todos os passos do ex-presidente, bem como seus contatos políticos ou não, vêm sendo fiscalizados e controlados, pois, segundo se informa nos meios

CONCLUI NA 4a Pág.

Segundo Festival Paraibano de Música Popular vai ter modificado seu regulamento

A Sociedade Cultural de João Pessoa promoverá, em abril de 1968, o II Festival Paraibano da Música Popular Brasileira. O certame receberá o patrocínio de algumas entidades locais, entre as quais o Instituto Paraibano de Desenvolvimento, que concederá o primeiro prêmio ao festival realizado em abril último.

Os setores musicais de todo o Estado deverão estar em [illegible] para alguns detalhes novos que serão introduzidos no regulamento do certame, a ser lançado ainda êste mês. O jornalista Expedido Gomes, coordenador do certame, afirmou que "este ano quem quiser classificar suas músicas terá que trabalhar mais conscientemente com relação aos nossos princípios de música popular".

"COBIÇA"

O Curso de Arte Dramática do Teatro Santa Rosa estará hoje, às 21hs. a peça intimar de Alencar Filho, Auto da Cobiça", sob direção de Luiz Mendonça, espetáculo cuja renda será revertida em benefício dos atores daquela repartição cultural.

O elenco do CADTSR é formado pelos atores Nascimento (Leagro), Agápio Vieira (Bistel), Alves (Baltazar), Lucy [illegible] (Catirina), além de Ascício, Ariosvaldo Coqueiro, Rocha, Petronila Nascimento, Severino Nascimento, [illegible] é do maestro Pedro [illegible] com acompanhamento [illegible] raldo (bateria) e Codó [illegible] ão).

Ministério vai revisionar registro e inscrições de jornalistas profissionais

O delegado regional do Ministério do Trabalho na Paraíba, sr. Francisco Teotônio, endereçou ofício ao Sindicato dos Jornalistas Profissionais, solicitando a remessa de um nome para compor a comissão que, de acôrdo com a portaria ministerial de novembro do corrente ano, foi constituída para revisionar os registros e inscrições de jornalistas profissionais nêste Estado.

Em face da exigência, o órgão de classe designou o seu representante que, em companhia de dois funcionários da diretoria regional do Ministério, farão o devido revisionamento, no prazo de 90 dias. E, a propósito, o Sindicato dos Jornalistas tornou público que os sindicalizados que se encontrarem na [illegible] ra de suas atividades não excluídos do [illegible] por conseguinte, [illegible] das as suas inscrições. Segundo o presidente do SJPP, apenas 76 jornalistas profissionais [illegible] tram-se em exercício [illegible] função, apesar de [illegible] mente 208 inscritos [illegible] manecerem com [illegible] res de sindicalizados.

Como é sabido, o [illegible] lamento do INPS [illegible] que tôdas as gratificações, comissões, [illegible] tagens, ajudas e [illegible] vantagens percebidas [illegible] lo jornalista precisam [illegible] sejam incluídas no "[illegible] tum" de seus salários [illegible] ra todos os efeitos [illegible] gislação social.

Marinho substituirá Auro e quer Govêrno e MDB em paz

RIO (ASP) — O senador Gilberto Marinho substituirá ao senador Auro de Moura Andrade na Câmara Alta, informou que a escolha do seu nome para aquela função representa mais uma possibilidade para a abertura do diálogo entre o Govêrno e a Oposição, acentuando ainda que a sua intenção é realizar esta conciliação.

ESCOLHA

RIO, [illegible] (ASP) — O deputado José Bonifácio informou que o presidente Costa e Silva assegurou a sua interferência na escolha do [illegible] da Câmara Federal. O [illegible] declarou acreditar nas [illegible] vras do presidente Costa e Silva, podendo o [illegible] nar também pelas [illegible] de prefeitos e vereadores [illegible] Câmaras Municipais.

SUCESSÃO

RIO, (ASP) — O problema sucessório da Guanabara está sendo colocado em evidência, pois círculos políticos estão articulando o [illegible] disputar a substituição do governador Negrão de Lima. Os articuladores são [illegible] Gonzaga da Gama, Josaphat Marinho, Helio Lagross, Helio [illegible] Mário Martins [illegible] Americano.

Costa e Silva chega dia 22 para paraninfar Concluintes de Direito

O presidente Costa e Silva já confirmou sua vinda a João Pessoa no próximo dia 22 para paraninfar a turma concluinte dêste ano da Faculdade de Direito da Universidade Federal da Paraíba. Segundo se informa, o chefe da Nação aproveitará a oportunidade para proferir, no auditório da Reitoria da UFPb, uma palestra sôbre os problemas dos à educação no [illegible]

Além de jornalistas negrafistas e [illegible] autoridades da Administração federal, [illegible] acompanhar o Presidente Costa e Silva em [illegible] sita a João Pessoa [illegible] espôsa, dona Yolanda Costa e Silva, e o ministro do Trabalho, Jarbas Passarinho.