A UNIÃO

FUNDADO POR TITO SILVA

JOÃO PESSOA — Sábado, 14 de Outubro de 1967 [Nº. 220

ATROPELADA

São Paulo, 13 (ASP) — A menina Rosângela Luongo Maniscaldo de 5 anos, conhecida em todo Brasil por sua atuação como garôta propaganda na TV, participante de dezenas de anúncios comerciais, foi atropelada e morta por um ônibus da Viação Santa Cruz, quando brincava em frente a sua residência.

IMPLICADOS

Rio, 13 (ASP) — Um porta-voz do palácio do Planalto revelou que vários elementos da antiga administração do Serviço de Proteção aos Indios são os mais sérios implicados nas irregularidades que se articulavam naquêle setor, notadamente, em negociatas e desvios de ver-

Contrato da BR-230 será assinado hoje em Campina

A assinatura do contrato entre o Govêrno do Estado e a Camargo Corrêa para asfaltamento da rodovia BR — 230, será o ponto alto das festividades que serão levadas a efeito hoje em Campina Grande, em comemoração aos 102 anos de fundação da cidade. Ao ato estarão presentes altas autoridades, entre es quais o governador João Agripino, o suerintendnete da SUDENE, general Euler Bentes Monteiro, secretários de Estado, prefeitos e vereadores de quase todos os municípios do Brejo e do Sertão paraibanos, especialmente convidados.

O programa das comemorações inclui entre outras solenidades, uma conferência do governador, uma reunião do superintendente da SUDENE com industriais e líderes sindicais, um grande desfile às margens do Açude Velho, com a participação de estudantes, representações das sociedades de bairro e clubes da juventude, e uma concentração popular no bairro de José Pinheiro. Para que tôda a população campinense possa participar das festividades programadas, o prefeito Williams Arruda decretou feriado municipal.

Conferência

As solenidades comemorativas do 120o. aniversário de fundação de Campina Grande terão início às 10hs. com uma conferência do governador João Agripino no auditório do Colégio Imaculada Conceição, sôbre "A Paraíba e o Nôvo Nordeste."

A conferência do governador é uma promoção da Faculdade de Ciências Econômicas de Campina Grande, filiada à Universidade Federal da Paraíba e o chefe do Executivo será saudado, na ocasião, pelo professor José Paulino Costa Filho, diretor da escola.

Contrato

Após a conferência do governador, haverá um churrasco no Clube Médico Campestre, oferecido pelo Govêrno do Estado às autoridades convidadas.

Às 15h. será assinado, pelo governador João Agripino e pelo sr. Sebastião Camargo, presidente da Camargo Corrêa, o contrato para asfaltamento do primeiro trecho (Campina Grande-Soledade) da rodovia BR—230. A solenidade terá lugar no auditório do Colégio Imaculada Conceição.

Em seguida, no mesmo local, será realizada a solenidade de encerramento do curso de administração promovido pelo Departamento de Assistência Técnica aos Municípios.

Desfile

Às 16h30m. terá início o grande desfile com a participação de estudantes, representações das diversas sociedades de amigos dos bairros e dos clubes da juventude, às margens do Açude Velho.

O desfile terminará às 20hs. no bairro de José Pinheiro, com uma concentração popular, marcando o início das obras da praça e unidades integrandas de serviços sociais através do convênio firmado entre a Prefeitura Municipal de Campina Grande e o Govêrno do Estado.

Encontro

Aproveitando sua passagem por Campina Grande, o superintendente da SUDENE general Euler Bentes Monteiro, terá um encontro com os industriais comerciantes e líderes sindicais campineses. Do encontro, que será realizado na sede da Federação das Indústrias, também participará o governador João Agripino.

Na oportunidade, o titular da SUDENE e o chefe do Executivo debaterão com os representantes das classes produtoras e líderes sindicais campinenses vários problemas ligados ao desenvolvimento da cidade.

Prefeitos

Dada a importância do que se representa a assinatura do contrato para asfaltamento da rodovia BR—230, principalmente para os municípios servidos pelo importante eixo rodoviário, mais de meia centena de prefeitos do interior do Estado estarão presentes à solenidade, hoje, em Campina Grande.

Entre os que confirmaram presença através de telegramas enviados à Secretaria Para Assuntos Extraordinários estão os prefeitos de Santa Luzia, Aracaçay, Puxinanã, São Mamede, Lagoa Sêca, Teixeira, Junco do Seridó, Diamante, Jucarau, Souza, Monteiro, Cuitegi, São José do Sabugi Guarabira, Sumé, Baía da Traição, Sapé, Esperança, Cajazeiras, Patos, Passagem, Alagoa Nova e Remígio.

BR—230 SERÁ RODOVIA DE PRIMEIRA CLASSE

Revistida de concreto asfáltico quée consideração, dentro da moderna técnica rodoviária, como o material mais nobre, a BR—230 terá características de rodovia de primeira classe, com pista de rolamento de sete metros por dois metros e meio de escoamento. No estudo geotécnico do projeto foi dada ênfase especial ao problema da drenagem.

Os trabalhos de asfaltamento, a serem executados pela Camargo Corrêa S.A deverão ter início dentro de mais 10 dias. O equipamento, constando do que existe de mais moderno em matéria de técnica rodoviária (inclusive uma usina de asfalto último modêlo), já está a caminho da Paraíba. Em João Pessoa já se encontram, desde ontem, os srs. Sebastião Camargo, Wilson Quinteia Francisco Bezerra, Jorge Harf e Werner Rehder, diretores da emprêsa construtora, que participarão hoje em Campina Grande da solenidade de assinatura do contrato com o Govêrno do Estado.

Compreenderá duas etapas o trabalho de alaftamento do primeiro trecho da rodovia. A primeira ligando Campina Grande a Farinha; e a segunda ligando Farinha a Soledade, numa extensão total de 54 quilômetros. A primeira etapa será entregue em 150 dias. A segunda, em 240.

O abastecimento da equipe técnica da Camargo Corrêa S.A será todo feito no comércio de João Pessoa e Campina Grande. Sondagens nêsse sentido já foram feitas por dirigentes da emprêsa, que constataram ter o comércio das duas cidades, especialmente o de Campina Grande, possibilidades de atender satisfatòriamente às necessidades da firma.

A emprêsa, por outro lado, aproveitará o mais possível a mão de obra local inclusive formando operariado especializado nos diversos setores da técnica de asfaltamento.

A EMPRESA QUE EXECUTARÁ A GRANDE OBRA

A Construções e Comércio Camargo Corrêa S.A iniciou suas atividades em 1938 sob a denominação de Camargo Corrêa Ltda. com um capital equivalente a NCR$ 200.00. Fundaram-na os srs. Sebastião Ferraz de Camargo Penteado e Sylvio Brand Corrêa. Até 1946, tem sua denominação e forma inicial, como firma empreiteira no ramo de terraplanagem e pavimentação.

Entre os trabalhos executados nessa fase merecem destaque a rodovia Rio-Grande do Sul, as bases aéreas de Santos e Cumbica, o aeroporto do Campo de Marte, em São Paulo, a via Anchieta (trecho da Serra do Mar), entre São Paulo e Santos, e a rodovia Jundiaí-Itu, ainda em São Paulo.

Em outubro de 1946, a firma foi transformada em sociedade anônima e o capital foi aumentado para NCR$ —— 10 000 00. No mesmo ano, logo foram removidas as dificuldades para importação de certas equipamentos de terraplanagem, a emprêsa iniciou várias obras de importância para o progresso do país.

Um marco significativo nessa nova fase de expansão de atividades foi o início da construção da estrada de ferro entre Tupã e Adamantina, parte da rêde ferroviária da Companhia Paulista de Estradas de Ferro, no Estado de São Paulo. Em 18 mêses a companhia removeu 1.500.000 metros cúbicos de terra e rocha, um feito raro no Brasil daquela época.

Entre 1946 e 1960, a Camargo Corrêa S.A executou, entre outros, os seguintes serviços no ramo da engenharia civil: aeroporto internacional do Galeão (Guanabara), base aérea de Santa Cruz (Guanabara) pavimentação parcial da rodovia Rio-Petrópolis, barragem da Usina Hidroelétrica da Refinaria de Capuava e completou cêrca de 500 quilômetros de leito de estradas de ferro, que representam mais ou menos 25 por cento do total construído no Brasil, naqueles anos.

No presente período de atividade, o volume e complexidade dos trabalhos em execução forçou a reformulação da estrutura da companhia. O capital foi aumentado de NCR$ 12.000.000,00, em 1964, para NCR$ 18.000.000,00 atualmente. O número de empregados cresceu de 4.100, em 1964, para 8.400. Os equipamentos em cavalo-vapor passaram de 108 mil HP, em 1964, para 124 mil.

Entre as obras atualmente em execução pela firma, merecem destaque a auto-estrada do Oeste a duplicação da Via Dutra, a retificação da estrada de ferro Tambaú-Bento Quirino, o projeto hidrelétrico de Urubupungá, a usina Jupiá, a regularização do rio Paraíba e a usina de Ilha Solteira, a maior obra do hemisfério sul.

CPI apurará situação de mineiros

FLORIANÓPOLIS, 13 (ASP) — A bancada do MDB, na Assembléia Legislativa pediu a constituição de uma C. P. de Inquérito para apurar as denúncias da imprensa sôbre a situação dos operários das minas de carvão no Sul do Estado.

Como se decorda, há 15 dias atrás, jornalistas gaúchos foram presos no depósito de dinamite da mina do grupo Catão, o que motivou a reclamação do diretor do jornal ao governador do Estado, e a determinação dêste ao secretário de Segurança para apurar "severamente" o assunto. A polícia nada apurou mas os deputados emedebistas, que agora querem a formação da CPI, acusam a conivência com os proprietários ds minas.

Brasil vai expulsar estrangeiros

RIO, 13 (ASP) — Cêrca de 60 estrangeiros que respondem crimes por peculato, lenocínio, vadiagem e crimes contra a saúde poderão ser expulsos do país, ainda êste ano, pois seus processos já estão sendo julgados pelo Ministério da Justiça. Outros 20 já sofreram expulsão êste ano, por crimes idênticos.

Pronunciamento

RIO, 13 (ASP) — O ministro do Exterior, sr. Magalhães Pinto irá hoje a Belo Horizonte, segundo se afirma, o titular da pasta do Exterior fará, na Capital mineira, um pronunciamento de carater político ao inaugurar o forum político

Assassino de Edvaldo foi prêso

RIO, 13 (ASP) — Informações procedentes de Maceió dão conta, de que foi prêso pelo delegado do DOPS o assassino do prefeito de Marechal Deodoro, sr. Edvaldo Lemos, morto a tiros na porta a tiros na porta da residência de sua mãe, no centro da cidade. O matador é João Ciriano, sendo prêso também o investigador da Polícia alagoana Alfredo Carvalho, acusado de ser o autor intelectual do crime.

Recorda-se que há um mês o prefeito Edvaldo Lemos sofreu outro atentado mas escapou ileso. O acusado de atentar contra a vida do prefeito de Marechal Deodoro naquela ocasião foi outro investigador.

ENTROSAMENTO

Durante mais de quatro horas, o superintendente da SUDENE, general Euler Bentes Monteiro, discutiu com o governador João Agripino e seu secretariado as sugestões oferecidas pela Paraíba para a elaboração do IV Plano Diretor daquêle órgão. Na ocasião, o general salientou o perfeito entrosamento que existe entre a administração do Estado e as diretrizes da SUDENE. (Notícia na 8a página)

Cremação do cadaver causa reviravolta no caso de "Che"

LA PAZ, 13 (A União) — O caso da morte do famoso guerrilheiro Ernesto "Che" Guevara, sofreu uma reviravolta sensacional quando o presidente da República, general Barrientos, e o comandante das Fôrças Armadas bolivianas, general Alfredo Ovando, informaram que o corpo de Guevara tinha sido incinerado ontem. Duas horas depois chegou a La Paz o advogado Roberto Guevara que veio com a permissão para ver o corpo de seu irmão.

O advogado Roberto Guevara decidiu apelar para o general Alfredo Ovando, ante a negativa feita pelo general Joaquim Anaya, comandante da Oitava Divisão, com sede em Santa Cruz, que lhe disse que não podia dar essa permissão porque êsse tipo de decisão caberia ao general Ovando.

Farsa

BUENOS AIRES, 13 (A União) — O pai de Ernesto "Che" Guevara declarou, hoje, em Buenos Aires, que a notícia sôbre a cremação dos restos mortais do guerrilheiro morto em Higueras, na Bolívia, confirma sua crença de que não se trata do cadáver do seu filho.

Disse textualmente o arquiteto Ernesto Guevara: O fato confirma a nossa impressão de que tudo não passou de uma farsa do Govêrno boliviano". Afirma, ainda, que aguarda uma palavra final do seu filho, advogado Roberto Guevara, que viajou para a Bolívia.

Cremado

LA PAZ, 13 (A União) — Foi exumado e cremado o corpo do líder guerrilheiro Ernesto "Che" Guevara. A informação foi dada pelo presidente René Barrientos, afirmando que o corpo foi cremado para evitar exploração. A decisão de cremar o corpo de "Che" Guevara foi tomada pelas Fôrças Armadas bolivianas.

CS não responderá acusações de Martins Rodrigues: Sátiro

BRASILIA, 13 (ASP) — O deputado Ernani Sátiro, líder do Govêrno na Câmara Federal, em declarações prestadas à imprensa, informou que o Govêrno não responderá às acusações do deputado Martins Rodrigues, contra a reunião realizada, recentemente, entre os arenistas e o presidente Costa e Silva.

O parlamentar paraibano disse que o Govêrno não "acenderá velas para o defunto" e manterá os seus pontos de vista, anunciando naquela oportunidade.

Frentes

BRASILIA, 13 (ASP) — O ministro de Comunicações, sr. Carlos Furtado Simas, disse, hoje, que abrirá três frentes novas de trabalho, a fim de atender ao plano de ação do seu Ministério, que é também o plano do presidente Costa e Silva.

O ministro Carlos Simas informou que deverão ser iniciadas as ligações de Brasília com as Capitais e cidades principais do Norte e Oeste do país.

Incidentes

FORTALEZA, 13 (ASP) — O Diretório Acadêmico Clovis Bevilacqua impediu esta manhã, que agentes da Delegacia Federal de Segurança Pública prendesse o estudante Inocêncio Rodrigues Uchôa, acusado pelos policiais de ser o responsável pela última passeata realizada em Fortaleza, quando ocorreram alguns incidentes.

O estudante Inocêncio Uchôa fôra convocado pelos policiais para prestar alguns esclarecimentos, tendo o Diretório Central dos Estudantes, divulgado a seguinte nota: "Diante da nova invasão da Faculdade de Direito por policiais da Delegacia Federal de Segurança Pública, na tentativa de levar a um "interrogatório" o colega Inocêncio Rodrigues Uchôa, daquela Faculdade, o Diretório Central dos Estudantes passa a considerar êste ato como mais um atentado à autonomia da universidade e ao direito da pessoa humana, e acatar e tomar como um exemplo digno de ser imitado, a atitude corajosa do Centro Acadêmico Clovis Bevilacqua, que, com valentia, não permitiu que se conseguisse a prisão do seu colega. Em consonância com os princípios acima formulados, esta entidade vem prestar a mais irrestrita solidariedade ao colega Inocêncio Rodrigues Uchôa."

Govêrno do Estado

CONVITE

O governador João Agripino e o prefeito Williams Arruda convidam as autoridades e o povo para assistirem ao ato solene de assinatura do contrato de asfaltamento do trecho Campina Grande-Soledade, hoje, às 15 horas, no auditório do Colégio Imaculada Conceição, e demais festividades do Dia da Cidade de Campina Grande.

Carne subiu sete vêzes num mês

RIO, 13 (ASP) — A Comissão Nacional de Abastecimento voltará a discutir, hoje o problema da carne, cujos preços subiram sete vezes, em apenas um mês. A portaria da SUNAB, ao mesmo tempo, voltou a proíbir a venda de carne com sêbo e pele.

Elástico

RIO, 13 (ASP) — Os assessores da direção da SUNAB informaram que nenhuma providência está sendo tomada pelo órgão para conter as altas sucessivas no preço da carne. Segundo alegam, a intervenção neste, como em outros tipos do comércio foge à política adotada pelo Govêrno, a qual prefere deixar que os preços decorram da livre concorrência desde que haja produção abundante.

Arenistas debaterão pleito direto

BRASILIA, 13 (ASP) — A Comissão arenista que estuda os estatutos do partido, recebeu uma moção de vários parlamentares, tendo à frente o Senador Carvalho Pinto para levar à Convenção Nacional a ser realizada no próximo mês, o problema da eleição direta para a presidência da República.

O senador Daniel Krieger, falando à imprensa, disse que o fato é um direito que assiste a qualquer membro do partido, e a direção aceitará desde que seja aprovada pela maioria, mas acredita que os arenistas darão apoio à tese do presidente Costa e Silva, que não pretende modificar a constituição, conforme a reunião que manteve, recentemente, no palácio do Planalto com elementos da ARENA.

Católicos em festa protestante

RIO, 13 (ASP) — Não serão mais exclusivas aos protestantes as comemorações dos 415 anos da reforma estabelecida por Martim Lutero, que transcorrerá no dia 31 do corrente.

O extenso programa divulgado revela que as comemorações comungarão, pela primeira vez, aqui, católicos e protestantes, integrados no movimento ecumênico, promovendo-se conferências e palestras, além de cultos religiosos.

REFORMA

RIO, 13 (ASP) — Os cultos protestantes e Católicos, dentro do espírito ecumênico, assinalarão, na Guanabara, de 28 a 31 dêste mês, a passagem do 415o. aniversário da reforma Luterana.

PROFISSIONAL INDICADOR

ADVOGADO

Dr. José Coêlho de Lemos Sobrinho

Residência: Rua Elite Sobreira, 69 — Jaguaribe

Clínica Infantil Mello Lula

DR J. WEBER DE MELO LULA

(Ofício do Pronto Socorro)

Consultório: Rua Artur Aquiles, 87
Residência: R. Odon Bezerra, 334
Telefone — João Pessoa — Paraíba

Dr. Francisco Petrucci

C R M 438 — Clínica de Crianças — 2o. andar — Pronto Socorro Infantil

Residência: Av. Coremas, 985 — João Pessoa — Paraíba

Atendimentos: Praça 1817, N. 118

Dr. Jarbas Maribondo Vinagre

C R M 53 — Pediatria e Puericultura
Consultório: Rua Visconde de Pelotas 178 — 1o. andar
Consultas: Das 16,00 às 18,00 horas
Residência: Av. Presidente Roosevelt 195 — Expedicionários

Dr. Cesar G. Nóbrega

CIRURGIA INFANTIL

Ex-médico residente do Hospital Jesus (GB) — Curso de Pós-graduação pelo Centro de Aperfeiçoamento Médico da Guanabara
Cirurgião Pediátrico do Instituto de Proteção à Infância — C R M — 507
Consultório: R. Peregrino de Carvalho, 1458 — 1º. andar
Horário: 3a., 5a. e 6a. das 14 às 16 horas
Residência: R. Quintino Bocayuva, 54 João Pessoa — Paraíba

Prof. Antonio Dias dos Santos

Clínica Médica—Cardiologia—Hetrocardiografia

Consultório: Praça 1817 — 38 — Horário das 15 às 18 hrs. — Fone 1292
Residência: Rua Odon Bezerra, 94 — CRM

CLÍNICA GASTROENTEROLÓGICA

Dr. José Eymard Moraes de Medeiros

Gastro — Acidograma — Tubagem Duodenal — Citologia Esfoliativa Biópsia — Gastro Esofágica
Consultório: Rua Conselheiro Henriques, 159 — 1º. andar — Praça Dom Adauto
Residência: Praça Antônio Pessoa, 88 — Jaguaribe — João Pessoa—Pb

Dr. José Nabor de Assis

CRM — 11 — Cirurgia Geral —Doenças de Senhoras

Consultório: Praça Vidal de Negreiros — 68 — 1.º andar (salas 101 e 103) Edifício das Nações Unidas
Residência: Avenida Coremas, 478 — Telefone: 4180

Dr. Delosmar Mendonça

Assistente da Cadeira de Clínica Obstétrica da Faculdade de Medicina da Universidade da Paraíba
Consultório: Praça João Pessoa, 11 — 1º. andar
Doenças das Senhoras — Partos — Ondas Curtas — Prevenção do Câncer Ginecológico
Horário: 3a. 4a. e 5a. feira de 15 às 19 horas
Endereço: R. Alberto de Brito N 346 — Jaguaribe — Fone: 2543

Dr. Genival Veloso de França

C R M — 399 —Doenças do Tórax — Cirurgia —
Consultório: Ed. Vitória — Sala 203
Consultas: De 10 às 12 horas
Residência: Avenida Pará, 138 — Bairro dos Estados

Dr. Luiz Gonzaga Barreto

C R M 474

Médico — Oculista
Cirurgia Geral
Ex-Médico estagiário do Hospital dos Servidores do Estado (IPASE) Rio, Membro da Sociedade Brasileira de Oftalmologia
Consultório: Rua 13 de Maio, 331 — 1º. andar — Fone 4868
Residência: Av. Tabajaras, 535 — Fone 13,00hs. às 17,00hs.
4636 — João Pessoa—Pb
Horário: Diariamente a partir das 11,00hs. às 12,00hs.

Dr. Alberto Wanderley

— OCULISTA —

Consultório: Rua Duque de Caxias n. 400 — Edifício 5 de Agôsto (2o. andar) Telefone 2442
Residência: R. Gualberto, 35 (Miramar). Telefone 2888

Dr. Sebastião Ayres

C R M 475

CLÍNICA PEDIÁTRICA

Assistência a recem nascido — Puericultura — Medicina Infantil — Pediatra do Pronto Socorro Infantil "Rodrigues Aguiar"
ATENDIMENTOS: Cons. Rua Visconde de Pelotas, 138. Edifício Santana — Sala 203 — Residência: RUA GAL. OSORIO, 280
10o Andar — Apt. 1001 — Bloco — A
2a às 6a feiras — 16,30 às 18,30
Sábados — 8,30 às 10,00

CLÍNICAS DE REUMATISMOS

Dr. Silvino Chaves Netto

Praça 1817, N. 68 (Térrec) — Consultas das 15 às 19 horas
HORA MARCADA
Fisioterapia — Nos dois expedientes
Residência: Av. Pedro II, N. 1130

LABORATÓRIO DE ANÁLISES CLÍNICAS

DR. REMILSON HONORATO

Professôr da Faculdade de Farmácia e Bioquímica da Universidade Federal da Paraíba
Curso de dois anos na especialidade nas Universidades de S. Paulo e Rio de Janeiro
Análises completas de sangue, urina, fezes, provas funcionais eletroforese, etc.
Rua Duque de Caxias, 801 — 2o. andar Sala 206

Laboratório de Análises Clínicas Carlos Chagas

Rua Duque de Caxias, 324 — 1º. andar
DR. WALDEFEDO NUNES DE BRITO
DR. WILMAR NUNES DE BRITO

Dra. Maria de Lourdes Costa

DOENÇAS DE CRIANÇAS

Curso de especialização em pediatria e puericultura pela Escola Médica de Pós-graduação da P. U. C. do Rio de Janeiro. Ex-médica estagiária do Serviço Pediátrico da Policlínica de Botafogo. Pediatra do I.N.P.S. (ex IAPC.)
Consultório na Praça João Pessoa, 11 — 1o. andar.
Horário: 2as. 4as. e 6as. fel.as. das 16 às 18 horas.
Residência: Avenida Maximiniano de Figueiredo, n. 336.

Dr. Claudio Barroso

CLINICA UROLOGICA

Rins e Vias Urinárias — Endoscopia — Cateterismo Renal — Cirurgia — Correção Cirúrgica das Hipospadias — Especialista em UROLOGIA pela Escola de pós-graduação médica P. U. C. Rio de Janeiro — Ex-médico residente do serviço do Prof. Paulo Albuquerque — Santa Casa — Rio de Janeiro — Assistente de Cátedra de Urologia da Faculdade de Medicina de U. F. P.
Consultório: Praça 1817, número 23 — Primeiro andar

Dr. Gildásio Costa

ANALISTA

Professor da Escola de Enfermagem Santa Emília de Rodat — Laboratório de Análises do Pronto Socorro

Aferição de

nações para com a Edilidade.

PRAZO

A propósito, falando à Assessoria de Imprensa da Prefeitura Municipal de João Pessoa, o secretário Genival Torres, das Finanças, recordou que a decisão do prefeito Dimísio Franca, que recebeu o [illegible] que as dívidas tributárias do Município sejam parceladas em até três mensalidades iguais e sucessivas, [illegible] a parcela ser inferior a dez por cento do salário mínimo vigente na região.

Por outro lado, continuou, a pessoa que não pagar uma [illegible] ou parcelas perderá todo o benefício decorrente da assinatura do decreto [illegible] Franca.

EXECUÇÃO

Ao mesmo tempo, afirma o professor Genival Torres, a Prefeitura iniciará a execução fiscal do dia primeiro do próximo mês dos débitos municipais a partir [illegible] para as pessoas que não tenham procurado o Departamento da Fazenda do Município para auferir as vantagens advindas da assinatura do decreto. Êste prevê, ainda, que todo benefícios serão concedidos até o dia 31 do corrente mês, após isto, haverá a executive judicial dos débitos, concluiu.

Agradecimento

A família do líder sindical Pedro Paulo de Almeida vem de público, através dêste jornal, agradecer ao ministro José Américo de Almeida, juiz federal Aenelo Amorim Filho, deputado José Fernandes de Lima industrial Carlos Fernandes de Lima de embargadores João Santa Cruz e Osias Gomes, Prefeito Damasio França líderes sindicais de João Pessoa, Campina Grande e e Cabedelo funcionários do INPS jornalista industriais comerciantes industriários, comerciários, portuários, motoristas, familiares, amigos e a todos quantos compareceram ao seu sepultamento terça-feira passada

Acôrdo MEC — USAID e a Segurança Nacional

(DeW. Ferreira, especial para a Asapress)

Com a reunião do FMI no Rio as atenções ficaram desviadas e em parte polarizada pelo fato. Realmente não é comum nem frequente reunirem-se numa cidade brasileira milhares de representantes e delegados de dezenas de Países, para tratarem dos problemas máximos de finanças e economia... Talvez por isso, executados alguns projetos de manifestações estudantis de protesto, além de outros assuntos, um problema que vinha sendo agitado na opinião pública nacional ficou um pouco como brasa sob cinza. Um problema, no entanto, que continua a ser vivo e de graves consequências para o Brasil. Ainda o problema da SEGURANÇA NACIONAL para saber o têrmo adequado e preciso! Trata-se do "Acôrdo MEC—USAID".

SEGURANÇA

Haverá relação direta entre "Acôrdo MEC—USAID" e "segurança nacional"? Ou apenas chantagem demagoga? Antes de tudo uma observação importante: — Por que até hoje o famigerado "MEC—USAID" foi divulgado? Nem sequer suficientemente divulgado. Talvez por que o público não estivesse capacitado a compreendê-lo ou interpretá-lo? Ou por outros motivos menos claros e até intimamente ligados à segurança? Ou o Povo brasileiro, principalmente as camadas estudantis e educacionais não tem o que lhes diz respeito muito de perto como o referido Acôrdo? Enquanto [illegible] num compasso de espera para meditação e [illegible] certa, seria bom passar a alguns fatos ilustrativos.

Os raros "felizardos" que conseguiram ler o texto do documento completo não escondem sua rápida certas cláusulas e certas circunstâncias que dizem

ENTREGUISMO

O têrmo pode saber a demagogia, também. Mas, veja-se: "— O artigo I do Convênio [illegible] como os bens com êle possam ser adquiridos [illegible] considerados no Brasil como propriedade [illegible] no estrangeiro", ou seja, propriedade dos Estados Unidos." Tal fato, se entendido como referem [illegible] vras (e os têrmos são claros) é altamente atentatório à soberania nacional: ao menos pelas implicações concretas daí decorrentes. Já o artigo terceiro do [illegible] Acôrdo coloca o Brasil numa condição de inferioridade inferioridade diante do outro país (no caso [illegible] STIA), uma vez que a Chamada COMISSÃO [illegible] com apenas 5 votos brasileiros, enquanto os Estados Unidos contarão com 6. Poder-se-ia perguntar [illegible] (enquanto as perguntas anteriores ainda não [illegible] respondidas): — E esta inferioridade, no caso concreto e específico do Convênio, não seria a alienação [illegible] de educar? Não seria colocar em [illegible] estrangeiras a educação das novas gerações do Brasil? Há ou não há implicação entre o Acôrdo e a segurança nacional?

ENQUADRAMENTO

E por isso, ao menos por isso que um arcebispo brasileiro (em José Maria Pires, de João Pessoa) tinha rodeios ao afirmar que "deveriam ser [illegible] drados na Lei de Segurança Nacional aquêles que fabricaram o Acôrdo MEC—USAID." Não foi o bispo brasileiro a denunciar o famigerado Acôrdo. Foi em Brasília, perante a Câmara Federal, padre [illegible] Câmara, arcebispo de uma das maiores cidades [illegible] lerais denunciava claramente o Convênio MEC—USAID. Enquanto isso, prendem-se estudantes, aqui e ali [illegible] denunciarem um Acôrdo que é diretamente contra a segurança nacional... O próprio dom José [illegible] Pires afirmava sua solidariedade nesse ponto, [illegible] por julgar o Acôrdo MEC—USAID "um [illegible] de entreguismo sem precedentes na nossa [illegible] — Os responsáveis por êsse Convênio.

ROTEIRO

CINEMA

UM HOMEM EM ISTAMBUL com Harst Bu[illegible] — Sylvia Koscina. As 14h30m — 16h30m — 18h30m. — 20h30m. Censura: [illegible] (MUNICIPAL)

POR UM MOMENTO DE AMOR, com Jean S[illegible]berg — Honor Blackman. As 14h30m — [illegible]0h30m y 18h30m — 20h30m Censura [illegible] anos (PLASA)

GOLIAS E O CAVALHEIRO MASCARADO, co[illegible] Alan Suell. As 14h30m — 16h30m — 18h30 — 20h30m. Censura; livre (REX)

AMOR A ITALIANA, com Gina Lollobrigida — Rock Hudson. A Partir das 14h30m. Censura: 10 anos (BRASIL)

MARCO POLO, com Anthony Quinn — Akim Tamiroff — Omar Shariff. As 16hs — 20h. Censura: livre (SANTO ANTONIO)

HERÓIS PARA A ETERNIDADE. As 20h15m. Censura: 10 anos (BELA VISTA)

O CONQUISTADOR DE ATLÂNTIDA. As 19h45m. Censura: livre (FELIPE'A)

SIMBAD E A PRINCESA. As 20hs. Censura: livre (METRO'POLE)

O PODER DA VINGANÇA, com Rory Calhoun As 20hs. Censura; livre (TORRE)

TARZAN — O MAGNÍFICO, com Lex Barker. Censura: livre (GLO'RIA)

PEDRO PAULO DE ALMEIDA

MISSA DE 7o DIA

Branca Carvalho de Almeida, irmãs, cunhados e sobrinhos de Pedro Paulo de Almeida convidam seus parentes e amigos para assistir a missa de 7o. dia que manderam celebrar às [illegible] do dia 13 do corrente, na Igreja do Carmo. Pelo repouso eterno do seu inesquecível esposo, irmão, cunhado e tio.

Antecipadamente agradecem aos que comparecerem a êsse ato de fé e piedade cristã.

MISSA DE 1º ANIVERSÁRIO

CONVITE

Marly Menezes Crispim, Mariuce de Menezes Moraes e Marlino Gomes de Menezes; convidam seus parentes e amigos para assistirem à Missa que será celebrada em sufrágio de alma de sua genitôra MARIA MARINHO MENEZES que será celebrada na Matriz de Nossa Senhora do Rosário, no dia 17 (terça-feira), às 6h30m.

Agradecem à todos que comparecerem à êste ato de fé e piedade cristã.

Drª. Dalva Machado

Ginecologista — Doenças de Senhoras
Consultório: Duque de Caxias, 849 — 1º. andar
Residência: Av. Expedicionários, 88 — Telefone: 2225

Dr. Marcos Pedro

Doenças do Aparelho Respiratório — Tuberculose — Asma — Bronquite — Enfisema — Aerosolterapia —
Consultório: Duque de Caxias, 165 — 1º. Andar — Diariamente às 16 hrs.

Dr. Vanildo Pessoa

CRM
Doenças do Coração
Eletrocardiografia — Raio X
Consultório: Praça 1817 N. 55 — Fone: 4569 — Consultas de 10 às 12 horas
Avenida Epitácio Pessoa, 978
Fone 2998

CLÍNICA SANTA AMÁLIA

Tratamento das doenças nervosas e mentais em regime de ambulatório e internamento
Diretôr do dr. GUTEMBERG BOTELHO
Rua Diogo Velho, 150 — Fone: 4571
João Pessoa — Paraíba

Dra. Tereza Mendonça

Doenças das Senhoras — Cirúrgia — Eletrocoagulação — Ondas Curtas — Prevenção do Câncer Ginecológico — Colposcitologia — Colposcopia — Esterilidade Conjugal
Cons.: Praça João Pessoa, 11 — 1º. andar
Horário: 2a. 4a. e 6a. feira de 14 às 18 horas
Endereço: R. Alberto de Brito N. 346 — Jaguaribe — Fone: [illegible]

LABORATÓRIO DE ANÁLISES CLÍNICAS

VITAL BRASIL

Hematologia — Bioquímica do Sangue Exames Coprológicos — Urológicos
Diretôr: DR. NIVALSON P. DE MIRANDA
DRa. MARIA DO SOCORRO P. TORRES
End. Visc. Pelotas, 148 — 1o. andar — Fone, 2383 — Edifício ASPEP — João Pessoa — Paraíba

CIA. SISAL DO BRASIL -COSIBRA-

Ind. Cad. Geral Contra Mim. Faz. 090908

Assembléia Geral Extraordinária

Convidamos os senhores acionistas a reunirem em Assembléia Geral Extraordinária a ser realizada em sua sede social à Praça Antenor Navarro, n. 39 1o. Andar, às 14 horas do dia 24 do corrente, a fim de deliberarem sôbre a seguinte ordem:

a) — Ratificar as deliberações tomadas na A.G.E. de 01/12/64, no tocante às condições especiais exigidas pelo Banco do Nordeste do Brasil S/A.

b) — Designar os Diretores substitutos dos citados nas letras C e D da 2a. parte da citada A.G.E.

c) — Tratar de outros assuntos de interêsse da sociedade.

João Pessoa, 13 de outubro de 1967
EVANDRO C. RIBEIRO — Dir. Financeiro
FERNANDO BRÉTAS DE NORONHA — Dir. Produção.

CINEMAS REUNIDOS S/A

Subscrição do Aumento do Capital Social
Exercício do direito de preferência

Convidamos os senhores acionistas desta Emprêsa a comparecerem à nossa sede, à rua Rio Branco 34 nesta Capital, a fim de exercerem o direito de preferência sôbre a parcela de NCR$ 60.000,00 (sessenta cruzeiros novos) a ser integralizada em dinheiro, do aumento de capital aprovado pela Assembléia Geral Extraordinária do dia 8 de setembro de 1967, devendo fazer dentro do prazo de trinta dias, nos têrmos da Lei.

João Pessoa, 9 de outubro de 1967.
João Ribeiro Coutinho Neto — Diretor Superintendente.
Miguel Nunes da Silva — Diretor — Tesoureiro.

UM GRANDE DIA PARA A PARAÍBA

NOSSO povo, na linguagem tão simples quanto espontânea que emprega, tem muita facilidade em definir as situações. Comenta, por exemplo, que em tudo "o difícil é começar". Depois, para a conclusão, o arremate, aparecem as soluções no devido tempo.

DENTRO dessa filosofia do povo, cujo bem-estar é o fundamento da filosofia do govêrno paraibano, é que se dará nesta data passo muito importante para o empreendimento gigantesco — as obras da BR—230. Com o ponto muitíssimo significativo de que se há em trecho feito, na realidade, se vai para o começo de tudo a partir de Campina Grande. Pois, da rainha da Borborema até o entroncamento da Farinha será totalmente reconstruído. Foi feito "nos velhos tempos" que para felicidade nossa "não voltam mais.

COMO anunciou ao povo, o govêrno se deslocará hoje a Campina Grande, pois alí se encontrarão todos os secretários de Estado acompanhando o chefe do poder Executivo e outros auxiliares graduados, para a assinatura do contrato dessa primeira etapa da obra. Contrato que define responsabilidades de ambas as partes, até mesmo na questão de prazo para começo dos serviços e prazo de entrega dos cinquenta e quatro quilômetros iniciais.

NÓS, paraibanos, sonhamos de há muito com a ligação do leste do Estado com o extremo oeste, através de uma rodovia à altura do desenvolvimento da terra. Vai caber ao govêrno do sr. João Argipino fazer com que todos passemos do sonho à realidade. Sabe o chefe do Estado e poucos mais tanto quanto êle, qual o sacrifício que é feito nêsse sentido. Mas, conhece — e os auxiliares igualmente — a necessidade da rodovia para a terra e a entregará ao povo, antes de concluir o mandato

VALE muito a sabedoria popular e de acôrdo com ela "o difícil é o começo". Então, os serviços da BR—230 — afirma-se sem temor — se iniciarão à tarde em Campina Grande, no ato de assinatura do contrato entre o govêrno do Estado e a firma "Camargo Corrêa", vencedora da concorrência pública. É, simplesmente, um grande dia para o administrador. Mas, especialmente, o é para o povo.

ATUAÇÃO DIGNA

Até a presente data, foram firmados 98 acôrdos com nações e organizações estrangeiras pela SUDENE. Entre elas os Estados Unidos, a Alemanha Ocidental, o Banco Interamericano de Desenvolvimento (BID). São fatos que comprovam a atuação digna de nota do órgão encarregado de promover o desenvolvimento da região nordestina.

Desde a sua fundação até junho do corrente ano, a SUDENE analizou e aprovou 722 projetos industriais, procedentes de todos os Estados Nordestinos inclusive do Norte de Minas Gerais, no valôr superior a um bilhão de cruzeiros novos. Na faixa do chamado "Polígono da Sêca", Pernambuco foi o estado que apresentou maior número de projetos e maiores investimentos recebeu.

Desde 1966, quando os recursos oriundos dos artigos 34/18 foram estendidos ao desenvolvimento agrícola, àquele órgão já analizou e aprovou cêrca de 53 projetos, com investimentos superiores a 60 milhões de cruzeiros novos. Relembre-se que êsses artigos quase tinham destinação bem diversas para o desenvolvimento da região, em virtude das manobras de empresários sulistas e homens da passada administração federal. Em bôa hora e em bôa oportunidade, o governador João Agripino alertou a nação para o crime que estava prestes a ser cometido contra os altos interêsses nordestinos.

Sua voz foi sentida, ouvida e aplaudida pelos homens que têm a responsabilidade de proporcionar meios ao desenvolvimento nordestino. A injustiça foi reparada, antes que fôsse consumada. O vigilante e diligente nordestino havia ganho mais uma batalha. Estava salva a região.

A oportunidade da presença do atual superintendente entre nós é motivo para alegria. A discussão e apreciação dos projetos que dizem bem de perto dos interêsses da Paraíba na SUDENE, foram passados e repassados com o governador e assessores. E as perspectivas se alargam para nós.

Á vista dos dados apresentados, já podemos afirmar que o Nordeste é a única região brasileira que cresce, presentemente, a uma taxa média de 7 por cento ao ano. Superior à de todo o Brasil. Por isso, acreditamos no futuro do Nôvo Nordeste.

SUBEMPRÊGO NO NORDESTE

Mais de um milhão de trabalhadores nordestinos vivem, atualmente, no regime de subemprêgo, cujos índices estão aumentando cèleremente, na região. de ano para ano segundo foi revelado por fonte da SUDENE, após análise do comportamento do mercado de trabalho, no Nordeste, abrangendo os últimos cinco anos.

De acôrdo com a SUDENE, o número de trabalhadores no regime de subemprêgo, entre 1962 e 65, elevou-se de 814 mil para 1 milhão e 87 mil estimando-se que já tenha sido ultrapassado, êste ano, o nível de 1 milhão e 150 mil trabalhadores, naquela condição. Admite-se ainda que a tendência é o crescimento do subemprêgo.

Fontes da SUDENE admitem que o problema do subemprêgo, no Nordeste, sòmente terá um equacionamento satisfatório com base na reformulação das estruturas econômicas regionais, mormente através da industrialização e, em função disso, das repercussões que o processo de enriquecimento da economia nordestina tiver sôbre o mercado de consumo e sôbre o mercado de trabalho na região.

ACÔRDO COM A PARAÍBA

O Instituto Nacional de Desenvolvimento Agrário celebrou com o Estado da Paraíba convênio no montante de 30 mil cruzeiros novos, visando à dinamização e execução de um programa de cooperativismo nêsse Estado. O convênio representa complementação de um acôrdo iniciado no ano passado e que tem por objetivo o incremento e o desenvovimento das atividades cooperativistas da Paraíba.

QUEDA DE PREÇOS

Afirmando ter havido de três anos para cá, uma brutal desvaorização nos preços internacionais do sisal representantes das classes produtoras da Bahia atribuiram à êsse fenômeno a razão principal da crise que ora se abate sôbre o referido setor da economia do Estado, com sérios reflexos de sentido social.

O preço anterior era de US$ 320 a tonelada e o atual de 120, sendo a que, da atribuida a "manipulações feitas plos grandes compradores de sisal, no mercado mundial".

O grande estadista

Compreensível, mas sempre dolorosa, a morte de um grande estadista, mesmo que aos 84 anos de idade — o tempo de vida de Lord Clement Atlee. Expirou durante o sono, o que equivale dizer — morreu a morte dos justos.

Nobre pelo nascimento, conde por hereditariedade, filho do famoso advogado londrino Henry Atlee, educado em Oxford, tudo indicava que seria como seu pai, um político conservador. O destino levou-o, porém, a campo oposto, porque era, no fundo, "um socialista sentimental," dêsses que se tornam reformadores por solidariedade aos deserdados da fortuna.

E foi o que aconteceu: aos 22 anos, visitando um "sloom" (cortiço) de Londres, rompeu com a classe social a que, até então, pertencera. Aderiu ao "Labor Party", ao trabalhismo, advogando uma posição parecida com Harold Laski, que viria muitos anos depois, com a "revolução consentida".

Atlee não precisava disputar nenhuma cadeira na Câmara dos Comuns, pois era "par do Reino", membro nato da Câmara Alta, da Câmara dos Lordes. Renunciou ao pariato e se elegeu, durante numerosas legislaturas, "deputado dos trabalhadores". Foi ministro do Govêrno de coalizão na guerra e se tornou primeiro ministro, em 1945, derrotando, espetacularmente, a Churchill.

No poder, nacionalizou a indústria do aço, a previdência social, instituiu notáveis reformas sociais e, ainda mais, deu uma lição prática de democracia ao mundo, ao reconhecer a independência da India, do Paquistão e do Ceilão. Com isso, recebeu do próprio "sir" Wiston Churchill o apelido pouco recomendável de "Liquidente do Império". Em verdade, em verdade, Atlee queria amigos para a Inglaterra e não vassalos.

Em 1955 retirou-se da política. Poderia ter voltado agora. O Partido Trabalhista retornou ao poder, com Harold Wilson. Mas Atlee achou que sua hora já havia passado. Tinha o senso de oportunidade e sabia que seu momento político passara, irremediàvelmente.

Preferiu um ocaso honrado. Uma aposentadoria silenciosa, onde a dama da noite foi colhê-lo em pleno sono, um privilégio que Deus concede sòmente — tão sòmente. — aos justos.

Começa hoje na FACE encontro Cooperativista

Com a presença do professor Cortez Pereira, diretor da Carteira de Crédito Cooperativo do Banco do Nordeste do Brasil, que pronunciará palestra subordinada ao tema "A nova Política do BNB em relação ao Crédito Cooperativo", será iniciado, hoje, no auditório da Faculdade de Ciências Econômicas da Universidade Federal da Paraíba, o encontro de administradores Cooperativas de Produtores Rurais.

Na oportunidade, os diretores das mais diversas cooperativas em funcionamento no Estado de Paraíba conversarão com a administração do Banco do Nordeste problemas ligados à nova política que vem sendo adotada por aquela casa de crédito, com relação a essas entidades associativistas.

PALESTRA DE JUAREZ

Os trabalhos serão iniciados com uma palestra do economista Juarez Macedo, que falará sôbre a "Implantação e Funcionamento das Cooperativas de Eletrificação Rural e a sua Importância como Fator de Desenvolvimento das Explorações Agro Pecuárias".

Em seguida, serão debatidas com a direção do Banco as atividades ligadas ao setor de eletrificação rural, que poderão ser financiadas pelo Banco do Nordeste.

VISITAS A COOPERATIVAS

A partir das 13 horas de hoje, os diretores de cooperativas se deslocarão até à zona rural, em visita às instalações de associados da Cooperativa Avicola de João Pessoa, para depois seguirem com os debates sôbre assistência do BNB às cooperativas de avicultores.

Ao que se informa, a Cooperativa Avicola sediada nesta Capital formulará pedido de financiamento ao Banco do Nordeste do Brasil, para implantação e ampliação de plantéis para os seus associados.

ORÇAMENTO FEDERAL TEM VERBAS PARA A PARAÍBA

Por ocasião da votação do Orçamento da União para o exercício financeiro de 1968, o deputado Wilson Braga, da bancada da ARENA na Câmara Federal, apresentou várias emendas consignando verbas para entidades paraibanas e para a execução de diversas obras em vários municípios do interior do Estado.

O município de Cajazeiras foi contemplado com a verba de 30 mil cruzeiros novos, através do Ministério da Agricultura, para a construção de um parque de exposição de animais. Outras verbas foram também destinadas aos serviços de abastecimento dágua das cidades de Soledade e Juázeirinho.

Comunicações

Uma verba de 300 mil cruzeiros novos foi consignada no Orçamento da União, destinada ao sistema de micro-ondas ligando João Pessoa a Patos e Cajazeiras. Outra de 40 mil foi destinada à conclusão dos prédios das agências postais de Bonito de Santa Fé e Sumé.

Para a aquisição de moto-bombas e sua utilização nos municípios do Vale do Piancó, foi destinada a verba de 136 mil cruzeiros novos.

MEP adiou prazo de inscrções

O Montepio do Estado da Paraíba distribuiu nota à imprensa, através da Secretaria Para assuntos Extraordinários, comunicando aos segurados que, em virtude de o dia 15 coincidir com o domingo, o prazo de encerramento das inscrições para aquisição de casa própria, dentro do plano MEP-BNH, marcado para aquêle dia, fica prorrogado para a próxima segunda-feira, dia 16.

O presidente do MEP, sr. Juarez César de Carvalho, informou que o número de inscrições, até às 17h, de ontem, já havia atingido a casa dos dois mil e 759, acrescentando que dêsse número cêrca de 388 declararam-se proprietários de terreno.

Prefeito do MDB Recebido Em Palácio

Foi recebido ontem à tarde em audiência pelo governador João Agripino o prefeito de Riacho dos Cavalos, sr. Almiro V. Carneiro, influente prócer político do Movimento Democrático Brasileiro naquele município.

Durante o encontro, o edil interiorano tratou com o chefe do Executivo de vários assuntos de interêsse de sua administração.

Aferição de Pesos e Medidas foi Posta em Prática Ontem na Feira da Primavera

O secretário Miguel Rocha, do Fomento e Abastecimento da Prefeitura Municipal de João Pessoa, realizou, ontem, na Feira da Primavera, a aferição de pesos e medidas e a fiscalização sôbre produtos prépesados, dentro da campanha que vem patrocinando, com a SUNAB e a Delegacia de Ordem Política, Econômica e Social, visando a coibição total das práticas dolosas com relação ao peso de mercadorias nas feiras e mercados pessoenses.

Apreensão

Foram apreendidos, na ocasião, diversos pesos de 1 e de meio quilos, bem como pacotes contendo mercadorias pré-pesadas cuja aferição demonstrava que o comerciante simplesmente roubava no pêso. Sacos de açúcar, por exemplo, que eram vendidos como tendo 1 quilo, continham apenas 900 gramas, a outras mercadorias de 2 kg deram apenas 1800 gramas.

Sem Barracas

Por outro lado, a feira das quartas funcionou ante-ontem, pela primeira vez, sem as barracas que vendiam carne verde do lado de fora. Agora estão sendo utilizadas as tarimbas e sòmente os proprietários que tenham demonstrado ao Fomento e Abastecimento Municipal possuirem na realidade condições higiênicas para comerciar é que serão admitidas na feira. O secretário Miguel Rocha informou que a fiscalização e a campanha da aferição nas feiras e mercados vai continuar com todo o rigor exigido pelo prefeito Damásio Franca em defesa da economia e da higiene dos pessoenses.

Foi grande, durante todo o dia de ontem, na Prefeitura Municipal de João Pessoa, o movimento de contribuintes interessados em aproveitar os benefícios que lhe são concedidos pelo decreto assinado pelo prefeito Damásio Franca instituindo o parcelamento nos débitos tributários municipais, que procuravam o Departamento da Fazenda Municipal a fim de solucionarem as suas obri-

(CONCLUE NA 7a. PAG.)

FOI ENCERRADA ONTEM A III SEMANA PEDAGÓGICA

Com a apresentação dos trabalhadores sob a responsabilidade das alunas componentes do Conselho de Representantes da Escola de Formação de Professores encerrou-se ontem, naquêle estabelecimento, a III Semana Pedagógica.

Com a apresentação das componentes do grupo de trabalho a programação teve início às 8hs. e se prolongou até às 18 tendo inclusive contado com a presença do secretário de Educação, representando o governador João Agripino.

PROGRAMAÇÃO

A programação contou ainda com vários números de arte e recreação, todos voltados para a finalidade da Semana, que é de promover uma demonstração da evolução do ensino pedagógico, ao mesmo tempo em que fez ante o intercâmbio de experiências entre as alunas dos colégios participantes do encontro.

Desta feita, participaram da III Semana Pedagógica estudantes dos cursos normais do Instituto de Educação da Paraíba, do Colégio Nossa Senhora de Lourdes, do Colégio Lins de Vasconcelos, do Colégio Nossa Senhora das Neves e de vários outros educandarios do interior.

O ponto alto da proclamação de ontem, sem dúvida alguma, foi a apresentação do ballet sob tema e música do filme "Doutor Jivago", salientando-se, por outro lado, a homenagem que foi prestada aos professores pela passagem do "Dia do Mestre", tendo falado em nome das alunas do estabelecimento e demais participantes da semana a estudante Marilza Barbosa Lopes, do segundo ano.

Loteria do Estado da Paraíba

166ª EXTRAÇÃO DO PLANO "M"

1º PRÊMIO	6836	NCR$.	5.000,00
2º PRÊMIO	0558	NCR$.	500,00
3º PRÊMIO	6488	NCR$.	300,00
4º PRÊMIO	3489	NCR$.	200,00
5º PRÊMIO	9046	NCR$.	100,00

A PROXIMA EXTRAÇÃO SERÁ NO DIA 26 DE OUTUBRO DE 1967 ÀS 16 HORAS.

Prefeito inaugura hoje a calçadinha de Tambaú

O prefeito Damásio Franca inaugura hoje, às 20hs. em Tambaú, os novos melhoramentos introduzidos naquela praia pela Prefeitura Municipal de João Pessoa, através de sua Secretária de Viação e Obras Públicas, dentro do programa turístico da municipalidade para os principais pontos da Capital.

Ao ato estarão presentes, além do prefeito Damásio Franca, secretários e diretores de serviços da edilidade, o ministro José Américo de Almeida, o governador João Agripino Filho, os presidentes dos Tribunais de Justiça e Eleitoral, da Assembléia Legislativa além de outras autoridades e personalidades especialmente convidadas.

Trata-se do primeiro lance de 500 metros de calçadas em mosaico tipo "Copacabana", todo construido na administração Damásio Franca, dentro do seu programa de uma obra por semana, bem como bancos de cimento e em tijolo aparente, que darão maior beleza ao conjunto. A iluminação especial do local também será inaugurada na ocasião.

Comemorações

A Prefeitura Municipal de João Pessoa comemorará amanhã, juntamente com a Secretaria de Educação do Estado, o Dia do Professor. O prefeito Damásio Franca já confirmou a sua presença às solenidades que serão realizadas a partir das 8hs, no Parque Arruda Câmara, quando será oferecido um churrasco aos presentes.

Além do prefeito, estarão presentes a secretária de Educação do Município, professora Alaíde Chianca, e a diretora do Departamento do Estado, professora Adalgisa Jesuino. Foram convidadas também inúmeras pesonalidades, jornalistas e pessoas ligadas ao ensino médio da Capital.

No Santa Maria

A direção do Colégio Santa Maria irá reunir amanhã, nas dependências daquele estabelecimento de ensino, professores e alunos para conjuntamente comemorarem os dias 12 e 15 do corrente, consagrados às crianças e professores, respectivamente.

O ato terá início às 17 horas, constará de uma homenagem em reconhecimento aos professores Afonso Pereira, Vicente de Alencar Luna e Joel Souto Maior, que tanto fizeram pelo ensino no Estado, e contará com a presença de autoridades, imprensa e pessoas convidadas.

Montepio do Estado da Paraíba

Convocação de Firmas Construtoras

A Administração do Montepio do Estado da Paraíba, convida as firmas construtoras a fazer inscrição na Divisão do Expediente da Entidade, à Rua Barão do Triunfo, 310, sobreloja, visando Concorrência Administrativa para construção de conjunto residencial nesta Capital e no Interior do Estado.

As referidas inscrições estão abertas até o dia 31 de outubro em curso. No ato da inscrição devem ser apresentados os seguintes documentos:

a) **Certidão de registro do contrato social da firma, com capital social de NCR$ 40.000,00 (quarenta mil cruzeiros novos), com mínimo de 30% integralizado;**

b) Prova de registro da firma no CREA;

c) Certidão da autoridade competente comprovando o cumprimento do Decreto Lei n. 3.452, de 1o. de maio de 1945, do Govêrno Federal, conhecida como a "Lei dos Dois têrços".

d) **Certidão de que a firma nunca requereu, nem contra si foi requerida, falência ou concordata.**

e) **Prova de idoneidade financeira, constituida de atestades de dois (2) Bancos e certidão negativa de protesto de títulos nos últimos 5 (cinco) anos, fornecida pelos cartórios competentes do foro da sede da firma.**

f) **Prova de idoneidade técnica, fornecida por entidades públicas federais, estaduais ou municipais para as quais a firma ou responsável técnico, já tenha executado e concluido com êxito obra de Engenharia Civil, nos últimos 5 (cinco) anos no valor de NCR$ 200.000,00 (duzentos mil cruzeiros novos). Este valor poderá ser atualizado pelos índices de variação da construção civil fornecidos pela Fundação Getúlio Vargas.**

MONTEPIO DO ESTADO DA PARAÍBA, em João Pessoa, 13 de outubro de 1967.

Juarez do Nascimento César de Carvalho
— Interventor do MEP —

A UNIÃO

DIRETOR: *José Morais de Souto*
SECRETÁRIO: *Marconi Altamirando*
REDATOR-CHEFE: *Antônio Barreto Neto*
GERENTE: *Manoel Costeira Neto*

REDAÇÃO, ADMINISTRAÇÃO E OFICINAS: Praça João Pessoa, s/n.
END. TELEGRÁFICO: IMPRENSOF
TELEFONES: 4211 e 4145
João Pessoa — Paraíba

GENTE & NOTICIAS

MAVIAEL DE OLIVEIRA

GRATIDÃO

Na bonita festa realizada ante ontem no Abrigo "Jesús de Nazaré" perante as mais altas autoridades do Estado e do Município, a menina Solange Silva pronunciou as seguintes palavras:

"O Abrigo de Menores "Jesús de Nazaré" êste vasto e generoso lar que nos abriga, está hoje em festa. Não é apenas por ser o dia da criança, mas, sobretudo, porque nos destes a imensa alegria da vossa presença nesta data que nos é consagrada.

Sabemos que o Exmo. Sr. Governador tem demonstrado grande dedicação para as criancinhas, sobretudo, para com tal que, como nós, não temos o carinho dos pais, muito embora não nos faltando o conforto, o amor destas bondosas Irmãs, a quem consideramos como segundas mães

Por todos os benefícios que êle nos tem concedido, especialmente através da Secretaria de Trabalhos e Serviços Sociais, somos sinceramente agradecidas

Estendemos o nosso reconhecimento ao sr. Prefeito, que tem sido também, um grande amigo das crianças dêste Abrigo. Ao Sr. Presidente da Legião que igualmente muito tem demonstrado, sua dedicação para com as criancinhas da Creche. Enfim, em nosso coração, tendes vós todos sois nossos amigos e benfeitores um lugar de destaque. E ficai certo de que vossos nomes estão constantemente em nossos lábios, no momento da prece que é apenas um balbucio infantil, porém repassado de amor e ternura, repleto de imorredoura gratidão"

INAUGURAÇÃO

Com um churrasco, no Conde, oferecido pelo prefeito João Gomes Ribeiro, a Emprêsa Telefônica da Paraíba — A Pioneira — inaugura mais 12 canais do seu serviço de micro-ondas, para o Recife, bem como a Estação Repetidora, ocalizada no vizinho município.

BR—230

Em ato solene que contará com a presença das mais altas autoridades do Estado e da cidade de Campina Grande, será feita, às 15 horas de hoje, no auditório do Colégio Imaculada Conceição, a assinatura do contrato de asfaltamento da estrada BR—230, Campina Grande-Soledade peo Governador João Agripino e a firma construtora, seguindo-se vasto programa que culminará com uma grande concentração popular, às 20 horas, no bairro de José Pinheiro.

A BANDA

Uma fração da Banda de Música da Polícia Militar do Estado, abrilhantará amanhã, no Parque Soon de Lucena, a competição final de pedestrianismo, da "VI Prova dos Bairros Renato Ribeiro Coutinho", da qual irão participar setenta valores corredores à pé dos subúrbios pessoenses.

PROGRAMA & PRESENÇAS

Foi o seguinte o programa cumprido, no "Jesús de Nazaré": 1) Exposição de trabalhos manuais — 2) Cântico do Hino da Criança — 3) Oferta de brindes pelos srs. José Tomáz de Souza, José Geraldo de Almeida, Pires & Cia. e acadêmica Maria José Barbosa — 4) Números da "Bandinha" — 5) Palavras de agradecimento da garôta Solange Silva — 6) Ginástica rítmica — 7) Inauguração de quadra esportiva — 8) Lanche às autoridades.

— Presenças de maior destaque, entre tantas anotamos: Dra. Isa Maia Secretária de Estado, e representante do Governador do Estado, Capitão Sid, representante do General Comandante da Guarnição Militar, representante do Prefeito da Capiatí, dr. Fonte, presidente da LBA, sr. Aluísio Epitácio, da LBA, sr. Gerardo Parente, professor de música.

BRINDES

Na festinha comemorativa do "Dia da Criança" no Abrigo, foi feita oferta de brindes para aquela instituição, por pessoas de nossa sociedade. Entre os que fizeram oferta anotamos os nomes do Dr. Fonte (discos), Sr. José Gerardo de Almeida (mêsa de ping-porg), sr. José Tomáz de Souza (bola de voleibol), Pires & Cia. (bola de fuebol) e jôgo de salão, pela universitária Maria José Barbosa.

BODAS DE PRATA

Está comemorando hoje, suas bôdas de prata o casal Sr. e Sra. José Felinto (Áurea) Cardoso, residente a rua Hortêncio Peixe, na Tôrre

Pelo motivo os filhos do distinto casal mandarão celebrar missa de ação de graças às 7 horas da manhã de hoje, na Capela de São Gonçalo, e a noite o casal natalicante recepcionará parentes e amigos em sua residência.

CLUBINHO

Hoje à tarde, no "Centro de Recreação Infantil Sílvia Gondim", estarão reunidos os componentes do "Clubinho" a fim de acertar detalhes para a festa de amanhã, no Independente A. Clube.

JOVEM GUARDA

Será amanhã, na ASSEX o "3o Encontro com a Jovem Guarda", tocando para as danças, o excelente conjunto de iê-iê-iê "The Gentlemen".

A concorrida matinée será iniciada às 16 horas, e, no intervalo das Canças, haverá sorteio de brindes, ofertados por firmas comerciais pessoenses.

JANTAR DANÇANTE

O jantar-dançante, hoje, no "Panorâmico" terá uma feição nova, diferente, pois além das pessoas de nossa alta sociedade que participam semanalmente do elegante e distinto encontro, teremos hoje, a enfeitar a bela noitada, a presença de quarenta cadetes da AMAN, que serão homenageados pelo Esporte Clube Cabo Branco e Clube dos Oficiais do Exército.

As danças serão abrilhantadas pelo adestrado conjunto de Artur e, o traje será o passeio completo, sendo obrigatória na Portaria do Clube, a apresentação da Carteira Social

ADEGA

A Adega del Alcaide, oferece hoje, à partir das 11 horas, a sua já famosa feijoada "a Vinicius de Morais", e a noite, brindará seus "habitués" com boa música do conjunto Albarã acompanhando o cantor e compositor Genival Veloso, e a presença da fadista Rita Miranda, da TV—Itapoan, da Bahia.

FESTA

O São Bento F. Clube, promoverá hoje à noite, em sua sede social, uma festa com a brotolândia, que será abrilhantada pelo ajustado conjunto de iê-iê-iê "Os Fugitivos".

Homens e Cousas da Revolução Russa

NICOLAU II

Do CLÓVIS MELO (3o. de uma série)

RIO (Asapress) — O Czar estava em Mohilev, no QG avançado do Exército Russo quando recebeu uma carta da Czarina: "Não deves dar provas de brandura e nomear um govêrno responsável, ou fazer o que êles querem. A guerra é tua e a paz também. Tua honra e a da nossa pátria não são da conta da Duma". A "alemã" se julgava mais russa do que Kerenski e dos que clamavam pela "coalisão nacional contra o inimigo comum". O Czar disse não.

Subito no dia 23 de fevereiro (8 de março) as massas revolucionárias ganharam a rua cantando a "Marselhesa" e a "Internacional". Na perspectiva Nevski, no centro da capital, a polícia atirou no povo e os cossacos entram em cena: degolando cabeças. Estala uma greve geral, nascida na fábrica de munições "Putilov" e o bairro operário de Víborg levanta barricadas. Saqueiam-se padarias, irrompem incêndios. A desordem se generaliza. E' o caos.

Nos dias 9 e 10 as desordens prosseguem. Agora são centenas de milhares os manifestantes que gritam nas ruas: "Abaixo o Czar"!! "Abaixo a Czarina!" "Abaixo govêrno!" Há encontros de ruas e morrem oficiais linhados pela mulaidão! O general Kabálov recebe ordem de Czar para "por fim, imediatamente, às desordens na capital". O general publica uma ordem mas os boletins são rasgados, atrevidamente, pela multidão. E ocorre o inacreditável: o regimento Volinski negou-se a atirar contra ela. Depois é o Pavlovsk. Os soldados se abraçam com as operárias. Agora se voltam contra a polícia. A sede da Ocrana é assaltada, o Palácio da Justiça, também, as prisões se abrem.

O povo corre para diante da Duma. Kerenski fala à multidão da sacada do Palácio Táurida. E anuncia que os deputados estão reunidos sob a presidência de Rodzianko, para escolher o nôvo govêrno. E não era sem tempo, pois, no mesmo dia o Sóviet de Petrogrado se reconstituiria e o Partido Bolchevista liderado por Molotov, estava conclamando os operários a formar "um govêrno proletário". Era a corrida pelo poder que já se iniciava. O príncipe Lvov, temeroso, correu à Duma para conferenciar. Rodzianko correu ao telefone para falar ao Czar e convencê-lo a abdicar. A imperatriz, que nada entende, escreve às pressas ao Czar, convencendo-o a mandar matar Kerenski, o "agitador", isso após os ministros já estarem presos a fortaleza Pedro e Paulo, na mão dos revoltosos o próprio palácio imperial cercado!

E como reagiu o Czar a tudo isso? O abúlico em Mohilev, tomava seu chá, calmamente, enquanto Petrogrado tocava fôgo. O tio de Czar Paulo Alexandrovitch tentando salvar o trono prometeu "uma Constituição depois da guerra". O Czar considerou o manifesto — e nisso tinha razão — de "altamente idiota". "—Nada de promessas". Enviou da frente o general Ivanov com tropas, para socorrer Kabalov e telegrafou à imperatriz: "Tempo magnífico. Confio encontrá-los bons e tranquilos. Foram enviados destacamentos da frente. Ternamente seu Nika".

A imperatriz então se convenceu, à vista da massa incendiária que ajustava contas com os "ocranistas" (policiais), linchando os que o trono estava em perigo. Telegrafou, urgente, ao marido: "E' preciso fazer concessões. As greves continuam, muitas tropas passaram para o lado da revolução. Alix". O Czar compreendeu, então, que estava perto do fim. Quando a "cabeçuda" chegava a falar em CONCESSÕES é porque nada havia a fazer...

Só quando as comunicações com o Palácio se interromperam Nicolau tremeu. Ele amava, sinceramente, a espôsa e os filhos. Resolveu retornar à capital. E escreveu no seu Diário: "— Como é horrível estar tão longe e receber más notícias de forma fragmentária". A censura age, agora, contra êle. O trem em que partiu só chegou a Pskov. "— Gatchna e Luga também se encontram nas mãos dos insurgentes. Que vergonha! Não é possível atingir o Tsarhos Selo, mas meu coração e meus pensamentos estão sempre lá. Como devo ser doloroso a minha pobre Alix, viver sozinha todos êstes acontecimentos. Que Deus venha em nosso socorro!"

Estava se já no dia 15 de março (2 pelo antigo calendário). E o Czar anotou: "Ruski veio esta manhã e leu para mim a longa conversa telefônica que mantevo com Rodzianko. Segundo êle o ministério constituído pela Duma não pode fazer nada devido à hostilidade do partido social democrata (socialista) representado pelo Sóviet de trabalhadores. Minha abdicação é necessária".

Lvov, presidente do Govêrno Provisório auxiliado por Kerenski, lutava, desesperadamente, com o Soviet e o PC bolchevique, para não ceder suas posições. O Czar convocou o general Alexeiev e o Estado Maior para decidir. Unanimemente o alto comando achou a abdicação necessária, entendendo que a única saída seria apoiar Lvov, para não ver, no poder, o Soviet. Nicolau II abdicou. Considerou-se traído pelos seus generais e ministros. "— Parti de Pskov com a alma oprimida — escreveu — pelo que cheguei a passar. Tudo o que me rodeia não é mais que traição covardia e patifaria."

Ainda nesse instante Nicolau quis manobrar. Primeiro propôs abdicar em favor do filho, Alexio, doente, idiótico, hmofílico que mal podia se suster de pé. Todos ficaram contra. Resolveu então abdicar em favor de Miguel, seu irmão. Quando Rodzianko levou a notícia ao povo êste prorrompeu em vaias. "— Miguel é igual a Nicolau" — gritaram vozes. Miguel sentiu que não tinha vez e abdicou, também. Ou melhor declarou que só aceitaria o trono se a Assembléia Constituinte o confirmasse. E esta nunca se realizou.

Nicolau ficou fulo: "— Parece que Mich abdicou. No seu manifesto êle termina pedindo eleições dentro de seis meses de uma assembléia, segundo uma fórmula Quadrúpula. Deus sabe quem deu essa idéia de assinar tal infâmia". Sua última nota: "As desordens acabaram em Petrogrado". E de fato: cessara de existir a dinastia Romanov, o povo russo podia respirar aliviado. No seu manifesto de abdicação disse: —"Deus guarde a Rússia".

No regresso Nicolau II apresentou-se ao govêrno Lvov. O príncipe fôra seu ministro e o recebeu muito cortêsmente chamando-o "meu imperador". A família imperial ficou confinada no Tsarskoie Selo, perto de Petrogrado. A guarda foi reforçada porque havia o medo do povo irado linchá-lo. Kerenski em pessoa, foi lá ordenar aos sentinelas: "— Cuidem bem dêle e da família. Êle foi o nosso imperador". Desconhecia, talvez, que sua cabeça estivera por um fio, porque, se Nicolau vence teria cumprido o pedido de sua Alix, que aconselhara a matá-lo.

Ao Czar eram permitidos pequenos passeios, as princesas saíam, recebiam visitas. Pela primeira vez teve uma "vida familiar à moda russa antiga". Nicolau se sentia feliz, cortando lenha, lendo e meditando. Mas a tormenta revolucionária crescia: em julho Lvov o demitia. Kerenski tomava as rédeas do poder o temendo a restauração da monarquia enviou-o a Tobolsk, na Sibéria, onde foi habitar o palácio do governador, sob a vigilância do comissário Pankratoff. A Suécia ofereceu-lhe asilo. O próprio Czar recusou-o: "—Conheço bém o meu povo, não me fará nenhum mal e a minha família".

Em Tobolsk, onde chegara em agôsto, Nocalau II recebeu o exemplar da "Pravda" noticiando a vitória da revolução bolchevista. Curioso: em março soubera dos sucessos de Petrogrado pelo "Izvestia". Não se conhece a sua reação a respeito. Sabe-se, apenas que, quando lhe falaram de Lênin, perguntou apenas: "—Quem é êsse Lênin". Informaram-no que o antigo Ulianov, que mudara de nome. "—E' irmão daquêle a quem vosso pai justiçou". Os Ulianovs eram nobres de Sinbirsk sôbre o Volga. E êsse era o destino de Nicolau — um príncipe (Lvov) derrubou-o em março, um nobre (Lênin) decidiu do seu destino e ocupou-lhe o lugar, mas, em nome do proletariado.

VARZEA DE JUREMA, FAZENDAS REUNIDAS S. A.

— ASSEMBLÉIA GERAL ORDINÁRIA —

PRIMEIRA CONVOCAÇÃO

Pelo presente edital ficam convidados os Senhores Acionistas da Varzea de Jurema — Fazenda Reunidas S.A. para se reunirem em Assembléia Geral Ordinária, a realizar-se no próximo dia 20 de Outubro de 1967, às 10 horas, na sede social à Rua Peregrino Filho, 370, em Patos; Estado da Paraíba; afim de deliberarem sôbre os seguintes assuntos: —

a) — Apreciação do Relatório da Diretoria, referente ao exercício findo em 30.6.1967.

b) — Discussão do Balanço Geral e respectiva demonstração da conta de Lucros & Perdas.

c) — Eleição dos novos membros do Conselho Fisc l.

Patos, 9 de Outubro de 1967.

Varzea de Jurema Fazendas Reunidas S.A.

Quando falam as cifras

(DE W. MACIEL — para Asapress) (ASAPRESS) — copyright —

As cifras e os cifrões prendem as atenções de muitas centenas de delegados de dezenas de Países, nas reuniões realizadas pelo FMI nos salões do Museu de Arte Moderna do Rio. Na sua frieza característica, as cifras e os cifrões têm um pêso imenso e um colorido especial, na balanço do desenvolvimento do Mundo. Melba Tahan, em seus curiosos livros sôbre a Matemática, deu vida nova aos números, recordando habilmente as lendas e os fatos que tornam a Matemática divertida e curiosa. Por sua vez, os financistas economistas de ontem e de hoje sabem os segredos que tornam os cifrões indispensáveis ao viver humano. Ninguém nega o valor, a importância capital das cifras e dos cifrões. Mas, êles não são tudo na vida. As vêzes são apenas um caminhão, um roteiro, um luz. As cifras, principalmente, são fotos...

FOTO

Os gregos deram e dão à luz o nome de "foton". Nesse sentido, as cifras são luz e são fotos. Fotos que falam de realidades vivenciais. Que tal, passar algumas páginas do álbum da Humanidade, vendo algumas fotos? Coloridas ou não, distraem, mas também fazem pensar. E o homem de hoje precisa de distrações. O homem de hoje precisa, também, pensar. O homem não é robô

Cifras fornecidas pela CEPAL e

País:	renda per capita anual
Brasil	240 dólares
Estados Unidos	2.200 dólares

NOTA: Segundo estudo feito por Jacques Helle, em "Fréres du Monde", nos 40-41, a renda anual "per capita", no Nordeste brasileiro não passa de US$ 84 (oitenta e quatro dólares...).

Quanto à saúde, um dos bens vitais do ser humano, continuam a falar as fotos das cifras:

pela ONU:

País	Leitos	Habit. por leito
Brasil	3.6	[illegible]
Est. Unidos	10.6	[illegible]

Nota no citado artigo de J. S. há a seguinte constatação: "A esperança de vida é limitada a 27 anos. Em 1.000 recém-nascidos, 350 a 400 morrem antes de atingir 1 ano de idade. Diarréias e enterites provocadas pela poluição da água são causa de [illegible] dêsses óbitos".

CARTA

Há cem anos Marx escrevia o livro de "O Capital". Há 50 anos dava-se a revolução socialista na Rússia. Ha alguns mêses, Paulo VI publicava uma das cartas-encíclicas de maior repercussão no mundo moderno, sôbre o "Desenvolvimento dos Povos". Elogiado por cristãos e não-cristãos (e combatida, também, pelo jornal da Wall Street), a carta fala também com fotos. Não tanto na linguagem das cifras, mas com fotos dos fatos... Assim, por exemplo, no n. 6: "Sêr fotos da miséria, encontrar com maior pressão estável: ter maior participação nas responsabilidades, excluindo tudo quer opressão e situações que ofendam a sua dignidade de homens; ter mais instrução; numa palavra, realizar, conhecer e possuir mais, para ser mais, tal é a aspiração dos homens de hoje, quando um grande número entre êles estão condenados a viver em condições que tornam ilusório êste legítimo desejo..." E, no mesmo documento, no n. 45:... são inumeráveis os homens e as mulheres torturados pela fome, inumeráveis as crianças sobrecarregadas, a ponto de morrerem uma grande parte delas em tenra idade".

Logo a seguir, no n. 47, a carta adverte: não basta clamar, fazer apelos, combater a miséria: é preciso ir mais ainda: "construir um mundo em que todos os homens sem exceção de raça, religião ou nacionalidade, possam viver uma vida plenamente humana, livre de servidões que lhe vêm dos homens e de uma natureza mal dominada; um mundo e que a liberdade não seja uma palavra vã e em que o pobre Lázaro possa sentar-se à mesa do rico".

Proclamas de Casamento

Jairo Guilherme de [illegible] redo e Maria José da [illegible] Antonio Pereira Lima [illegible] tarieta Viana de Lima [illegible] do Medeiros de Assis [illegible] Maria das Neves [illegible] Nóbrega, Euclides Cavalcanti dos Santos e Maria [illegible] da Silva, Francisco [illegible] Teixeira e Marina [illegible] Silva, Fernando de [illegible] Hivale e Claudeci Lopes de Andrade, Santino [illegible] da Silva e Joana [illegible] Conceição, Severino [illegible] no Sobrinho e Maria [illegible] Castro Rodrigues.

Notas do Fó

Nos têrmos do [illegible] grev. o § 2o. do art. [illegible] Código de Processo Civil, faço INTIMAÇÃO [illegible] Figueiredo Ramos, João Batista Filho, [illegible] José Camilo, Nafir [illegible] milo Richene, Tulio [illegible] Camilo Richene, Jurema [illegible] Camilo Richene, Sônia [illegible] Camilo Richene, Flávio [illegible] o de Sales, [illegible] Camilo Richene, [illegible] ao de cujus Haldil [illegible] de cujus Adalzira [illegible] do Richene, de todo [illegible] tudo do despacho [illegible] nos autos do inventário [illegible] ras deixados por [illegible] Figueiredo Richene, [illegible] que corre neste cartório [illegible] 4o. Ofício Travessa [illegible] de Direito da 3a. Vara [illegible] seguinte teor: "Dando [illegible] interessados sôbre a [illegible] de partilha. Em 30.10.[illegible] R. B. Cavalcanti, Juiz de Direito da 3a. Vara".

João Pessoa, 12 de [illegible] bro de 1967

Maria do Socorro [illegible]

NEGÓCIO DE OCASIÃO

Vende-se um piano [illegible] MÃO em perfeito estado de conservação e [illegible] ACORDEON ESCANDALE semi-novo. [illegible]

Tratar na rua S. Elias, 306.

MOLINARO, O HOMEM DA "CAÇA AO HOMEM"

Carlos Antônio ARANHA

O cineasta Edouard Molinaro, diretor de "A Caça ao Homem" (La Chasse a l'Homme), é um dos nomes respeitados do movimento da "nouvelle vague" francêsa. Os filmes mais conhecidos de Molinaro são "Um Brôto Para o Verão" (Une Fille pour l'Eté), com Pascale Petit, e "Arsène Lupin Contra Arsène Lupin", lançado no Cinema de Arte. Divulgamos um resumo biográfico e afilmografia atualizada ao cineasta francês, que recentemente concluiu seu filme mais nôvo, "Peau d'Espion".

Filho de um casal de comerciarets, Edouard Molinaro nasceu na cidade francêsa de Bordéaux, em 17 de maio de 1928, tendo assim, atualmente, a idade de 39 anos. Na mesma época em que frequentava os cursos normais da Universidade da citada cidade, Molinaro in'clava-se em fotografia e, como conseguência, em cinema. Não tardou, aliás, em realizar simples curta-metragens que foram apresentados em círculos de estudiosos e amadores e em circuitos de cineclubes. O cineasta contava apenas dezenove anos quando concorreu ao prêmio maior do curta-metragem francês, num festival cujo júri era compôsto por Claude Autant-Lara, diretor de "O Grande Crime", Raymond Bernard, Nicola Vedres, Paul Guth e o ator Gérard Philipe. Alguns mêses mais tarde, deveria receber numerosas recompensas em diversos concursos nacionais de filmes amadores.

Em 1949, Edouard Molinaro tornou-se assistente, em caráter estagiário, de André Berthomeu realizando em seguida exatamente trinta e dois filmes técnicos em média-metragem. Em 1953, realizou seu primeiro curta-metragem de enrêdo que foi seguido por outros cinco, todos êles premiados: "Os Canhôbos de Abril" (Chemin d'Avril), "A Honra está Salva" "L'Honneur est Sauf), "Le Mer Remonte à Rouen", "Les Biens de Ce Monde", "Pode Chamar o 17" (Appelez le 17) e "Os Alquimistas" (Les Alchimistes). Entre outros, também fôram curta-metragens por êle realizados: "Maisons à la Chaine", "Damain nous Partirons", "A Penicilina" (La Pénicilline), "Cheval d'Acier", "Energia à vos Ordres", "Quai J 4", etc.

O produtor François Chavane, ao assistir os filmes premiados de Edouard Molinaro, contratou o cineasta e lhe confiou, em 1957, a direção de um filme de ficção em longa-metragem: "Le Dos au Mur" — segundo um romance de Fréderic Dard: "Dél'vrez-nos du Mal" — com Gérard Oury e Philippe Nicaud.

Uma lista dos principais filmes de Edouard Molinaro: "Des Femmes D'sparaissent", "Un Témoin dans la Ville", "Um Brôto para o Verão" (Une Fille pour l'Eté), "A Estranha Morte de Belle" (La Mort de Belle), "Arsène Lupin contre Arsène Lupin, "Une Ravissante Idiote", "A Caça ao Homem" (La Chasse a l'Homme) e "Quand Passant les Faisans). São dados fornecidos pela Unifrance.

Ficha técnica de "A Caça ao Homem", filme que será exibido terça-feira no Cinema-Debate — Título original: "La Chasse a l'Homme' Distribuição: Euro-films 1963. Uma Co-Produção Procinex-Monclex Fil? msFilmsonor (Paris) e Euro Interracional Films (Roma. — Direção de Edouard Molinaro — Produção de Robert Amon e Claude Jeager — Argumento e adaptação de France Roche, segundo uma idéia de Yvon Guezel — Diálogo de Michel Aud'ard — Música de Michel Magne. — Elenco: Jean-Paul Belmondo, Jean-Claude Brialy, Françoise Dorléac, Maria Laforet Claude Rich, Catherine Deneuve, Francis Blanche Bernard Blier, M'reille Darc Micheline Presle, Michel Serrault, Marie Dubois, Helene Duc e Bernadette Lafont.

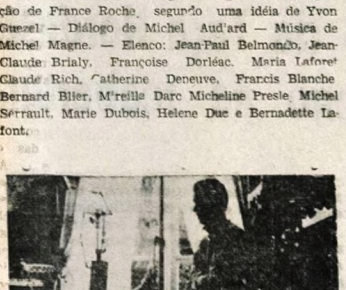

Edouard Molinaro, "num" estúdio de Paris

FESTA DO CÍRIO: FÉ OU SUPERSTIÇÃO?

(de f. m., para a ASAPRESS)

Como em muitos outubros já passados, Belém se preparou esse ano para a sua maior festa, Para uma das festas mais populares e de pronunciado cunho folclórico de todo o Brasil: a festa do Círio de Nossa Senhora de Nazaré. Atraindo a curiosidade de muitos, arrastando adeptos de muitos pontos, de perto e de longe, a "Festa do Círio", tradicionalmente celebrada na 1a. quinzena de outubro, continua um de seus mais pastoral religiosos do Brasil. Ao menos, para quem não assistiu de perto, para quem não participou dêsse ato sem igual na vida de Belém do Pará a "Festa do Círio" poderá sugerir a pergunta: Uma festa religiosa? Que uma das tantas manifestações de superstição do nosso Brasil.

NAZARE'

[illegible] a pergunta. Mas já não tão difícil lembrar que foi a devoção a N. Senhora de Nazaré trazida para o Pará pelos jesuítas, fundadores de Vigia, de mencionada em 1697, na Vigia, pelo p. José Ferreira, que vindo de Maina (Porto Seguro), essa devoção se liga a uma imagem [illegible] trazida por sem número de romeiros já no século [illegible] "Anais do Pará" (II, 225—245). No ano de 1730, foi iniciada, com o auxílio de índios e jesuítas, a construção da [illegible] de N. Sra. de Nazaré reduzida hoje a ruínas. "Celebravam essa igreja a festividade de Nazaré, até 1761, quando a Matriz foi transferida para a igreja de Nossa Senhora Mãe de Deos [illegible] templo que ainda hoje existe (cf. Serafim Leite, II, 203). Hoje, celebra-se anualmente uma festa de proporções grandiosas, sem similares em Belém, dedicada a Nossa Senhora de Nazaré, a 8 de outubro, recordando tôda uma história, parte lendária parte verdadeira, que atrai para a capital paraense multidão muito grande de peregrinos. A par das origens jesuíticas e de graças e favôres que o povo, através dos séculos, vem atribuindo à Virgem do Círio de Nazaré, existe também, como se disse, o lado lendário que remonta ao século [illegible] pelos muçulmanos na batalha de Guadalete, em 9 de outubro 86, de nossa era, na época do último rei godo Rudorico vencido de 714.

Hoje, numa análise desapaixonada dos fatos passados e da Festa que se realiza, religiosamente, cada ano, com grande pompa, é difícil separar-se o lendário da verdadeira e superstição da verdadeira fé religiosa.

SUPERTIÇÃO

Tôdo o mundo, à luz, todos os mínimos detalhes que antecedem e acompanham a Festa de Nossa Senhora do Círio de Nazaré de Belém dão a impressão à primeira vista, de um misto nem sempre harmônico de religiosidade de superstição de folclore e de exploração comercial. Difícil, senão impossível fazer uma triagem uma separação adequada, dos elementos que seriam de ordem superstição, de religiosidade sincera, de cristianismo esclarecido ou de exploração tipicamente interesseira e comercial. Além do mais, o cunho folclórico que está intimamente ligado à solenidade, desde séculos, dá um aspecto peculiar a todo o conjunto, tornando-o talvez quase refratário a uma análise objetiva. Entretanto, apesar de tudo é preciso confessar que a festa de Nossa Senhora do Círio de Nazaré está carregada, inconscientemente ao [illegible] de um pesado matiz de superstição.

FE'

[illegible] a procissão da catedral à máxima feira de Belém do Pará. Fé também esclarecida. F[illegible] se vê, mais do que isso, se pode ver em muitas atitudes dos fiéis, simples ou esclarecidos analfabetos ou letrados. É difícil, porém senão o impossível, a distinguir claramente em muitos na grande massa o que é realmente "fé" e o que não passa de pura e simples "superstição." Seja como fôr, é [illegible] em todo o Pará essa Festa do Círio, é um convite a todos [illegible] se preocupam com os problemas de espiritualidade e religião, para uma tomada de posição Para um estudo desapaixonado e sério da Festa de Nossa Senhora do Círio de Nazaré. No sentido de torná-la não somente um ato de Fé, superando as [illegible] e grandes superstições, mas também de fazê-la um símbolo vivo de sua manifestação verdadeira do sentimento religioso de centenas de milhares de pessoas habitantes de uma região tórrida e tipicamente equatorial.

AMÉRICA LATINA E OS CAPITAIS ESTRANGEIROS

(de W. FERREIRA, especial para a Asapress)

A ajuda dos países industrializados e desenvolvidos aos subdesenvolvidos e em vias de desenvolvimento tem sido sempre um assunto controvertido e sujeito às flutuações dos tempos, das circunstâncias e principalmente dos mais poderosos. No caso concreto dos países da América Latina o problema continua a ser atual, e, ao que parece, sem uma solução acertada. Ao menos no momento. Recorda-se, a propósito, uma declaração de grande importância para a compreensão dêsse intrincada questão. Trata-se de uma revelação feita em Genebra, há alguns anos, pelo secretário da Conferência Mundial de Comércio e Desenvolvimento, Gilbert Blardonne

DESPROPORÇÃO GRITANTE

A declaração do secretário da Conferência Mundial de Comércio e Desenvolvimento, realizada em 1964 (Genébra), refere-se aos investimentos de capitais estrangeiros na América Latina (principalmente de procedência norte-americana), no período de 1951 a 1961, dez anos portanto. Segundo o eminente economista, "nesse período, os capitais estrangeiros investidos na América Latina chegaram a 9 bilhões e 600 milhões de dólares; enquanto que as somas que daí retornaram para os países emprestadores se elevaram a nada menos de 13 bilhões e 400 milhões de dólares." Por êsses simples dados, já se pode concluir, sem muito esfôrço, que foi a América Latina a parte que ficou com o pior quinhão: deu mais do que recebeu, enquanto na realidade deveria ter sido o contrário. Exatamente o contrário...

LATINO-AMERICANOS EMPRESTARAM

A conclusão de Gilbert Blardonne, após a afirmação citada anteriormente é muito lógica e faz pensar... faz pensar na necessidade urgente de se fazer um esfôrço de total reformulação dessa pretensa política de ajuda, que não é outra coisa senão uma espécie de espoliação disfarsada dos países subdesenvolvidos ou do 3o. mundo. Blardonne, afirma o seguinte: "A América Latina é que emprestou aos países ricos. A soma dêsses empréstimos aos ricos eleva-se a 3 bilhões e 800 milhões de dólares. Somadas as perdas com a baixa dos preços das matérias primas enquanto subiam paralelamente os preços dos produtos manufaturados, o prejuízo sofrido no período eleva-se a 10 bilhões e 100 milhões de dólares. Assim verifica-se, na realidade; a exportação de dólares foi de 13 bilhões e 900 milhões de dólares."

UMA LEMBRANÇA

As constatações de Gilbert Blardonne não podem ser apenas uma lembrança, a ficar apagada depois de certo tempo nos arquivos mortos dos países industrializados e dos subdesenvolvidos. Como se trata de um assunto de real importância para o desenvolvimento de dezenas de países e milhões de criaturas humanas, essas observações do economista da CMCD, na ONU certamente merecem mais do que uma simples lembrança ou recordação. São antes de tudo um poderoso incentivo inclusive para uma tentativa corajosa, por parte dos homens de boa vontade, no sentido de modificar drásticamente essa ordem de coisas. Isso, também, para que o rendimento desponível não esteja entregue ao livre capricho dos homens, e sejam dados passos seguros para o banimento das especulações egoístas. E' preciso, é necessário que os países em vias de desenvolvimento não corram o risco de ficarem sobrecarregados de dívidas, cuja amortização e juros absorvem o melhor de seus lucros. O caminho é longo e árduo — ninguém desconhece — mas não parece haver outra saída, a menos que se admita um distanciamento sempre maior, um abismo sempre mais fundo, entre os Povos da fome e da miséria, e os Povos ricos e opulentos. Distância e abismo que poderiam ser prenúncio de lutas muito sérias num futuro não muito remoto.

Cooperativismo no Setor da Pesca

João Borges de Castro
Técnico — Economista
DAC — Paraíba

A pesca em o nosso litoral ainda é uma atividade incipiente em virtude do uso dos métodos rotineiros, que oferecem pouca produtividade sem rentabilidade almejada. E' uma arte que tem a sua importância tomada no seu aspecto econômico, bem assim, social. E' exercida por uma classe numerosa de homens rudes, humildes, que buscam, muitas vezes no alto mar, o pão para entregar ao atravessador figura muito frequente e conhecida em bocsas pras mais com o epíteto de "pombeiro"

E' óbvio destacar aqui a mentalidade dos "pombeiros" que são individualistas, e querem usufruir, através de um sistema dominável, o trabalho de um grande número de pescadores, desprovidos de recursos, e que lutam com as maiores dificuldades para manter suas famílias e educar os filhos.

E' interessante dizer que alguns dêsses "pombeiros" são proprietários de barcos. Utilizam-se do trabalho de pescadores humildes que são pagos com uma parte da produção parte esta que é vendida ao proprietário do barco. Este emprega seu capital para locupletar-se daquêles pobres homens que perdidos na imensidão dos nossos mares, têm só Deus, como teste munha de seu sacrifício e a lua que ilumina sua rota de mar a dentro nas noites frias e do mais profundo silêncio.

O problema poderá, entretanto, ser resolvido satisfatóriamente através de uma Cooperativa especializada "tipo piloto" que sirva de modêlo a outras cooperativas congêneres disseminadas nas diversas praias do nosso litoral.

Aliás, já foi fundada em Cabedelo uma Cooperativa de Pesca, sob os auspícios da Secretaria da Agricultura e assistência do DAC.

Dita entidade, arregimenta um número regular de pescadores e tem à sua frente, um assistente técnico de cooperativas, que é o Dr. Jacques Vander Eecken.

Também, o conego Alfredo Barbosa se destaca no meio dos pescadores como um verdadeiro líder, dado seu prestígio e interêsse pelo assunto e maneira inteligente de encontrar solução para muitos obstáculos que surgem entre os profissionais da pesca.

Isso foi constatado numa assembléa geral realizada em Cabedelo no dia 29 de junho, dia de São Pedro — o PADROEIRO DOS PESCADORES — para empossar a nova Diretoria da COLONIA Z—2, na qual compareceu o Dr. Luiz Nunes Alves, Diretor do DAC, que teve a oportunidade de fazer uma exposição sôbre cooperativismo, no setor da Pesca.

O diretor do DAC, também dialogou com os pescadores trazendo-lhes conhecimentos úteis e esclarecedores. Falou do objetivos fundamentais da cooperativa de Cabedelo que depois de organizada, dispondo dos recursos que lhe serão destinados, não temerá a concorrência dos "pombeiros" que não terão mais condições de competir, apenas de unir-se aos demais pescadores, tornando-se também cooperativados e profissionais da pesca.

É um princípio comesinho de economia política que estabelece que nada se concretiza atualmente sem os três pés: Previsão, Pesquisa e Planejamento.

No caso de uma cooperativa, é bastante considerar três fatores essenciais: elemento humano, capital e organização.

É evidente que uma cooperativa, que é uma sociedade de pessoas e que vive em função dessas mesmas pessoas, não pode prescindir do elemento humano, representativo do corpo de associados e de administradores que compõem o quadro social.

É claro, também que tôda sociedade precisa de recursos para se movimentar, de acôrdo com os seus objetivos e necessidades.

Mais lógico é ainda o fator organização que compreende tôda base do organismo social, desde o nascimento da sociedade, sua instalação e crescimento.

E' o fator que abrange todos os aspectos da cooperativa em suas relações econômicas, sociais e técnicas.

Isso dito, convém os sócios da cooperativa não esquecer de que o desenvolvimento da entidade muito dependerá da bôa vontade, compreensão e solidariedade de todos, que unidos com os mesmos fins, tornar-se-ão fortes, invencíveis, incubebrantáveis como o célebre efire de varas que, como exemplo foi citado pelo Dr. João Batista Barbosa, coilador do DAC na sua falação dirigida também aos pescadores.

O I ENCONTRO DE PLANEJAMENTO DA AMAZÔNIA

De Clóvis MELO

RIO (Asapress) — Realizou-se de 25 a 29 de setembro último, sem a divulgação que merecia na imprensa nacional o Encontro de Planejamento da Amazônia. E quando sabemos que a Amazônia representa 2/3 do Brasil ficamos estupefactos, mas desconhecemos, na prática, o que se passa em mais da metade de nosso país. Vivemos, apenas, do mundo limitado do nosso que nos resta. E isso é simplesmente criminoso.

O trabalho apresentado pela delegação do Acre ao encontro de Belém é impressionante como tôdo de revelação: Rio Branco, a capital do Estado, é a única cidade que possui telefone. 40% da energia do Estado está na capital e êles não representam mais 1 mil KVA. O Estado não dispõe de instalações portuárias e depende grandemente, da navegação Fluvial. Suas rodovias são locais mas são inàmamente revestidas de piçarra. O número de médicos é de 13 e todos os hospitais reunidos não [illegible] 200 leitos.

O Estado vive da borracha nativa, cujos preços estão muito baixos, das madeiras de lei, que encontram dificuldades de transportes não há práticamente indústrias (22 de pequeno e médio porte), predomínam o artesanato e a produção primária. A exportação principal além da borracha compreende castanha, couros e peles. Os rios são pouco piscosos e abrem-se cobras, e quelônios vivem em número quantidades, naturalmente [illegible] a alimentação pois a carne bovina é escassa.

As habitações são construídas de madeiras, ha poucos estabelecimentos não há sítios para armazenagem abundam as doenças endêmicas e o padrão da vida é baixo. Nenhuma pesquisa foi feita ali. Sabe-se que deve existir petróleo, carvão nos Estados vizinhos.

Diante dêsse quadro de miséria e abandono o é lícito se perguntar: o que valeu ao Acre sair de Bolívia e passar para o Brasil? Do que serviu o movimento da Revolução Castro? Tentativa vidas perdidas, tanto dinheiro gasto [illegible] cinquenta anos após, o Acre se [illegible]

CHÔRO DE CASSANDRAS E O BOM - SENSO.

(de W. FERREIRA, especial para a Asapress)

Alguns matutinos e vespertinos paulistas e cariocas publicaram uma carta que a UCF — União Cívica Feminina — dirigiu nestes dias ao marechal-presidente Costa e Silva. A missiva, assinada pela presidente da entidade, sra. Grace Ulhôa Cintra, reflete o pensamento das participantes do Movimento de 31 de março de 1964, responsável pela organização da "Marcha da Família com Deus pela Liberdade". (Um parênteses, de esclarecimento quem estava em São Paulo, na ocasião da famigerada "marcha", pôde observar que, em geral, ativamente participavam da manifestação pessoas da chamada "classe bem", notando-se claramente a falta das camadas mais populares e principalmente de trabalhadores de fábricas). — Mas, voltando à carta que acaba de ser dirigida ao presidente Costa e Silva: além de pedir "que se calem as vozes que perturbem o nosso trabalho", a missiva, entre linhas parece pedir mais RIGOR. Noutras palavras: repressão a todos que não pensam como elas (signatárias da mensagem). Ou afirmam, entre linhas, a carta assinada pela sra. Grace Ulhôa Cintra, ao lembrar a necessidade de mais rigor do sr. presidente, contra "comunistas e cassados", parece dizer, também, por exclusão, que, a EPOPEIA de 31 de março (ou 1o de abril, conforme outros historiadores), veio realmente a ser um fato "revolucionário" no Brasil, destruindo a miséria, acabando com a corrupção, guiando o Brasil àquele paraíso encantado, com o qual já teria sonhado Pero Vaz de Caminha na sua carta ao Venturoso Dom Manuel... Seja como fôr, quem lê a carta de Da. Grace fica um tanto perplexo. Ao menos porque se desconfia que ela não sabe (ao menos não demonstra saber), a quantas anda a invasão do Brasil por elementos estrangeiros, em vastas regiões amazônicas e também em Mato Grosso e Goiás. Ou, então, que a digna presidente da UCF ainda não tomou conhecimento de certos livros publicados e hoje muito vendidos e lidos, que falam de torturas e torturados. Aliás, escritos por um deputado federal que não pode ser incriminado de corrupto nem de comunista. Além do mais, ao lêrmos a carta dirigida pela presidente da União Cívica Feminina, temos a nítida impressão de que se está diante de alguém que teima em não perder louros conquistados não se sabe bem a custa de quê sacrifícios e de sofrimentos de quantos. Louros que realmente fariam jús a um trabalho PATRIÓTICO que sòmente poderia ser realizado por quem tivesse a marca registrada de "membro nato e ativo" da União Cívica Feminina".

A ilustre missivista fala em sua carta de "agitação e carismas", como se o Brasil de hoje e amanhã devesse ser, de uma vez para sempre, água parada onde não há lugar mais para liberdade de opinião, onde os direitos fundamentais do homem, resguardados pela Lei Natural e pela Declaração Universal dos Direitos do Homem, promulgada pela ONU, não tivessem mais aplicação. Fala "ex cathedra", como se o carismá não fôsse dom espontâneo de Deus, dom de que fala aí lás o Apóstolo Paulo, e que Deus dá a quem lhe apraz. Da. Grace (leia-se "Greice" ataca o problema como se desconhecesse a importância do profetismo, ou como se não fôsse útil no Brasil a existência de uma oposição atuante para melhor fazer vêr ao Govêrno os possíveis erros em que poderia incidir, se confiasse demasiado nos "louros" conquistados... Enfim, Da. Grace fala como quem não parece vislumbrar bem um fato fundamental: parece desconhecer que o Povo, os milhões de brasileiros não são tão ignorantes assim para não saberem distinguir entre "verdadeiras reformas sociais, de estruturas" e "promessas de reformas"; parece não distinguir bem o que seja "exigências sociais num cristianismo levado às suas últimas conseqüências" e "comunismo marxista"; parece desconhecer um pouco o próprio significado do próprio têrmo "revolução", hoje usado a tôrto e a direito, como arroz e feijão que muitos brasileiros já não comem todos os dias. Enfim, para não alongar-me por mais tempo, tomaria a liberdade de lembrar à ilustre presidente da União Cívica Feminina que, afinal de contas "se certas vozes se calarem", talvez aconteça que "falem as pedras" para lembrar uma frase do Mestre que realmente pregou a subversão de uma ordem iníqua, sendo um dos maiores "revolucionários" da História, Jesús Cristo. Quanto ao mais, o bom senso do atual presidente do Brasil talvez faça bem em desconhecer uma carta como a que recebeu da UCF. Talvez um sábio silêncio seja uma prudente resposta a quem pede sangue numa hora que não é propícia para abrir mais feridas...

Público deve apoiar a iniciativa do Santos

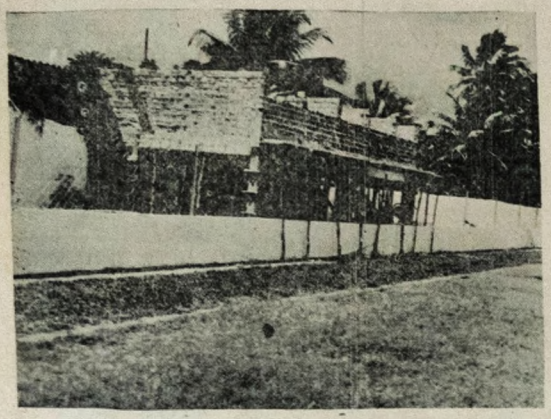

CABINES — Estão em ritmo bastante acelerados os trabalhos de restauração do estádo "Leonardo da Silveira" e o Prefeito Damásio Franca, após ouvir a FPF e a Imprensa Esportiva, resolveu marcar para o dia 15 de novembro a data festiva da reabertura do tradicional capinho de Cruz das Armas, agora com a feição de uma verdadeira praça de Esportes. Acima, vemos as Cabines de Imprensa, cujos serviços serão finalizados ainda êste mês.

Placard «A União»

JOGOS DE HOJE PELO BRASIL:

Certame Carioca de Profissionais

A tarde:

Na Gávea — Flamengo x São Cristovão

A noite:

No estádio Mário Filho:

Principal — Vasco x Campo Grande

Preliminar — Botafogo x Madureira

Campeonato Paulista da Divisão Especial

Em Parque Antartica — Palmeiras x Portuguêsa Santista

Em Ribeirão Prêto — Comercial x Prudentina

Certame Cearence

No Presidente Vargas — Ceará Sporting x Ferroviário.

Visando a peleja amistosa de amanhã com o Esporte Clube do Recife, todos os jogadores do Santos encerraram seus preparativos ontem pela manhã no campo do ABC, oportunidade em que José Walter Marciano comandou um ensaio coletivo.

Tôdas as providências já foram tomadas pela diretoria santista, que colocou em diversos pontos da cidade postos de venda de ingresso para o sensacional embate de amanhã diante dos pernambucanos.

PUBLICO DEVE COLABORAR

Por sua vez, o público desportista de nossa Capital também deve prestar sua colaboração ao Santos, que nesta arrojada promoção veio beneficiar os desportistas que iriam passar o domingo com vêr futebol, uma vêz que nenhuma peleja está programada para amanhã em nossa cidade.

A delegação do Esporte chegará amanhã pela manhã trazendo consigo todos os pebolistas que compõem sua equipe principal, sendo assim mais uma atração para os que se fizerem presentes ao estádio "Olímpico".

Associando-se também à promoção do alvinegro da Beento da Gama, o Botafogo cedeu nada menos de quatro jogadores para reforçar o quadro Santista, a fim de que o mesmo venha com um bom resultado aos pernambucanos.

EQUIPE DEFINIDA

Após o coletivo de ontem, o treinador santista se definiu da equipe que utilizará no acontecimento interestadual, devendo a zaga lateral direita ser Lúcio Mauro, do Botafogo, defendida pelo jogador, enquanto que no restante da equipe não há nenhum problema de ordem técnica.

Cinco jogará no Varadouro

O Conselho do Varadouro marcou para amanhã no estádio Nezinho Batista, o prosseguimento do campeonato juvenil daquele bairro, com a efetivação dos encontros entre Cinco de Agôsto e Corintians pela manhã e Central e Sanatório á tarde. O embate inicial, reunindo "clássicos" e corintianos, será iniciado ás 8 horas, poderá corresponder vido sobretudo a rivalidade existente entre os gentes. Já a tarde o têjo está em igualdade de condições, não se dendo apontar um favorito.

Campeão Norte-Nordeste será convidado para inauguração da «Graça»

O prefeito Damásio Franca, reuniu em seu gabinete de trabalho na tarde ante-ontem, a imprensa esportiva da Capital, além da Federação Paraibana de Futebol representada na pessoa de seu presidente, desportista Genival Menêses. A reunião foi iniciada as 16 horas e terminou ás 18 horas. Na oportunidade foram debatidos os mais relevantes assuntos em referência a inauguração do melhoramentos levados à efeito no estádio "Leonardo da Silveira", programado para o próximo dia 15 de novembro.

Gastos

Afirmou o edil pessoense de que a prefeitura já vai gastando na obra um montante, de 70 mil cruzeiros novos, quantia que poderá ser ultrapassada para a casa dos 100 mil cruzeiros novos (isso sem a edilidade lançar mãos de verbas extras e com seus próprios recursos, o que vem a ser uma das obras de maior vulto da atual administração da capital em dotar os desportistas de uma estádio à altura de suas tradições.

Inauguração

Inicialmente o prefeito da Capital usou da palavra, fazendo um relato do que é a obra do LS, para em seguida passar a palavra ao secretário Genival Tôrres. Logo após o confrade Carlos Pereira, presidente da ACEP, iniciou em nome da cronica esportiva da Capital, dizendo do seu contetamento em ver que o poder público procurava dialogar com a imprensa, dando demonstração de que estamos em outra época, onde todos precisam travar o diálogo, tão necessário para o bom encaminhamento e solução dos problemas atuais

Fala Genival

Após usar da palavra o sr. Ginval Meneses presidente da FPF, atribuindo na ocasião ao grande benefício que o prefeito faz à juventude atual, dando-lhe um local sadio para a prática do esporte, fez ver de que era por demais justo que a administração do estádio "Leonardo da Silveira" fôsse administrado pela edilidade pessoense. Finalizando, afirmou o sr. Genival Menêses de que a Federação Paraibana de Futebol estava a disposição da prefeitura para qualquer coisa que fôse solicitada.

Programa

Agradecendo a presença da imprensa especializada, bem assim da própria FPF, finalizou o sr. Damásio Franca, após os devidos entendimentos entre jornalistas FPF, afirmando de que o programa par a inauguração dos melhoramentos da "Graça", será obedecido à risca, indicou os senhores Carlos Pereira, presidente da ACEP e Genival Menêses, presidente da FPF, para junto ao secretário Genival Tôrres, permanecer em contacto diário até o dia da inauguração. Em segundo solicitou uma lista tríplice da cronica esportiva e da FPF, para escolher o nome de quem será o administrador do estádio "Leonardo da Silveira", e finalmente ficou acertado que o Botafogo será o time que jogará na noite da inauguração, tendo como adversário o vencedor do encontro entre Nautico do Recife e América do Ceará.

72 atlétas presentes a "VI Prova dos Bairros"

Relação dos atlétas classificados, por Bairro, que participarão da competição final, domingo no Parque Solon de Lucena:

TORRE

1) — José da Silva Oliveira — 2) Adjair Alcântara — 3) Eriberto da Silva — 4) Severio Alcantara — 5) José Felipe dos Santos — 6) José Euclides — 7) José Venerando — 8) Edvaldo de Oliveira — 9) Milton Bernardo e 10) Irênio Cândido.

CRUZ DAS ARMAS

11) Edson Rodrigues — 12 Antônio Domerino — 13) Carlindo Albuquerque — 14) Gilberto Bandeira — 15) Manoel Rodrigues — 16) Romualdo Francisco — 17) Giovani Alves — 18) Antonio Rozendo — 19) Giovani Pereira e 20) Pauli Luiz dos Santos.

MANDACARU'

21) José Leandro de Oliveira — 22) José Alves Fernandes — 23) José Carlos Tibúrcio — 25) Hércules Alves Pessoa — 26) Ademir Bastos — 27) Adjamilson de Alcântara — 28) Alcides de Araujo Lira — 29) Everaldo Cirilo Nascimento — 30) Olívio da Silva e 31) Djalma Francisco da Silva.

JAGUARIBE

32) Gilson Alexandrino — 33) Antônio de Pádua — 34) Francisco Franco — 35) Antônio Heráclieto

(CONCLUE NA 7a. PAG.)

Ibis joga com União

A Federação Paraibana do Futebol marcou o prosseguimento do Campeonato Juvenil, edição 67, para domingo com mais dois encontros tendo como local o estádio Olimpico José Américo de Almeida. Pela manhã jogarão as representações de Botafogo e São Gonçalo com horário marcado para as 9 horas. A tarde ainda no mesmo local desta feita com horário previsto para as 13 horas estarão se defrontando as falanjes do União e Ibis, num cotêjo em que predomina a igualdade de fôrças dos litigantes. As autoridades para esses compromissos serão escolhidas na noite da próxima sexta-feira na séde da mentora paraibana.

Modêlo

BRASILIA, 13 (ASP) — Depois de ser bem recebida a idéia para que as funcionárias da presidência da República usassem uniforme, o Serviço de Pessoal do Palácio do Planalto passará agora a recolher sugestões sôbre o modêlo a ser adotado.

A presidência da República não será, entretanto, a pioneira na adoção da moda, visto que a medida já foi lançada pelo IBC e pelo MEC.

Estrela defende liderança hoje

Hoje à tarde, tendo como local o estádio Olimpico Olimpico José Américo de Almeida, teremos o andamento do Campeonato Misto da Primeira Divisão, tendo como protagonistas na preliminar DNER e Bando Azul e na partida de fundo Diamante e Estrela do Mar. O cotêjo inicial podera agradar apenas pela movimentação, já que o time rodoviário ainda não ganhou para ninguém no atual certame, ao passo que seu antagonista é tido como franco favorito da contenda. A peleja de fundo até certo ponto demonstra que poderá corresponder pela movimentação, já que o Estrela do Mar, é tido como ganhador do embate e ocupa a co-liderança do certame, juntamente com o Ibis da Torrelandia.

AMADOR

O Campeonato Amador da cidade, programa para a tarde de amanhã, mais dois jogos válidos pelo turno finl do referido certame. No bairro do Varjão, o Estrela do Mar receberá a visita do Vera Cruz de Mandacarú em bom cotêjo de futebol. Já na Ilha do Bispo, estarão frente à frente, Maguari e Botafogo, com o alvinegro sendo apontado como favorito.

BARBOSA — José Alves Barbosa, antigo campeão paraibano de pedestrianismo, tem sua presença assegurada à final de amanhã da "Prova dos Bairros", a ser disputada na Lagoa.

União e Campinense farão melhor jôgo pelo «extra»

As disputas do segundo turno do Campeonato de Profissionais terão andamento na tarde de amanhã apresentando mais três encontros, os quais estão assim destribuidos:

EM CAMPINA

No estádio Municipal "Plinio Lemos", o Esporte Clube União terá difícil compromisso ao se defrontar com a representação do Campinense Clube, em peleja que cerca grande espectativa por parte dos desportistas de nossa Capital, como também dos torcedores do rubronegro serrano, tendo em vista as últimas apresentações dos dois contendores. No primeiro turno, o clube "cartola" foi batido em nossa cidade, esperando assim vingar o revés sofrido ante a equipe comandada por Berto.

EM GUARABIRA

A rodada prosseguirá na cidade de Guarabira, no estádio "Silvio Porto", com a peleja envolvendo as representações do Treze e do Guarabira, com os trezeanos uma série de dificuldades nesse prélio, uma vez que o alvazulino brejeiro vem de uma atuação até certo ponto satisfatórias, muito embora tenha caído inqualificavelmente para o Campinense pela contagem de 4x1, Todavia é considerado com um favorito para o prélio com os comandados de Astrogildo Nery.

"CLÁSSICO" EM PATOS

Finalmente a rodada será complementada na cidade de Patos, com o encontro entre as equipes do Esporte e do Nacional, ambos daquela cidade, num prélio considerado como o "clássico" patoense, esperando-se que uma boa arrecadação seja obtida nas bilheterias do Estádio Prefeito "José Cavalcanti", dada a expectativa dos torcedores daquela cidade, a respeito do embate.

Proporção

BRASILIA, 13 (ASP) — O presidente da República promulgou, ontem, a que estabelece limites ao reajustamento dos aluguéis, condicionando o salário mínimo.

Como se sabe, a lei chegou a ser votada pelo Congresso, que não conseguiu examiná-la, dentro do prazo constitucional para sua tramitação. Os reajustamentos de aluguéis não poderão ultrapassar, em seu valor, o salário mínimo.

Licença

BRASILIA, 13 (ASP) — Em portaria assinada pelo ministro interino do Interior, jornalista Antônio Porto Sobrinho, foi suspenso por 60 dias o funcionário Augusto de Sousa Leão, do Serviço de Proteção aos Índios, por ter abandonado sua licença, seu pôsto de serviço em Brasília e utilizado um jeep oficial para tratar de assuntos particulares.

NOTAS E COMENTA'RIOS

Campeão da Taça Nordeste e Botafogo na reabertura

Normaldo FILGUEIRAS

O PREFEITO Damásio Franca reuniu, anteontem, à tarde, em seu gabinete de trabalho, os que fazem a crônica esportiva da cidade, para um ciclo de providencias referentes à próxima inauguração dos melhoramentos introduzidos pela administração municipal no estádio "Leonardo da Silveira".

Com a ilhaneza e fidalguia que são marcantes características de sua personalidade, acolheu o operoso edil, com as mais desvanecedoras atenções aos jornalistas pesoenses, procurando saber da opinião de cada um, para melhor entrosamento entre a crônica e o executivo municipal nas solenidades que marcarão a festiva reabertura da praça de esportes da zona sul.

Cutis o prefeito, num gesto altamente simpático ouvir os que integram departamentos especializados da jornais e emissoras, tomando parte na conversa informal, também, os srs. Carlos Pereira e Genival Menezes, respectivamente, presidente da ACEP e da FPF.

De início fêz o sr. Damásio Franca, breve mas incisiva explanação dando a conhecer detalhes das obras que vai inaugurar. Afirmou, s.s., ter dispendido, na forma do estádio, mais de cem milhões de cruzeiros antigos, sendo as despêsas inteiramente custeadas com recursos do erário municipal, tendo estava rigorosa e absolutamente legal, em dia. A Prefeitura — disse — não devia nada a ninguém.

Convocado pelo prefeito, falou à imprensa o dr. Genival Torres, secretário de Viação do Município, referindo-se aos melhoramentos, prestou informes de órdem técnica a respeito dos trabalhos, já a ultimar-se "Leonardo da Silveira", pondo-se à disposição da crônica para quaisquer esclarecimentos.

Ficou acertado que a inauguração dar-se-á no dia 15 do mês próximo com uma sensacional partida de futebol reunindo Botafogo e o campeão da Taça norte-nordeste da "Taça Brasil", já conhecido na série de jogos a disputar entre Nautico do Recife América e Fortaleza.

Os importantes melhoramentos introduzidos no estádio de Cruz das Armas, que deram outro aspécto às praças de esportes, agora mais aparelhada para a prática do futebol e oferecendo melhores acomodações, são valioso presente da administração Damásio Franca ao público esportivo da Paraíba.

Boletim informativo da SUDENE

EM DOIS MESES SUDENE LIBEROU NCR$ 3.161 MIL PARA A LAVOURA

O Departamento Financeiro da SUDENE liberou, ontem, a importância de 2.707 mil cruzeiros novos para imediata aplicação em diversos setôres de atividades.

Nestes recursos, NCR$ 2.161,6 mil foram destacados para prosseguimento das obras da Companhia Hidroelétrica de Boa Esperança e 200 mil cruzeiros novos para execução de obras de abastecimento d'água, através do Departamento de Saneamento do Estado de Sergipe, na cidade de Aracajú. Vale salientar que, em agôsto, a SUDENE liberou a quantia de 1 milhão de cruzeiros novos.

As demais liberações autorizadas pela SUDENE foram as seguintes: 100 mil cruzeiros novos para prosseguimento das obras de esgôtos sanitários, através do Departamento de Águas e Esgôtos do Maranhão, da cidade de São Luís; 50 mil cruzeiros novos para execução de obras do sistema de esgôtos sanitários de Aracajú; 80 mil cruzeiros novos para execução de obras de abastecimento d'água da mesma cidade; 22,9 mil cruzeiros novos para prosseguimento das obras de esgôto de Aracajú; 25 mil cruzeiros novos para aumento do capital da PENESA; 15,5 mil cruzeiros novos para execução, pelo Conselho Estadual de Agricultura, do Rio Grande do Norte, de um programa de multiplicação de palmas e gramíneas forrageiras na Paraíba; e, por fim, 126 mil cruzeiros novos para elaboração de um projeto de habitação popular, no Estado do Rio Grande do Norte.

TÉCNICO DA CEPAL VEM AJUDAR NO IV PD.

Chegou, ontem, ao Recife o sr. Antônio Castro, técnico da CEPAL (Comissão Econômica Para a América Latina), que colaborará com a equipe da SUDENE na elaboração do IV Plano Diretor do desenvolvimento do Nordeste, que está sendo orientado pela Assessoria da SUDENE.

O técnico, especialista em desenvolvimento regional, é brasileiro mas pertence aos quadros da ONU-CEPAL, que o cedeu por quinze dias a fim de auxiliar os técnicos da SUDENE e discutir com êstes trabalhos com vistas à elaboração do IV Plano Diretor.

Atualmente, a Assessoria Técnica da SUDENE está coletando informações e análises dos diversos setôres da Autarquia, especialmente os resultados obtidos pela programação da SUDENE, no período 1960-67, que servirão de base à estratégia do nôvo plano diretor da Autarquia.

Todos os Departamentos técnicos da SUDENE estão com equipes especialmente dedicadas ao IV Plano, centralizando-se as informações na Assessoria Técnica, sob a coordenação dos técnicos Fernando Lemeira e Paulo Gesta, respectivamente, Diretor e Adjunto da Assessoria.

SUDENE CONCLUIU LEVANTAMENTOS PARA IRRIGAÇÃO NO JAGUARIBE

O Grupo de Estudos do Vale do Jaguaribe da SUDENE concluiu os levantamentos topográficos das áreas pioneiras a serem irrigadas no Ceará, dentro do programa de irrigação da autarquia do desenvolvimento.

Foram determinadas as dimensões, limites e rumos das glebas que serão irrigadas pelo aqueduto em vias de conclusão na região cearense de Jaguaruana. Êste trabalho faz parte do programa da SUDENE que pretende irrigar 1.500 hectares no vale do Jaguaribe, até o fim do ano próximo.

Por outro lado, na área do projeto de irrigação do São Francisco, na região-piloto de Petrolina, foram analisados os experimentos com batatinha, com rendimento aproximado de 22 ton. por hectare, na estação de Bebedouro. Ao mesmo tempo, os técnicos do GISF realizam experimentações com amendoim, sorgo, capins e outros cultivos a fim de estabelecer o uso ideal para os solos irrigáveis do submédio São Francisco.

Nêsse programa, igualmente, com vistas à pecuária, realizou a SUDENE estudos sôbre o comportamento do gado crioulo local em comparação com raças zebuínas puras aclimatadas à região. Ainda no setor pecuário, o GISF está realizando observações sôbre a produção leiteira de gado leiteiro na estação experimental de Bebedouro. A produção conseguida foi de 11 litros [illegible] com outras [illegible].

ARTENE MUDOU-SE PARA BIACHUELO, 154

A empresa subsidiária da SUDENE para assuntos de artesanato — ARTENE — transferiu-se para suas novas instalações à rua Biachuelo, 154, segundo informou o Diretor Edesio Ranzel.

A ARTENE, que está reformulando seu programa de ação a fim de prestar maior assistência aos artesãos nordestinos, centralizará, em seu nôvo endereço mostras e vendas de artesanato e, no futuro, atelieres para confecção de trabalhos artesanais. Pretende a diretoria realizar exposições de artesanato no nôvo prédio a fim de divulgar êste setor que emprega no Nordeste cêrca de 400 mil pessoas.

Embora tenha tomado a providência de transferir para o centro da cidade a sêde da ARTENE continuará funcionando a loja de produtos artesanais que a empresa mantém à rua Sete de Setembro.

CAMPINA GRANDE E SÃO LUIS TERÃO MAIS 2 EDUCANDÁRIOS

Informa o Departamento de Recursos Humanos da SUDENE que o anteprojeto do Instituto de Educação de Campina Grande já está em fase de análise, para aprovação pela sede regional de desenvolvimento e que o parecer sôbre o projeto de construção da Escola Normal do Barreto, na capital maranhense, já foi concluído.

A construção dêsses estabelecimentos de ensino é uma decorrência de convênios anteriormente firmados entre a SUDENE, USAID e os governos estaduais da Paraíba e Maranhão, com a finalidade de ampliar o número de matrículas em educandários de ensino normal, naqueles Estados.

72 Atletas

— 26 — Uneslpo Macêdo — 37) Edson Correia dos Santos — 38) José Reginaldo Camilo — 39) Ivaldo Dantas dos Santos — 40) Nivaldo Araújo da Silva e 41) Teobaldo Morais Guimarães.

ILHA DO BISPO

42) Cláudio Duarte Felix — 43) Romeu da Silva — 44) Romildo Soares — 45) José Fernandes Bernardo — 46) Juarez Inácio — 47) Djalma Vieira 48) Ismael Pereira dos Santos — 49) Edvaldo Ferreira — 50 Antônio José do Livramento — 51) Josimar Fernandes.

VARJÃO

52 João Nobutiano — 53) Edvaldo Manoel — 54) Jorge de França — 55) Geraval Francisco — 56) Pedro Bernardo — 57) Miguel Enfrazino — 58) Luiz Cavalcanti — 59) José Batista Nascimento — 60) Genivaldo Pereira de Oliveira e 61) Antônio Gomes da Silva.

ROGER

62) Nilson Ferreira da Silva — 63) José Alves Barbosa — 64) Otávio Gomes da Silva — 65) Cordoval Justino Araújo — 66) Romildo de Paula — 67) José Ferreira de Santana 68) Dimas dos Santos — 69) Expedito Alexandre da Silva — 70) Luiz de Souza Ferreira e 71) Jorge de Oliveira.

SALVE! CAMPEÕES SUPERANOS DE PEDESTRIANISMO

Prefeito

cas — "shopping center" — a ser construído na praça 1817.

OUTRO LOCAL

Por outro lado, informa-se que os barraqueiros poderão solicitar a mudança de suas barracas para outro local mais conveniente a êles e à população, podendo tal transferência ser feita após o envio de requerimento à Prefeitura Municipal de João Pessoa, onde será o pedido examinado e, posteriormente, deferido ou não.

Enquanto isso, as barracas serão colocadas no depósito da Prefeitura.

Euler Adminte

— Todavia, a SUDENE está cuidando de que êstes projetos se tornem mais atrativos. Mas posso afirmar que os projetos agropecuários já aprovados pela SUDENE têm absoluta garantia e boa rentabilidade.

Afirmou, ao lado disso que o Govêrno está empenhado em democratizar as emprêsas e que também tôda atenção está sendo dedicada aos pequenos e médios empreendimentos.

REFINARIA DE PETRÓLEO

Quanto a possibilidade de a Petrobrás instalar na Paraíba uma refinaria de petróleo, a qual está sendo reivindicada por diversos outros Estados nordestinos, disse que nada pode informar por quanto se tratava de um assunto afeto àquela emprêsa estatal.

A Petrobrás deve estar agindo, no caso como a SUDENE nos assuntos que lhe dizem respeito: examinando com todo o cuidado o projeto para ver onde melhor lhe pode ser executado. Mas no entanto, parece-me que a Petrobrás tem condições de já mesmo, de Salvador atender a todo o Nordeste.

CURSO

Afirmando que a Sudene só cuida de formar pessoal especializado quando se trata de atender a certas necessidades críticas, o general Euler Bentes pediu sua colaboração para um curso de administração de emprêsas que o CENPAR com o apôio da Reitoria da UFPb pretende realizar.

— Como não se trata de atender a um dêsses pontos críticos o financiamento dêsse curso deve ficar a cargo da iniciativa privada. No entanto se o CENPAR procedeu a uma análise e chegou à conclusão da necessidade de ministrar essas necessidades conhecidas que interessam dêsse curso para atender a certas sem à SUDENE posso levar êsses estudos examinados.

O reitor Guilardo Martins, presente à reunião, mostrou a importância do curso e justificou o apôio da UFPb ao mesmo.

Farmácias de Plantão

H — RÉGIS II

O Av. Guedes Pereira

J — OSVALDO CRUZ

E Av. Vasco da Gama

NO MUNDO DA MÚSICA

Balada do Vietnam Vence Censura

(De Flávio Silva) — Após os primeiros embaraços a composição de Elisabeth e David Nasser teve uma confirmação de sua qualidade com a inclusão no grupo das 28 [illegible] do Festival da Canção Popular de São Paulo.

A prova final será no dia 14, quando será decidido sua participação na série das finalistas.

Falando a nossa reportagem, declarou o sr. David Nasser, que "tenho esperanças que a música entre nas finais, mas tenho certeza que de qualquer maneira será um sucesso". E acrescentou: "já foram gravadas em diversas línguas, nacionais e internacionais por Simonal (que a defende no Festival), Monteiro Franco e outros, além do próprio Elisabeth, que está preparando um disco [illegible] Mercado Internacional. França, Argentina, EUA e Itália já se comprometeram também em gravá-la".

A INTERVENÇÃO DO MINISTRO

O título da obra é polêmico, e a censura paulista não gostou, vetando a. O caso foi levado ao Ministro da Justiça que o liberou dizendo não ser de nenhum modo ofensivo na letra, que fala entre outra coisas: "soldado de chumbo/ de alma de bisco/ que chega sabe/ da casa do pai/ e hoje já vai embora/ Hong Kong/ trinar cuba livre/ matar vietcongs", ou ainda: "soldado de pano/... /que mais cantando/ que enterra chorando/ soldado soldado/ que tem outro pai".

O protesto era bem para perturbar a David Nasser que considerava a canção sua e de Elisabeth como música de protesto. Sua resposta é que se nela há protesto é contra a guerra e pela paz. O número "sendo de protesto" é válido como qualquer outro, contanto que as obras que produzem sejam boas. Para o autor da letra, porém ela conta apenas a história de um soldado que sahi de casa, para matar e ser morrer homens" que tem outro pai".

EM LOUVOR DO RANCHO

O movimento iniciado pela Secretaria de Turismo do Estado da Guanabara, de revalorizar os ranchos, é visto com grande simpatia por êste veterano da canção popular. Um de seus maiores sucessos é a marcha "Cordão", até hoje cantada em todos os carnavais, e feita de parceria com [illegible].

Que as marchas-rancho não morreram provam as inúmeras gravações que têm surgido nêste ritmo de [illegible] canções. O compasso com a "Balada do Vietnam" interpretada por Elisabeth será do outro lado, uma bela música e [illegible] nosso jovem artista.

1) — PANORAMA DO PLANO BRASILEIRO: a "Sala Cecília Meireles" apresentará, numa série de recitais com êste título, alguns dos maiores nomes do teclado nacional, sob o patrocínio do Departamento de Cultura da Secretaria de Educação e Cultura do Estado da Guanabara. O ciclo a ser iniciado no dia 20 próximo contará com a participação de Yara Bernardes, Anna Stella Schic, Guiomar Novaes, Arnaldo Estrela, Roberto Szidon, Jacque Klein, Nelson Freire, Arthur Moreira Lima e João Carlos Martins.

2) — PRÊMIOS INTERNACIONAIS DE COMPOSIÇÃO EM ROMA E MUNIQUE: Michel I Rateau, aluno de Jean Rivier e André Jolivet, recebeu o prêmio de Roma na Sala de Concertos do Conservatório de Paris, por uma composição baseada num poema de Rabindranat Tagore: "Viajante, onde vais?". A êste concurso concorrem apenas compositores franceses, mas para Munique 300 obras foram enviadas de 14 países, afim de serem examinadas por um júri presidido pelo Dr. Franz Eckert, da Áustria. Entre os laureados estiveram os canadenses Sydney Philip Hodkinson, de 33 anos, o austríaco José Maria Horvath, de 35 anos, e o húngaro Zsolt Durko, de 33 anos.

3) — FRRIGLER CONTINUA PRESENTE: êsse notável violonista austríaco, naturalizado francês e depois radicado nos Estados Unidos, foi também um compositor que, sem integrar-se na corrente mais avessivamente moderna, [illegible] um estilo romântico e acrádável. Suas obras insp[illegible] suítas vêzes, porém, nos mestres italianos antigos franceses. Um de seus grandes intérpretes é outro violonista, o polonês Henryk Szering, que gravou recentemente uma série de obras de Kreller. Szering está entre os artistas que maior reputação adquiriram, pela sua fidelidade à intenção dos diferentes autôres que interpreta.

4) — AS SONATAS PARA VIOLINA DE BARTOK: entre as obras mais importantes dêsse compositor húngaro, um dos últimos mais eminentes da música contemporânea, [illegible] as duas duas sonatas para violino, pesar de sua linguagem muito atual, foram entusiasticamente recebidas pela platéia londrina que assistia à estréia, com o compositor ao piano e a violinista Arany, por volta de 1922. André Gertler e Edith Farnadi, especialista na execução de obras contemporâneas, são também os responsáveis por uma das versões mais perfeitas dessas obras, sendo de notar que ambos foram amigos do compositor.

JUAREZ É HOMENAGEADO DE HONRA DOS XI JUP

O snr Eudoro Chaves, presidente da Federação Paraibana de Desportos Acadêmicos enviou ofício ao escritor Juarez da Gama Batista dando de que o seu nome foi incluído como "Homenageado de Honra" dos XI Jogos Universitários. Parabenos E' do seguinte teor a comunicação feita ao diretor do Departamento Cultural da Universidade Federal da Paraíba:

"Temos a honra de participar a V. Excia. que a Comissão Executiva da F.P.D.A incluiu o vosso nom como HOMENAGEADO DE HONHA no Comitê de Honra do referido certamen".

Loteria do Estado da Paraíba Iniciada

Praça Pedro Américo s/n — Fone 4376 — João Pessoa — Pb

Sob a responsabilidade do Govêrno do Estado
PRÊMIO MAIOR: NCR$ 5.000,00
Transmitida pela Rádio Tabajara ás 16 horas

Extração 166a.
12 de Outubro 1967
A's 16 horas

166a. Extração - Plano "M" 1.842 Prêmios

1o. Prêmio – 6836 – NCR$ 5 000,00

Aproximação anterior - 6835 — NCr$ 50,00 — Aproximação posterior - 6837 NCr$50,00

2o. — 0558 NCR$ 500.00 — 4o. — 3489 NCR$ 200.00
3o. — 6488 NCR$ 200,00 — 5o. — 9046 NCR$ 100.00

Os bilhetes terminados nas centenas 836 estão premiados com NCr$ 10.00

Os bilhetes terminados nas dezenas 58, 88 89 e 46 estão premiados com NCr$ 2.50

Os bilhetes terminados nas dezenas 33, 34. 35. e 36 corespondente ao grupo do 1o. prêmio, estão premiados com NCr$ 2.50

OS BILHETES TERMINADOS EM: 6 ESTÃO PREMIADOS COM NCr$ 2.50

Os Prêmios são pagos integrais, SEM DESCONTO DE QUALQUER ESPÉCIE

0 — 2769 " 10,00 — 5 — 7
0083 " 20.00
0271 " 20.00 — 3 — 5979 " 20.00
0229 " 10.00 — 5979 " 20.00 9740 " 20.00
3238 " 10.00 — 5535 " 20.00 9801 " 20.00
0558 — 7886 " 10.00
500,00 — 3489 — 6
0976 " 10,00 — 200,00 — 6488 — 9
3595 " 10.00
1 — 3048 " 20.00 — 300,00 — 9046
2861 " 20.00
1751 " 20.00 — 3684 " 10.00
1938 " 10.00 — 4 — 100,00
6836
2 — 4999 " 20.00 — 5.000,00 — 9180 " 10,00
2745 " 20,00 4764 " 10.00 — 9340 " 20.00
6976 " 20,00 — 9538 " 20,00

PROXIMA EXTRAÇÃO A 26—10—67— — PAGAMENTOS DOS PRÊMIOS SEM DESCONTO

Dr. WELLINGON H. V. DE AGUIAR — Diretor Presidente
AIRTON AMARAL — Fiscal Federal

1o. — PRÊMIO FOI VENDIDO EM JOÃO PESSOA — Pb.
2o. — " " " " CAJAZEIRAS — Pb.
3o. — " " " " JOÃO PESSOA — Pb.
4o. — " " " " JOÃO PESSOA — Pb.
5o. — " " " " MAMANGUAPE — Pb.

Estudantes tomam posse na AESP.

As estudantes Isis Maria Galvão e Maria de Fátima Vasconcelos foram empossadas, esta semana na Secretaria de Assistência Social da Associação dos Estudantes Secundários da Paraíba, em ato presidido pelo estudante Frederico Guilherme, secretário de Assistência Social daquela entidade.

Por outro lado, na próxima semana o estudante Wandilson Lopes, presidente da AESP, viajará com destino ao alto sertão paraibano, a fim de empreender uma série de visitas de inspeção às suas filiadas daquela região.

Prêmio da Loteria ficou na Capital

A Loteria do Estado da Paraíba realizou ante ontem, mais uma extração quinzenal recaindo, desta feita, o grande prêmio para uma compradora da Capital.

A contemplada de ante ontem foi a adquirente do bilhete de número 6836 da 166a Extração do Plano "M" de cinco mil cruzeiros novos, a senhora Camila Wanderley Cavalcanti, funcionária estadual do Departamento de Educação e esôsa do jornalista Arquimedes Cavalcante, residente à praça Antônio Pessoa.

EDIÇÃO DE HOJE: 8 PÁGINAS

A UNIÃO

10 CENTAVOS — PREÇO DO EXEMPLAR

LXXV] JOÃO PESSOA — Sábado, 14 de Outubro de 1967 [Nº. 22

Euler admite sugestões da Paraíba para o IV Plano Direto

Numa reunião de mais de quatro horas com o governador João Agripino e todo o seu Secretariado, o general Euler Bentes Monteiro, superintendente da SUDENE, debateu, ontem, no Palácio da Redenção, os critérios que está adotando no sentido de ampliar o entrosamento entre aquêle órgão e os organismos estaduais sendo discutidas também os diretrizes gerais que orientarão o IV Plano Diretor da SUDENE, em elaboração.

Na abertura da reunião, o governador expôs todos os programas que o Estado está desenvolvendo em cada um dos setores onde também atua a SUDENE, passando em revista os programas de educação, saúde, transportes, agricultura, industrialização e outras de interesse da Paraíba. Após a exposição, o general Euler Bentes apresentou cada uma das sugestões do sr. João Agripino, tendo, em seguida, cada secretário oferecido esclarecimentos sôbre dúvidas e problemas que prejudicavam, no passado, as relações entre o Estado e a SUDENE.

CONFIANÇA E ENTROSAMENTO

Uma fonte do Palácio da Redenção informou para a imprensa, que ficou evidente "as mais cordiais e amistosas relações entre o Estado e a SUDENE, que passou a dar maior apôio às iniciativas estaduais, tanto porque a Paraíba tem hoje uma admnistração orientada pelo sistema de planejamento, que fácil ta maior entrosamento com aquêle órgão de desenvolvimento da região".

O general Euler Bentes salientou, na reunião, a [illegible] de [illegible] e principais postos em prática na Paraíba pelo governador João Agripino, chamando a atenção para o fato de que "tendo a Paraíba uma administração que merece a mais ampla confiança da SUDENE, que tem entendido as modificações que a própria SUDENE está tentando, era de se esperar que em futuro a Paraíba pudesse usufruir de maiores benefícios daquele órgão".

PROBLEMAS FUNDAMENTAIS

O governador expôs os problemas fundamentais do Estado. Em termos de transporte, o Chefe do Executivo sugeriu que a Paraíba fôsse contemplada no IV Plano Diretor dentro das seguintes prioridades: rodovia BR—230, que liga Cabedelo a Cajazeiras; BR—104, que liga Caruaru a Campina Grande; a BR—412, que liga Farinha à fronteira de Pernambuco com a Paraíba, no município de Monteiro, e a estrada já denominada "Anel do Brejo", que interliga a BR—101 com as Capitais do Nordeste, através da BR—104, que liga Campina a Caruaru. Essa estrada, servindo a todo o Brejo da Paraíba dará acesso a essa grande região produtôra de cereais e alimentos tanto ao mercado de João Pessoa como ao de Campina Grande.

O general Euler Bentes admitiu um princípio que a SUDENE poderia participar de todos êsses investimentos prioritários em rodovias, assinalando quanto à BR—230, tais foram os esforços desenvolvidos pela administração da Paraíba, que nenhuma dúvida haveria quanto à sua absoluta prioridade, admitindo a inteira possibilidade de sua conclusão até 1970.

ELETRIFICAÇÃO

No setor da eletrificação, foi discutido entre o governador e o superintendente da SUDENE o programa de energização até 1970, de tôdas as sedes de municípios da Paraíba. Como se recorda, o atual Govêrno energizou, no ano passado, 32 localidades, contra 42 de todos os govêrnos anteriores. Até 1970, prevê-se que cada município da Paraíba receberá energia de Paulo Afonso.

Para isto, a SUDENE concorda com a simplificação do número de concessionários de energia elétrica, tendo sido discutida, na oportunidade, a idéia de incorporar à administração da SAELPA certas concessionárias de serviços de energia no sertão, como é o caso da CELPA, por exemplo, que distribui energia para Conceição, Bonito e Monte Horebe.

AMPLIAÇÃO DA REDE HOSPITALAR

Em relação aos problemas gerais de saúde, três grandes projetos sugeridos pelo governador foram bem aceitos pelo superintendente da SUDENE e seus assessôres. Trata-se, em primeiro lugar, de estruturar a Secretaria de Saúde em têrmos de poder planejar melhor o seu trabalho e treinar melhor o seu pessoal para que se elevem os padrões de serviços por ela prestados.

O segundo projeto é o de concluir e equipar a rêde de Hospitais Regionais, como os de Cajazeiras, Itaporanga, Catolé do Rocha, Monteiro, Patos, Alagoa Grande e outras cidades, onde serão concentradas equipes médicas capazes de atender, não só à demanda de serviços de saúde nessas localidades como nas circunvizinhas.

O terceiro grande programa de Saúde Pública é o equipamento de unidades hospitalares satélites às unidades regionais, que contariam com pessoal de nível médio para administração de socorros de urgência e se comunicariam com os hospitais através de serviço telefônico, para que, em qualquer caso de necessidade, pudessem ser atendidos por médicos dos hospitais regionais, ou transportar para êsses hospitais em ambulâncias, os doentes que interessem internamento hospitalar.

UNIFICAÇÃO DE UM PROGRAMA AGRICOLA

O secretário da Agricultura, sr. Maurício Camurça, sugeriu na reunião a coordenação de todos os órgãos que atuam no setor de agricultura, de modo a se obter maior rendimento dos trabalhos de pesquisa, experimentação, fomento de crédito e política de comercialização. O secretário Camurça chamou a atenção para o fato de que era indispensável evitar disperdício de recursos pela multiplicidade que existe atualmente de entidades atuando no campo da experimentação sem nenhuma integração.

O general Euler Bentes informou que convocaria para o próximo mês uma reunião de secretários da Agricultura de todo o Nordeste e órgãos federais vinculados aos problemas agrícolas para que se articulassem numa política geral de agricultura, cabendo a cada um só papel para que pudessem atuar eficientemente.

EDUCAÇÃO

A programação que vem sendo posta em prática pela Secretaria de Educação e Cultura da Paraíba foi reconhecida como a mais consentânea com os interêsses do Estado e da região. O superintendente da SUDENE indicou ao secretário José Medeiros que ainda êste mês poderiam ser assinados convênios que permitirão, com recursos da SUDENE, USAID, e do Estado, construir Ginásios Orientados para o Trabalho em João Pessoa e Campina Grande, além de permitir também o início da construção do Instituto de Educação e do Ginásio da Liberdade, ambos em Campina.

DISTRITOS INDUSTRIAIS

Finalmente, foi discutida na reunião a viabilidade da SUDENE contribuir diretamente para complementação dos Distritos Industriais, idéia em princípio aceita para discussões.

A reunião começou às 9h30m e terminou às 14h.

"COPACABANA" EM TAMBAU

A calçadinha de Tambaú, tôda em mosaico tipo "Copacabana", será inaugurada hoje pelo prefeito Damásio Franca. (Notícia na 3a. página)

SANECAP

AVISO

O SANEAMENTO DA CAPITAL S/A — SANECAP leva ao conhecimento dos Senhores consumidores abastecidos através do Sistema Buraquinho (Tôrre Miramar, Tambaú, Mandacaru e Expedicionários) que será interrompido o fornecimento de água no dia 16 de outubro, segunda feira, em vista da necessidade de ligação do 3o. conjunto moto bomba recêm adquirido, ao referido sistema, voltando a regularizar-se o abastecimento a partir das 15hs do mesmo dia.

A DIRETORIA

Desfile abre hoje XI Jogos Universitários

Com início previsto para às 15 horas, estarão desfilando hoje, pelas principais ruas da Capital, as escolas superiores da Universidade Federal da Paraíba, inclusive Faculdades de Campina Grande e a Escola de Agronomia de Areia na abertura dos XI Jogos Universitários.

Nada menos de 600 estudantes universitários estarão desfilando com seus típicos e coreográficos carros alegóricos, cartazes e reinvidações da classe estudantil, repetindo o sucesso dos anos anteriores quando êsses desfiles traziam para as ruas de João Pessoa milhares de pessoas que sempre prestigiam promoções dessa natureza.

ITINERÁRIO

O desfile de hoje obedecerá ao seguinte itinerário, seguido pelos recentes Jogos Universitários Norte Nordeste; saída do Colégio Lins de Vaconcelos, continuan pela rua Duque de Caxias, Praça João Pessoa, Praça 1817 e avenida Padre Meira, terminando no Parque Solon de Lucena, em frente ao Clube dos Estudantes Universitário.

À noite, terão início os jogos, com rodada de Futebol de Salão, no ginásio do SESC, Basquete e Volei bol, no ginásio do Astrela.

Prefeito disposto a retirar barracas

Voltaram a circular rumores, ontem em fontes ligadas à Prefeitura Municipal de João Pessoa, de que o sr. Damásio Franca ordenará a retirada, provàvelmente segunda feira, de tôdas as barracas e fiteiros que ainda continuam instalados na Praça 1817, no centro desta Capital.

A medida seria determinada pela suspensão, na Justiça, através da Procuradoria Jurídica da Prefeitura, da liminar que fôra anteriormente concedida aos barraqueiros para que continuassem em seus lugares. A Justiça, agora, através do Tribunal, deu ganho de causa à Municipalidade, que pleiteia a substituição das barracas e fiteiros por um grande centro de ven-

(CONCLUI NA 7a. Pag)

Iniciada ontem a votação do projeto de empréstimo para abastecimento de água

A Assembléia Legislativa apovou, ontem em primeira discussão, mensagem governamental que solicita daquele poder autorização para o Estado assumir responsabilidade solidária em empréstimo da SANECAP junto ao BND para ampliação do abastecimento dágua de João Pessoa.

A matéria, em decorrência de requerimento do líder do Govêrno, deputado Sílvio Porto, foi aprovada sem constar da ordem do dia e sem receber parecer das comissões técnicas dispensados, ainda, de demais intersícios regimento tais.

O MDB, através do líder José Fernandes de Lima insurgiu-se contra o que chamando de violação do Regimento Interno" muito embora admitisse que a matéria era das mais importantes e por conseguinte merecedora do apôio de todo o plenário.

Já o deputado Aloysio Pereira, também do MDB manifestou-se favoràvelmente à aprovação imediata da matéria porquanto vamos ter oportunidade de cobrar imediatamente, do Govêrno a execução de serviços que livrem os pessoenses da angústia da falta dágua.

QUIS RENUNCIAR

O presidente Clóvis Bezerra não se convenceu, entretanto, de que o requerimento do líder do Governo era antiregimental e, para mostrar até que ponto ia sua convicção nesse sentido, afirmou que renunciaria à presidência do Legislativo caso algum dos deputados provasse o contrário.

Na sessão da próxima segunda-feira, a mensagem será apreciada em seguida discussão e, provàvelmente, dispensada de [illegible] ceira.

CALUNIAS

O deputado Assis [illegible] lo (ARENA—2), [illegible] ponto por [illegible] uma carta [illegible] "O Norte" por um [illegible] de Rio Tinto, [illegible] como Batistinha, [illegible] críticas aos repr[illegible] tes daquele munic[illegible] Legislativo.

—A carta dêsse [illegible] mento, ébrio contum[illegible] tôda um amontoado [illegible] calúnias Pergunta [illegible] de está o líder de [illegible] to Eu nunca quis [illegible] der daquele munic[illegible] que antes de mim [illegible] deputado José Fer[illegible] de Lima, mas dim[illegible] validade, tenho [illegible] do fazer alguma [illegible] por aquela popula[illegible] que dela recebi [illegible] vo apôio no últim[illegible] to.

APLAUSOS

O deputado [illegible] Pereira (MDB) [illegible] um voto de con[illegible] ao diretor geral do [illegible] reios e Telégrafos, [illegible] rel Rubens Rosado, [illegible] feliz iniciativa [illegible] de lançar um sêlo [illegible]

(CONCLUI NA 7a.)

Reitor vai presidir palestra de Agripino

O professor José Paulino diretor da Faculdade de Ciências Econômicas de Campina Grande, enviou telegrama ao reitor Guilhardo Martins convidando-o para presidir, hoje naquela cidade, a conferência que pronunciará o governador João Agripino às 10 horas, no Colégio Imaculada Conceição.

A conferência do governador faz parte do programa comemorativo do aniversário de fundação de Campina Grande e será subordinada ao tema "A Paraíba e o Nôvo Nordeste". A palestra governamental é promoção da Faculdade de Ciências Econômicas de Campina Grande.

O reitor Guilhardo Martins aceitou o convite e às primeiras horas de hoje, deslocar-se-á à cidade de Campina Grande onde tomará parte nas festividades programadas.

Valdevino toma posse em Farmácia

Em solenidade que contará com a presença do reitor Guilardo Martins, assumirá hoje cargo de diretor da Farmácia e Bioquímico da Universidade Federal da Paraíba, o professor Valdevino Gregório de Andrade, recentemente escolhido em lista tríplice encaminhada ao presidente da República para a direção daquela escola superior.

A posse do nôvo diretor ocorrerá às 9.30 horas no Salão Nobre da Faculdade de Fármacias e Bioquímica, situada na avenida João da Mata Convites foram enviados às autoridades, professor, universitários, imprensa e amigos do professor Gregório de Andrade

Andreazza não vem a Campina

O ministro dos transportes, coronel Mário Andreazza, enviou telegrama ao governador João Agripino, comunicando a impossibilidade de sua presença hoje em Campina Grande para participar do ato de assinatura do contrato entre o Govêrno do Estado e a Construtora Camargo Corrêa S/A para asfaltamento da rodovia BR—230.

No telegrama, diz o ministro que estará no Estado no governador atacará a execução da grande rodovia, prevê do Integral e [illegible] do apoio do seu Ministério.

A' Cidade de C. Grande

Comemora hoje os campinenses mais um aniversário de fundação de sua cidade.

Fruto de esfôrço e da tenacidade de homens sejosos da integração do território paraibano, Campina Grande, desde os seus primeiros passos, [illegible] nhou sob a égide do desenvolvimento.

Plantada no coração do Estado, passagem [illegible] a todos aquêles que buscando o litoral ou embrenhando-se sertões adentro, constituíram o rítmo progressista que sempre impulsionou a nossa terra. Campina assumiu uma posição de destaque no seio da [illegible] nidade paraibana.

O dinamismo de seus habitantes, o perseguir [illegible] tante de melhores dias e a busca de afirmação econômico social, fizeram brotar, em solo onde [illegible] cariri, brejo e agreste estão fundidos, uma [illegible] que se constitui num orgulho para todos nós paraibanos.

E a Capital do Estado, da qual me faço [illegible] humilde servo na qualidade de seu prefeito, não deria fazer se ausente às comemorações que, [illegible] tuna e merecidamente, os campinenses promovem hoje em honra de sua cidade.

Campina Grande, os pessoenses vos [illegible] pela parcela de colaboração — nunca [illegible] exaltada — que através dos anos tendes empr[illegible] ao progresso da Paraíba.

Campinenses, João Pessoa congratula-se [illegible] data que vos é cara e declara-se convicta de [illegible] vosso espírito de trabalho e confiança no futuro [illegible] mais estará ausente do dia a dia paraibano.

João Pessoa, 14 de outubro de 1967

DAMASIO FRANCA — Prefeito

COM INDUSTRIAIS E COMERCIANTES NO CENPAR

O superintendente da SUDENE, general Euler Bentes, debateu, ontem, no CENPAR, com representantes da indústria, do comércio e de sindicatos problemas relacionados com as atividades daquêle órgão, oportunidade em que fêz um resumo de suas finalidades e metas, notadamente no que respeita à elaboração do IV Plano Diretor.

Fêz questão de frizar a importância dos contatos que vem mantendo nos diversos Estados com Govêrno, empresários e representantes de órgãos classistas como meio de recolher impressões e subsídios que serão de grande valor para a feitura daquêle plano, cuja execução começará em 1969.

DESENVOLVIMENTO

Apontou, como fato dos mais auspiciosos a circunstâncias de que o Nordeste, conforme estudos feitos, está se desenvolvendo aceleradamente no setor industrial, apresentando, inclusive, uma taxa de crescimento que supera a da região centro-sul.

— O Govêrno, através da SUDENE, está oferecendo grande soma de incentivos e estímulos à iniciativa privada e é preciso para que o processo dinâmico de desenvolvimento não sofra uma queda, que os empresários aproveitem essas oportunidades.

APLICAÇÃO DE RECURSOS

Afirmou, por outro lado, que, ao contrário do que se diz e pensa, os recursos da SUDENE não estão imobilizados ou sendo aplicados de maneira por demais parcimoniosa.

— Houve uma fase acentuou em que isto de fato, aconteceu. Mas agora, com a execução de diversos empreendimentos os recursos estão sendo desembolsados em rítimo muito acelerado, tanto assim que êste mês já desembolsamos 130 milhões de cruzeiros novos, enquanto que o ano passado não chegamos a 80 milhões.

TEM DE APLICAR

Outro ponto tratado pelo superintendente, respondendo indagações do auditório, disse respeito à não aplicação de recursos por parte de empresários que tiveram, há tempo, seus projetos aprovados pela SUDENE.

— Mas vamos cuidar de que isso não continui porque, além de outras desvantagens que essa inércia investidora apresenta, existe aquela consubstanciada na imobilização de mercados que poderiam ser aproveitados por outros empresários desejosos de investir. Para evitar isso vamos adotar várias medidas entre as quais o encurtamento do prazo, que presentemente é de 1 ano prorrogável por mais 3.

PROJETOS AGROPECUÁRIOS

Afirmando que a iniciativa privada sempre se dirige para o setor que oferece maiores oportunidades de lucro, disse; também respondendo a indagação, que no momento, os empresários se voltam mais para os investimentos industriais, desprezando, até certo ponto aquêles relacionados com a agropecuária, que oferecem menos garantia e rentabilidade.

(CONCLUI NA 7a. Pag)