

Burity prega mudanças na política econômica

15º BIMtz comemorará os 39 anos

Os 39 anos do 15º Batalhão de Infantaria Motorizado, que transcorre amanhã, será comemorado sem festividades, constando apenas de uma solenidade militar interna, no quartel da Avenida Cruz das Armas, às 10 horas, com a presença de Comandantes de OM e militares da reserva.

De acordo com o programa distribuído pela Assessoria de Comunicação do 15º Batalhão de Infantaria Motorizado, a partir das 10 horas haverá formatura geral da tropa, leitura da Ordem do Dia, canto da canção do Batalhão, desfile de tropa e, logo em seguida, no salão nobre, o comandante receberá os representantes de Unidades Militares.

Decisão do TC pode ser descumprida

Os vereadores da Câmara Municipal de João Pessoa não estão dispostos a aceitar, pacificamente, a decisão do Tribunal de Contas, mandando os parlamentares devolverem dinheiro que, segundo os conselheiros do órgão, foram recebidos indevidamente.

Ontem à tarde, o presidente da Câmara, Heraldo do Egypto, informou que os vereadores estão esperando apenas o acórdão do Tribunal de Contas, para que o advogado constituído pelos parlamentares entre com recurso no Tribunal de Justiça contestando a decisão do T.C.

Tanto Heraldo do Egypto, que expressa a vontade de todos os vereadores do PDS, quanto os integrantes das bancadas do PP, PTB e PMDB são unânimes em afirmar que o dinheiro foi recebido legalmente, com base em lei aprovada pela própria Câmara Municipal.

No entanto, se prevalecer a decisão do Tribunal de Contas do Estado, todos os vereadores serão obrigados a devolver dinheiro, sendo que os srs. Heraldo do Egypto e Derivaldo Mendonça desembolsarão as maiores somas, por receberem salários e gratificações acumulados dos cargos.

Proposta dos motoristas é aprovada

Os motoristas dos transportes urbanos pessoais passaram a receber um salário de Cr\$ 11.169,00, segundo informou ontem o presidente do Sindicato dos Condutores de Veículos Rodoviários e Trabalhadores em Transportes Urbanos de João Pessoa, Luiz Barbosa da Silva.

A proposta de unificação dos salários foi aprovada por unanimidade na última quarta-feira, e o teto salarial divulgado ontem. Para os fiscais e despachantes, ficou estabelecido o salário de Cr\$ 7.579,00, e para os cobradores Cr\$ 5.585,40, todos correspondentes à jornada de oito horas de trabalho.

Comentando a vitória da classe, o presidente do sindicato afirmou que não deu apoio à recente greve dos motoristas "exatamente porque tinha certeza que o problema poderia ser resolvido por meios legais, como de fato foi". Luiz Barbosa da Silva disse ainda que "agü desta maneira porque fui autorizado pela classe, em assembleia geral, a utilizar esses meios".



O acordo entre os dois governadores visa o intercâmbio de informações e a troca de experiências

São Paulo e a Paraíba iniciaram ontem uma nova fase de relacionamento nas áreas econômico-financeira, cultural e tecnológica, através da assinatura de um protocolo de intenções que os governadores Paulo Maluf e Tarcísio Burity firmaram no Salão Nobre do Palácio da Redenção, com o objetivo de fomentar o intercâmbio de informações e a troca de experiências técnicas entre os dois Estados.

A solenidade realizou-se às 21h e teve a presença de autoridades paulistas e paraibanas, iniciando-se com uma exposição do secretário de Economia e Planejamento do Estado de São Paulo, Rubens Vaz da Costa, que explicou os principais pontos do protocolo, seguindo-se a assinatura do documento e discursos dos srs. Paulo Maluf e Tarcísio Burity.

O sistema de informações definido no protocolo assinado entre os governadores de São Paulo e da Paraíba favorecerá uma maior integração e uma estreita integração entre os dois Estados, permitindo a abertura de oportunidades no campo da mútua cooperação, com o envolvimento dos setores público e privado. O programa será coordenado pelas secretarias de Planejamento de São Paulo e da Paraíba.

A cooperação englobará as áreas de elaboração e acompanhamento de planos e projetos governamentais; sistema de acompanhamento e controle de empresas estatais; planejamento regional; informática, pesquisas agrícolas; tecnologia de alimentos; conservação de solos; irrigação e drenagem; pesquisas minerais; beneficiamento e tratamento de minerais; controle de qualidade da produção industrial; formação e treinamento de recursos humanos; e desenvolvimento cultural.

Em seu discurso, o governador Paulo Maluf disse que São Paulo é um Estado de braços abertos a todas demais unidades da Federação, especialmente às do Nordeste e, em particular à Paraíba. Ele disse que o seu Estado é produto da miscigenação entre migrantes de todo o Brasil, sobretudo os nascidos no Nordeste, daí a decisão do seu Governo no sentido de unir o potencial de São Paulo à capacidade de trabalho dos brasileiros de outros Estados.

- São Paulo está aqui presente para dizer sim aos anseios do povo da Paraíba - declarou o sr. Paulo Maluf. São Paulo está aqui presente para trabalhar pelo progresso tecnológico e cultural da Paraíba, pois quer acabar com as disparidades regionais.

Depois de dar as boas vindas da Paraíba ao sr. Paulo Maluf o governador Tarcísio Burity disse que confia nos efeitos positivos do protocolo de intenções assinado entre São Paulo e a Paraíba, por entender que o documento representa a consciência dos dois Estados sobre a necessidade de mudanças na estrutura de relacionamento entre as regiões desenvolvidas e sub-desenvolvidas do País.

Lembrando a sua luta na Sudene e junto a órgãos do Governo federal, o sr. Tarcísio Burity reafirmou que o Nordeste é uma região perfeitamente viável do ponto de vista econômico, bastando que tenha um tratamento diferenciado na aplicação das políticas econômica, fiscal e financeira do País. "O sub-desenvolvimento nordestino", observou, "não resulta do seu povo, nem da seca, mas sim de problemas de natureza política".

O governador Tarcísio Burity insistiu em que não se pode dar tratamento igual a regiões economicamente desiguais, pregando a transformação dos mecanismos econômicos, fiscais e financeiros do País. Ele reconheceu que o Governo federal, nos últimos anos, tem demonstrado interesse em promover essa transformação, razão pela qual confia no fim das disparidades regionais.

Juiz decreta prisão preventiva dos envolvidos nos crimes do Esquadrão

Raposa dispensa Ibiapino e tem novo treinador

Depois de ter conquistado o campeonato paraibano do ano passado, a pouco mais de um mês, levando para a Campina Grande a hegemonia do futebol estadual, que há quatro anos estava em João Pessoa, o Campinense dispensou os trabalhos do técnico Leonildo Vilanova. A decisão do presidente José Aurino foi bastante criticada porque Ibiapino mostrou qualidades dirigindo a equipe.

A imprensa campinense admitiu o afastamento do treinador à derrota sofrida para o Treze no último domingo por 3 a 1. Disseram que a derrota não justifica, porque o Campinense continua liderando o campeonato onde tem apresentado um sistema de jogo competitivo, ligado diretamente ao padrão ofensivo.

O campeonato prossegue hoje, com três jogos: em João Pessoa o Botafogo enfrenta o Nacional de Cabedelo, num encontro que não desperta interesse da torcida. Em Campina Grande o Treze defende sua invencibilidade jogando com o Santa Cruz de Santa Rita. Em Patos, o Nacional joga com o Guarabira, tentando manter-se na liderança do certame. (Leia a página 11).

Vigilantes não deverão entrar em greve hoje

O presidente da Associação dos Vigilantes do Estado da Paraíba, José Araújo de Albuquerque, disse ontem que não é verdadeira a notícia de que os vigilantes entrariam em greve hoje caso não fossem atendidas as reivindicações propostas aos patrões. Acrescentou ainda que "está tudo sob controle".

José Araújo disse também que os vigilantes ainda estão esperando a contraproposta dos empregadores, que será entregue na próxima segunda-feira. "Não pode ser menos de 50%", ressaltou.

Segundo ele só será tomada qualquer decisão após a assembleia geral que será realizada na próxima quarta-feira, dia 6, quando uma comissão que está realizando as negociações, irá expor os resultados da reunião entre empregados e empregadores, na Delegacia Regional do Trabalho, sob a presidência do juiz Reginaldo Medeiros 6ª Região, onde os patrões apresentarão a contraproposta.

Se nada for acertado - afirmou - nessa reunião, entraremos com um pedido de dissídio coletivo na Justiça do Trabalho, depois é que tomaremos qualquer decisão. Solicito aos companheiros que não tomem decisões precipitadas.

Para ela tudo será resolvido sem a necessidade de uma greve, pois segundo afirmou há um grande empenho do delegado Regional do Trabalho José Carlos Arcoverde, orientando diante dos problemas e que nas negociações o diálogo está sendo o ponto mais importante.

SEC divulga aprovados no Supletivo

O Departamento de Ensino Supletivo divulgou ontem à tarde os resultados dos exames, na presença de professores e jornalistas, após a secretária de Educação e Cultura, Giselda Navarro, efetuar a homologação das provas. Matemática, novamente, foi a matéria que reprovou mais candidatos nos dois graus, enquanto Educação Moral e Cívica, a que mais aprovou.

Em toda a Paraíba, concorreram aos exames 9.028 candidatos em todas as disciplinas. Segundo a Secretária de Educação, as provas transcorreram dentro de um clima que superou as expectativas, resultante dos esforços dos membros da Comissão Executiva, dos professores que elaboraram as provas dos fiscais e dos próprios estudantes, que já estão mais conscientizados.

Os dados mostram que em Matemática do 2º Grau, foram aprovados apenas 213 candidatos dos 3.463 inscritos, num percentual pouco superior a 6 por cento. No 1º Grau, o percentual foi ainda menor, apenas 14,52 por cento. Em outras disciplinas, o índice de aprovação foi bem maior, a exemplo de Educação Moral e Cívica do 2º Grau, que aprovou 1.060 dos 1.357 candidatos, num excelente percentual de aprovação de 78,11 por cento. (Caderno de Supletivo).

Brasil reconhece o novo governo dos bolivianos

Brasília - Tal como era esperado desde as declarações do presidente Figueiredo na sua visita ao campo experimental da Embrapa, anteontem, o Governo brasileiro reconheceu ontem o novo Governo da Bolívia sob a presidência do general Luiz Garcia Meza.

O reconhecimento foi feito por instrução do Itamaraty ao embaixador brasileiro em La Paz, Affonso Arinos de Mello Franco, para que acusasse junto à chancelaria boliviana o recebimento da comunicação de formação do novo governo que sucedeu a derrubada da presidente Lúcia Güeller.

Explicou o porta-voz do Itamaraty, conselheiro Bernardo Péricas, que no simples ato de acusar o recebimento da comunicação está implícito o ato de reconhecimento.

Segundo ele, a comunicação da formação do novo Governo boliviano foi recebida no início da semana passada pelo Itamaraty. Nessa comunicação o novo Governo manifestava a sua disposição de cumprir os compromissos internacionais e seu desejo de manter boas relações com o Brasil.

Em outra instrução ao Embaixador brasileiro em La Paz, o Itamaraty comunicou a concessão de asilo a três bolivianos em sua Embaixada.

O Juiz da 5ª Vara de Campina Grande, atendendo determinação do Procurador Geral da Justiça, Vanildo Cabral, decretou ontem a prisão preventiva dos quatro ex-agentes policiais e de um investigador, todos denunciados como envolvidos nos crimes do "Esquadrão da Morte" paraibano. Os policiais atingidos pela preventiva são Zezé Basílio, Zé Cacau, Temporal e Chico Alves, além do investigador Cícero Tomé.

O Juiz distribuiu o mandato de prisão com a Polinter, DOPS e os Batalhões de Polícia Militar do Estado, determinando o recolhimento imediato de todos os implicados, já que os cinco policiais fugiram. A Polícia não sabe, ainda, o paradeiro dos acusados.

O Vereador pelo PMDB, Mário Araújo, encaminhou requerimento propondo à Câmara Municipal, de Campina Grande, "moção de solidariedade" ao bispo Dom Manoel Pereira, face as ameaças que vem recebendo de elementos ligados ao "Esquadrão da Morte".

Em seu requerimento entregue à secretaria da Câmara, o vereador Mário Araújo diz que a atuação do Dom Manoel Pereira nos graves e condenáveis episódios do famigerado "Esquadrão da Morte" - aqui denominado de "Mão Branca" - representou exclusivamente o seu dever de cidadão e pastor, um comportamento de dignidade pessoal e de postura ética inatáveis (Página 7).

Murilo Macedo deve reestudar a Lei Salarial

Atendendo às queixas dos setores empresariais, o ministro do Trabalho, sr. Murilo Macedo, admitiu ontem sua disposição em reestudar a Lei Salarial de sua autoria, aprovada pelo Congresso em agosto do ano passado. O ministro afirmou que "tudo que pudermos fazer será feito para atender ao trabalhador".

Afirmou o sr. Murilo Macedo que qualquer modificação que possa ser tentada será para evitar uma rotação acentuada, mas que não tem absolutamente nenhum ponto de vista firmado.

De outro lado, durante almoço da Associação de Bancos do Estado de São Paulo, o ministro da Fazenda, Ernane Galvêas, disse aos empresários que era "favorável à alteração da legislação salarial", mas que "a decisão final será do Congresso Nacional". O banqueiro Pedro Conde, que o saudou, pediu que o Governo evite a elevação do grau de estatização no crédito em 1981. (Página 6)

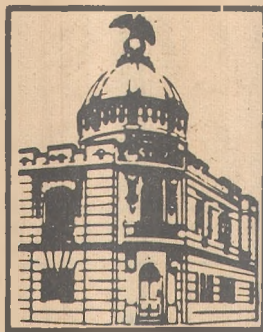

A UNIÃO
 DIÁRIO - QUINTA-FEIRA 31 DE JULHO DE 1980
A UNIÃO
 Fundado por Álvaro Machado

Não compreendo Democracia sem imprensa livre e independente, que informe corretamente a opinião pública.

Tarcísio Burity

ORIENTAÇÃO POLÍTICA

O governador Tarcísio Burity, numa definição da política do seu Governo, disse aos representantes do povo paraibano, em sua mensagem à Assembléia Legislativa com a prestação de contas do exercício de 1979, que estamos iniciando uma era de revitalização democrática, que trará, como consequência lógica, o fortalecimento da classe política.

Reafirmo aqui - frisou o governador em sua mensagem à Assembléia - meus princípios democráticos, que implicam na busca de soluções através da divergência, dentro de uma orientação que coloca o bem comum acima dos interesses pessoais e partidários, dentro do respeito à liberdade de opinião e de expressão, claramente manifesta na decisão de abrir a imprensa oficial a todas as correntes de idéias, inclusive à oposição, e da crença na lucidez, na experiência e na elevação de propósitos da classe política que, representando as variadas tendências de opiniões e de estratos sociais, deve ter uma substancial participação na definição, no acompanhamento e na avaliação da Administração Estadual.

Como se vê, não dissocia, o governador Tarcísio Burity, o compromisso político do compromisso administrativo, do compromisso com o bem comum. Governar não é só fazer política, a política partidária, a política do partido governista ou a política do líder tal, ou do líder qual, do partido que está no poder. É isso e é muito mais do que isso, porque, afinal, o compromisso maior da classe política é com o povo, é com os mais altos interesses da coletividade, é com o bem comum.

Exatamente por reconhecer que esta é a consciência da classe política, agora, mais do que antes, empenhada no processo de revitalização democrática, entende o governador Tarcísio Burity que nada o separa ou afasta dos objetivos da classe política, uma vez que são objetivos comuns aos do seu Governo.

Para quem entende a política nesse elevado sentido, grande é a contribuição que o governador Tarcísio Burity vem dando ao fortalecimento da classe política, na execução dos inúmeros programas de sua Administração, no esforço por obter, na área federal, maiores recursos para obras de infraestrutura econômica e social, e procurando imprimir às ações governamentais um cunho eminentemente social. O trabalho do seu Governo, assim conduzido, não diminui, antes fortalece, perante a Paraíba, a classe política, pois não há outro caminho melhor de fortalecimento da classe política do que realizar o bem comum. Está o seu Governo, dessa forma, perfeitamente integrado nos mais nobres objetivos de revitalização democrática e fortalecimento da classe política.

PRONUNCIAMENTO NA SUDENE

A palavra do governador Tarcísio Burity na Sudene sobre o tratamento que os bancos oficiais oferecem ao Nordeste, foi das mais oportunas e poderá ensejar uma nova política de ação, a considerar que sua exposição de motivos espelhou o pensamento não só da Paraíba, como dos demais governadores da região.

Esperam os mais experimentados em assuntos políticos que a palavra do chefe do Executivo paraibano encontre sua ressonância nos escalões superiores da administração federal sobretudo quando enfocou o problema de assistência a uma grande parte da população - exatamente a mais sofrida e que precisa de maior assistência.

Amanhã, ele terá audiência com o ministro Delfim Neto, do Planejamento, a quem certamente fará uma outra exposição sobre o assunto com mais riqueza de detalhes, vindo daí, os efeitos positivos que todos nós esperamos para que não se diga depois que o governador paraibano cruzou os braços numa das horas mais difíceis.

São tomadas de posição desse tipo que bem definem e representam a disposição do Governo na solução de problemas vividos pelo Estado e por grande parte da região nordestina, sob o ângulo de que ou todos se levantam, ou pouco será conseguido em benefício de um Nordeste desamparado e levado, aos maiores sacrifícios.

Se os governadores de outros Estados defendessem nas reuniões da Sudene, os mesmos pontos de vista Expostos pelo professor Tarcísio Burity, é claro que hoje teríamos uma melhor e mais positiva posição, sem precisar curvarmos a cabeça como quem mendiga, enquanto todas as facilidades nos seriam oferecidas.

É necessário que haja a independência ideal de cada chefe de Governo que forma aquele colegiado, para que possamos um dia dizer ao resto do país que o Nordeste é tão Brasil quanto os demais Estados. E é necessário que nossa voz seja ouvida, pois só através de pronunciamentos como aquele, conseguiremos atingir nosso objetivo.

Esperamos que de hoje em diante, todos os homens responsáveis pelo desenvolvimento regional - quer do Governo quer das classes empresariais - fiquem alertas e saibam aproveitar oportunidades eventuais para, como o governador Tarcísio Burity dizer a verdade na hora e no local, onde ela deve ser dita.

A UNIÃO • Diretor Presidente: Nathanael Alves • Diretor Técnico: Gonzaga Rodrigues • Diretor Administrativo: Eteirio Campos de Araújo • Diretor Comercial: Francisco Figueiredo • Editor: Agnaldo Almeida • Secretário: Arlindo Almeida • Chefe de Reportagem: Lena Guinardes • Redação: Rua João Amorim, 384 Fones: 221.1463 e 221.2277. • Administração e Oficinas: Distrito Industrial, Km 03 - BR-101. Fone: 221.1220. Caixa Postal - 321 - Telex 832295 • SUCURSAIS: Campina Grande: Rua Maciel Pinheiro, 320. Ed. Jabre - Fone - 321.3786 - Cajazeiras: Rua Pe. José Tomaz, 19 - Fone: 531.1574 - Patos: Travessa Solon de Lucena, S/N - Fone: 421.2268 - Guarabira: Praça João Pessoa, 37 - Fone: 478 - Sousa: Rua André Avelino - nº 25 - Fone: 521.1219 - Itaporanga: Rua Getúlio Vargas, S/N - Fone: 325 - Catalé do Rocha: Rua Manuel Pedro, 574.

Novação porventura inócua

O deputado José Fernandes apresentou projeto de lei limitando a retirada dos dirigentes das autarquias, tentativa pró-moralidade de cujos resultados concretos seja-nos lícito duvidar reverentemente. De igual breque cogitara o Governador através de provimento de rotina, a que a imprensa deu alegre cobertura. Mas pelo visto não alcançou êxitos maiores, e os chefões parastatais continuaram a receber o que antes recebiam. Nada veio a furo no tocante à redução. Nos outros lugares do imenso Brasil operou-se sabidamente a virada do disco: trocou-se o rótulo dos vencimentos para diárias, ajuda de custo, férias remuneradas, auxílio-piscina, cartão individual e outras imaginações mais ou menos fecundas.

Com a fixação dessa realidade de modo nenhum pretendemos molesnar a prata da casa, porquanto no dizer do Presidente João Figueiredo a saturnal de gastos imoderados assume caráter ubíquo e não poupa nenhum dos Estados da Federação.

Ora, vamos e venhamos, as companhias estatais teriam que dar lucros obrigatoriamente porque são o que são e sobretudo porque não pagam impostos nem taxas. Antes todas elas os arrecadam e com que ferocidade. O projeto alcançará em seu puritanismo maniqueista evitar a fraude nos objetivos da lei? Dolorosa interrogação. Em sua justificação ponderou o autor que o abuso se alaparda sob o manto protetor das facilidades criadas nos próprios diplomas estatutários. Eles deferem o arbitramento dos ordenados aos beneficiários que assim soltos agem de maneira fisiológica. E os Conselhos Fiscais, leões sem garra, fecham os olhos ao desbarato - pois não passam de órgãos apêndices. As empresas eternizam o deficit e recalitraram nos gastos faraônicos. O Presidente da Caixa Econômica no Rio ganha três vezes menos que seu Oficial de Gabinete, que embolsa mais de 350 mil por mês. De sorte que aqui perto ou o projeto desce a regular miuda-

Osias Gomes

mente as mordomias internas ou nada feito, ele se arisca a ser adulterado na execução pelas entidades que haviam logrado inclusive subtrair-se à fiscalização draconiana do Tribunal de Contas do Estado. Seria bem lembrado deixar tudo como está para ver como fica.

É um peculiarismo nosso não muito honroso e que desafia todas as sibilas para o enquadramento na medida do lógico e até do possível. Em nenhum país do mundo se toleraria dessem prejuízo os empreendimentos por obra e graça da administração indireta deslocados da iniciativa privada para a oficial, pois a transição já se impõe a fim de resguardar serviços públicos essenciais da infiltração das manobras partidárias e dos viscosos tentáculos da corrupção.

Em suma: o que nos falta não é a lei nenhuma e sim uma profunda reforma do caráter do homem brasileiro. A única reforma de base sem a qual não teremos chance de sobreviver futuro a dentro como nação organizada.

Princesa, domingo.

Percoer a Paraíba, trilhar os seus caminhos, de ponta a ponta, antes de fazer turismo em outras unidades da Federação ou distantes países do mundo, não nos parece de mal alvitre. Os vidros para a paisagem abrem-se, numa constante de verdes colinas, chapadões semiloados, dominando a terra antiga, nossa, ainda, apesar de tudo, das invasões dos bárbaros de todos os tipos, sob nomes os mais diversos, bandeiras e categorias as mais variadas.

Subir, por exemplo, a serra do Teixeira, depois de ver Tapeiroá no asfalto, Desterro e suas solidões, rumo à Princesa, de sobrados antigos, alguns, em azulejo, resistindo aos inimigos do patrimônio artístico nacional, arquitetura digna de ser contemplada por todos, respirar o ar puro de suas montanhas, sob uma temperatura quase europeia, amena, acolhedora; ver, de perto, o palco de inesquecíveis lutas, as marcas de sua História, seu museu de 30, paredes marcadas de sangue e balas da revolução, vale a pena, apesar da distância.

Em uma caminhada assim, o viajante litorâneo, acostumado às vistas do mar e das cidades, o brejeiro dos partidos de cana, planuras de abacaxis e inhame, vai ficar espantado, ante o encantatório quase selvagem das pedras milenares e dos cactos margeando a estrada. Das Espinheiras pra lá, uma paisagem quase lunar, de rochas antiquíssimas, estupefaciente, o maciço desmanchando-se, fazendo lembrar cidades de pedra, algumas pedras semelham castelos; e o céu muito azul, e as nuvens brancas cobrindo a terra deserta, parecem dar lições de silêncio, nas estranhas amplidões...

De repente, em Imaculada, ou Água Branca, um curral de pedras superpostas, como brinquedo de criança, vazios curral de pedra na paisagem batida de sol e vento; agora, como uma aparição do outro mundo, uma caveira de boi (alvíssima caveira de boi) suspensa de uma estaca escura, como ornamento fabricado pela seca, também de Deus, distribuída, de graça, ao turista, nos desvios do caminho...

Em tudo, a impressão de grandeza, o toque de eterno nas paredes rochosas, no mistério das brenhas, nas desoladas solidões de breu. A poeira dos caminhos e a poeira do tempo, os sinais da vida nas raras reses espalhadas na distância, no vento balançando as ramas, ou em algum caminho no descampado.

Jomar Morais Souto

De Greve Funcional

Entre amigos, o jornalista Varandas Filho dizia outro dia, por gracejo, que certos funcionários do Estado entram de greve no dia mesmo em que se empossam nos cargos. A constatação, assim dita ao nível do humor, encerra, no entanto, uma verdade de algum modo cruel. É que não são pequenos servidores sujeitos a ponto e a uma estrita vigilância de seus chefes -, a mulher do café, o porteiro, o servente, o contínuo -, que assim procedem. São na verdade titulares de cargos de relevo, bem pagos, de função vital para o bom andamento do serviço público, com o que deve o Estado saldar seu compromisso com os contribuintes. Estes pagam tributos por força de lei e, em compensação, a lei lhe lhes acena com a re-

tribuição em serviços e em satisfação de necessidades coletivas que o Estado tem de prover. Há mesmo a estória correntia de um desses vivaldinos que conseguiu aposentar-se com o paletó, indumentária que colocou no espaldar da cadeira, no dia da posse, apanhava-o às sextas-feiras ao fim do expediente, trazia-o de volta na segunda-feira, para garantia da presunção de que o seu proprietário devia por força estar por perto, talvez no banheiro atendendo uma necessidade de força maior do que a exigência do serviço, e finalmente o recolheu 35 anos depois.

Exageros à parte, certo é que alguns funcioná-

Dantas Neto

rios do Estado retribuem muito mal os seus vencimentos. Aliás, são os primeiros a reclamar aumentos e mui árdegos na cata de promoções, de ordinário por vias transversas, atropelando servidores de melhores méritos. Há deles que têm suas atividades particulares, seu comércio, suas conveniências domésticas, cumpridas as quais, se sobrar tempo, pensam na função pública como um "bico".

Para completar este quadro de abusos, diga-se não ser raro encontrar damas que deixam o serviço em sua repartição para frequentes visitas ao médico ou ao dentista e que, errando o caminho, acabam parando no cabeleireiro...

A quem couber, recolha a carapuça.

Tarcísio Holanda

Tudo como dantes no quartel de Abrantes

Brasília - O Ministro da Justiça, sr. Ibrahim Abi-Akel, já admitiu claramente - em conversas reservadas que tem mantido com alguns de seus correligionários - que a reorganização partidária fracassou em seu principal objetivo, que era a instauração, no Brasil, do pluripartidarismo, depois que o bipartidarismo já não mais se mostrava atraente para o sistema dominante.

Ao analisar a situação política criada pelo novo quadro partidário, o Ministro da Justiça admitiu, não sem certa tristeza, que o Brasil voltava, progressivamente, para o bipartidarismo, uma vez que o Partido Popular não se revelava capaz de desempenhar o principal papel para qual havia sido criado ou seja, o de uma espécie de algodão entre cristais, algo que amorteceria o violento atrito do partido do regime com o do partido anti-regime.

O intento do regime era instaurar o pluripartidarismo principalmente para, dividindo as oposições, isolar as esquerdas num só partido, isso também, há de convir o Ministro da Justiça, não foi conquistado. Importantes expressões do pensamento liberal se recusaram, de forma categórica, a fazer o jogo do regime, trabalhando pelo isolamento das esquerdas. Essas expressões mantiveram-se aliadas das esquerdas dentro do novo PMDB, o que o sobrou do MDB revigorado por algumas adesões.

Como o pluripartidarismo que vivemos parece falso, como tudo que foi criado politicamente nos últimos 16 anos, o governo não tem por que se recusar a adotar a sub-legenda, que é uma reivindicação sentida de amplos setores da nova Arena, o PDS, agora mesmo, em Pernambuco, importantes governadores do Nordeste manifestaram-se abertamente em favor da adoção daquele instituto.

Por justiça, diga-se, aliás, que os srs. Marco Antonio Maciel, Virgílio Távora, Augusto Franco, Lavoisier Maia e Tarcísio Burity nunca esconderam sua predileção pela sub-legenda, que consideram a única salvação. Segundo o sr. Virgílio Távora, a sub-legenda é indispensável para compor as três correntes em que o PDS se dividiu no Ceará - dele próprio, do ministro César Cals e do ex-governador Adanto Bezerra.

Em vida, o ministro Petrônio Portella se recusou a admitir a sub-legenda, classificando-a de uma excrecência que não teria sentido no pluripartidarismo. Quem estivesse insatisfeito num partido, teria caminho partidário para optar. Esta era a posição do sr. Petrônio Portella, mas, infelizmente, o sr. Petrônio Portella não mais existe e o Brasil não trilhou o caminho político por ele imaginado.

O governo, por sua principal peça política, que é o ministro da Justiça, já reconhece que o pluripartidarismo deverá ser progressivamente engolido pela volta do bipartidarismo. Assim, como não há mais o que defender, o governo se inclina por adotar a sub-legenda na eleição direta de governadores, embora ainda persistam respeitáveis vozes dentro do PDS garantindo que aquele instituto desagregará o partido governista.

Adotada a sub-legenda, o PP e os pequenos partidos que se formaram depois da divisão do MDB, não terão outra alternativa senão se fundirem pura e simplesmente numa grande frente ou mesmo dentro do próprio PMDB, até, por uma questão de sobrevivência. Se o homem é um animal político, o instinto de conservação é a sua principal virtude.

Já se vê, pelas declarações daqueles governadores, que a adoção de sub-legenda para eleições majoritárias - de cabo a rabo, ou seja, de governadores a senador e prefeito - são feitas contadas. E com sub-legenda, a oposição não restará senão a sua unidade, o que representará o restabelecimento do partido do sim e do contra.

Como não existe a possibilidade de superarmos a crise econômica e social que atravessamos, em menos de cinco anos, nas eleições de 1982, o Brasil estará enfrentando ainda ao fenômeno. O voto deverá sufragar, em bloco, a legenda oposicionista, dando-lhe provávelmente, não apenas a maioria dos governos estaduais, como, ainda, a maioria no Congresso Nacional, que é o colégio eleitoral do Presidente da República.

Assim, tudo como dantes no quartel de Abrantes.



Senador Ivandro Cunha Lima

Dom Manoel conta com solidariedade dos parlamentares

Repercutiu na Assembléia a nota publicada no jornal *Diário da Borborema*, no dia de ontem, na qual o Partido Popular repudia as ameaças ao bispo Dom Manoel Pereira, de Campina Grande.

O líder do PP, deputado Edivaldo Mota, que leu a nota, recebeu a solidariedade de vários deputados, inclusive de Orlando Almeida, representante de Campina Grande, que apresentará uma moção de solidariedade a Dom Manoel, ainda esta semana.

A nota tem o seguinte teor: "Quando a Igreja Católica se posiciona sob o signo da fé, em defesa dos Direitos Humanos e em favor daqueles que são violentados nos seus mínimos direitos - até no sagrado direito de viver, porque desamparados, desassistidos e esmagados por este capitalismo selvagem, o Partido Popular (PP), conchama os homens livres para, comungando na mesma convicção de união, repudiar as ameaças que pairam sobre este pastor da fé, Dom Manoel Pereira da Costa, e esses apóstolos da verdade que são os integrantes da Comissão de Justiça e Paz da Diocese de Campina Grande, e todos amparados na sagrada grandeza de descobrir e deter mãos assassinas, vêm-se o mal e a estupidez, encastelados no poder da segurança pública se desandar na prática criminosa das torturas e das mortes misteriosas. E nesta sanha, atingem a Igreja que é anteparo dos gritos angustiados dos que não têm voz e nem vez.

"A mão assassina que nas caladas da noite fez tombar mortos-vivos, pobres marginais da fome, desespera-se ante a luz da verdade, e urge, como respeito à própria sociedade ultrajada, descobrir e punir o longo braço criminoso que arma as mãos assassinas.

"E a convicção do próprio povo já descobriu a verdade - absolutamente cobnoscível e inquestionável, daí essas ameaças contra todos que lutam, sob a luz da Justiça, para descobrir os justiceiros do mal.

"Rebelamo-nos contra esses desafios sinistros, cujos autores se transvestem na prática do crime, em nome da ordem e da segurança, - que falsamente invertem para o terror e a insegurança, chegam aos desatinos condenáveis que tem um nome e uma razão: a impunidade".

Ivandro não vê ameaças com entrevista de João

Para o senador Ivandro Cunha Lima, a entrevista do ministro João Agripino não se constitui uma ameaça para o PMDB. "Estamos tranquilos. Aliás, não é de estranhar que o ex-governador João Agripino volte à política partidária, uma vez que ele jamais deixou de participar. Na última eleição para o Senado, a sua participação foi decisiva".

Sobre a possível candidatura de Agripino ao Governo em 82, Cunha Lima observou, primeiramente, que há cerca de dois meses, em entrevista coletiva, "eu afirmava que o ministro João Agripino regressaria a Paraíba, mas precisamente à política. Disse que ele voltaria ingressando num partido de oposição. Agora, a sua participação como candidato direto, acho aspiração legítima, desde que sua vida foi sempre dedicada aos interesses da Paraíba".

COLIGAÇÃO

- Nós temos sentido que há um consenso para a coligação dos partidos de oposição. No plano nacional já estamos vendo uma identificação

Eilzo e Paulo Gadelha criticados por Sarmento

O deputado Gilberto Sarmento e o chefe de gabinete do Governador, sr. Johnson Abrantes, atribuíram ontem aos deputados Eilzo Matos e Paulo Gadelha, os boatos dando conta de que Sarmento tomara o lugar de Abrantes na solenidade de colação de grau dos bacharelados de Direito de Sousa, como representante do governador Tarcísio Burity, para "criar um clima de discórdia entre ambos".

Abrantes, inclusive, informou que ele mesmo solicitara ao governador para mandar o deputado Gilberto Sarmento representá-lo em Sousa,

das forças oposicionistas, onde as bancadas se reúnem, discutem e votam projetos do interesse popular. Até mesmo reuniões em conjunto estão sendo feitas.

Quando a indicação de um candidato do PMDB para a cabeça de chapa, numa aliança com o PP, entende o senador Cunha Lima ser um assunto a merecer atenção no tempo oportuno e a convenção é quem vai decidir.

MALUF

A visita do governador Paulo Maluf, tem para Ivandro, uma conotação política, "mesmo a pretexto de convite de uma formatura, temos sabido que ele pretende a Presidência da República".

Acha que João Agripino não se compromete, porque para o Ministro, conforme suas declarações, a visita e para atender um convite dos formandos em Engenharia ao mesmo tempo que aproveita para visitar a região atingida pela seca e procurar investir recursos de São Paulo, na Paraíba e no Nordeste.

por achar que desta forma o chefe do executivo estaria bem mais respaldado, uma vez que se tratava de um deputado. Johnson disse que telegrafou ao diretor da Faculdade, antes da festa de formatura, informando que seria Sarmento o representante do governador.

Sobre a notícia dando conta de que Gilberto Sarmento tomara seu lugar, Johnson afirmou que se tratava de mais uma intriga oposicionista, tentando acabar o bom relacionamento dos dois, temendo, desde já, o pleito municipal naquele município

Fernandes quer agência dos Correios em Jacaraú

O deputado José Fernandes de Lima, líder da bancada do PMDB, apresentou requerimento solicitando a Empresa Brasileira de Correios e Telégrafos, agência de João Pessoa, na pessoa do seu Diretor Regional, providências no sentido de implantar na cidade de Jacaraú, uma unidade Pré-Fabricada, destinada a Agência Postal da referida cidade, tendo em vista não existir instalações condignas para funcionamento da mencionada repartição.

Do deputado Afrânio Bezerra foi aprovado requerimento de apelo ao Governador, determinando a Loteria do Estado a doação mensal de dotação pecuniária ao Hospital Padre Zé.

A Assembléia aprovou requerimento do deputado Gilberto Sarmento, solicitando a convocação de uma Sessão Especial com a finalidade de debater com as autoridades do Centro Espacial de S. José dos Campos acerca da nucleação de nuvens.

O deputado Waldir Bezerra teve dois requerimentos aprovados. O primeiro, apelando ao Governador a remessa da mensagem que reestrutura o quadro dos oficiais de justiça e do pessoal da Polícia Civil do Estado. O segundo, dirigido à Secretaria de Educação e Cultura, no sentido de mandar proceder reformas nos Grupos Escolares Santa Júlia e Raul Machado, da Ilha do Bispo.

Edme pede colégios ao Governador

Na sessão de ontem da Assembléia Legislativa, o deputado Edme Tavares apresentou requerimento dirigido ao Governo do Estado, solicitando a construção dos Colégios Estaduais das cidades de Alagoa Grande e Coremas.

Na sua justificativa, alegou o parlamentar que em Alagoa Grande, o Colégio funciona em prédio alugado e que não atende as suas necessidades, sendo bastante deficiente as instalações. Com relação a Coremas, disse que o Colégio funciona nas dependências de um Grupo Escolar e sem as necessárias condições físicas.

Na oportunidade, Edme Tavares fez ainda apelo ao DER, para que realize a implantação do asfaltamento das estradas que ligam Piancó/ Coremas/BR-230 e Coremas/São José da Lagoa Tapada/BR-230. Apresentou, também, um projeto de Lei, criando o distrito de Timbaúba, localizado no município de Riacho dos Cavalos.

TELEGRAMAS

Diversos telegramas de congratulações vêm sendo recebidos pelo deputado Edme Tavares por líderes e representantes dos municípios de Alagoa Grande, Alagoinha, Itabaiana e Salgado de São Felix, em virtude da decisão tomada pelo governador Tarcísio Burity de asfaltamento das estradas que ligam esses municípios.

Dessa forma, em atendimento aos apelos do parlamentar, o DER divulgou no último dia 20, edital de concorrência pública para a construção dos trechos em questão, o que vem obtendo ampla repercussão entre as populações das cidades beneficiadas. Entende Edme Tavares que esse asfaltamento facilitará sobremaneira o escoamento da produção agrícola dessas áreas, bem como a dinamização da comunicação recíproca.

CARLOS CHAGAS

O CÍRCULO DE GIZ

Brasília - Um ditado chinês dispõe que a mais longa das caminhadas começa com o primeiro passo. Parece ingêvel que o processo de democratização já começou, que mais de um passo foi dado no rumo dessa meta ainda distante, mas não haverá que considerar - perdoem-nos os chineses - a hipótese de, andando, não chegarmos a parte alguma, permanecendo a girar em círculos?

Até com muito espírito, demonstrando que, querendo, pode enfrentar a imprensa e sair-se bem, mesmo não concendendo previamente as perguntas a responder, o presidente João Figueiredo falou sobre a abertura política, há dois dias. Disse que ela vai muito bem, para o seu governo, ainda que para a oposição vá muito mal. "pois eles querem que eu faça ontem o que deve ser feito amanhã".

O problema consiste em que, mesmo desencadeada por S. Exa. (e não lhe poupeemos evões e alvissaras) a abertura política deveria estar situada acima e além do governo e da oposição, pois, presume-se, precisaria voltar-se para a Nação, mais do que para a oposição ou para o governo.

Está a questão fundamental; para o Brasil, a abertura vai bem?

Em uma palavra, no que ela consiste, qual o seu objetivo maior, se não exprime um fim em si mesma, porém mecanismo, conduto ou estratégia?

Sem dúvida, seria participação, se quisermos, devolução ao povo do direito de definir os seus próprios destinos, sem tutela, autoritarismo ou modelos preparados à revelia da opinião pública.

Apesar do fim do AI-5, da anistia, da reforma partidária, das promessas de volta às eleições diretas de governador e até das esperanças de ampla reformulação constitucional e de uma sucessão presidencial política, partidária e civil, haverá que indagar: participamos, hoje, mais do que ontem, do processo institucional, político, econômico e social do país?

Desafortunadamente, não, ou, para os otimistas, ainda não. O governo Figueiredo mudou certas posturas, e até admite, mais do que os governos Costa e Silva, Garrastazu Médici e Ernesto Geisel, dar uma espécie de satisfação à comunidade, mas ainda evolui no varejo, não no atacado. Tome-se o caso da lei dos estrangeiros, prestes a ser votada ou aprovada por decurso de prazo, no Congresso. Ela foi preparada no recinto dos gabinetes palacianos, pouco importa se no Itamaraty, no Conselho de Segurança Nacional ou no Ministério da Justiça. Seu texto inicial deveria exprimir, assim, um ponto de partida, um roteiro para o debate e a discussão, algo capaz de somar, ou ser somado - jamais um conjunto acabado, tutelar e impossível de ser revisto modificado ou aprimorado, senão nos detalhes.

Sob esse aspecto, a abertura vai bem, para o governo, mas muito mal para a Nação, pois não apenas oposicionistas, mas a Igreja, os meios intelectuais, associações de classe e sucedâneos se opõem ao projeto. Salvo engano, porém, e mesmo tendo o presidente João Figueiredo admitido emendá-lo a posteriori, caso não se registrem condições regimentais para isso, até o dia 5, o que sobra é a postura autoritária do governo, pois em tais ou quais aspectos, há inflexibilidade e decisão de não mudar - apesar do sentimento nacional em sentido contrário.

As leis se renovam, em certos aspectos, mas permanece a mesma a concepção onipotente dos detentores do poder, herança do passado ainda sensível no presente e, por isso mesmo, previsível infausta para o futuro. Suas excelências sabem o que é bom para o Brasil, mesmo que o Brasil não tenha sido consultado e até se oponha às suas decisões. A favor, vale a abertura, mas contra, quem sabe?

Os exemplos seriam projetados ao infinito, pois desde a estratégia para debelar a crise econômica até o inacreditável episódio da escalada de violência promovida pela extrema direita, tudo é visto como questão fechada, temas que o governo pretende decidir sem a Nação, ou à sua revelia.

Não se cometerá a injustiça de supor a situação, hoje, idêntica à de ontem, no seu sentido formal, mas no fundo, pouco terá mudado, ou muito precisará mudar. Participação continua anseio, meta a conquistar, sonho de noite de verão, quando deveria correr paralelamente aos outros sinais da abertura.

O Governo permanece desligado da sociedade, ainda que menos desligado do que as administrações absolutistas anteriores. Sequer o Ministério, como um todo, participa das decisões maiores, pois estas seguem sendo tomadas por um pequeno grupo incrustado ao redor do Presidente. O Congresso, que bem ou mal exprime a Nação, pois outro mecanismo de representação mais democrático ainda não foi encontrado, parece longe de haver reconquistado sua representatividade. É tolerado, importando menos saber se ontem era humilhado, marginalizado e punido pelo simples fato de existir. Os debates sobre o restabelecimento de suas prerrogativas demonstram que o germe da rejeição ainda corre nas veias do governo, quando se trata de aceitar a participação parlamentar - e não se poupe críticas à considerável parcela de deputados e senadores que, por medo ou interesse, a isso se acostumaram e disso não querem sair.

Em suma, a abertura existe, prossegue, inovou e renovou expectativas, mas enquanto for considerada como um projeto de governo, em confronto com a oposição, não romperá o círculo de giz do autoritarismo responsável por tantos anos de fechadura. Hoje, como ontem, falta participação, como sempre?...

Carlos Chagas

MARIZ, CAVALO DE TRÓIA NO PMDB

Hélio Zenaide

Para o jornalista João Manoel de Carvalho, hoje comentarista político de "O Momento", tribuna de defesa do deputado Antônio Mariz, a presença de Mariz na cidadela da oposição é a presença do cavalo de Tróia que mais dia menos dia irá destruí-la...

João Manoel de Carvalho fez a advertência ao senador Humberto Lucena, atual chefe do PMDB. Disse, claramente, a Humberto Lucena, que Mariz vai absorver sua chefia, sua liderança, que o seu partido vai simplesmente desaparecer, só vai ficar Mariz, dono absoluto da oposição na Paraíba.

Em outras palavras: o deputado Antônio Mariz, infiltrando-se na oposição, é um verdadeiro cavalo de Tróia na cidadela oposicionista. A cidadela oposicionista será totalmente conquistada e dominada pelo deputado Antônio Mariz. Nem PMDB, nem PMDB, nem Humberto Lucena, nem nada. Só vai ficar Mariz, dono de tudo, senhor da vida e da morte, inspirado e orientado, por trás dos bastidores, por João Agripino, João, o maquiavélico, João, o diabólico, João, o terrível, de chicote em punho para vergastar o atrevido que ousar discordar.

O processo denunciado pelo atual comentarista político de "O Momento", aliás, já começou, já foi deflagrado. João Manoel de Carvalho anteviu o perigo, a ameaça que se avizinhava e fez, ainda em tempo, a advertência a Humberto Lucena e ao seu partido.

A advertência foi feita com a necessária antecedência. Foi feita quando Humberto Lucena ainda era candidato a senador e chefe do PMDB, hoje PMDB.

Por falta de advertência, por falta de aviso do perigo, portanto, o senador Humberto Lucena não abdicará de sua condição de chefe da oposição nem

permitirá que o deputado Antônio Mariz tome conta, com João Agripino, do seu partido. Se o fizer, será porque quer, porque quer apagar-se como chefe e entregar a Mariz e a João Agripino a sorte dos seus correligionários, a sorte do seu partido.

Ninguém pode acreditar que o senador Humberto Lucena venha a fazer isso com os seus correligionários, com o seu partido, entregando, de presente, a Mariz e Agripino, a chefia do senador Ivandro Cunha Lima, dos deputados federais Marcondes Gadelha, Octacílio Queiroz, Arnaldo Lafayete, dos deputados estaduais José Fernandes de Lima, José Gayoso, Inácio Pedrosa, José Lira, Waldir Bezerra, Orlando Almeida, Adónis Sales, Lourival Caetano, Álvaro Magliano, como se esses líderes políticos todos não passassem de uma boiada vendida ao primeiro comprador que apareça. É evidente que os líderes políticos do PMDB, que fazem a oposição na Paraíba desde os tempos do PMDB, desde a Revolução de 1964, exatamente combatendo Mariz e Agripino, e a ARENA ou o PDS, não se submeteriam a isso, numa espécie de auto-castramento.

Mas que o perigo existe e aí está, ninguém mais desconhece. E por isso, desde 1978, o jornalista João Manoel de Carvalho, hoje comentarista político de "O Momento", fez a histórica advertência ao senador Humberto Lucena e ao seu partido: cuidado com Mariz! Mariz vai botar tudo no bolso!

Em sua coluna política do "Correio da Paraíba", na campanha de senador, João Manoel de Carvalho mostrou-se preocupado com o fato de Humberto Lucena, para pegar os votos de Mariz e de Agripino para sua candidatura ao Senado, haver colocado o

MDB em posição subalterna, como se o MDB fosse uma simples ala feminina de Mariz, a aplaudi-lo em tudo quanto era de comício. Com isso, o MDB começou a perder sua identidade própria, começou a ser absorvido por Mariz. Não havia mais MDB, não havia mais Humberto Lucena, nada. O que havia era Mariz. E João Manoel de Carvalho abriu a boca no mundo advertindo o MDB e advertindo Humberto Lucena: vocês estão se entregando de mãos atadas a Mariz e, amanhã, será tarde demais para recuar ou para qualquer arrependimento!

Era o cavalo de Tróia infiltrando-se na cidadela da oposição, tudo dentro de um plano maquiavélico, diabólico, implacável, inspirado e orientado por João Agripino, João, o terrível!

Em suas palavras proféticas, João Manoel de Carvalho afirmou, sem ardores, que Humberto Lucena estava cometendo um erro fatídico, estava cometendo um pecado mortal, um pecado que poderia ser fatal ao seu futuro político.

E que pecado mortal era esse? Vamos transcrever as próprias palavras do comentarista político de "O Momento". Disse o jornalista João Manoel de Carvalho:

"É óbvio que, por estratégia, o sr. Humberto Lucena quis armar uma frente ampla, mas não calculou que essa frente terminasse por absorver o seu próprio Partido, que simplesmente desapareceu, diante da fulgurância aparentemente contestatória da dissidência arenista."

Já naquele tempo, portanto, o jornalista João Manoel de Carvalho alertava que, com a sua aliança, a sua coligação com a dissidência arenista chefiada por Mariz e Agripino, o MDB estava sendo absorvido. João Manoel de

CADERNETA DE POUPANÇA



Agente Financeiro do Banco Nacional de Habitação Matriz - Rua Duque de Caxias, 281 - João Pessoa
 - Carta Patente n. 23 - CGC - 09.135.823/0001-07 Agências - Marques do Herval, 16 - Campina Grande
 - Rua Epitácio Pessoa, 119 - Patos
 PROPRIA - ASSOCIAÇÃO DE POUPANÇA E EMPRÉSTIMO DA PARAÍBA

- FILIAL A:
- ABECIP - Associação Brasileira das Entidades de Crédito Imobiliário e Poupança
 - IUBSSA - International Union Building Societies And Savings Associations
 - UNIAPRAVI - Union Interamericana De Ahorro y Prestamo para La Vivienda
 - ANECIP - Associação Nordeste das Entidades de Crédito Imobiliário e Poupança
 - BIAPE - Banco Interamericano de Ahorro y Prestamo

RELATÓRIO DA DIRETORIA EXECUTIVA

Senhores Associados

Ao término do 1º semestre do corrente ano, cumprindo dispositivos estatutários, temos a satisfação de apresentar as demonstrações financeiras que espelham o resultado de nossas atividades realizadas no período ora encerrado.

BALANÇO PATRIMONIAL EM 30 DE JUNHO DE 1980

ATIVO		PASSIVO	
CIRCULANTE		CIRCULANTE	
Disponível		Depósitos Especiais.....	1.006.548,54
Caixa e Bancos.....	77.705.178,93	Recursos do Banco Nacional da Habitação.....	99.619.006,45
Títulos de Liquidez Imediata.....	38.000.000,00	Outras Responsabilidades	48.260.488,06
Depósitos no Fundo de Assistência de Liquidez.....	26.118.942,12	Provisões para Encargos Venhidos.....	173.873.167,61
Aplicações Imobiliárias		TOTAL DO ATIVO CIRCULANTE	328.289.207,55
Produção de Habitações.....	66.052.582,35	EXIGÍVEL A LONGO PRAZO	
Aquisição de Casa Própria.....	230.381.097,16	Depósitos Especiais.....	24.167.116,99
Aplicações Correlatas.....	1.889.614,99	Recursos do Banco Nacional da Habitação.....	1.147.918.574,14
Bens em Trânsito	16.889.234,95	TOTAL DO EXIGÍVEL A LONGO PRAZO	1.172.085.691,13
(-) Provisão para Imóveis à Venda.....	401.678,83		
Outros Créditos Realizados.....	15.997.016,12	RESULTADOS DE EXERCÍCIOS FUTUROS	
Valores Diversos.....	192.511.402,50	Rendas de Exercícios Futuros.....	13.284.708,96
TOTAL DO ATIVO CIRCULANTE	636.933.543,64	TOTAL DOS RESULTADOS DE EXERCÍCIOS FUTUROS	13.284.708,96
		PATRIMÔNIO SOCIAL	
REALIZÁVEL A LONGO PRAZO		Recursos Próprios	31.102.911,69
Aplicações Imobiliárias		Fundo de Reserva.....	15.551.455,87
Produção de Habitações.....	186.149.659,17	Fundo de Emergência.....	46.654.367,56
Aquisição de Casa Própria.....	1.011.850.767,81	Resultados a Apropriar.....	14.570.822,18
Aplicações Correlatas.....	9.128.120,22	Recursos dos Associados	321.767.389,27
Aplicações Diversas.....	965.427,00	Depósitos de Poupança.....	321.767.389,27
(-) Provisão para Ajuste de Títulos e Valores Imobiliários.....	60.364.466,79	TOTAL DO PATRIMÔNIO SOCIAL	382.992.389,71
(-) Provisão para Crédito em Liquidação.....	9.770.378,23	TOTAL DO PASSIVO	1.897.311.995,35
TOTAL DO REALIZÁVEL A LONGO PRAZO	2.464.182,76		
PERMANENTE	15.690,00		
Investimentos.....	15.690,00		
Imobilizado			
Outros Bens.....	3.860.488,74		
(-) Fundo de Depreciação do Imobilizado.....	1.330.085,36		
(-) Fundo de Amortização.....	68.221,62		
Ativo Diferido	350.120,19		
Encargos Futuros.....	350.120,19		
TOTAL DO PERMANENTE	2.829.892,95		
TOTAL DO ATIVO	1.897.311.995,35		

DEMONSTRAÇÃO DO RESULTADO DO SEMESTRE ENCERRADO EM 30 DE JUNHO DE 1980 E SUA DISTRIBUIÇÃO

RECEITAS OPERACIONAIS (1)	RESULTADO DO SEMESTRE ANTES DA PROVISÃO PARA GARANTIR DIVIDENDOS FUTUROS (3+4+7)..... (8)
Rendas de Disponibilidades.....	23.353.163,35
Rendas de Empréstimos Imobiliários.....	109.350.738,70
Rendas de Financiamentos Imobiliários.....	281.799.900,12
Rendas de Aplicações Imobiliárias Transfêricas.....	7.959.438,23
Rendas de Aplicações Diversas e Outras.....	5.468.708,03
DESPESAS OPERACIONAIS (2)	385.235.991,12
Despesas Administrativas.....	13.881.913,81
Despesas Patrimoniais.....	11.481.890,57
Despesas de Operações Passivas.....	360.532.086,74
RESULTADO OPERACIONAL (1-2)..... (3)	30.027.134,07
RECEITAS NÃO OPERACIONAIS (4)	2.286.355,00
Rendas de Serviços.....	790.840,88
Rendas Eventuais.....	1.495.514,12
DESPESAS NÃO OPERACIONAIS (5)	263.147,54
Despesas Eventuais.....	263.147,54
RESULTADO NÃO OPERACIONAL (4-5)..... (6)	2.023.207,46
RESULTADO DE AJUSTES MONETÁRIOS..... (7)	(8.697.178,18)

GILBERTO SALSA DA PAZ PORTELLA
 Diretor-Presidente
 CPF nº 000.845.114-34

WALTER DOS SANTOS SOUSA
 Contador - CRC nº 1.061/PB
 CPF nº 059.476.104-72

RUBRICAS	RECURSOS PRÓPRIOS		RESULTADOS A APROPRIAR		RECURSOS DOS ASSOCIADOS	PERDAS SOCIAIS ACUMULADAS	PATRIMÔNIO SOCIAL
	FUNDO DE RESERVA	FUNDO DE EMERGÊNCIA	REVALIAÇÃO	PROV. P/GAR. DIV. DENDOS FUTUROS			
SALDOS NO INÍCIO DO PERÍODO	20.656	10.328	-	9.543	1.706	226.506	268.739
CORREÇÃO MONETÁRIA INCORPORADA NO PERÍODO	4.048	2.473	-	1.420	-	51.045	59.886
DIREITOS CREDITADOS OU A CREDITAR	-	-	-	(7.844)	-	6.610	(1.234)
RESULTADO DO PERÍODO ANTERIOR INCORPORADO A RECURSOS PRÓPRIOS	1.012	508	-	-	1.518	-	2.535
COMPLEMENTAÇÃO DA PROV. P/GAR. DIVIDENDOS FUTUROS	-	-	-	9.111	-	-	9.111
RESULTADO DO PERÍODO INCORPORADO A RECURSOS PRÓPRIOS E A APROPRIAR	5.582	2.791	-	-	2.340	-	10.713
PERDA SOCIAL DO PERÍODO	-	-	-	-	-	-	-
PERDAS SOCIAIS COMPENSADAS	(1.095)	(547)	-	-	(188)	-	(1.830)
CAPTAÇÃO LÍQUIDA DO PERÍODO	-	-	-	-	-	37.608	37.608
SALDOS NO FIM DO PERÍODO	31.103	15.551	-	12.230	2.340	321.767	382.991
MUTAÇÕES DO PATRIMÔNIO SOCIAL	10.447	5.223	-	2.687	634	95.261	114.252

NOTAS EXPLICATIVAS

- As demonstrações financeiras e princípios contábeis adotados na elaboração das demonstrações pertencentes ao semestre findo em 30 de junho de 1980, foram fixados de conformidade com as diretrizes e normas emanadas do Banco Nacional de Habitação.
- Os critérios adotados para os cálculos da avaliação dos elementos patrimoniais, depreciações, provisões para encargos ou riscos, bem como os necessários ajustes, foram realizados de acordo com as instruções emanadas pelo BNB, através da IPE 09/78.
- O diferimento entre receitas e despesas demonstra superávit contábilável a ser apropriado as respectivas rendas efetivas nos próximos semestres.
- As contas componentes dos grupos de aplicações imobiliárias, recursos oriundos do Banco Nacional de Habitação e Depósitos de Cadernetas de Poupança, foram corrigidas monetariamente com base na UPC - Unidade Padrão de Capital.
- Todas as aplicações imobiliárias são garantidas pela hipoteca dos imóveis financiados, por seguro contra riscos de morte, invalidez permanente, incêndio e por seguro de crédito imobiliário de acordo com as normas estabelecidas pelo Banco Nacional de Habitação e pela Companhia Seguradora.
- Os valores consignados na rubrica "Créditos em Liquidação", assim considerados de acordo com a Circular IPE 02/79 em 27.04.79 do BNB, estão amparados por hipotecas e seguros mencionados no item 5 acima, bem como por provisões constituídas de acordo com a legislação em vigor.

RELATÓRIO DO CONSELHO DE ADMINISTRAÇÃO

Senhores Associados
 Usando dos poderes que nos confere os Estatutos Sociais da Entidade, aprovamos o Balanço e demonstrações financeiras do semestre encerrado em 30 de junho de 1980, os quais serão apresentados na Assembleia Geral Ordinária, após parecer dos Auditores Independentes.
 João Pessoa, 28 de julho de 1980.
 GILBERTO SALSA DA PAZ PORTELLA
 Presidente

PARECER DA AUDITORIA EXTERNA

CERTIFICAMOS, para os fins previstos na alínea b, do Art. 5 da RC nº 05/78 do BANCO NACIONAL DA HABITAÇÃO, que procedemos ao exame do BALANÇO PATRIMONIAL e da DEMONSTRAÇÃO DO RESULTADO DO SEMESTRE ENCERRADO EM 30 DE JUNHO DE 1980 E SUA DISTRIBUIÇÃO DA PROPRIA Associação de Poupança e Empréstimo, com sede na rua Duque de Caxias nº 281, em João Pessoa, Paraíba, bem como dos documentos que serviram de base ao levantamento das ditas peças contábeis, e que o referido exame foi realizado com apoio nas disposições legais, regulamentares e estatutárias que disciplinam a matéria. Como conclusão do exame em apreço, somos de PARECER que o BALANÇO PATRIMONIAL e a DEMONSTRAÇÃO DO RESULTADO refletem adequadamente o estado patrimonial e o resultado do semestre da Associação. Em consequência, e por estarem as referidas peças em harmonia com as disposições legais, regulamentares e estatutárias e não contrariarem os princípios da contabilidade geralmente aceitos, nada temos a objetar quanto à sua aprovação.

João Pessoa, 30 de julho de 1980

JOÃO BATISTA PESSOA FALCÃO
 Contador CRC-AL nº 176-S-PB
 CPF nº 003.505.594-49
 OBTICAI-Org. Tec. Cont. S/C-Aud. Indp. de
 CRC-AL nº 10 - S - PB
 CGC 12294617/0001-48



Lances emocionantes fizeram a corrida da bandeja no Assex

Garçons da Capital são premiados em competição

Uma competição cheia de emocionantes, que fazia a platéia escadarias da quadra de esportes do ASSEX (Clube dos Sargentos) vibrar a cada corrida, foi realizada na noite de anteontem por 24 garçons que disputavam na Corrida da Bandeja um lugar de mais hábil garçons de João Pessoa.

O primeiro lugar ficou com o garçon José Paulo Marconi, o segundo com Severino Ramos de Sousa, e o terceiro com Edmilson Almeida de Sousa, ganhando, pela ordem, um fogão, uma enceradeira e um liquidificador. A comissão julgadora dos votos era composta de treze pessoas, entre elas o presidente da Federação dos Trabalhadores nas Indústrias do Estado da Paraíba, Expedito Félix da Cruz que representava o governador Tarcísio Burty e João Acioly, assessor sindical da Prefeitura, que representava o prefeito Damásio Franca.

Cada bandeira pesava cerca de 4 quilos e era composta de quatro copos cheio d'água e uma garrafa com água. O garçon que conseguisse fazer duas voltas sem que a bandeja caísse ou derramasse a água, seria classificado.

Inicialmente foram realizadas seis corridas com quatro garçons, dos quais foram escolhidos apenas seis para, daí,

fazer a seleção final que constava dos três principais. E por último a escolha que ficaria em primeiro lugar.

MUIO RISO

As emoções se renovavam a cada corrida com acontecimentos sensacionais. Garçons escorregavam, bandejas e garrafas caíam. Outros sequer conseguiam sair do lugar. Como foi o caso dos quatro que finalizaram as corridas das duas duplas, dois ficaram no lugar.

Outros escorregavam e iam de encontro à mesa como aconteceu com os dois garçons que finalizaram a corrida das duas duplas. Nenhum acidente aconteceu.

A Corrida da Bandeja é realizada todos os anos pelo Sindicato dos Empregados no Comércio Hoteleiro e Similares de João Pessoa, que tem a frente o sr. Geraldo Borges de Moraes. No ano passado os ganhadores foram Paulo de Lima (1º lugar), Joel Barbalho Barbalho (2º lugar) e José Paulo Marconi Filho (3º lugar).

No final, depois de entregues os prêmios aos colocados em 1º, 2º e 3º lugares, houve baile de confraternização e distribuição de chopp oferecido por revendedores de cerveja em João Pessoa.

Banco do Nordeste paga dividendo a acionistas

Reunida no último dia 25, a diretoria do Banco do Nordeste apreciou a proposta sobre a distribuição de dividendos aos acionistas, relativos ao primeiro semestre deste ano, à razão de dez centavos.

As informações foram fornecidas pelos funcionários do banco nesta cidade, considerando a preparação dos cálculos e atribuição dos dividendos, estarão suspensas as transferências de ações no período compreendido de seis e vinte de agosto próximo.

No caso de ações ordinárias nominativas, os negócios realizados até hoje, cujos processos de transferências serão encaminhados ao Banco até o próximo dia cinco, terão os dividendos atribuídos aos respectivos cessionários. Os encaminhados após aquela data, bem como os instruídos de maneiras inadequadas, terão os dividendos atribuídos aos respectivos cedentes.

Com relação às ações preferênciais ao portador, esclarece o BNB que,

a partir da data do início do pagamento dos dividendos, somente serão aceitos pedidos de desdobramentos de caudais após a liquidação dos direitos vendidos.

PROÁLCOOL

O Banco do Nordeste aprovou recentemente quatro operações do Proálcool-rural para o Estado da Paraíba, comprometendo recursos globais da ordem de Cr\$ 30,8 milhões. As informações foram prestadas por funcionários da entidade em nossa cidade.

Segundo eles os financiamentos beneficiam produtores rurais instalados no município de Pedras de Fogo e destina-se à fundação de 500 hectares de cana-de-açúcar para atender à demanda de matéria-prima para destilarias de álcool da região. A contratação dos créditos está a cargo da agência do Banco do Nordeste na cidade pernambucana de Goiana.

Senar assina convênio de cooperação com Embrater

A Delegacia Regional do Trabalho informou ontem que o Senar (Serviço Nacional de Formação Profissional Rural), entidade do Ministério do Trabalho, responsável pela formação de mão-de-obra para as atividades na agricultura, assinou com a Embrater (Empresa Brasileira de Assistência Técnica e Extensão Rural) convênio de mútua cooperação, visando a formação e aperfeiçoamento de 61.769 trabalhadores rurais em todos os Estados e Territórios atendidos pela Empresa.

O convênio prevê a mobilização de Cr\$ 103 milhões sendo Cr\$ 35 milhões

alocados pelo Senar e Cr\$ 68 milhões como contra-partida da Embrater. As ocupações estão distribuídas em 68 títulos e envolvem 42 atividades agrícolas, 14 pecuárias e 12 atividades de apoio.

A Embrater caberá acionar suas empresas vinculadas a nível regional, repassar as linhas prioritárias de treinamento que deverão ser atendidas, em função da política nacional para a agricultura, e alocar os recursos necessários para cobrir os custos com as atividades a serem programadas.

Aumento para servidores ainda em fase de estudos

O aumento para os servidores municipais que não foram contemplados com o recente reajuste concedido pelo prefeito Damásio Franca, poderá ser anunciado em setembro caso a comissão que estão fazendo os estudos terminem seus trabalhos até aquela data.

A comissão é composta pelos secretários municipais José Jerônimo Leite das Finanças, Valdeci Barbosa do Planejamento, Francisco Franca Chefia de Gabinete, e José Gilson do Planejamento; além do presidente da União dos Servidores Municipais Antônio Leite.

Para o presidente da União dos Servidores Municipais suas reivindicações é para que ao aumento seja não

inferior a 50 por cento, tendo em vista que "a situação do funcionário público municipal é catastrófica. E agora, com o anunciado aumento de passagem, o estado de coisas irá piorar".

Segundo informações da Prefeitura, o prefeito Damásio Franca determinou que a Comissão estudasse com bastante "carinho" o índice de aumento que irá beneficiar as classes de motoristas, operários e professores que não tiveram reajuste anteriormente.

O último aumento para os servidores municipais, englobando todas as áreas, foi em outubro do ano passado. Devido a isto acredita-se que somente neste mês será concedido o novo reajuste salarial, e não em setembro como está previsto.

Trabalhos de ajardinamento do parque Solon de Lucena já foram iniciados

Atendendo recomendações do Prefeito Damásio Franca o Departamento de Paisagismo da Secretaria de Serviços Urbanos, deu início ontem aos trabalhos de preparação do Parque Solon de Lucena para ajardinamento.

Os trabalhos segundo o jornalista Sebastião Barbosa, Diretor do Departamento de Paisagismo, obedecerão rigorosamente ao projeto original do paisagista Burtle Max no que diz respeito as espécies a serem plantadas.

O ajardinamento do Parque Solon de Lucena incluirá a preparação de canteiros e plantio de arbustos de diversas espécies constantes do projeto Burtle Max, já em restauração pela administração do Prefeito Damásio Franca.

Os trabalhos serão desenvolvidos por todo o final do corrente mês prosseguindo durante o mês de agosto, enquanto a Secretaria de Obras realiza trabalhos de recuperação de pavimento e calçadas do Anel interno da lagoa.



Os remédios proibidos não foram retirados do comércio

Farmácias ainda vendem medicamentos proibidos

Dias depois de divulgada pela Secretaria Nacional de Vigilância Sanitária a lista de 122 produtos farmacêuticos cuja venda está proibida, diversos estabelecimentos comerciais da Capital continuam vendendo estes medicamentos, conforme foi constatado por A UNIAO.

Nas farmácias visitadas ontem - Padre Zé, Vitória e Padre Cicero - ainda não foram retirados das prateleiras produtos como Antisardina, Sabão Derso, Fonergin Spray, Colutório, e muitos outros incluídos na lista de proibição.

O diretor geral da FUSEP, Romildo Domingues, assegurou que a Secretaria de Saúde do Estado, através dos Comandos Sanitários, está cumprindo rigorosamente as determinações do Ministério da Saúde, verificando desde a semana passada se os proprietários das farmácias vêm retirando de circulação os medicamentos proibidos.

Nas farmácias visitadas, os comerciantes afirmam que estes remédios tiveram suas vendas reduzidas nos últimos dias, mas muitos consumidores continuam comprando os produtos, apesar das advertências.

ANTICONCEPCIONAIS

Segundo o gerente da Farmácia Vitória, quase todos os medicamentos proibidos estão sendo comercializados livremente naquele estabelecimento, inclusive os anticoncepcionais. Disse ainda que a interdição dos 122 produtos "é uma jogada das multinacionais, que querem monopolizar e impor seus preços". Assim - acrescentou - terão maior saída os produtos importados.

Josélio Paulo Neto, presidente do Conselho Regional de Farmácias do Estado da Paraíba e proprietário da rede de farmácias Padre Zé, tem a mesma opinião. Há mais de cem anos - disse - esses remédios são comercializados e não têm trazido danos à saúde dos consumidores.

- Esta medida - prosseguiu - vai de encontro aos laboratórios nacionais, na medida em que as multinacionais estão quase imunes à proibição. Estranhando a atitude do Ministério, ele perguntou: "Por que só agora é descoberto que os remédios são maléficis à saúde do consumidor?".

Josélio Paulo Neto afirmou, por outro lado, que é sensacionalista o comportamento adotado pelo Ministério. "Também é sensacionalista a postura das multinacionais e da própria classe médica, que, através do Conselho Federal de Medicina, Sindicatos Médicos e Associações Médicas, pretende, com as proibições, aumentar o fluxo do receituário, abalando a já tão cansada bolsa do povo".

O proprietário das farmácias Padre Zé salientou que "esses produtos não representam um por cento do faturamento dos nossos estabelecimentos, porque a saída deles é mínima". Entre os medicamentos incluídos na lista, os mais vendidos são Band-aid, Laringil, Fonergin Spray Colutório, Complexo Homeopático Apis de Almeida Prado, Oftalmol, Sabão Derso, etc.

SEM FUNDAMENTO

Indagado sobre o assunto, o Secretário da Saúde, Aloysio Pereira, afirmou que as denúncias feitas pelos comerciantes não têm fundamento. "O Ministro da Saúde - explicou - ao relacionar os remédios tomou como base a análise desses produtos e o fez visando única e exclusivamente o bem estar e a segurança da população brasileira".

Em suas declarações, o Secretário salientou que a medida atinge laboratórios nacionais e também, multinacionais. "No Brasil há grandes laboratórios, mas há muitos que não merecem nossa confiança, e por isto foram atingidos. Há, porém, laboratórios estrangeiros cujos produtos são incluídos na relação do Ministério e vêm sendo devidamente confiscados", lembrou.

Segundo Aloysio Pereira, "o Ministro da Saúde, como homem técnico e não político, jamais se submeterá a pressões de multinacionais. Wáldir Arcoverde está agindo de acordo com critérios técnicos na execução desse trabalho, conscientizando ainda as camadas menos informadas, assim como as mais informais e economicamente superiores".

Interrogado sobre a demora dessa descoberta por parte das autoridades do setor de Saúde, Aloysio Pereira disse que antigamente o Ministério da Saúde não estava devidamente aparelhado para tal pesquisa: "Acontece que agora o Ministério está se aparelhando para fazer a análise de tudo o que diz respeito à saúde, e isso, inclusive, é incômodo tanto aos laboratórios incompetentes nacionais, quanto aos internacionais", finalizou.

FISCALIZAÇÃO

O coordenador de Vigilância do Estado, médico Aldemir Sorrentino, informou que a Secretaria de Saúde do Estado recebeu telex da Secretaria Nacional de Vigilância Sanitária recomendando a imediata apreensão aos medicamentos que contêm em sua fórmula as substâncias metapirilene e composto de mercúrio, tanto isolado como associado, com exceção do tim rosal (merthiolate) e merbromina (mercúrio cromo).

A fiscalização será efetuada a partir de hoje em todo o Estado, por duas equipes competentes que visitarão todos os estabelecimentos de comércio da capital e interior. Para esse serviço serão mobilizados doze membros ligados à Coordenação.

SITUAÇÃO GRAVÍSSIMA

- Estamos presenciando estarecidos, perplexos, confusos, a gravíssima situação em que se encontra o povo brasileiro no setor sanitário pela fabricação e venda inescrupulosa de 120 produtos farmacêuticos considerados prejudiciais à saúde pública.

A denúncia foi feita ontem pelo deputado Américo Maia, observando em seguida que o Ministério da Saúde, baseando-se em afirmativas de entidades específicas, resolveu mandar suspender a venda desses produtos farmacêuticos em todo o território nacional, tendo em vista que o seu uso pode acarretar efeitos colaterais.

BEMFAM

Convém notar - prosseguiu - que entre os numerosos medicamentos proibidos, encontram-se alguns cuja fabricação e venda se verificam há dezenas de anos, consumidos normalmente sem qualquer restrição e diversos anticoncepcionais indicados até pela Sociedade do Bem Estar Familiar - BEMFAM que trabalha no campo da limitação da natalidade.

"É lamentável que os brasileiros estejam expostos aos riscos de perderem sua saúde, o que há de mais precioso na luta pela sobrevivência, pela incúria, descaso e incompetência dos órgãos sanitários ligados ao Ministério da Saúde".

Dentro deste pronunciamento, Américo Maia fez ainda uma outra denúncia, de maior gravidade: "Tanto mais grave é a irresponsabilidade daqueles que são pagos pelo povo para defenderem sua saúde, quando sabem, conforme afirmação gravíssima do diretor geral da Organização Mundial da Saúde, sr. Haldan Mahler, que os produtos que não atendem às exigências de qualidade dos países exportadores, são plenamente aceitos pelos países subdesenvolvidos, que não têm condições de exigir qualidade. "Prevalece a acusação de que nós brasileiros estamos sendo, tratados como cobaias das multinacionais que, embora tendo seus produtos desaprovados nos países de origem, conseguem licença para sua fabricação no Brasil". (Jornal do Brasil, 25.07.80).

Terminal pode ser transferido para o mercado central

O Mercado Central poderá ser transformado em terminal dos transportes coletivos de João Pessoa brevemente, pelo menos foi o que garantiu ontem o secretário José Ricardo Porto, da Secretaria de Serviços Urbanos (Sesur) e que já iniciou um estudo sobre o centro da cidade para este fim. A determinação partiu do prefeito Damásio Franca, na manhã de ontem, durante visita a parada de ônibus na Rua Santo Elias, próximo a Lagoa, em companhia do titular da Sesur.

O prefeito Damásio Franca esteve naquele local para constatar pessoalmente como estava se desenvolvendo o movimento na parada de ônibus que segundo seus moradores, está causando transtornos aos habitantes da referida artéria.

"Na oportunidade, disse José Ricardo Porto, o prefeito Damásio Franca determinou que a Sesur fizesse com a maior brevidade possível, um estudo completo de todo o centro da cidade visando transformar o Mercado Central num terminal de ônibus urbano".

José Ricardo Porto ao comentar a decisão do prefeito Damásio Franca em transformar aquele local no terminal para os coletivos de João Pessoa, disse que foi "uma coisa das mais justas, levando em consideração que a cidade de João Pessoa vem crescendo de maneira assustadora nos últimos anos, o que vem contribuindo para a inexistência de áreas vazias no centro da cidade.

Nestes lugares vazios, continuou, poderia se colocar uma parada de coletivos, sem causar transtornos a população. "Na verdade, uma parada de ônibus em frente a uma casa residencial acarreta inúmeros aborrecimentos.

O terminal de coletivos urbanos de João Pessoa atualmente fica localizado no pátio da Estação Rodoviária. Quando acontece de chover com mais intensidade todo o local fica inundado. Devido a isto o prefeito Damásio Franca deseja que ele seja transferido daqui para o fim do ano, no mais tardar.

Cooperativa vende as obras recentes de John Galbraith

John Galbraith, um dos mais respeitados formuladores das modernas teorias econômicas para o mundo ocidental, encontra-se entre os autores cujas obras mais recentes foram adquiridas pela Cooperativa Cultural e Distribuidora de Material Escolar (Codisma), da UFPB. Em seu posto de venda do campus de João Pessoa, além de *A Era da Incerteza*, do especialista norte-americano, estudantes, professores e pessoas da comunidade podem comprar a preços acessíveis livros como *Política Educacional e Populismo no Brasil*, de Nicanor Palhares Sá, e *Jornalismo e Liberdade*, de Fernandes Neto.

Outros livros e seus autores: *Renovação Educacional Católica*, de Gersolina Antônia Avelar; *A Medusa e a Lesma*, de Lewis Thomas; *O Mar, o Mar*, de Iris Murdoch; *Livia ou Enterrada Viva*, de Lawrence Durrell; *A Serpente*, de Nelson Rodrigues; *Um País o Coração*, de Carlos Nejar; e *Administração de Hospitais*, de Alton C. Johnson.

ODONTOLOGIA

Em setembro próximo, a Universidade Federal da Paraíba realizará, no campus de João Pessoa, um Curso sobre Lesões da Cavidade Oral, aberto a estudantes e profissionais de Odontologia. Trata-se de uma atividade pioneira nessa área, integrando-se ao Programa de Cursos de Extensão da UFPB. As aulas, ministradas por especialistas da instituição, abordarão, entre outros tópicos, os processos proliferativos não-neoplásicos, lesões brancas, pigmentadas e ulcerativas.

As inscrições encontram-se abertas no Departamento de Clínica e Odontologia Social, no Centro de Ciências da Saúde. O DCOS oferecerá 30 vagas. Informações podem ser obtidas também na Coprex, segundo andar da Reitoria, ou pelos ramais 2251 e 2352 do telefone 224-7200.

Paraibanos irão a encontro mundial dos professores

Além dos representantes da Associação do Magistério Público do Estado, mais sete professores da Rede Oficial de Ensino viajarão, ontem, para Brasília onde participarão da 28ª Assembléia de Delegados da Confederação Mundial das Organizações dos Professores de Ensino, marcada para o período de quatro a nove de agosto, no Hotel Nacional na capital federal.

A Assembléia tem por objetivo principal, questionar a situação do magistério a nível mundial, quando serão apresentadas as mais diversas sugestões e denúncias em torno do atual desnível que vem enfrentando a classe, não somente no Brasil como em outros países.

O tema central da discussão será a "Educação para o Desenvolvimento", que será debatido por renomados professores brasileiros e estrangeiros, além dos membros das associações de classe existentes em todos os Estados do Brasil.

Com exceção do professor José Pontes, que vai na qualidade de suplente de delegado, os outros professores paraibanos participarão da Assembléia como observadores. Através do professor José Pontes a delegação paraibana apresentará algumas sugestões durante o encontro.

CIA. AGROINDUSTRIAL SANTA TEREZINHA

CGC. 09.133.604/0001-80

Capital Autorizado Cr\$ 30.000.000,00
Capital Subscrito e Integralizado Cr\$ 15.122.391,00

RESUMO DA ATA DA REUNIÃO DAS ASSEMBLÉIAS GERAIS ORD. E EXTRAORDINÁRIA

DATA E HORA, Sede social à Rua Santos Dumont, nº 41, às 10 horas, do dia 19 de maio, nesta cidade. COMPOSIÇÃO DA MESA DOS TRABALHOS: Presentes a totalidade dos acionistas com direito a voto, presidida pelo Sr. Sandoval Neponuceno, Presidente do Conselho de Administração e secretariado pelo Sr. Paulo de Tarso Cirne Neponuceno, acionistas DOCUMENTOS APRESENTADOS: Edital de Convocação, publicado no Diário Oficial do Estado da Paraíba e o Jornal "A União", edições de 19, 20 e 23, de abril do corrente ano. DELIBERAÇÕES TOMADAS: Aprovadas por unanimidade de votos dos acionistas presentes: a) as contas de diretoria referente ao exercício findo em 31/12/79; b) reeleição dos membros efetivos e suplentes do conselho fiscal com o seguinte resultado: Efetivos - Maria José Egito de Araújo Raimundo, Genuino José Raimundo, Aluce de Castro Vasconcelos, Suplentes - Inácio Tavares de Araújo, Valdemir Mendes de Pontes e Roosevelt Cavalcante César. A fixação dos seus honorários na forma do § 3º do Art. 162, da lei 6.404/76; c) O honorários do Presidente do Conselho de Administração foram fixados em Cr\$ 20.000,00 mensais e os demais membros do Conselho e os membros da diretoria permanecem inalteráveis; d) a capitalização das reservas da correção monetária do capital social, no valor de Cr\$ 4.477.284,00, representada por 4.477.284 ações nominativas e endossáveis, do valor nominal de Cr\$ 1,00 cada uma, atribuindo-se a cada acionista ações beneficiadas na proporção dos possuídos; e) A proposta do Conselho de Administração, propondo o remanejamento do capital autorizado, passando o Art. 5º dos Estatutos a ter a seguinte redação: Art. 5º - O capital da sociedade é autorizado, poderá, independentemente de reforma estatutária ser aumento até o limite de Cr\$ 30.000.000,00 (trinta milhões de cruzeiros), representado por 30.000,00 (trinta milhões) ações nominativas e/ou endossáveis, do valor nominal de Cr\$ 1,00 (hum cruzeiro), assim distribuídos: I - Cr\$ 8.500.000,00 (oito milhões e quinhentos mil cruzeiros), representado por 8.500.000 (oito milhões e quinhentas mil) ações ordinárias; II - Cr\$ 750.000,00 (setecentos e cinquenta mil cruzeiros), representado por 750.000 (setecentos e cinquenta mil) ações preferenciais, classe "A"; III - Cr\$ 750.000,00 (setecentos e cinquenta mil cruzeiros), representado por 750.000 (setecentos e cinquenta mil) ações preferenciais, classe "B" e IV - Cr\$ 20.000.000,00 (vinte milhões de cruzeiros), representado por 20.000.000 (vinte milhões) ações preferenciais, classe "C". PARECER DO CONSELHO FISCAL: Aprovada por unanimidade dos presentes. Ass. Genuino José Raimundo, Maria José Egito de Araújo Raimundo e Aluce de Castro Vasconcelos. ARQUIVAMENTO NA JUNTA COMERCIAL: Lavrada em livro próprio, arquivada na escarcela de nº 404 dessa Autarquia, por despacho de 17/06/80. ESTE É O SUMÁRIO DA PRESENTE ATA. Ass. pelo Sr. Sandoval Neponuceno - Presidente e o Sr. Paulo de Tarso Cirne Neponuceno - Secretário.

COPASA

COMERCIAL PONTA DA SERRA DE PRODUTOS PECUÁRIOS S/A

C.G.C. (M.F.) nº 09.248.659/0001 - 36

Capital Autorizado Cr\$ 50.000.000,00
Capital Subscrito Cr\$ 31.365.639,00
Capital Integralizado Cr\$ 31.365.639,00

ATA DA REUNIÃO DAS ASSEMBLÉIAS GERAIS ORDINÁRIA E EXTRAORDINÁRIA EM 03/05/80 (RESUMO).

- Local - Hora e Data: Sede social à Rua Desembargador Arquimedes Souto Maior, 66 - Centro nesta cidade, reunião realizada às 10 (dez) horas do dia 03/05/80.
- Presença e Mesa Diretores dos Trabalhos: Presente a totalidade do capital realizado com direito a voto, presidida pelo Sr. Churchill Cavalcanti Cesar, Presidente do Conselho de Administração, secretariado pela Sr. Maria Cecília Neponuceno Cesar.
- Documentação Apresentada: Editais de convocação, publicados no Diário Oficial e no Jornal "A União" nos dias 03, 04 e 06 de abril do corrente ano.
- Deliberações Tomadas: Tomadas por unanimidade dos votos dos acionistas presentes:
 - Aprovação das contas da atual diretoria relativas ao exercício findo em 31/12/79.
 - Eleição dos membros do Conselho Fiscal e Suplentes, bem assim, fixar os honorários dos mesmos, foram eleitos para Membros EFETIVOS os Srs. Ademar Teotônio Leite Ferreira, Adgubal Maia Paiva e Genuino José Raimundo; SUPLENTE os Srs. José Teotônio Priso, João Inácio de Sousa e Marcelo Imperiano Heira de Sousa.
 - Fixação dos honorários da Diretoria em Cr\$ 20.000,00 para o Diretor Presidente e Cr\$ 15.000,00 para o Diretor de Produção.
 - Aumento do Capital com capitalização de reservas da Correção Monetária no valor de Cr\$ 7.908.853,00 do valor nominal de Cr\$ 1,00 cada uma, representado por 7.908.853 ações nominativas e endossáveis, distribuindo-se a cada acionista ações beneficiadas na proporção de mesma classe das possuídas.
- Posição do Capital Social: O Capital subscrito e integralizado, em consequência da presente incorporação passou de Cr\$ 31.365.639,00 para 39.274.492,00 permanecendo o capital autorizado de Cr\$ 50.000.000,00 com a formação constante do estatuto social.
- Parecer do Conselho Fiscal: Firmado em 03/05/80, pelos conselheiros Adgubal Maia Paiva, Ademar Teotônio Leite Ferreira e Genuino José Raimundo, sendo favorável a proposta do Conselho de Administração.
- Arquivamento na Junta Comercial: A ata, lavrada no livro próprio às fls. 444, 45 e 46, tem sua cópia arquivada na Junta Comercial deste Estado, em data de 03.05.80 e arquivada na escarcela nº 584 conforme despacho de 06.06.80. Este o sumário da Ata: - MARIA CECÍLIA NEPONUCENO CESAR - Secretária da Mesa. De acordo: - CHURCHILL CAVALCANTI CESAR - Presidente da Mesa.

Assine A UNIAO

Em Patos

Travessa Solon de Lucena, s/n
Fone 421-2268



**Ivanilda
Ferreira
Frade**

MISSA DE 1º ANIVERSÁRIO

João Frade Duarte e Maria da Glória Ferreira Frade (pais), Eronildo, Maria Dilma, Edilza, João Frade Duarte Filho, João Batista e Edna Ferreira Frade (irmãos), avós, tios e primos. Profundamente conternados cumprem o doloroso dever de convidar parentes e amigos para comparecerem a missa de 1º aniversário de IVANILDA FERREIRA FRADE, na Igreja de Nossa Senhora de Lourdes às 17.00 hs., do dia 31 (quinta-feira).

Antecipadamente agradecem a todos que comparecerem a este ato de fé cristã

PEDROZA S.A.

COMÉRCIO e INDÚSTRIA
C.G.C. (M.F.) nº. 09.238.387/0001-93
AVISO

Acham-se à disposição dos Senhores Acionistas, na Sede Social, BR-101 km, 3 Distrito Industrial J. Pessoa - Paraíba, os documentos a que se refere o Art. nº 133, da Lei nº 6.404, de 15/12/1976, relativo ao exercício encerrado em 30/06/1980.

João Pessoa, 18 de julho de 1980.

LYVIO PORTELLA DA SILVA - Dir. Superintendente

PROTESTO

CARTÓRIO TOSCANO DE BRITO
1º OFÍCIO PROTESTO
RUA MACIEL PINHEIRO Nº 2 -
EDF. ASSOC. COMERCIAL
FONE: 222.1017

EDITAL

Responsável: Abraão Mendes
Título: Cr\$ 13.500,00
Protestante: Norcon Ne. Confecções Ltda.

Responsável: Abraão Mendes
Título: Cr\$ 5.980,00
Protestante: Norcon Ne. Confecções Ltda.

Responsável: Abraão Mendes
Título: Cr\$ 5.980,00
Protestante: Norcon Ne. Confecções Ltda.

Responsável: Convil Const. Civil Ltda.
Título: Cr\$ 1.132,00
Protestante: Bco América do Sul S/A.

Responsável: Convil Const. Civil Ltda.
Título: Cr\$ 4.150,00
Protestante: Bco América do Sul S/A.

Responsável: Dirceu Alves da Silva
Título: Cr\$ 10.000,00
Protestante: Bco do Brasil S/A.

Responsável: Esdras Alves Pessoa
Título: Cr\$ 24.121,44
Protestante: Bco Econômico S/A.

Responsável: Francisco de Assis Rique
Título: Cr\$ 8.614,80
Protestante: Bco Econômico S/A.

Responsável: Gilvandro de Medeiros Azevedo
Título: Cr\$ 18.000,00
Protestante: Bco Econômico S/A.

Responsável: José Guilherme da Silva
Título: Cr\$ 2.956,00
Protestante: Proserv Serv. Veículos Peças Ltda.

Responsável: José Guilherme da Silva
Título: Cr\$ 2.956,00
Protestante: Proserv Serv. Veículos Peças Ltda.

Responsável: José Guilherme da Silva
Título: Cr\$ 2.956,00
Protestante: Proserv Serv. Veículos Peças Ltda.

Responsável: João Fernandes Sobrinho
Título: Cr\$ 40.000,00
Protestante: Bco Econômico S/A.

Responsável: Leonel Barbosa de Moura
Título: Cr\$ 8.000,00
Protestante: Norcon Ne. Confecções Ltda.

Responsável: Leonel Barbosa de Moura
Título: Cr\$ 7.900,00
Protestante: Norcon Ne. Confecções Ltda.

Responsável: Maria Madalena L. França
Título: Cr\$ 1.925,00
Protestante: Bco Credireal S/A.

Responsável: Romildo José da Silva
Título: Cr\$ 12.500,00
Protestante: Bco do Brasil S/A.

Responsável: Transthar Transp. Rodov. de Ter.
Título: Cr\$ 9.000,00
Protestante: Bco Itáú S/A.

Em obediência ao Art. 29 § IV da Lei Nº 2044 de 31 de dezembro de 1908, intimo as firmas e pessoas acima citadas a virem pagar ou darem, por escrito as razões que têm em meu Cartório à Rua Maciel Pinheiro nesta cidade, sob pena de serem os referidos títulos, protestados na forma da LEI.

João Pessoa, 30 de Julho de 1980

Bel. Germano Carvalho Toscano de Brito
1º Oficial do Protesto

Lei salarial será reestudada

Erasmus Dias será ouvido em inquérito

São Paulo - O vice-presidente da Comissão Justiça e Paz de São Paulo, advogado José Gregori informou ontem que pedirá ao presidente da Ordem dos Advogados do Brasil, sr. Seabra Fagundes, que chegue hoje a São Paulo que "requeira o depoimento do deputado Erasmus Dias (PDS-SP) para que esclareça, no inquérito policial quais as pessoas, além dele próprio, que tomaram como "provação política" a presença do professor Dallari na missa do papa João Paulo II, no Campo de Marte".

O deputado Erasmus Dias, em entrevista, acusou o cardeal D. Paulo Arns e o professor Dalmo Dallari de terem forjado o atentado contra o jurista, na véspera da visita de sua Santidade a São Paulo, e considerou a escolha do sr. Dallari para a leitura de uma das liturgias da missa como "provação política". O sr. José Gregori considerou que a entrevista do deputado Erasmus Dias "revelou o furor que se apossou da direita radical" com essa escolha.

Polícia não permitirá o nu total

Salvador - Depois de "topless", lançado no último verão, o nudismo começa a ter adeptos no inverno baiano que, com muito sol e temperatura média de 27 graus, permite elevada frequência nas praias. A nova moda, adotada por moças e rapazes, foi lançada numa praia em pleno centro da cidade, situada atrás da avenida da Vitória.

As autoridades policiais baianas permitiram o "topless" no verão passado, mas fizeram a ressalva de que não admitiriam a exposição dos órgãos sexuais, isto é, a nudez total. Por enquanto, a Secretaria de Segurança Pública ainda não tomou conhecimento da prática de nudismo em Salvador, estampada ontem, em várias fotos, no jornal "Correio da Bahia".

"CONVITE DE VOLTA AO TRABALHO"

Pelo presente, convidamos os Srs. JOÃO ALVES DE SANTANA, portador da CTPS nº 53.319/391 e, EDMILSON FORTUNATO PEREIRA, portador da CTPS nº 82.762/138, a voltarem ao trabalho, no prazo irrevogável de 8 (oito) dias, sob pena de ficar caracterizado o ABANDONO DE EMPREGO a que alude o Art. 482, letra "f", da C.L.T.

João Pessoa (PB), 30 de julho de 1980.

Técnicos Cirúrgicos do Nordeste S/A TECNORTE

AGROPECUÁRIA CEARENSE S/A - ACESA

CGC.07.769.813/0001 - 90

Capital Autorizado. Cr\$ 40.000.000,00
Capital Subscrito e Integralizado..... Cr\$ 34.079.075,00

RESUMO DA ATA DA REUNIÃO DAS ASSEMBLÉIAS GERAIS ORDINÁRIA EXTRAORDINÁRIA

DATA E HORA: Sede social à Rua Santos Dumont, 41, às 10 horas, do dia 03 de Maio de 1980. COMPOSIÇÃO DA MESA DOS TRABALHOS: Presentes a totalidade dos acionistas com direito a voto, presidido pelo Sr. Clovis Anagé Novais de Araújo, Presidente do Conselho de Administração e secretariado pelo acionista Francisco Marinho Medeiros. DOCUMENTOS APRESENTADOS: Edital de Convocação, publicado no Diário Oficial do Estado da Paraíba e no jornal "A União", edições de 3, 4 e 5 de abril do corrente ano. DELIBERAÇÕES TOMADAS: Aprovadas por unanimidade de votos dos acionistas presentes: a) as contas da diretoria referente exercício findo em 31/12/79; b) reeleição dos membros efetivos e suplentes do Conselho Fiscal com o seguinte resultado: Efetivos - Francisco Ottoniel Carneiro, José Eudes Egito de Araújo e Cesar Fernandes Cartaxo; Suplentes - Geralda Apolinária dos Prazeres, Maurício de Araújo Gama e Tarjino Pereira da Costa Neto. Os honorários dos membros efetivos aprovados na forma do § 3º do Art. 162, da Lei 6.404/76; c) Fixação dos honorários do diretor presidente em Cr\$ 15.000,00 e do diretor financeiro em Cr\$ 5.000,00, ambos mensais; d) capitalizadas as reservas de correção monetária, no montante de Cr\$ 10.519.343,00, representada por 10.519.343 ações nominativas e endossáveis, do valor nominal de Cr\$ 1,00 cada uma, atribuídas às ações de cada acionista na proporção das possuídas; e) o capital autorizado passou de Cr\$ 40.000.000,00 para Cr\$ 100.000.000,00, em consequência, o artigo 6º dos estatutos passou a ter a seguinte redação: Art. 6º - O Capital da sociedade é autorizado, poderá ser aumentado até o limite de Cr\$ 100.000.000,00 (cem milhões de cruzeiros) representado por 100.000.000 (cem milhões) ações nominativas e/ou endossáveis, do valor nominal de Cr\$ 1,00 cada uma, assim distribuídas: I - 30.000.000 (trinta milhões) ações ordinárias; II - 4.500.000 (quatro milhões e quinhentas mil) ações Preferenciais, classe "A"; III - 500.000 (quinhentas mil) ações p...ferenciais classe "B"; IV - 65.000.000 (sessenta e cinco milhões) ações preferenciais, classe "C". CONSELHO FISCAL - Parecer favorável por unanimidade dos presentes. Ass. Francisco Ottoniel Carneiro, José Eudes Egito de Araújo e Cesar Fernandes Cartaxo. ARQUIVAMENTO NA JUNTA COMERCIAL: - Ata lavrada no livro próprio, arquivada na arcabouço nº 771, por despacho de 29/07/1980. Este é o sumário da presente ata. Ass. pelo Presidente Clovis Anagé Novais de Araújo e secretariado pelo Francisco Marinho de Medeiros.

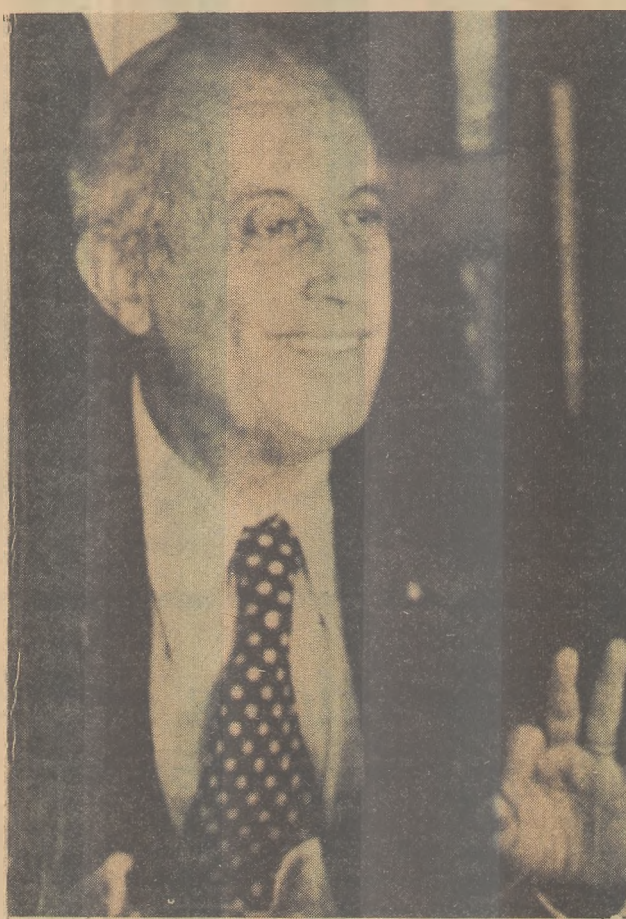

Macedo reestudará política salarial com Delfim

Congresso analisa o projeto de lei dos estrangeiros

Brasília - O ministro da Justiça, Ibrahim Abi-Ackel, disse ontem que o governo enviará ao Congresso um novo projeto de lei disciplinando a entrada e saída de estrangeiros do país, independente da aprovação ou não, por decurso de prazo, do atual projeto que tramita naquela casa. O Ministro explicou que, desta feita, ele será enviado por via de composição com as oposições.

Abi-Ackel reafirmou, por outro lado, que o governo não está pensando na sublegenda para governador, e quem tem interesse em realizar estudos para a reformulação do processo eleitoral. Para tanto, ressaltou o Ministro, haverá uma primeira reunião com os juizes eleitorais e, depois, com os técnicos do Tribunal Eleitoral para debater a reformulação, desde a emissão de títulos de eleitor até a apuração dos votos.

Para o Ministro da Justiça, o segundo semestre deste ano será o mais importante para a consolidação do processo democrático porque, esclareceu, no Congresso, haverá a discussão sobre a prorrogação das eleições municipais de novembro, também, do projeto que restaura o voto secreto e direto para governador.

Bancos pedem ao Governo para não estatizar crédito

São Paulo - O presidente da Federação das Associações Brasileiras de Bancos (Febraban), sr. Pedro Conde, pediu ontem ao ministro da Fazenda, sr. Ernane Galvêas, que "o Governo estude medidas no sentido de evitar que até 1981, o crédito venha a estatizar-se ainda mais, em decorrência da decisão de manter o crescimento dos bancos comerciais na casa de 45 por cento".

O sr. Pedro Conde destacou que a rede privada se considera "aparelhada", para atuar no repasse de recursos oficiais, principalmente os da área agrícola. "Estamos preparados para enfretar o desafio", acenou o empresário, que também é presidente da Associação dos Bancos do Estado de São Paulo.

O presidente da Febraban comentou que a inflação se desenvolve em níveis mais elevados, do que o crescimento dos bancos comerciais. Ressaltou que os bancos oficiais continuam apresentando percentual de participação crescente nos créditos totais concedidos, em grande parcela graças a repasses especiais do governo.

"Não temos como prever a participação dos bancos oficiais, no total de empréstimos em 1980, mas os bancos privados sentem desânimo ao constatar que os empréstimos do Banco do Brasil, nos primeiros cinco meses deste ano, elevaram-se de Cr\$ 189 bilhões, principalmente através de repasses do governo", analisou.

Brasília - O ministro do Trabalho, sr. Murilo Macedo, admitiu ontem a sua disposição em reestudar a lei salarial de sua autoria e aprovada pelo Congresso em agosto do ano passado, atendendo às queixas dos setores empresariais feitas ao ministro do Planejamento, sr. Delfim Neto. Os empresários alegam que a lei salarial do ministro provocará elevada rotatividade na faixa salarial mais bem remunerada, prejudicando a administração das empresas.

O ministro Macedo disse que se reuniu ontem de manhã com o ministro Delfim Neto e que "estamos estudando a viabilidade de reformulação da lei salarial e tudo aquilo que pudermos fazer será feito para atender ao trabalhador e, acima de tudo, levando em conta o processo econômico brasileiro, numa hora dessas de combate à inflação".

Explicou que temos no país uma grande quantidade de gente ganhando muito pouco e gente ganhando muito e que, tratando-se de distribuição, tem-se que se fazer uma pirâmide achatada.

"Acho que uma lei salarial que tem essa função distributiva, temos que criar no Brasil uma classe média ainda mais poderosa e essa classe média deverá ser criada a partir do crescimento do salário dos que estão na

base da pirâmide, que estavam realmente ganhando muito pouco".

Para isso, disse ele, que o governo está dando atenção especial à preparação da mão-de-obra e que a partir daí se conseguirá uma pirâmide mais humana, onde a classe média será maior.

RECLAMAÇÕES

Afirmou que qualquer modificação que possa ser tentada será para evitar uma rotação acentuada, mas que não tem absolutamente nenhum ponto de vista firmado. "O que temos é reclamação de certos setores empresariais que, com muita razão, vem ao governo explicar os seus problemas e cabe a nós estudar como corrigir".

O Ministro disse, ainda, que se os empresários mostrarem que há um grande processo de rotatividade entre esse pessoal que está ganhando muito, tomará uma atitude para proteger essa gente e evitar essa rotação sem prejudicar empregador ou empregado. "Temos que encontrar o termo médio, o termo de equilíbrio", acrescentou.

Esclareceu o Ministro que os índices de desemprego do IBGE não mostram nada alarmante, mas como houve reclamações por parte dos empresários tem que verificar. "A nossa função é prevenir também, não só analisar o que está acontecendo", disse.

Galvêas é favorável à alteração da legislação salarial do país

São Paulo - O ministro da Fazenda, sr. Ernane Galvêas, disse ontem a empresários, no almoço da Associação de Bancos do Estado, que "segundo dados oficiais, 74 por cento da folha de salários do setor privado estão sendo reajustados acima do Índice Nacional de Preços ao Consumidor, o que representa uma pressão adicional de 4 a 10 por cento no Índice do Custo de Vida". Ele é favorável à alteração da legislação salarial, "mas a decisão final será do Congresso Nacional". Foi saudado pelo banqueiro Pedro Conde, que pediu que o governo evite a elevação do grau de estatização no crédito em 1981.

Explicou que o governo não tem prazo para enviar ao Congresso sua mensagem alterando a legislação salarial. Falando para 400 empresários, na maioria do setor financeiro, no almoço no Clube Atlético Paulistano, o sr. Ernane Galvêas disse que "ninguém discute os elevados objetivos da lei em vigor. Na conjuntura atual, porém, decorridos os primeiros seis meses de absorção e seus efeitos, a lei passa a funcionar contra os próprios trabalhadores na medida em que as empresas começam a despedir seus empregados mais antigos para realizar novas contratações na base da oferta de trabalho no mercado".

FÓRMULAS MÁGICAS

"Nas áreas fiscal e monetária já foram tomadas medidas necessárias e agora é preciso um pouco de paciência para aguardar os resultados. Não estamos atrás de fórmulas mágicas. O que nos cabe fazer, daqui para a frente, é caminhar cada vez mais na direção de um sistema de mercado, onde as forças de oferta e procura possam mais livremente determinar a estrutura e o curso dos preços, guiados por uma política monetária firme, tão neutra quanto possível, nem liberal, nem exageradamente restritiva, para garantir a maior estabilidade interna e externa da moe-

da, e dessa forma, diminuir as incertezas e aumentar a confiança dos que investem e trabalham", afirmou o ministro da Fazenda.

Disse que "o Brasil de 1974 a 77, se defendeu como pode da recessão econômica e pagou os aumentos dos preços do petróleo recorrendo maciçamente aos empréstimos externos. A liquidez internacional era abundante e as taxas de juros baixos nos mercados internacionais estimulavam o endividamento. Sem responder à revista Conjuntura, do Instituto Brasileiro de FGV, o ministro salientou que a recessão não seria uma medida ideal para se combater a inflação. Em outro trecho do seu discurso disse que o Brasil gastou de 1974 a 1979, na conta Petróleo, 22 bilhões de dólares, cerca de Cr\$ 1 trilhão.

O presidente do grupo Bradesco, sr. Amador Aguiar, defendeu ontem a continuidade da atual política monetária em relação às taxas de juros, por considerar que "ela está dando certo e assim não deve mudar".

O sr. Amador Aguiar compareceu ao almoço em homenagem ao Ministro da Fazenda, mas procurou sentar-se afastado da mesa principal, para conversar com alguns amigos.

O presidente do Bradesco comentou que "sem dúvida o crescimento da agricultura deve continuar como uma das metas prioritárias do governo. Não podemos deixar de contar com a agricultura, necessária ao país, mais do que nunca".

"Creio que devemos procurar uma supersafra entre 80/81, que não é impossível. Temos condições para tanto. Defendo a continuidade dos incentivos para a agricultura, como forma de permitir que o crescimento agrícola se concretize de forma rápida. Não podemos deixar de evoluir na área agrícola. Quanto ao Bradesco, ele vai continuar com sua vocação de estar sempre presente no campo", concluiu o sr. Amador Aguiar.

Líder do PP na Câmara nega acordo com o PDS

Brasília - O líder do PP na Câmara, deputado Thales Ramalho, não escondia ontem sua irritação diante do noticiário de alguns jornais, procurando mostrar que os encontros dele e do senador Tancredo Neves com o líder governista Nelson Marchezan, para examinar os projetos do novo estatuto dos estrangeiros e de promoções de militares, representavam acordo com o PDS e o governo - o que poderia resultar, a médio prazo, no aproveitamento de elementos do PP na administração Figueiredo.

O líder do PP achou estranha tal conclusão, lembrando que na semana passada Nelson Marchezan manteve contatos com o deputado Freitas Nobre, líder do PMDB, para tratar, também, do projeto do estatuto dos estrangeiros e "ninguém falou que acertaram acordos".

Há dias, o líder do governo acertou com o 1º vice-líder do PMDB deputado Marcondes Gadelha, a aprovação do projeto de promoção dos militares e "ninguém fez quaisquer insinuações".

No que diz respeito ao projeto do governo, pouco antes da reunião com os líderes do PMDB, o sr. Thales Ramalho manifestou opinião de que o trabalho elaborado pelo presidente da Câmara - divulgado ontem pelos jornais - "é excelente para o estudo da matéria".

Deixou claro que o PP poderia aceitar os "destaques" sugeridos pelo deputado Flávio Marclio, evitando informar que o seu partido considera suficiente ou insuficiente a proposta do presidente da Câmara.

Na manhã de ontem, os líderes do PMDB - Freitas Nobre, Mauro Benevides, Walter Silva e Paulo Rattes (membro da direção nacional) examinaram a matéria e decidiram apoiar os "destaques" do sr. Flávio Marclio e reivindicar a aprovação de outras 12 emendas examinadas anteriormente pela comissão mista do Congresso, comparecer contrário do relator, senador Bernardino Viana (PDS-PI).

BOTAFOGO NÃO MUDA O TIME HOJE À NOITE

Contra-ataque

Os velhos moços do futebol

O brasileiro tem um costume bestial de criticar o homem quando ele entra numa carreira dos trinta, sobretudo quando se fala em futebol. Na verdade um jogador de 35 anos não tem a vitalidade de um jovem de 25 anos. Mas isso não significa que ele seja velho. A mania de chamar os trintões de velhos é que antecipa a velhice.

Temos observado que os grandes atletas europeus são daqueles quarentões, é claro, sem esquecer os jovens. As seleções européias contam em seus times com atletas bons, muitos com idade acima dos 40. Digo isso porque o Botafogo acaba de contratar Danilo Menezes e muita gente está criticando.

A experiência é muito válida. Todo mundo dizia que Zé Eduardo era velho, cansado e que era preciso colocar um "pulmão de aço" ao seu lado. É bem verdade que ele não tinha a petulância e o atrevimento físico de Magno, mas é bom não esquecer que foi exatamente Zé Eduardo, um dos grandes responsáveis pela grande campanha do Botafogo na Taça de Ouro.

Além de ser um cérebro em campo, ditava as regras do jogo e gritava com moçada, orientava e acima de tudo criava jogadas computadas. Não se sabe como aconteceu, de repente Zé Eduardo chegou para o Botafogo, fez o time e se foi. Foram buscá-lo e novamente ele ditou seu jogo, sua arte. Um coroa para muitos, mas na verdade era um jovem na grandeza do seu futebol.

Ainda está muito longe meu enveredamento pelos caminhos dos trintões, mas não considero um jogador acima dos 30, de velho. Muita gente criticava o Carpeggiani porque o Flamengo tem a vitalidade negra de Adílio. Mas o gaúcho foi considerado o jogador mais preparado fisicamente no Brasil e, todos calaram as vozes.

O Botafogo precisa de um líder; alguém que saiba arrumar a casa, como fazia o Zé Eduardo, que, de tanto dar ao clube, foi taxado de mercenário. Vamos torcer então para que o Danilo Menezes consiga realizar um bom trabalho no time, acertando esse confuso meio-campo botafoguense.

O Campinense deu uma grande mancada: contratou o treinador Leonildo Vila Nova, desprestigiando o técnico Zezinho Ibiapino, que já deu provas de sua competência, ao conquistar o campeonato 79. Ele não tem culpa dos jogadores se machucarem, sendo forçado a alterar o grupo. Ademais que o time é líder do campeonato.

Simplemente pelo fato da equipe ter perdido para o Treze por 3 a 1, o técnico é logo sacado. O Zezinho Ibiapino não teve o prazer de pelo menos comemorar o título, conquistado a pouco mais de um mês e, com uma ressalva: levou para Campina e hegemonia do futebol, que há quatro anos estava na capital.

Na verdade os profissionais de casa nunca são apoiados e não recebem o tratamento merecido. Mas não vai tardar, o rubro-negro fracassar novamente e, decepcionado com os treinadores, chame o Ibiapino outra vez. Com todos os seus defeitos, mas com qualidades também, Ibiapino revelou jogadores de muito futuro. Realmente, o Campinense é que é a "Geni".

Tarcisio Neves



Magno (camisa 10) será mantido no time do Botafogo no jogo de hoje, diante do Nacional-C

Zezinho Ibiapino perde o seu lugar para Leonildo Vila Nova

Campina Grande (Sucursal) - Mesmo tendo conquistado o título de 79 e o Torneio Início do Campeonato de 80, Zezinho Ibiapino voltou a ser marginalizado no Campinense Clube, que, ontem, acertou a contratação do treinador Leonildo Vila Nova, ex-Auto Esporte, que ultimamente esteve no futebol europeu, trabalhando em Portugal.

Ibiapino, desta forma, passa a ocupar mais uma vez as funções de treinador do "Raposinha", sem,

contudo, perder a tranquilidade, pois, como costuma dizer, "quando o time começa a perder, eles me chamam novamente" - ressaltou.

Com a contratação do novo treinador, o professor Marcos Melo aceitou permanecer no time Cartola, prova de que o fisicultor não estava era satisfeito com os trabalhos de Zezinho Ibiapino, à frente da equipe.

A outra grande novidade foi a contratação do meio campista Ézio,

jogador que pertencia ao Centro Esportivo Alagoano e com passagem por vários clubes brasileiros. O jogador está em Campina Grande desde ontem tendo inclusive participado dos treinamentos.

O presidente José Aurino, está tentando um adversário para enfrentar a Raposa no próximo sábado para a festa das faixas alusivas ao título de campeão de 79.

Nacional-P tenta manter liderança

PATOS (Sucursal) - O Nacional vai tentar manter a sua condição de líder do grupo B do Campeonato Paraibano de 80, hoje à noite, no Estádio Municipal Prefeito José Cavalcante, contra o Guarabira, que chegará à tarde para cumprir o compromisso marcado pela tabela.

O jogo começará às 21 horas e, de acordo com a escala fornecida pelo Departamento de Árbitros da Federação Paraibana de Futebol, o responsável pela direção do encontro será José Clizaldo, auxiliado por Paulo Santiago e Geraldo Carlos.

Nacional-P - Aurílio, Pedro Leitão, Didi, Teomar e Nei; Silva, Clóvis e Messias; Clivandir, Pedrinho Cangula e Catê.

Guarabira - Lula, Zé Preta, Guri, Lilito e Paulinho; Sandoval, Gil Silva e Da Silva; Gilson, Mima e França.

Treze é franco favorito diante dos santarritenses

CAMPINA GRANDE (sucursal) - Ainda invicto no Campeonato Paraibano da presente temporada, o Treze Atlético Paraibano joga hoje contra o Santa Cruz de Santa Rita, no Estádio Presidente Vargas, sendo apontado, antecipadamente, como franco favorito.

O Galo da Borborema, é atualmente o vice líder do grupo A, com 6 pontos ganhos, mas como a vitória de hoje é praticamente certa, ele ficará igualado com o Campinense, com 8, embora tenha três jogos a menos.

O Santa Cruz obteve a sua primeira vitória no certame da FPF domingo, contra o Santos, e viajará

para Campina Grande pensando em complicar a vida do Treze, acreditando na possibilidade da "zebra".

Antônio Toscano será o árbitro central, auxiliado por Eduardo Guerra e José Silva. O jogo tem o seu início programado para às 21 horas.

EQUIPES

TREZE - Norival, Levi, Ademir, Paulo César e Heliomar; Wilson, Mozart e Hélcio Jacaré; Dadá, Evilásio e Walnir.

SANTA CRUZ - Geraldo, Café, Maurício, Mimi e Ailton; Eloneide, Bola e Careca; Ademir, Jacy e Nau.

OLIMPÍADA - 80



PROGRAMAÇÃO DE HOJE

Moscú - Programa de hoje dos XXII Jogos Olímpicos (Horário de Brasília):

ARCO E FLECHA: 04.00 e 08.00 - 50 metros, masculino e feminino. 30 metros, masculino e feminino (Brasileiros: Renato Emilio (M) e Arci Kempner (F))

ATLETISMO: 04.00 - Salto em altura, masculino, eliminatórias. Arremesso de disco, feminino, eliminatórias. Revesamento 4 x 100 metros, masculino, eliminatórias. Revesamento 4 x 100 metros, masculino, eliminatórias (participa a equipe brasileira).

Revesamento 4 x 100 metros, feminino, eliminatórias

11.00 - Arremesso de martelo, masculino, final. Revesamento 4 x 100 metros, feminino, semifinais. Revesamento 4 x 100 metros, masculino, semifinais (possível participação da equipe brasileira). Salto em distância, feminino final. 3 mil metros steeplechase, masculino final. Revesamento 4 x 400 metros, feminino, eliminatórias. 1500 metros, masculino, semifinais.

BOXE: 07.00 e 13.00 - Semifinais

CANOAGEM: 04.00 e 10.00 - Caique individual, masculino, 1000 metros, eliminatórias e repescagem. Canoas canadenses individual, masculino, 1.000 metros, eliminatórias e Repescagem. Caique a dois, masculino, 1.000 metros, eliminatórias e repescagem. Canoas canadenses a dois, masculino, 1.000 metros, eliminatórias e repescagem. Caique a quatro, masculino, 1.000 metros, eliminatórias e repescagem.

ESGRIMA: 05.00 e 13.00 - Espada por equipes, masculino

HIPISMO: 03.00 - Adestramento por equipes

HOQUEI FEMININO: 04.00 - Polónia x Tchecoslováquia 05.45 - Áustria x Zimbábue 09.30 - Índia x União Soviética

JUDÔ: 04.00 e 13.00 - Peso pena (65 quilos); Brasileiro: Luiz Onmura

LUTA LIVRE: 04.00 e 12.00 - Pesos galo, leve, médio e superpesado; eliminatórias, semifinais e finais.

Mantendo a mesma formação que venceu o Auto Esporte, domingo último no estádio José Américo de Almeida Filho, o Botafogo recebe a visita hoje do Nacional de Cabedelo em nossa capital, para mais um jogo pelo Campeonato Paraibano de 80, com início programado para às 21 horas.

O time da estrela solitária é o vice-líder do grupo B, com 5 pontos ganhos, 1 a menos que o Nacional de Patos, e parece bem mais animado depois da vitória de domingo. Seus dirigentes, inclusive, estão acreditando na presença da torcida no jogo desta noite.

Por sua vez, os nacionalinos vêm fazendo uma campanha bastante irregular no Campeonato desta temporada e não conseguiram vencer uma partida sequer. O time dirigido por Eduardo Pimentel ganhou apenas 1 ponto, fruto de um empate com o Santa Cruz de Santa Rita, em Cabedelo, perdendo todos os demais compromissos.

Benedito Honório, diretor do Departamento de Árbitros da Federação Paraibana de Futebol, escalou José Moraes para dirigir o jogo entre botafoguenses e nacionalinos, auxiliado nas laterais por Jair Pereira e Hermes Taurino.

EQUIPES

BOTAFOGO - Hélio, Gerailton, João Carlos, Deca e Da Costa; Nelson, Chinês e Magno; Jangada, Dão e Hélio Alagoano.

NACIONAL-C - Félix, Lúcio, Jonas, Edmilson e Flávio; Clóvis, Caio e Ramos; Jarbas, Didido e Karina.

Danilo é atração no jogo de hoje à noite

O meio campista uruguaio Danilo Menezes, contratado ante-ontem pelo Botafogo, será apresentado oficialmente à torcida no jogo desta noite, quando o tricolor enfrentará o Nacional de Cabedelo, pelo Campeonato Paraibano de 80, no Estádio Almeidão. Danilo não poderá atuar, pois sua situação não está regularizada na FPF, mas sua presença já se constitui numa atração a mais para o torcedor botafoguense.

- Danilo resolverá o problema do meio campo do Botafogo, pois trata-se de um líder. Aqueles que estão criticando a diretoria, inclusive procurando aumentar a idade do jogador, terão uma resposta dentro de campo (disse o supervisor José Santos).

Já o presidente Álvaro Magliano, que foi pessoalmente a Natal cuidar da transação, disse que foi procurado ontem por um dirigente do América do Rio Grande do Norte, que queria comprar Danilo Menezes, propondo-se, inclusive, a pagar mais do que o Botafogo teria de pagar ao ABC.

- Por uma questão de ética, não aceitei - explicou o presidente.

Quando ao lateral direito Vassil, do América, sua contratação poderá ser concretizada até o final da semana, pois ele está brigado com a diretoria do clube e haverá uma certa facilidade para sua saída.

Auto Esporte pode estreiar Edilson domingo em Patos

O lateral direito Edilson pode ser a grande novidade do time do Auto Esporte para o jogo de domingo, contra o Nacional de Patos, pelo Campeonato Paraibano de 80, pois sua liberação já foi concedida pelo Botafogo, faltando apenas a regularização junto a Federação Paraibana de Futebol.

Edilson vem treinando normalmente no Clube do Povo e já recebeu até as luvas de 10 mil cruzeiros para a assinatura de contrato. Seu desejo é entrar logo na equipe:

- Estou há muito tempo sem jogar e gostaria de mostrar serviço ao Auto Esporte, que acreditou na minha contratação.

TREINOS

Amanhã, à tarde, no campo do Vera Cruz, no bairro de Mandacaru, o Auto Esporte fará um coletivo pronto, sob o comando de José Lima, que confia demais nos seus comandados, acreditando que a reabilitação da equipe acontecerá neste final de semana, contra o Nacional.

- Jogar em Patos - disse o técnico - não é fácil, principalmente agora, que o Nacional está atravessando uma fase das melhores. No entanto, o Auto vem subindo de produção e vai trazer um bom resultado. Não tenham dúvidas.

DICAS DA LOTERIA

O teste 506 da Loteria Esportiva tem 2 jogos marcados para o sábado: 04: Coritiba x Guapuva, pelo Campeonato Paranaense; e 13: Botafogo x Fluminense, pela Taça Guanabara. Vários clubes são apontados como favoritos, mas alguns jogos, como o de número 01, entre Flamengo x Vasco, apresentam um grande equilíbrio. Eis as dicas de A UNIAO e Associação dos Cronistas Esportivos da Paraíba para o Concurso de Imrensa promovido pela Caixa Econômica Federal.

CAIXA ECONÔMICA FEDERAL		CAIXA ECONÔMICA FEDERAL	
LOTERIA ESPORTIVA		LOTERIA ESPORTIVA	
Teste 506		Teste 506	
Data 02 e 03/08/80		Data 02 e 03/08/80	
Nome A UNIAO		Nome ACFP	
Endereço João Pessoa - PB		Endereço João Pessoa - PB	
Valor 21,6 x 5,00 = R\$ 1.080,00		Valor 21,6 x 5,00 = R\$ 1.080,00	

Maluf não nega nem confirma se é candidato à Presidência

O governador de São Paulo, Paulo Salim Maluf, não negou nem confirmou se é candidato a Presidência da República, como sucessor do general João Figueiredo. Durante entrevista coletiva concedida ontem no saguão do Aeroporto Castro Pinto, o sr. Paulo Maluf, quando indagado a respeito da sucessão presidencial, desconversou e preferiu dizer que era amigo da Paraíba e tem profundo apreço pelo paraibano.

O governador paulista era esperado às 19 horas de ontem, mas chegou com 15 minutos de antecedência, sendo recebido pelo ministro João Agripino e vários deputados estaduais e federais. Enquanto esperava o governador Tarcísio Burty, que chegou às 19 em ponto, ficou dialogando cordialmente no balcão da lanchonete.

Depois, deu entrevista coletiva, respondendo a todas as perguntas, com exceção daquelas que os repórteres insistidamente fizeram, a respeito de seu possível propósito de disputar a Presidência. Hoje, o governador vai a Campina Grande onde cumpre vasto programa e retorna a João Pessoa à tarde, quando manterá contatos políticos com deputados e autoridades na Assembleia Legislativa, e assinará vários acordos de cooperação Burty. Na integra, a entrevista do sr. Paulo Maluf:

Governador, sua visita tem conotação política?

- Há cerca de cinco meses atrás, eu recebi no Palácio dos Bandeirantes três estudantes de Engenharia paraibanos muito simpáticos. E eles me perguntaram que se fosse convidado para ser paraninfo da turma de Engenharia da Universidade Federal, eu aceitaria. Disse: eu aceito com muito prazer. Tenho muitas razões para isso. Primeiro, vou conhecer a Paraíba que eu quero confessar que não conhecia e, em segundo lugar, vou conhecer meus futuros colegas, pois sou também engenheiro. Então em fevereiro eu aceitei e marcamos para o dia 31 de julho. E cá estou, cumprindo religiosamente minha promessa, chegando com 15 minutos de adiantamento.

V. Exa. é candidato à Presidência da República?

- Eu quero dizer aos amigos da Paraíba, que eu tenho um profundo apreço pelo paraibano; tenho um profundo apreço pelo nordestino, tenho profundo apreço pelo nordestino. E por que? Porque foi o braço nordestino, o braço bom, o braço digno, o braço trabalhador, que nos ajuda a construir a grandeza de São Paulo. Então, aproveitando o ensejo de paraninfo a turma de Engenharia, eu disse ao governador Tarcísio Burty, que esteve comigo há três semanas atrás em Campos do Jordão, no Festival de Cultura, prestigiando Aldo Parisot, que em vindo à Paraíba, também gostaria de conhecer alguns dos seus problemas, como a seca e outros, porque se São Paulo tem recebido o braço paraibano, o braço nordestino, é justo que São Paulo dê a recíproca, que São Paulo ajude também o desenvolvimento econômico e social da Paraíba. Esse é o sentido da minha visita.

Mas o sr. é candidato à Presidência da República, governador?

- Eu quero dizer, mais uma vez, que São Paulo é muito grato ao povo paraibano, ao braço paraibano, ao bravo paraibano, pela ajuda que deu ao desenvolvimento econômico de São Paulo. Como o Brasil só terá justiça social se nós acabarmos com as disparidades regionais, eu vim hoje aqui para ver os problemas paraibanos e verificar as soluções para os problemas da Paraíba. E desde já posso anunciar: há muito tempo atrás, o governador Tarcísio Burty, o vice-governador, o ex-governador João Agripino e os deputados federais todos aqui presentes, nos pediram a carteira de Crédito Rural do Banco do Estado de São Paulo para João Pessoa. E já posso anunciar em primeira mão para a imprensa que estou trazendo hoje a autorização para instalação da carteira de Crédito Rural em João Pessoa, ou seja, mais crédito a juros subvencionados, para o agricultor da Paraíba.

Governador, as oposições da Paraíba estão vendo sua visita com muita simpatia, porque acham, que, como o Governo Federal não vem ajudando a região como devia, São Paulo, que dispõe de maiores recursos financeiros, pode carrear seus empresários para cá. Como o sr. vê essa posição dos opositores?

- É evidente que as eventuais disputas eleitorais na Paraíba são de ordem interna à própria Paraíba e escapam à análise de qualquer governador de fora deste Estado. Eu, portanto quero dizer aqui, alto e bom som, que sou amigo de todos os políticos da Paraíba. Se há alguma disputa, essa disputa se realiza a cada quatro anos, mas não invalida posteriores composições sempre viáveis no mundo político. Agora, sob o aspecto meramente administrativo, o que eu gostaria de dizer é que tenho convicção de que o Governo Federal está fazendo o possível pelo Nordeste. Eu quero dizer que tenho essa convicção, porque eu converso com os problemas de São Paulo com os ministros de Estado, mas é evidente que a gente conversa todos os problemas brasileiros. E os ministros têm me dito que têm feito um grande esforço no sentido do desenvolvimento do Nordeste. Agora, eu quero também dizer que São Paulo está integrado porque basta ver que historicamente, nesses últimos 40 anos, São Paulo era o segundo Estado brasileiro em população. O Estado mais populoso era de longe Minas Gerais, no senso de 1940. São Paulo hoje, já está praticamente com quase o dobro da população. E tudo isto aconteceu pela migração. E porque houve migração? E que o agrêste, o sertão, não recebeu nesses 40 anos o tratamento que deveria ter recebido e não recebendo esse tratamento, o homem até por sobrevivência migrou, e eu vim, portanto, aqui, para dizer ao povo paraibano que São Paulo está às ordens, São Paulo está às ordens para pagar essa dívida profunda que tem com o povo paraibano, São Paulo está aqui hoje para ajudar ao povo da Paraíba. Vim aqui para conhecer seus problemas, para a maioria deles encontrar a competente solução.



Maluf: "Sou amigo de Burty e Agripino, ambos trabalhando pela Paraíba".

O sr. seria, assim, o porta-voz do Nordeste junto ao Planalto?

- Eu acredito que a Paraíba tem um grande porta voz que é o seu governador. Agora, se eu puder ser um mero auxiliar do governador Tarcísio Burty, sempre que ele necessitar de mim, ele vai encontrar também um companheiro da Paraíba. Mas eu quero dizer que a Paraíba está muito bem representada pelo seu governador, pelo seu vice-governador, pelos deputados federais, Joacil, Wilson Braga, Gaudêncio, que tenho sido testemunha que eles têm lutado pela Paraíba.

O sr. acredita que o general Figueiredo, no final do seu Governo, promova eleições diretas para a Presidência da República e coloque um civil na Presidência? E ainda, o sr. é ou não é candidato?

- Eu quero reafirmar o meu apreço, a minha simpatia e o meu desejo de ajudar o povo paraibano. Eu vim hoje aqui para que vocês, homens da imprensa, me ajudem para que eu humildemente possa ser esclarecido sobre os problemas da Paraíba. Porque se vocês me disserem quais os seus problemas, se vocês me acompanharem a Campina Grande, se vocês me disserem quais são as legítimas aspirações do povo paraibano, eu quero ser um paraibano honorário, eu quero ser um soldado raso nesse exército de tantos generais ilustres, que são os políticos da Paraíba, os homens que realmente têm brilhado. E eu cito, só de relance, Epitácio Pessoa, João Pessoa, José Américo, são homens que eu cito porque Deus já os levou para seu convívio para não praticar injustiça a tantos vivos ilustres que existem aqui na Paraíba. Se eu puder, portanto, me considerar um soldado, raso, e eu quero ser considerado para poder, também, ser mais uma voz a bradar pelo direito da Paraíba.

O sr. é favorável às eleições diretas em todos os níveis?

- Existe uma conscientização que tem sido pregada e no meu entender não corresponde a verdade histórica, que as únicas eleições válidas são as diretas. Eu não concordo com esse ponto de vista, porque estão aqui, justamente, dois governadores, Tarcísio Burty e Paulo Maluf, que disputaram legítima e democraticamente uma eleição indireta. Então o mandato dele é válido, não lhe foi outorgado ele disputou, ganhou. O meu, você sabe que eu não era o candidato, disputei e ganhei. Portanto, o meu mandato é válido porque me foi outorgado pela legislação vigente. Eu tive a coragem de exigir meus direitos, porque se a legislação dizia que não havia impedimento de se competir, estando dentro da legislação, quer dizer: maior de 18 anos, eleitor, sabendo ler e escrever, então eu competi. Então o nosso mandato é legítimo, ou seja eleição indireta também é uma eleição legítima, porque ela é assim até para a Presidência dos Estados Unidos, onde não existe eleição direta. O presidente é eleito indiretamente. Na Inglaterra, o correspondente a presidente da República do Brasil é o primeiro ministro, que não é eleito pelo povo. Ele é eleito pelos seus pares. E é assim na Alemanha, é assim na Itália, é assim no Japão, e não vamos dizer que não há democracia nos Estados Unidos, na Inglaterra, na Alemanha, na Itália e no Japão, porque eles não elegem, pela eleição direta, o seu presidente. Eu acho que cada nação deve não tentar importar uma legislação eleitoral alienígena, mas cada nação, nação democrática e cristã como o Brasil nação que pratica o tradicionalismo dos seus ancestrais, essa nação tem que institucionalizar, independentemente de influência estrangeira, a sua própria legislação eleitoral brasileira. Portanto, toda eleição é válida, desde que ela seja feita através de legislação competente, promulgada pelo Congresso Nacional que, este sim, é soberano.

O sr. concordará com a indicação de um civil para suceder o presidente Figueiredo?

- Meu amigo, eu respondo novamente a sua pergunta com muita alegria, mas acho que você não entendeu nada do que eu falei. O que quero dizer é que a eleição nos Estados Unidos é de um jeito, na Inglaterra é de outro, na França, na Alemanha, na Itália e no Japão. E eu poderia ir para a Argentina, Colômbia e México. Eu quero dizer que com muita dificuldade você encontra dois países que tenha uma legislação igual. Cada povo escolhe o seu caminho, então aqui não se trata de querer tentar influir na opinião pública de que a única eleição válida é a direta, que não é. É válida aquela que for disputada, livre e democraticamente, dentro da legislação que for aprovada pelo Congresso, pelos srs. senadores e pelos srs. deputados federais. Agora se você pergunta civil ou militar, você de pronto faz uma discriminação que tem minha repulsa, porque acho que todos somos patriotas, civis, militares, religiosos, advogados, engenheiros, somos todos brasileiros. O que eu defendo é que um nacionalista conduza os direitos da população nos Estados, nós Ministérios e na Presidência da República, independente de saber qual é a cor do seu termo.

Governador, como estão as relações entre Estado e Igreja, em São Paulo?

- Perfeitas, perfeitas. Nós acabamos de receber Sua Santidade o Santo Padre, eu tive o privilégio de comungar duas vezes pelas mãos do Santo Padre, tanto no Campo de Marte, como em Aparecida, e as relações são perfeitas. Aliás, nunca estiveram a não ser perfeitas.

O atentado com o professor Dalmo Dallari não teve nenhuma influência?

- Olha, fazendo um pouco de História... quem sabe, os jornalistas da Paraíba não estão muito acostumados com a política de São Paulo, e eu também confesso que não estou acostumado com a política da Paraíba. Aqui tem seus problemas, como lá nós também os temos e eu também reconheço. Mas eu quero só lhe lembrar que quando no dia 30 de janeiro de 79 eu anunciei meu secretariado, eu fui muito aplaudido porque coloquei na Secretaria de Segurança Pública um desembargador, ou seja, depois de tantos anos sem haver um jurista, nós colocamos um jurista, um homem das Leis, um juiz estimado e reconhecido na Secretaria de Segurança Pública, que é o desembargador Octávio Gonzaga Júnior. Portanto, se este homem merece toda a consideração e mais, merece o apreço de todo São Paulo, eu tenho plena convicção de que os problemas afetos à Secretaria da Segurança Pública terão também o seu desenvolvimento, dentro da ação da Lei e do Direito.

Até que ponto o sr. aproveitará sua permanência na Paraíba para formar um grupo parlamentar de apoio, a exemplo do que fez em outros Estados?

- Eu quero dizer a você, de maneira inequívoca, que o meu total e integral apoio, dos meus amigos, deputados federais, senadores, com São Paulo ou com outros Estados, é para a estabilidade política do governo, que tem a maioria no Congresso, mas que quer como sua plataforma a abertura democrática, que é o governo do presidente João Figueiredo.

Mas, como o sr. se colocaria dentro desse contexto?

- Eu me coloco em apoio total e integral ao presidente João Figueiredo. Eu falo com você com toda franqueza, como sempre falei com meus amigos repórteres. Eu vejo um homem que luta pela extinção do AI-5, pela extinção do 477, que disse nos seus discursos eleitorais "Hei de fazer deste país uma democracia" e eu vejo um homem que disse: vou dar a mais ampla, a mais geral e mais irrestrita anistia, e deu. E não só a presos políticos, porque você sabe que presos políticos havia pouco, porque eu não posso achar que assaltante de banco, que matou um guarda, que as vezes tem 5, 6 ou 8 filhos, seja um preso político. Mas deu, e está todo mundo fora. Um homem que disse: lugar de brasileiro é no Brasil e um homem que estendeu a mão a todos os brasileiros. Esse homem deve merecer não só o respeito, mas o apoio da situação e o apoio da oposição. Esse homem está fazendo aquilo que a oposição pregava.

O sr. nega, então, que esteja arremetendo parlamentares de vários Estados para formação de um esquema político próprio a nível nacional?

- A minha agenda aqui na Paraíba é bem conhecida e pública. O que eu vou fazer hoje, o que vou fazer amanhã. E eu convidei os repórteres aqui presentes para assistirem todas minhas conversas, meus discursos, minhas reuniões. Aliás, vocês são bem-vindos, porque se não existissem esses repórteres simpáticos como vocês aqui, eu não poderia nunca fazer política. Eu sou um produto de vocês.

O sr. que convive com o Planalto, acha que pode haver retrocesso político?

- Você me conhece pouco, eu sou um homem que respondo com franqueza. O que se perguntar eu respondo. Eu vejo, de um lado, o presidente Figueiredo querendo, quando terminar seu mandato, passar para a História como o homem que prometeu e cumpriu. Então, este é realmente um esforço inaudito do presidente Figueiredo de restabelecer a democracia. Mas se me permitem os senhores, eu também vejo que alguns deputados federais, às vezes, não entendem o que é uma democracia, porque liberdade não é liciosidade. Liberdade não é anarquia. Liberdade é algo que o indivíduo tem direito até o limite da fronteira do direito do seu vizinho. Isto é liberdade, ou seja, a cada obrigação que uma pessoa tem, tem outra corresponsabilidade. E a velha lei de Newton, da Física, que se aplica também na política: a toda ação corresponde uma reação igual e oposta. E às vezes, graças a Deus, uma pequena exceção, alguns parlamentares que não têm assim entendido. Mas eu quero acreditar que a vontade do presidente Figueiredo de restabelecer uma verdadeira democracia neste país é tão grande que ele até fará um esforço acima daquilo que seria sua formação para cumprí-la.

Até que ponto existe uma impopularidade do seu governo?

- Eu novamente repito que aqui na Paraíba, além de receber essas perguntas de vocês, que muito me agradam, com toda franqueza; eu quero agradecer não só a presença de vocês, mas a presença em grande quantidade, num mês de férias, de tantos políticos de alto nível importância...

Quer dizer que o sr. não costuma responder certas perguntas delicadas?

- Eu acho que a pergunta está muito bem respondida...

Governador, até onde vão suas ligações com o ministro João Agripino?

- Eu quero dizer e faço aqui em alto e bom som, que eu cultivo a gratidão. Se eu for ao sul hoje, até reverenciar um homem fora do Brasil, um homem que teve coragem de nos tempos bons estar perto e um homem que nos tempos ruins também esteve perto. Agora, vou saudá-lo. Eu quero dizer que isso para mim representa o seguinte: o nosso senador João Agripino, ex-governador, ex-ministro de Estado, ex-ministro do Tribunal de Contas e um homem, graças a Deus, contando ainda com uma saúde de ferro, ele fez muita coisa, pelo que merece todo o nosso reconhecimento, mesmo não estando em cargo público. E se eu posso fazer algo, é que ele um dia seja convocado de novo para prestar serviço, através da experiência que ele tem adquirido em tantos anos de serviços prestados. Portanto, estando, ou não em cargo público, o Brasil deve agradecer a esse paraibano ilustre, que sempre com tanta dignidade representou a Paraíba no contexto nacional. E eu quero me juntar a um daqueles que sempre aplaudiram a atuação do ministro João Agripino, que é meu amigo, independente de política. Eu nunca perguntei a ele em que partido está filiado, e ele também nunca me perguntou em que eu estou filiado.

Então, politicamente, essa sua visita a Paraíba tem um caráter ecumênico, na medida em que o sr. está com Agripino e com o governador Burty?

- Eu acho que existem fortes razões para eu conservar a amizade do nosso governador Tarcísio Burty, que é um jovem, uma grande esperança, está realizando uma grande obra de governo. Ainda no avião vinha lendo e vendo que a revista VEJA, que é muito parcimoniosa e até muito pão-duro, deu uma página e meia para o Tarcísio Burty e não deu para mim. Então, vejam vocês que ele está também no contexto nacional. Quero manter amizade com ele, amizade com o ministro João Agripino e tenho plena certeza de que eles se manterão sempre amigos na defesa dos legítimos interesses da Paraíba.

Existe repressão no seu governo? Repressão de que?

- Repressão policial... nas greves, contra metalúrgicos, quando houve aquele aparato policial...

- Mas o aparato policial na greve foi para manter a tranquilidade da família do ABC. Foi uma greve grande, de 41 dias, e eu não me recordo de ter saído ninguém machucado, em 140 mil grevistas.

- Foi dada ampla liberdade de reunião. Agora, evidentemente liberdade de reunião não é liberdade de anarquia, de quebrar vitrine, de incendiar. Isso é outro problema. Nós garantimos a ordem pública. As reuniões feitas nas igrejas, nas praças, foram com tranquilidade, não houve nenhuma repressão. Faziam 3, 4 reuniões por dia...

O Dalmo Dallari, que por coincidência está aqui na Paraíba, apontou a existência de grupos para-militares atuando contra a abertura. O sr. reconhece este fato?

- Eu quero novamente repetir que a gente julga os fatos existentes, pelos homens que estão comandando. Eu quero reiterar que o meu secretário da Segurança Pública é um jurista, um desembargador, de imagem irrepreensível nos seus 67 anos de idade. Um homem das leis, respeitado por toda a comunidade jurídica de São Paulo. E é esse homem que está hoje na Secretaria de Segurança Pública.

Quer dizer, dentro do seu governo, não há grupos para-militares?

- Não posso aceitar sua pergunta, porque isso representaria uma acusação e eu seria obrigado a dizer: Quem no meu governo?...

Houve essa suposição, levantada a partir do momento em que se ventilou a hipótese de que o governo de SP está institucionalizando uma milícia própria, que teria sido demonstrada nos incidentes de Freguesias do O?

- Eu te respondo mais uma vez: te convidei para ir a São Paulo ou entrevistar todos os professores da Faculdade de Direito da USP, de outras universidades: o desembargador Octávio Gonzaga é o homem mais respeitado que existe. E alguma coisa que tem sido dito é pura fantasia. Fantasia livre.

Independente disso, o sr. admite que há grupos para-militares no país, querendo torpedear a abertura política?

- Quem está interessado na abertura política é o presidente Figueiredo, é o PDS. E você pode ver por todos os tons de discursos na Câmara Federal. E quem não está interessado na abertura são radicais de esquerda que você pode ver, também, por todos os tons de discursos na Câmara Federal.

Não há, também, radicais de direita interessados em prejudicar o processo?

- Não vi nenhum discurso desse, na Câmara Federal, que é o verdadeiro termômetro político do país.

PROGRAMAÇÃO DA VISITA DO GOVERNADOR PAULO SALIM MALUF À PARAÍBA

DIA 30.07.80

15:45 Hrs. - Saída de São Paulo. 19:00 Hrs. - Chegada à João Pessoa. Recepção pelo Governador da Paraíba Professor Tarcísio de Miranda Burty, Autoridades e Estudantes. 19:30 Hrs. - Encontro com a imprensa. 20:00 Hrs. - Deslocamento para o hotel Tambau. 20:30 Hrs. - Chegada ao hotel Tambau. 21:00 Hrs. - Visita ao governador Tarcísio de Miranda Burty no Palácio da Redenção. Assinatura de Convênio de Cooperação Mútua entre os Governos dos Estados de São Paulo e Paraíba, local: Palácio da Redenção. 22:00 Hrs. - Jantar íntimo oferecido pelo governador Tarcísio de Miranda Burty, local: Granja Santana - residência oficial do Governador.

DIA 31.07.80

08:00 Hrs. - Saída do hotel Tambau. 09:00 Hrs. - Chegada ao aeroporto - Decolagem para Campina Grande. 09:30 Hrs. - Chegada a Campina Grande. - Recepção pelo prefeito. Autoridades locais e representantes das classes empresariais. - Entrevista à imprensa. - Visita de ônibus a regiões secas do município de Soledade. - Visita ao Distrito Industrial. - Conhecimentos dos Trabalhos da Universidade: a) Pesquisas de Curtumes, b) Pesquisas sobre energia eólica, c) Pesquisas sobre tratamento de esgotos. 13:00 Hrs. - Almoço em Campina Grande com autoridades e representantes das classes produtoras, Federação das Indústrias. 15:00 Hrs. - Saída para João Pessoa. 15:30 Hrs. - Chegada a João Pessoa. - Visita ao Distrito Industrial. 16:00 Hrs. - Visita a Assembleia Legislativa do Estado da Paraíba. - Reunião com políticos e empresários. 20:00 Hrs. - Solenidade de colação de grau - turma engenharia civil da Universidade Federal da Paraíba. 22:00 Hrs. - Coquetel oferecido pelo governador do Estado de São Paulo, engenheiro Paulo Salim Maluf, ao formandos de engenharia civil. local: hotel Tambau.

DIA 01.08.80

08:30 Hrs. - Visita a Universidade Federal da Paraíba para conhecimentos das experiências: a) Pesquisas de energia solar, b) Aproveitamento de frutos tropicais. 10:30 Hrs. - Aposição da placa comemorativa da turma de engenharia civil - Universidade Federal da Paraíba. - Discurso do governador Paulo Salim Maluf. 11:30 Hrs. - Retorno a São Paulo.

Secretário diz que Proálcool fixará o agricultor à terra

O secretário Carlos Pessoa Filho, da Indústria e do Comércio, disse ontem que as diretrizes que o Governo do Estado, através daquela Pasta, pretende estabelecer para o Programa Nacional do Alcool na Paraíba, visa, em primeiro lugar, fazer com que haja realmente melhor distribuição de renda e fixação do homem ao campo, pelo alcance do sentido social do programa.

Como se sabe - acrescentou - o Proálcool financia até 90% dos investimentos fixos para destilaria apoiadas em cooperativas ou associação de produtores de cana de açúcar e 80% para outros tipos de empresas que utilizam esta espécie de matéria prima. Já os 10% restantes foram equacionados através de Protocolo de Intenções que firmamos semana passada em São Paulo com a Empresa Brasileira de Alcool S.A. - BRASÁLCOOL, onde o Governo da Paraíba participará com a metade e aquela empresa com a outra metade, ou seja, os recursos financeiros para a agroindústria cooperativa alcooleira serão assim distribuídos: 90% do Proálcool, 5% da

Brasálcool e 5% do Governo do Estado, através da Secretaria da Indústria e Comércio.

Carlos Pessoa anunciou que há necessidade de dar inteira prioridade àquele plano, fazendo-se de imediato um levantamento dos proprietários das áreas localizadas nas regiões com vocações para o cultivo da cana de açúcar, com a colaboração da Secretaria da Agricultura, a fim de que sejam promovidas reuniões com os mesmos para incentivá-los a participar de projetos de destilarias na forma mencionada. Tal medida, complementou, requer a maior urgência, porquanto no menor espaço de tempo possível, devemos apresentar à Brasálcool o resultado daquele estudo para que se possa obter a sua participação no Programa.

Pretendemos, disse, com a colaboração da Secretaria de Planejamento, estabelecer as diretrizes para execução do projeto da agroindústria cooperativa alcooleira, de maneira que sejam alcançados objetivos como a fixação dos trabalhadores nas propriedades.

Câmara de Campina se solidariza com Dom Manuel Pereira

Campina Grande - Sucursal - Já entregue à Secretaria da Câmara Municipal de Campina Grande, para subscrição também, por outros colegas seus, o vereador Mário de Sousa Araújo encaminhou requerimento propondo àquele Legislativo, moção de solidariedade a Dom Manuel Pereira, Bispo Diocesano, face às ameaças que aquela autoridade eclesiástica campinense vem recebendo, partidas de elementos ligados ao "Esquadrão da Morte".

Com suas justificativas é essa, na integra, a propositiva do líder da bancada oposicionista no Deliberativo local: Considerando que S. Excia. Reverendíssima D. Manuel Pereira da Costa, bispo da Diocese de Campina Grande, é pessoa merecedora do maior respeito e acatamento da comunidade campinense;

Considerando que D. Manoel Pereira da Costa tem, como cidadão e como pastor, um comportamento de dignidade pessoal e de postura ética inatacáveis;

Considerando que sua atuação nos graves e condenáveis episódios do famigerado "Esquadrão da Morte" - aqui denominado de "Mão

Branca" - representou só e exclusivamente o seu dever de cidadão e de pastor, merecendo, portanto, o apoio, a admiração e o estímulo dos homens de bem de Campina Grande;

Considerando, ainda, que os representantes do povo de Campina Grande não podem ficar alheios a esses fatos ou indiferentes à onda de violência que enodou Campina Grande.

Requeremos, ouvido o plenário da Casa de Félix Araújo, seja inserido na Ata de nossos trabalhos, uma moção de solidariedade ao bispo de Campina Grande, D. Manuel Pereira da Costa, face ao seu corajoso posicionamento contrário à nefasta ação do famigerado grupo de exterminio, denominado de "Mão Branca", tendo em vista as injustas ameaças que aquela autoridade da Igreja campinense vem recebendo, partidas de elementos ligados ao "Esquadrão da Morte".

Que esta manifestação de solidariedade do Poder Legislativo seja extensivo, também aos membros da Comissão de Justiça e Paz da Diocese, igualmente vítimas de idênticas ameaças e perseguições.

RESULTADO DO SUPLETIVO

Como sempre, Matemática complica a vida dos candidatos ao Supletivo. Dos 3.463 inscritos foram aprovados 312



Giselda: Supletivo tranquilo

Dos 3.463 candidatos inscritos em Matemática do 2º Grau dos Exames Supletivos realizados este mês, foram aprovados 213 candidatos, em um percentual de aprovação de apenas 6,15 por cento. Os resultados dos Exames foram divulgados ontem a tarde, após a secretária de Educação e Cultura efetuar a homologação das referidas provas, na presença de professores e jornalistas.

Concorreram aos Exames Supletivos de 1º e 2º graus em toda a Paraíba 9.028 estudantes em todas as disciplinas. Segundo a secretária Gisela Navarro Dutra os exames transcorreram dentro de um clima que superou as expectativas, resultante dos esforços dos membros da Comissão Executiva, dos professores que elaboraram as provas, dos fiscais e dos próprios estudantes que já estão mais conscientizados em participar desse tipo de exames.

Durante a aplicação das provas a Secretária de Educação e Cultura, fez questão de fiscalizar todos os locais onde estavam sendo realizadas, inclusive na

Penitenciária Modelo do Estado, onde mais de 30 presidiários participaram dos exames.

Conforme os resultados, (1º Grau) - Em Português concorreram 1.495 candidatos sendo aprovados 263 (17,59% de aprovação). Em História concorreram 1.792 estudantes com a aprovação de 455 (25,39% de aprovação). Na prova de Geografia estavam inscritos 1.275 candidatos sendo aprovados apenas 520 (40,78% de aprovação). Na prova de Organização Social e Política Brasileira concorreram 1.168 estudantes, com a aprovação de 305 candidatos (26,11%). Em Educação Moral e Cívica concorreram 1.000 candidatos, sendo aprovados 675 (67,50% de aprovação). Em Matemática participaram 2.010 candidatos, obtendo aprovação apenas 292 estudantes (14,52% de aprovação). Finalmente em Ciências Físicas e Biológicas dos 1.219 inscritos obtiveram aprovação 768 estudantes, com o índice de aprovação de 63%.

Na prova de Português do 2º Grau, concorreram 2.101 candidatos logrando aprovação 606 estudantes, com o índice de aprovação de apenas 28,84%. Em História concorreram 2.140 estudantes com a aprovação de 1.099 (51,35% de aprovação). No teste de Geografia estavam inscritos 1.680 estudantes com a aprovação de apenas 874 (52,02% de aprovação). Na prova de OSPB concorreram 1.665 candidatos sendo aprovados 745 (44,74% de aprovação). Nos testes de Educação Moral e Cívica concorreram 1.357 estudantes logrando aprovação 1.060 candidatos, com o índice de aprovação de 78,11%. Na prova de Matemática dos 3.463 candidatos passaram apenas 213 estudantes, com o índice de aprovação de apenas 6,15%. Dos 2.747 candidatos inscritos em Ciências Físicas e Biológicas foram aprovados 746, com o índice de aprovação de 27,15 por cento. Na prova de Inglês dos 2.115 inscritos foram aprovados 262 com o índice de aprovação de apenas 12,38 por cento. Final-

mente na prova de Francês os 520 inscritos obtiveram aprovação 242 com o índice de 46,53 por cento.

As inscrições para os próximos Exames Supletivos, segundo informações do Diretor do Departamento, professor João Gomes da Costa serão iniciadas no próximo dia 25 de agosto se estendendo até o dia 04 de setembro. Os Exames serão executados na segunda quinzena de dezembro.



Quinta-feira 31 de julho de 1980

Cirurgia

• O cirurgião paraibano Joni Marcos Souza de Oliveira, titular da Faculdade de Medicina da Universidade Federal da Paraíba e com residência médica de quatro anos em São Paulo, está participando do XI Congresso do Colégio Brasileiro de Cirurgia.

• Joni Marcos, que é especializado em Cabeça e Pescoço, vai apresentar trabalho que ele considera muito importante. Em agosto ele deverá vir a João Pessoa em gozo de férias e, no final do ano, possivelmente, virá de vez para montar clínica nesta Capital, quando mostrará a sua competência.

Cotação

• Quem assistiu neste último fim de semana a programa da Rede Globo e da TV Borborema (imagens pelo Canal 7 da TV Borborema de Campina Grande), teve oportunidade de presenciar, em horário quase simultâneo, apresentação da música do paraibano Luiz Ramalho e interpretada por Amelina: "Foi Deus Quem Fez Você"

• A presença da música de Luiz Ramalho no "Fantástico" e no programa de Hebe Camargo é um prenúncio da boa colocação que deverá receber o trabalho do paraibano no Maracanãzinho, na final do MPB-80.

Adesg reúne esta tarde

• Os membros da Comissão Executiva da Associação dos Diplomados da Escola Superior de Guerra na Paraíba (Adesg) estarão reunidos hoje às 5 da tarde.

• O encontro, convocado pelo delegado Otacilio Santos Silveira, será na sede da entidade.

Centro já convida

• O professor Marcos Souza Maior, pessoalmente, já está entregando os convites para o jantar que o Centro Paraibano de Relações Públicas oferecerá dia 8 de agosto.

• Será no Panorâmico do Cabo Branco em homenagem ao aniversário de "O Norte".

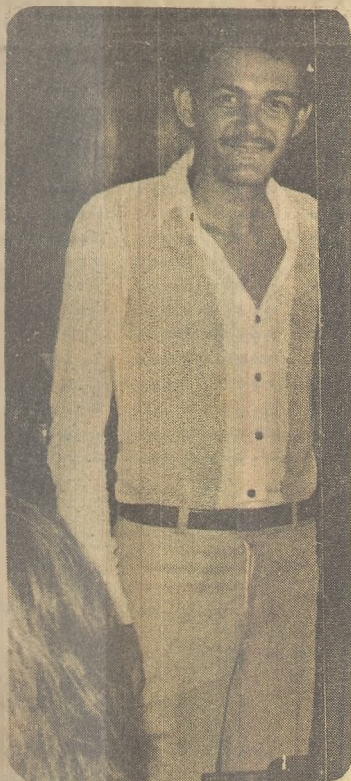

ANCHIETA MAIA

Abertura Festiva

• O jornalista Luiz Otávio Amorim está com tudo pronto para abrir festivamente o "Informal Drinks" na noite de amanhã. O acontecimento, com certeza, será marcado pela presença de muita gente da sociedade, pessoas que admiram o trabalho sério que aquele confrade vem realizando em jornal e rádio.

• O Governador Tarcísio Burity e D. Glauce aparecem como convidados principais e ele terá afixada no novo local de reunião uma placa de rua

com o seu nome. A festa inaugural do ex-pub *The Croft*, que fica em frente ao Hotel Tropicana, começará às 9 da noite, pontualmente como tudo que promove o querido comunicador Luiz Otávio.

• Outra presença confirmada na festa de abertura do "Informal Drinks" é a do prefeito Damásio Franca. Ele, certamente, comparece ao lado de D. Ilzeny, ela também destacadíssima pelo seu trabalho em favor dos menos favorecidos da cidade de João Pessoa.

NOVA E BOA OPÇÃO

• As imagens geradas pela TV Bandeirantes estão sendo retransmitidas pela TV Borborema, oferecendo uma excelente opção para os telespectadores de João Pessoa. A programação é bem cuidada, bem ao gosto de muita gente, destacando-se as novelas *A Deusa Vencida* (17h50m), *Cavalo Amarelo* (18h50m) e *Um Homem Muito Especial* (19h50m), esta com um bom elenco.

• Dentre os programas artísticos podemos destacar "Segunda Especial", "A Buzina do Chacrinha", "As Mais Mais da Música", "A Discoteca do Chacrinha" e "Hebe Camargo". Aos sábados e domingos a TV Bandeirantes/TV Borborema transmite programação esportiva, inclusive jogos diretos do sul.

Sociedade RYONALDO CORREIA



ANA TERESA SALES DE OLIVEIRA, NA FESTA DOS 15 ANOS.

ANCHIETA Maia está trabalhando agora como uma espécie de "free-lancer", rodando seu próprio informativo para a juventude. Ele que foi o iniciador do jornalzinho "Quem-Me-Quer", deixou O Norte e resolveu trabalhar por conta própria.

• O novo informativo de Anchieta irá se chamar "Moçada Que Agita" e seu lançamento está sendo anunciado por ele para o dia 5 de agosto. Em tamanho tabloide, terá 16 páginas, será distribuído em residências, casas comerciais, buates, clubes e colégios. E para quem conhece Anchieta, é fácil crer no sucesso do seu novo jornalzinho.



COMERCIANTE E SRA. JOEL (GISELDA) FALCÃO

RÁPIDAS

- ESTÃO abertas no Jangada Clube as inscrições para o Curso da Socila (Rio de Janeiro). ••• BATALHÃO "Vidal de Negreiros" vai comemorar amanhã o seu 39º aniversário de criação. Solenidade reunirá autoridades civis e militares e também a sociedade pessoense. ••• MUITO cumprimentado o casal Raulino (Vânia) Maracajá Coutinho pelo nascimento de Junior, sábado passado, na Maternidade Santa Izabel. ••• GLAUCIA, filha do Secretário da Saúde e sra. Aloysio (Denise) Pereira voltou ontem do passeio que fez aos Estados Unidos. Veio encantada com tudo que viu. ••• DIA 7 de agosto, o engenheiro e sra. José Enock (Tânia) de Oliveira abrem residência e recebem as amiguinhas de Rossana que fará 15 anos. Rossana, de presente dos pais, ganhou um "hobby-cat"

Festival Barroco

• A Orquestra de Câmara do Estado da Paraíba e o Colégio Pró-Música realizarão hoje, às 9 da noite, no Teatro Santa Rosa, um concerto onde serão executadas obras do período barroco.

• A OCEP, criada em 1970, é a mais antiga orquestra do Estado e é considerada pela crítica especializada como um dos mais importantes conjuntos de câmara do País. Durante seu primeiro decênio de atividades, a OCEP foi dirigida pelos maiores regentes brasileiros

• O Colégio Pró-Música, grupo vocal criado em 1978, é constituído por quatorze cantores. As diversas apresentações realizadas pelo grupo afirmam o seu alto nível de interpretação e musicalidade de seus integrantes.

• Os dois órgãos musicais pertencem à Secretaria de Educação e Cultura e são regidos, atualmente, pelo maestro Carlos Veiga, ora desempenhando importante papel no cenário musical, não só da Paraíba como do Brasil segundo crônicas do jornalista José de V. Oliveira, no *Diário Popular* de São Paulo. O crítico considerou Carlos Veiga como "um dos melhores regentes brasileiro".

• Neste Festival Barroco de hoje, a OCEP e o Pró-Música executarão o seguinte repertório: *J.S. Bach* - Concerto em Mi Maior para Violino e Orquestra. Solista Clifford Pantom. *J.S. Bach* - Concerto em Dó Menor para Violino e Oboé. Solistas Roberto Carlos Di Léo e Bruce Keven. *G.B. Pergolesi* - Stabat Mater. Solistas: Nilze Ribeiro e Marilda Eduardo.

ROSA Maria e Chrysóstomo Magalhães estão em dia de festa. Eles comemoram nesta data as Bodas de Cristal (15 anos de casamento). Um jantar marcará o acontecimento.

MÉDICO Julé Nóbrega está arrumando valises para viajar agora em agosto aos Estados Unidos. O objetivo da viagem é participar de importante congresso médico em Miami Beach.

Endereço para correspondência: Rua João Amorim 384 e Livraria São Paulo, junto ao Cine Rex.

Lançamento de filme

• Será lançado em Salvador, no próximo dia 4, o filme "Samba da Criação do Mundo", de Vera de Figueiredo. Caracterizado como ópera-samba, o filme tem a participação da Escola de Samba Beija-Flor, de Nilópolis, do carnavalesco João Trinta e é baseado em informações colhidas no livro "Os Nôgê e a Morte", de Juana dos Santos.

• "Samba da Criação do Mundo" é uma distribuição da Embrafilme e está sendo negociado para lançamento nos EUA (onde conta com o apoio do Movimento Negro) França Argentina.

Casamento em Cachoeiro

• Um paraibano vai subir ao altar na principal Matriz de Cachoeiro do Itapemirim, cidade do Espírito Santo, no próximo sábado. Seu nome: Maximiano da Franca Bisneto, de conceituada família aqui da terra.

• A noiva é a jovem Marília Stanzani, da sociedade cachoeirense. Familiares e amigos mais íntimos de Maximiano da Franca Bisneto se farão presentes ao enlace matrimonial.

Regresso com expectativa

• Pessoas ligadas à família Vieira Camelo confirmam para o dia 4 de agosto a chegada a João Pessoa do deputado e sra. Assis (Mercês) Camelo, que estão terminando o giro turístico pelos Estados Unidos ao lado de Diene e José Camelo.

• A volta de Assis é aguardada com muita expectativa por militantes da política caboverdeense, esperando-se que ele defina de imediato a formação de sua chapa.

Cem Anos de Espetáculos

• Luís Carlos Miéle, Sandra Bréa, Marcos Nanini e Zezé Motta serão os responsáveis pela apresentação de "Cem Anos de Espetáculos", especial que irá ao ar dentro do esquema de *Sexta Super*, dia 29 de agosto pela Globo.

• O programa mostrará a história do teatro, da música, do cinema, das artes, do rádio e da televisão no Brasil, desde 1880 até os dias de hoje. Maria Alcina, uma das convidadas, reviverá o musical "Laranjas da Sabina".



STELA VELOSO FREIRE

Revlon

• A famosa linha de produtos de beleza Revlon, através de Elizabeth Presentes, instalada na Loja 7 do Hotel Tropicana, está convidando o mundo elegante de Capital para se inscrever e receber, graciosamente, limpeza de pele e/ou maquiagem.

• As inscrições já poderão ser feitas em Elizabeth Presentes e o início da promoção se dará a partir do dia 15 do próximo mês.

PB-SEC-DES-COMISSAO EXECUTIVA CENTRAL DOS EXAMES SUPLETIVOS

RESULTADO DAS PROVAS REALIZADAS EM JUL/80 - PRIMEIRO GRAU - JOAO PESSOA

Table with columns: NOME, INSCR., PORT, HIST, GEOG, OSPL, EMC, MAT, CFB. Lists candidates and their scores for the first exam.

PB-SEC-DES-COMISSAO EXECUTIVA CENTRAL DOS EXAMES SUPLETIVOS

RESULTADO DAS PROVAS REALIZADAS EM JUL/80 - PRIMEIRO GRAU - JOAO PESSOA

Table with columns: NOME, INSCR., PORT, HIST, GEOG, OSPB, EMC, MAT, CFB. Lists candidates and their scores for the second exam.

RESULTADO DAS PROVAS REALIZADAS EM JUL/80 - PRIMEIRO GRAU - JOAO PESSOA

Table with columns: NOME, INSCR., PORT, HIST, GEOG, OSPB, EMC, MAT, CFB. Lists candidates and their scores for the third exam.

Table with columns: NOME, INSCR., PORT, HIST, GEOG, OSPB, EMC, MAT, CFB. Lists candidates and their scores for the fourth exam.

PB-SEC-DES-COMISSAO EXECUTIVA CENTRAL DOS EXAMES SUPLETIVOS

RESULTADO DAS PROVAS REALIZADAS EM JUL/80 - PRIMEIRO GRAU - JOAO PESSOA

Table with columns: NOME, INSCR., PORT, HIST, GEOG, OSPB, EMC, MAT, CFB. Lists candidates and their scores for the fifth exam.

PB-SEC-DES-COMISSAO EXECUTIVA CENTRAL DOS EXAMES SUPLETIVOS

RESULTADO DAS PROVAS REALIZADAS EM JUL/80 - PRIMEIRO GRAU - JOAO PESSOA

Table with columns: NOME, INSCR., PORT, HIST, GEOG, OSPB, EMC, MAT, CFB. Lists candidates and their scores for the sixth exam.

PB-SEC-DES-COMISSAO EXECUTIVA CENTRAL DOS EXAMES SUPLETIVOS PAG 07

RESULTADO DAS PROVAS REALIZADAS EM JUL/80 - PRIMEIRO GRAU - JOAO PESSOA

Table with columns: NOME, INSCR., PORT, HIST, GEOG, OSPB, EMC, MAT, CFB. Lists candidates and their scores for the first exam.

Table with columns: NOME, INSCR., PORT, HIST, GEOG, OSPB, EMC, MAT, CFB. Continuation of candidate list and scores.

PB-SEC-DES-COMISSAO EXECUTIVA CENTRAL DOS EXAMES SUPLETIVOS PAG 1

RESULTADO DAS PROVAS REALIZADAS EM JUL/80 - PRIMEIRO GRAU - JOAO PESSOA

Table with columns: NOME, INSCR., PORT, HIST, GEOG, OSPB, EMC, MAT, CFB. Continuation of candidate list and scores.

PB-SEC-DES-COMISSAO EXECUTIVA CENTRAL DOS EXAMES SUPLETIVOS PAG 08

RESULTADO DAS PROVAS REALIZADAS EM JUL/80 - PRIMEIRO GRAU - JOAO PESSOA

Table with columns: NOME, INSCR., PORT, HIST, GEOG, OSPB, EMC, MAT, CFB. Continuation of candidate list and scores.

PB-SEC-DES-COMISSAO EXECUTIVA CENTRAL DOS EXAMES SUPLETIVOS PAG 11

RESULTADO DAS PROVAS REALIZADAS EM JUL/80 - PRIMEIRO GRAU - JOAO PESSOA

Table with columns: NOME, INSCR., PORT, HIST, GEOG, OSPB, EMC, MAT, CFB. Continuation of candidate list and scores.

PB-SEC-DES-COMISSAO EXECUTIVA CENTRAL DOS EXAMES SUPLETIVOS PAG 09

RESULTADO DAS PROVAS REALIZADAS EM JUL/80 - PRIMEIRO GRAU - JOAO PESSOA

Table with columns: NOME, INSCR., PORT, HIST, GEOG, OSPB, EMC, MAT, CFB. Continuation of candidate list and scores.

VALDEMAR RICARTE DE SOUZA	111382	****	5,46	****	****	****	****	****	****
VALDIR ARAUJO DA SILVA	111387	****	****	****	****	****	****	****	6,35
VALDIR GOMES BARBOSA	111388	****	5,45	****	****	****	****	****	****
VALDIR JOSE DE SANTANA	111389	****	****	****	****	****	****	****	5,98

PB-SEC-DES-COMISSAO EXECUTIVA CENTRAL DOS EXAMES SUPLETIVOS PAG 12

RESULTADO DAS PROVAS REALIZADAS EM JUL/80 - PRIMEIRO GRAU - JOAO PESSOA

***** NOME *****	INSCR.	PORT	HIST	GEOG	OSPB	EMC	MAT	CFB
VALMIR DA SILVA ARAUJO	111391	6,12	6,11	****	5,54	****	****	7,20
VANILDO DE NASCIMENTO	111394	****	5,50	5,30	****	6,53	****	7,00
VANILDO QUEIROZ DE LIMA	111395	5,60	5,35	5,24	5,98	6,78	5,55	7,61
VANILZA PEREIRA MARQUES	111396	6,23	****	****	****	****	****	7,72
VAPSI MARTINS FERREIRA	111397	****	****	****	****	6,44	****	****
VARGAS GOMES DA SILVA	111398	****	****	****	****	5,89	****	****
VERA LUCIA DE LIMA COSTA	111400	****	5,65	****	****	7,00	****	****
VERA LUCIA RIBEIRO DE ANCRIM	111402	****	5,67	5,66	****	****	****	6,24
VERONICA WILLIAMA DE SOUSA MIRANDA	111404	****	****	****	****	5,00	****	7,10
VICENTE FERREIRA DOS ANJOS NETO	111405	****	****	****	****	****	****	5,64
VIRGINIA VIEIRA DA SILVA	111408	****	****	****	****	6,61	****	****
WALFREDO DANTAS JUNIOR	111410	****	5,55	****	****	****	****	6,69
WALTER QUEIROZ DE ALMEIDA FILHO	111415	****	5,29	****	****	****	****	****
WALTER LUCIA COUTINHO DA SILVA	111417	7,12	****	****	****	6,06	****	7,35
WAMBERTO CARVALHO DE ALMEIDA	111418	****	6,44	****	****	****	****	****
WELLINGTON PEREIRA MORENO	111422	****	5,11	****	****	****	****	8,23
WERNUNDO DOS SANTOS MORENO	111424	****	5,70	****	7,08	****	5,43	****
WILSON FRANCISCO DE LIMA	111426	****	5,61	****	****	****	****	****
WILSON RUIRQUES MACEDO JUNIOR	111427	****	5,57	****	****	****	****	****
YILZA DE FREITAS VIEIRA	111428	****	****	****	****	5,58	****	6,53
YASKARA DE LIMA ARAUJO	111430	****	****	****	****	5,29	****	5,22
YCLANDA GOMES DE LIMA	111431	****	5,14	****	****	5,94	****	5,53
ZENILDO MEDEIROS DE ARAUJO	111433	5,31	6,32	7,53	6,51	****	5,78	****
ZERILDA BASTOS DOS SANTOS	111434	****	6,38	****	****	****	****	****
ZULENE MONTENEGRO DIAS DE SA	111436	****	****	7,10	****	****	****	6,79
ANTONIO FRANCISCO AMARO	111440	****	6,03	5,13	5,38	5,95	****	7,19
ERIVALDO HENRICO	111443	****	****	****	****	****	****	6,40
GILVAN ALVES DA COSTA	111450	5,60	5,86	5,63	5,20	7,16	****	6,72
ANTONIO FRANCISCO FERREIRA FILHO	111461	****	****	****	****	5,54	****	5,93
MARCOS ANTONIO VILELA DA COSTA	111462	****	****	5,89	****	****	****	6,33
EPITACIO SOARES FILHO	111466	****	****	6,57	6,19	6,87	****	6,56
JCAC LOURIVAL DA SILVA	111472	****	****	****	****	****	****	6,18

ALVARO ALVES DE ARAUJO	130034	****	****	****	****	****	****	6,21
AMALIA ANDRADE LIMA	130035	****	****	5,45	5,59	7,62	****	****
AMARILIS MIRTES DE MORAIS	130036	5,12	****	5,53	****	8,03	6,54	6,34
AMARILHO ANDRADE DE BARROS	130037	****	****	****	5,26	6,95	****	7,94
AMELIA MARIA OLIVEIRA ANDRADE	130039	****	5,00	****	****	7,94	****	6,17
ANA CORDEIRO COSTA	130040	****	****	****	****	****	****	6,85
ANA LUCIA MARQUE SDA SILVA	130041	****	****	****	****	7,12	****	5,72
ANA MARIA BRANDAO	130042	****	****	****	****	7,12	****	****
ANA MARIA DA C MEDEIROS	130043	****	****	****	****	****	5,00	5,18
ANA MARIA FERREIRA	130045	****	****	****	****	5,53	****	****
ANTONIA FERREIRA PEREIRA	130038	****	****	****	****	****	5,66	****
ANTONIA GOMES DE SOUSA	130039	****	****	****	****	5,53	****	****
ANTONIA GOMES PEREIRA DA SILVA	130040	****	****	****	****	5,01	****	6,03
ANTONIA MARIA DA SILVA	130041	****	****	****	****	****	****	5,16
ANTONIO ARAUJO NOBREGA	130044	****	****	6,02	****	5,23	****	****
ANTONIO BRANDAO	130046	****	****	5,51	****	6,00	****	****
ANTONIO CARLOS DE OLIVEIRA	130048	****	5,77	****	****	****	****	****
ANTONIO COSTA NETO	130049	****	5,75	****	****	****	****	****
ANTONIO COSTA SOBRINHO	130050	6,97	8,08	8,81	8,08	8,19	6,98	8,24
ANTONIO DA SILVA COSTA	130051	****	****	5,72	****	****	5,23	5,61
ANTONIO ERNESTO RODRIGUES	130055	6,22	5,14	****	****	7,26	****	6,76
ANTONIO FERREIRA DE MACRAIS	130057	****	****	****	****	6,07	****	5,08
ANTONIO FERREIRA DOS SANTOS	130058	****	****	****	****	****	5,16	****
ANTONIO GENILDO DA SILVA FRANCA	130059	****	****	****	****	****	****	5,13
ANTONIO MOURA DINIZ	130063	****	****	****	****	6,34	****	****
ANTONIO RODRIGUES NETO	130067	****	5,74	****	****	****	****	****
ANTONIO XAVIER DE OLIVEIRA	130068	****	****	****	****	****	5,19	****
ANTONIO XAVIER TRAVASSOS DE ANDRADE	130069	****	****	5,30	5,67	5,58	5,21	****
ANTONISIO PEREIRA DA SILVA	130070	****	6,30	7,40	****	7,61	6,43	7,81
ARISTIDE ATAIDE DE OLIVEIRA FILHO	130071	****	6,05	****	6,49	7,02	****	6,90
ARLINDA MARIA C DE VASCENCOLOS	130072	****	****	****	****	7,01	****	5,62
ARLINDO ARAUJO LIRA	130073	6,94	****	5,94	****	****	****	****
ARY ALVES DA SILVA	130075	****	****	****	****	6,51	****	5,33
AURELIO JOSE DE FIGUEIREDO NETO	130076	****	5,65	****	****	****	****	****
AUREIA ANDRADE GUIMARAES	130077	****	****	****	****	8,16	****	7,48
AURIVANEUMA ARAUJO DOS SANTOS	130078	****	****	6,11	****	****	****	****
AUTA PEDROSA DA SILVA	130079	****	****	5,34	****	****	****	****
BERNARDETE ALVES DA COSTA	130080	****	****	****	****	5,35	****	****
CARLOS MESQUITA TEIXEIRA	130087	****	5,49	5,80	****	****	****	6,72
CARUSO WALLACE PEREIRA DOS SANTOS	130088	6,03	7,42	8,20	6,29	7,54	7,18	7,74
CICERO DOS SANTOS	130090	****	****	5,11	****	****	****	****
CICERO ROSA DA SILVA	130091	****	****	****	****	****	****	5,32
CLACSTONE RODRIGUES DA COSTA	130093	6,06	****	****	****	****	****	****

PB-SEC-DES-COMISSAO EXECUTIVA CENTRAL DOS EXAMES SUPLETIVOS PAG 01

RESULTADO DAS PROVAS REALIZADAS EM JUL/80 - PRIMEIRO GRAU - GUARABIRA

***** NOME *****	INSCR.	PORT	HIST	GEOG	OSPB	EMC	MAT	CFB
ELIDIA FELIX DOS SANTOS	120001	5,18	5,20	****	****	****	****	****
JCAC LOURENCO DA SILVA	120003	****	****	****	****	5,47	5,26	****
JERGE FRANCISCO ALVES	120004	****	****	6,50	6,27	7,68	****	7,77
LINDALVA ALVES DA SILVA	120006	****	5,21	5,58	****	6,31	****	7,34
MARIA DE LOURDES DUARTE GOMES	120008	****	5,17	****	6,91	7,74	****	5,14
RUBENS COELHO PEREIRA FILHO	120010	****	****	5,41	6,44	7,86	****	6,87
ADAILTON NUNES DAS MERCES	120013	****	5,37	****	****	****	****	****
ADAILTON ALCANTARA DE OLIVEIRA	120014	****	****	5,33	****	7,49	****	6,59
AMARO DE OLIVEIRA MACHADO NETO	120015	****	****	6,53	5,88	8,08	****	7,06
ANTONIO DOMINGOS DE OLIVEIRA	120018	****	****	5,73	****	5,51	****	****
ANTONIO JOSE DO NASCIMENTO	120019	****	****	****	6,75	****	****	6,60
ANTONIO LOURENCO COSTA	120020	****	****	6,00	6,21	7,58	****	5,86
BEATRIZ DIAS DE FARIAS	120023	****	****	5,64	****	6,36	****	5,73
CLAUDETTE CAVALCANTE DOS SANTOS	120028	****	****	****	****	****	****	5,06
CORINA GUEDES ARANHA	120029	5,14	****	****	5,65	****	****	****
CREGINALDO CLEMENTINO DE MEDEIROS	120030	****	7,59	6,53	6,34	8,39	****	8,48
DARCY MONTEIRO DE OLIVEIRA	120031	****	****	****	****	5,60	****	5,40
EDINALVA MARIA DANTAS	120035	****	****	****	****	6,07	****	****
FRANCISCO ENEDINO DA SILVA NETO	120041	****	****	6,42	****	5,37	****	5,84
GERALDO PEREIRA DE FREITAS	120044	****	5,01	****	****	5,02	****	5,31
INALDO CLAUDINO DA SILVA	120045	****	****	****	****	****	****	6,13
INES CLAUDINE DE PONTES	120046	****	6,00	****	****	****	****	****
IRACEMA MATIAS RODRIGUES	120048	****	5,00	****	5,01	5,98	5,39	5,47
IRACI CLAUDINO DA SILVA	120050	****	****	****	****	5,71	****	****
IRACI MARIA PEREIRA	120051	****	****	****	****	5,22	****	****
IVAN FABRICIO DE FREITAS	120053	7,07	8,06	8,18	6,91	8,75	7,86	7,48
JEDVA RODRIGUES DE MEDEIROS	120055	****	****	****	****	****	7,43	****
JERGE DOS SANTOS OLIVEIRA	120057	8,03	7,81	8,37	5,77	6,79	8,12	9,02
JOSE ANDRADE DE MEDEIROS FILHO	120059	5,58	****	****	****	****	****	****
JOSE ARAUJO DE OLIVEIRA	120060	****	****	****	****	5,26	7,33	****
JOSE CARLOS DE MORAIS	120061	****	****	****	5,84	6,75	7,35	5,48
JOSE DA PENHA DE ARAUJO	120062	5,42	****	6,36	6,12	7,31	7,35	5,64
JOSE DE SOUSA	120063	****	****	****	****	6,53	****	****
JOSE FIRMINO DA SILVA NETO	120065	****	****	5,69	7,17	6,29	5,67	****
JOSE IVALDO DE FRANCA	120068	****	****	6,24	6,45	6,24	6,05	7,61
JOSE NUNES DA MOTA	120069	****	5,51	****	****	****	****	****
JOSE WELLINGTON PEREIRA DE OLIVEIRA	120071	****	6,02	****	****	****	****	****
JOSÉFA FELISMINA DOS SANTOS	120074	****	****	****	****	****	****	5,75
JOSÉFA ILIARIANA DIAS SILVA	120075	5,99	5,66	****	****	****	****	****
JOSÉFA MARIA DA SILVA	120076	****	5,82	****	****	****	****	****
JOSÉFA PONTES DE SOUZA	120077	****	****	****	****	5,14	****	****
JOSÉFA RODRIGUES LE PONTES	120078	****	****	6,60	****	6,67	****	****
LEONEL BELMINDA DA SILVA	120079	****	****	****	5,77	6,60	****	****
LUIZ ANTONIO RODRIGUES	120081	****	****	****	****	6,76	****	****
LUIZ LUCIANO DE OLIVEIRA	120082	****	****	****	****	****	7,44	****
MANCEL LUIZ DE PAULA FILHO	120083	5,47	****	7,88	****	7,13	7,29	6,25
MANUEL MIGUEL DO NASCIMENTO	120084	5,49	5,10	7,39	6,78	6,73	5,21	****
MARIA APARECIDA ALVES CAVALCANTE	120086	6,23	****	****	****	6,02	****	****
MARIA BERNARDETE DE LIMA BARBOSA	120087	5,46	****	****	****	6,67	****	****
MARIA DA CONCEIÇÃO OLIVEIRA	120088	****	****	****	****	6,15	****	****
MARIA DA PAZ BEZERRA NEVES	120090	****	6,90	****	****	****	****	****
MARIA DAS GRACIAS DE S GOMES	120092	****	****	5,28	****	****	****	****
MARIA DAS NEVES B DO NASCIMENTO	120096	5,76	****	****	****	****	****	****
MARIA DE FATIMA	120098	****	****	****	****	****	****	5,01

PB-SEC-DES-COMISSAO EXECUTIVA CENTRAL DOS EXAMES SUPLETIVOS PAG 02

RESULTADO DAS PROVAS REALIZADAS EM JUL/80 - PRIMEIRO GRAU - CAMPINA GRANDE

***** NOME *****	INSCR.	PORT	HIST	GEOG	OSPB	EMC	MAT	CFB
CLAUDEMIR FIRMINO BARBOSA	130094	****	****	****	****	5,65	****	****
CLIDEMAR ALVES DOS SANTOS	130100	****	****	****	****	6,85	****	7,33
CORINA SIMAO DA SILVA	130101	****	5,44	5,49	****	****	****	****
CRISLEIDE VIEIRA DE SCUTO	130102	6,51	****	6,57	5,48	7,26	6,87	5,13
DALVA LUCIA DA SILVA	130104	****	****	5,36	****	****	****	****
DANIEL ARAUJO VICTOR	130105	****	****	****	****	****	7,75	****
DELZUILO GOMES DOS SANTOS	130107	6,52	6,02	7,14	****	7,70	5,44	7,15
DINALVA MARIA DA SILVA	130108	****	****	5,05	****	****	****	7,38
DIGMEDES PLACIDIO DANTAS	130110	****	5,85	5,87	****	6,04	5,53	6,30
DJALMA SATURNO PERES	130111	6,31	6,00	8,36	6,10	7,71	5,83	7,40
DJALMA VITAL NEGUIRA	130112	****	****	5,40	****	7,08	****	6,61
DJANAN TRAVASSOS DA COSTA	1301							

Table with columns for name, INSCR., PORT, HIST, GEOG, OSPB, EMC, MAT, CFB. Includes names like JCAO BATISTA DA SILVA DE OLIVEIRA, JCAO BATISTA GUEDES, etc.

Table with columns for name, INSCR., PORT, HIST, GEOG, OSPB, EMC, MAT, CFB. Includes names like MARIA MADALENA DOS SANTOS, MARIA MIRANY DE MEDEIROS NOBREGA, etc.

PB-SEC-DES-COMISSAO EXECUTIVA CENTRAL DOS EXAMES SUPLETIVOS PAG 04

RESULTADO DAS PROVAS REALIZADAS EM JUL/80 - PRIMEIRO GRAU - CAMPINA GRANDE

Table with columns for name, INSCR., PORT, HIST, GEOG, OSPB, EMC, MAT, CFB. Includes names like JOSE FERNANDES DE OLIVEIRA INO, JOSE FERREIRA DA SILVA, etc.

PB-SEC-DES-COMISSAO EXECUTIVA CENTRAL DOS EXAMES SUPLETIVOS PAG 0

RESULTADO DAS PROVAS REALIZADAS EM JUL/80 - PRIMEIRO GRAU - CAMPINA GRANDE

Table with columns for name, INSCR., PORT, HIST, GEOG, OSPB, EMC, MAT, CFB. Includes names like SERGIO RAMOS DE LIRA, SEVERINA MARQUES FERREIRA, etc.

PB-SEC-DES-COMISSAO EXECUTIVA CENTRAL DOS EXAMES SUPLETIVOS PAG 05

RESULTADO DAS PROVAS REALIZADAS EM JUL/80 - PRIMEIRO GRAU - CAMPINA GRANDE

Table with columns for name, INSCR., PORT, HIST, GEOG, OSPB, EMC, MAT, CFB. Includes names like MARIA ALVES DE ARAUJO, MARIA ALVES DOS SANTOS, etc.

PB-SEC-DES-COMISSAO EXECUTIVA CENTRAL DOS EXAMES SUPLETIVOS PAG 0

RESULTADO DAS PROVAS REALIZADAS EM JUL/80 - PRIMEIRO GRAU - CAMPINA GRANDE

Table with columns for name, INSCR., PORT, HIST, GEOG, OSPB, EMC, MAT, CFB. Includes names like AECIO BIZERRA DA SILVA, ANTONIO CUSTODIO DE MARIA NETO, etc.

RESULTADO DAS PROVAS REALIZADAS EM JUL/80 - PRIMEIRO GRAU - C. DO ROÇA

Table with columns for name, INSCR., PORT, HIST, GEOG, OSPB, EMC, MAT, CFB. Includes names like AECIO BIZERRA DA SILVA, ANTONIO CUSTODIO DE MARIA NETO, etc.

RESULTADO DAS PROVAS REALIZADAS EM JUL/80 - PRIMEIRO GRAU - MONTEIRO

Table with columns for name, INSCR., PORT, HIST, GEOG, OSPB, EMC, MAT, CFB. Includes names like ALUIZIO M DE QUEIROZ, ANGELITA ANASTACIO DE SCUSA, etc.

PB-SEC-DES-COMISSAO EXECUTIVA CENTRAL DOS EXAMES SUPLETIVOS PAG 04

RESULTADO DAS PROVAS REALIZADAS EM JUL/80 - PRIMEIRO GRAU - CAMPINA GRANDE

Table with columns for name, INSCR., PORT, HIST, GEOG, OSPB, EMC, MAT, CFB. Includes names like MARIA JOSENEIDE DUARTE PEREIRA, MARIA JUDITE SIQUEIRA FERREIRA, etc.

Table with 8 columns: Name, INSCR., PORT, HIST, GEOG, OSPB, EMC, MAT, CFB. Rows include MARIA LUCIA DE SOUZA, MARIA LUCIA F. MOURA, NATALICIA RODRIGUES DE ALMEIDA.

PB-SEC-DES-COMISSAO EXECUTIVA CENTRAL DOS EXAMES SUPLETIVOS PAG 01

RESULTADO DAS PROVAS REALIZADAS EM JUL/80 - PRIMEIRO GRAU - PRINC. ISABEL

Table with 8 columns: NOME, INSCR., PORT, HIST, GEOG, OSPB, EMC, MAT, CFB. Rows include ANGELA MERICE ESTIMA BARRETO, ANTONIO SEVERINO CAVALCANTE, CICERO FLORENCIO DE MEDEIROS, etc.

PB-SEC-DES-COMISSAO EXECUTIVA CENTRAL DOS EXAMES SUPLETIVOS PAG 01

RESULTADO DAS PROVAS REALIZADAS EM JUL/80 - PRIMEIRO GRAU - ITAPORANGA

Table with 8 columns: NOME, INSCR., PORT, HIST, GEOG, OSPB, EMC, MAT, CFB. Rows include ANALIA RIDO DOS SANTOS, ARMANDO RODRIGUES TENCIO, ANCELIA TOLENTINO LEITE, etc.

PB-SEC-DES-COMISSAO EXECUTIVA CENTRAL DOS EXAMES SUPLETIVOS PAG 01

RESULTADO DAS PROVAS REALIZADAS EM JUL/80 - PRIMEIRO GRAU - CAJAZEIRAS

Table with 8 columns: NOME, INSCR., PORT, HIST, GEOG, OSPB, EMC, MAT, CFB. Rows include ALICE PEREIRA DE SOUSA, ANELIA OLIVEIRA DE SOUSA, ANTONIA MARIA DE OLIVEIRA, etc.

RESULTADO DAS PROVAS REALIZADAS EM JUL/80 - PRIMEIRO GRAU - CAJAZEIRAS

Table with 8 columns: NOME, INSCR., PORT, HIST, GEOG, OSPB, EMC, MAT, CFB. Rows include JOAO DANTAS DA SILVA, JOAQUIM MARTINS DE SENA, JOSE AIRTON DA SILVA, etc.

RESULTADO DAS PROVAS REALIZADAS EM JUL/80 - PRIMEIRO GRAU - CAJAZEIRAS

Table with 8 columns: NOME, INSCR., PORT, HIST, GEOG, OSPB, EMC, MAT, CFB. Rows include MARIA DO SOCORRO A. MARTINS, MARIA DO SOCORRO ARAUJO, MARIA DO SOCORRO FEITOSA, etc.

RESULTADO DAS PROVAS REALIZADAS EM JUL/80 - PRIMEIRO GRAU - PATOS

Table with 8 columns: NOME, INSCR., PORT, HIST, GEOG, OSPB, EMC, MAT, CFB. Rows include ADEMILDA MARIA DE ANDRADE BARROS, ADENY PEREIRA, ADEBAM NUNES DA SILVA, etc.

PB-SEC-DES-COMISSAO EXECUTIVA CENTRAL DOS EXAMES SUPLETIVOS PAG 01

RESULTADO DAS PROVAS REALIZADAS EM JUL/80 - SEGUNDO GRAU - JOAO PESSOA

***** NOME *****	INSCR.	PORT	HIST	GEQG	OSPB	EMC	MAT	CFB	ING	FRAN
URANDIR AMANCIO DOS SANTOS	210001	5,73	****	6,65	****	****	****	****	****	6,13
ARILIO FRANCISCO DA COSTA	210006	****	****	****	****	****	****	****	****	****
ADALBERTO DA SILVA CASTRO	210012	****	5,14	****	****	5,39	****	5,53	****	****
ADALGISA DE ALBUQUERQUE FIGUEIREDO	210015	****	5,78	****	****	****	****	****	****	****
ADRIANO VILHES DIAS	210018	****	****	****	****	****	****	5,85	****	****
ADRIANA FALCÃO DA SILVA	210022	****	****	5,81	****	7,48	****	5,77	****	6,58
ADRIANA DA COSTA MACHADO	210026	****	****	****	****	****	****	5,05	****	****
ADRIANA DE SOUSA FALCÃO FILHO	210027	****	6,41	6,90	6,40	6,83	****	5,11	****	****
ADRIANO MARCONI DA SILVA	210030	****	6,32	6,86	5,82	7,63	****	5,51	****	6,13
ADRIANO SILVA DA ROCHA	210031	****	****	5,11	****	5,90	****	****	****	****
ADERALDO GONCALVES DOS SANTOS	210032	****	****	****	****	****	****	5,83	****	****
ADRIEL ALMEIDA BEZERRA	210041	****	****	****	****	****	****	5,79	****	****
ADRIANO GOMES DE ANDRADE	210046	****	****	****	****	****	****	6,67	****	****
AGUIALDO AUGUSTO DE SOUZA	210047	****	6,30	****	****	****	****	****	****	****
AILTON FERREIRA DOS SANTOS	210050	****	****	5,06	****	****	****	****	****	****
ALAIDE MARIA DE LIMA SANTOS	210054	****	****	****	****	****	****	5,39	****	****
ALAYDE BATISTA DE AZEVEDO	210056	****	5,55	7,00	****	****	****	****	****	****
ALBERTO ALEXANDRE GORGES MARTINS	210058	****	5,30	7,21	6,22	6,04	****	****	****	****
ALFONSO QUEIROGA DE SA	210061	****	****	****	****	****	****	5,03	****	****
ALCIDES FILIZ MARINHO	210062	****	****	****	****	****	****	****	5,58	****
ALCIDES REINALDO DA SILVA	210063	****	6,77	6,41	****	****	****	****	****	****
ALCIDES TAVARES DE SANTANA	210065	****	****	****	****	6,08	****	****	****	****
ALENICE GOMES FIGUEIREDO	210066	****	****	****	****	5,38	****	****	****	****
ALEXANDRE COUTINHO DE OLIVEIRA	210067	****	5,91	5,83	****	6,34	****	****	****	****
ALDISIO FRANCISCO DE ASSIS	210068	****	****	****	****	****	****	****	7,65	****
ALDO C. FONSECA	210069	****	5,96	****	6,88	****	****	****	****	****
ALEXANDRE BARRETO ROCHA	210071	****	****	****	****	****	****	****	6,06	****
ALEXANDRE CESAR DE LIMA	210073	****	5,29	5,41	****	5,80	****	****	****	****
ALEXANDRE PEREIRA MENENEGRO	210074	****	6,52	8,36	7,68	8,94	****	****	****	****
ALICE ALVES COSTA	210077	7,50	6,30	****	7,44	7,95	****	****	****	****
ALICE BARBOSA DE ALMEIDA	210078	****	****	****	****	****	****	6,78	****	****
ALICE MARY DA SILVA PEREIRA	210079	****	****	****	****	****	****	****	6,06	****
ALICIZO PEREIRA DE SILVA	210083	****	****	5,57	6,32	7,74	****	****	****	****
ALVARO ALVES DA SILVA	210084	****	****	****	****	****	****	5,44	****	****
ALVARO LUIZ DINIZ	210086	****	****	****	****	****	****	****	5,91	****
ALZIRA BARBOSA ARUDA	210090	****	****	6,80	****	****	****	****	****	****
AMANDINA MORAIS DE OLIVEIRA	210093	****	****	6,80	****	****	****	****	****	****
AMARILINA DE PAULA QUEIROGA	210094	6,48	6,60	6,50	5,93	7,22	****	****	****	****
AMARILIS QUEIROGA DA COSTA	210095	****	****	****	****	5,48	****	****	****	****
AMAR GOMES RUBINI	210096	6,06	****	****	****	****	****	****	****	****
ANA CRISTINA DE LIMA FERNANDES	210099	5,83	****	****	****	6,62	****	5,08	7,06	****
ANA MARIA ARAUJO DA SILVA	210102	5,95	7,47	6,69	7,54	8,22	6,35	6,42	6,24	****
ANA MARIA DA SILVA DUNGA	210104	****	****	5,00	5,51	****	****	****	****	****
ANA MARIA DE CAMPOS CAVALCANTI	210106	****	5,50	****	****	****	****	****	****	****
ANA MARIA DILCENIZO MARISCANO	210107	****	5,04	****	****	5,59	****	****	****	****
ANA MARIA DE ASSIS NETO CHAVES	210108	****	5,61	6,10	****	****	****	5,44	****	****
ANA MARIA GOMES DE AZEVEDO	210109	****	5,42	5,75	****	5,71	****	****	6,48	****
ANA MARIA PEREIRA	210111	****	****	5,8	****	****	****	****	****	****
ANA MARIA PEREIRA DE OLIVEIRA	210112	****	****	****	7,19	****	****	****	****	****
ANA MERI MENDES DE BARROS	210113	6,09	7,48	8,02	****	7,82	****	****	****	****
ANADIA MARIA GOMES GOMES	210115	6,12	6,86	7,13	6,73	****	****	****	8,47	****
ANALICE GONCALVES DE CARVALHO	210116	****	****	5,75	****	****	****	****	****	****
ANASTACIO FRANCISCO MENDES PEREIRA	210118	****	****	****	****	****	5,43	****	****	****
ANDREA MENDONÇA DA SILVA ALVES	210120	****	****	****	****	****	****	****	7,87	****

PB-SEC-DES-COMISSAO EXECUTIVA CENTRAL DOS EXAMES SUPLETIVOS PAG 02

RESULTADO DAS PROVAS REALIZADAS EM JUL/80 - SEGUNDO GRAU - JOAO PESSOA

***** NOME *****	INSCR.	PORT	HIST	GEQG	OSPB	EMC	MAT	CFB	ING	FRAN
CARLOS ROUJI YAMAGUTI	210360	****	5,22	****	****	5,35	****	****	****	5,58
CARLOS MAGNO DOS SANTOS	210362	5,68	****	****	****	****	****	****	****	****
CARLOS MARCOS SOBREIRA CARDOSO	210365	****	****	****	****	****	****	****	5,66	****
CARLOS MENDES	210366	7,99	****	6,79	7,64	6,70	8,13	****	****	****
CARLOS PONTES DE LIMA	210368	****	6,23	****	****	****	****	****	****	****

PB-SEC-DES-COMISSAO EXECUTIVA CENTRAL DOS EXAMES SUPLETIVOS PAG 02

RESULTADO DAS PROVAS REALIZADAS EM JUL/80 - SEGUNDO GRAU - JOAO PESSOA

***** NOME *****	INSCR.	PORT	HIST	GEQG	OSPB	EMC	MAT	CFB	ING	FRAN
ANGELA DE FATIMA MENDES DE PONTES	210122	****	6,54	****	****	****	****	****	****	****
ANGELA DRUZILA GOMES DE ARAUJO	210123	****	****	5,28	****	****	****	****	****	****
ANGELA MA GUEDES FERREIRA FRASAC	210124	6,61	5,71	6,62	5,21	7,54	****	****	****	****
ANGELA MARIA LOPES DE SOUSA	210125	5,48	5,24	****	****	7,74	****	****	****	****
ANISBERTO CALDAS DE OLIVEIRA	210129	****	****	****	****	****	5,35	****	****	****
ANNA LUCIA PATIAS DA NEGREGA	210131	****	****	5,73	6,50	****	****	****	****	****
ANNE ELIZABETH DE BARROS	210132	****	5,36	****	****	****	****	****	****	****
ANTONIA ALVES CASILVA	210135	****	5,09	****	5,63	****	****	****	****	****
ANTONIA BATISTA DA SILVA	210136	****	****	****	****	6,97	****	****	****	****
ANTONIA CAMARA SIMES	210138	****	****	****	****	****	6,10	****	****	****
ANTONIA DE ALBUQUERQUE SOUZA	210142	****	****	****	****	****	****	****	6,12	****
ANTONIA LAURELINO DE SA	210144	****	****	7,28	3,23	****	5,44	****	****	****
ANTONIA LUCIENE FERREIRA	210148	****	****	****	6,34	****	****	****	****	****
ANTONIA BATISTA DE ALMEIDA	210149	6,47	****	5,4	****	****	5,54	****	****	****
ANTONIETA DOMINGUES DA SILVA BEZERRA	210150	****	****	5,71	****	5,86	****	****	****	****
ANTONIO ALEXANDRE CORREIA	210152	****	5,85	****	5,75	****	****	****	****	****
ANTONIO ALFREDO FIGUEIREDO GOMES	210154	****	6,09	****	****	6,72	****	****	****	****
ANTONIO ALVES DA SOUSA	210155	****	5,54	****	****	****	****	****	****	****
ANTONIO ALVES DE PONTES	210157	****	****	5,10	5,15	****	****	****	****	****
ANTONIO ARRUDA DE OLIVEIRA	210163	****	****	****	5,02	****	****	****	****	****
ANTONIO AUGUSTO DE SOUSA	210164	****	****	****	****	****	6,12	****	****	****
ANTONIO BEZERRA LINS	210170	****	****	****	****	****	****	5,30	****	****
ANTONIO CAPITULINO DA ROCHA	210171	5,99	5,44	6,62	6,16	6,59	****	****	****	****
ANTONIO CARLOS DA SILVA	210172	****	5,92	6,76	6,09	7,19	****	****	****	****
ANTONIO CARLOS DA SILVA	210173	****	****	****	****	****	****	****	5,57	****
ANTONIO CARLOS DE LIMA	210174	****	****	****	5,46	7,22	****	****	****	****
ANTONIO CARVALHO DOS SANTOS	210180	****	****	****	****	****	****	****	5,85	****
ANTONIO CASE DE ARRUDA NETO	210181	****	5,52	7,44	****	6,28	****	****	****	****
ANTONIO DA COSTA BARROSO	210184	****	5,90	****	****	****	****	****	****	****
ANTONIO DA SILVA CARVALHO	210186	****	7,06	****	****	****	****	****	****	****
ANTONIO FAUSTINO DE FRANCA FILHO	210195	6,97	****	****	****	****	6,54	****	****	****
ANTONIO FRANCISCO DE ANDRADE	210200	****	****	****	****	****	5,18	****	****	****
ANTONIO FRANCISCO DE MEDEIROS	210201	****	****	****	****	6,09	****	****	****	****
ANTONIO FREIRE AYRES	210203	****	****	****	****	5,06	****	****	****	****
ANTONIO GOMES DE MELLO	210207	****	****	****	****	5,08	****	****	****	****
ANTONIO H. QUEIROZ DE MAGALHAES	210210	****	5,96	****	****	****	****	****	****	****
ANTONIO IVO NETO	210211	****	****	****	****	7,25	****	****	****	****
ANTONIO JAIME DE SOUZA	210212	****	5,35	****	6,18	7,12	****	****	****	****
ANTONIO JERONIMO DA SILVA	210213	****	****	5,15	****	****	****	****	6,30	****
ANTONIO LUIZ BARBOSA	210217	****	****	5,10	****	****	****	****	****	****
ANTONIO NEGREGA DE MENDONÇA	210221	****	****	****	****	5,10	****	****	****	****
ANTONIO OSVALDO ALVES TRIFEIRA	210222	5,81	7,81	9,33	8,63	7,59	5,96	****	****	****
ANTONIO PADUA DO NASCIMENTO	210223	****	****	5,10	****	****	****	****	****	****
ANTONIO PAULO MENEZES	210224	****	****	****	****	5,38	****	****	****	****
ANTONIO PAULO PEREIRA	210225	****	****	****	5,85	5,84	****	****	****	****
ANTONIO PEREIRA DE SOUZA	210227	****	6,60	7,49	****	8,23	****	****	****	****
ANTONIO RAIMUNDO BATISTA	210228	****	****	****	5,54	****	****	****	****	****
ANTONIO ROBERTO DO NASCIMENTO FILHO	210229	****	****	****	****	5,95	****	****	****	****
ANTONIO RODRIGUES SAMIAGUI	210230	****	6,07	****	****	****	****	****	****	****
ANTONIO SERGIO DA SILVA	210233	****	5,88	****	****	****	****	****	****	****
ANTONIO SERRAO DA COSTA	210234	****	****	****	****	****	5,04	****	****	****
ANTONIO SIMÕES LOPES	210236	****	5,71	****	5,16	****	****	****	****	****
ANTONIO SERRAO DA SILVA	210237	5,40	****	****	****	****	****	****	****	****
ANTONIO VICENTE DA SILVA	210240	****	****	****	****	****	6,94	****	****	****

PB-SEC-DES-COMISSAO EXECUTIVA CENTRAL DOS EXAMES SUPLETIVOS PAG 03

RESULTADO DAS PROVAS REALIZADAS EM JUL/80 - SEGUNDO GRAU - JOAO PESSOA

***** NOME *****	INSCR.	PORT	HIST	GEQG	OSPB	EMC	MAT	CFB	ING	FRAN
ANTONIO VIEIRA NETO	210241	5,63	****	5,34	6,96	7,75	****	5,38	****	****
ANTONIO WILSON FERREIRA DA SILVA	210242	5,15	****	****	5,65	****	****	****	****	****
APIC GRACIO TAVARES DE LIMA	210243	****	****	****	****	****	****	5,85	****	****
ARFIMIA MARIA GONCALVES	210245	****	6,1	5,01	6,11	****	****	****	6,56	****
ARI JUVENCO DA COSTA	210248	****	****	6,69	****	7,52	****	****	****	****
ARIEL CARNEIRO DA SILVA	210249	****	****	7,10	****	****	****	****	5,49	****
ARINDA ARRUDA ARAUJO	210251	****	8,70	****	6,59	7,42	****	****	5,74	****
ARIO PEREIRA DE CASTRO	210252	****	****	****	****	****	****	****	6,44	****
ARION FARIAS DE NASCIMENTO	210253	****	****	****	****	****	****	****	****	****
ARLETE FERNANDES JASEN	210258	****	5,67	5,92	6,12	****	****	****	****	****
ARLINDO BARBOSA DOS SANTOS	210261	****	5,21	****	5,99	****	****	****	7,95	****
ARLINDO CARNEIRO DE SOUSA	210262	5,19	5,82	5,57	5,01	6,52	****	****	****	****
ARLINDO PEREIRA MATIAS	210266	****	****	****	****	7,06	****	****	****	****
ARPAUDO ENOCK DA SILVA	210270	****	****	****	****	7,15	****	****	****	****
ARNALDO DA SILVA FELIX	210271	****	5,93							

Table with columns for candidate names and scores. Includes names like EUNICE LAURANTINO DA SILVA, EUNICE LAURANTINO DA SILVA, EUNICE LAURANTINO DA SILVA.

PB-SEC-DES-COMISSAO EXECUTIVA CENTRAL DOS EXAMES SUPLETIVOS PAG 07

RESULTADO DAS PROVAS REALIZADAS EM JULHO - SEGUNDO GRAU - JOAO PESSOA

Table with columns: INSCR., PORT, HIST, GEOG, OSPB, EMC, MAT, CFB, ING, FRAN. Lists candidates and their scores across various subjects.

PB-SEC-DES-COMISSAO EXECUTIVA CENTRAL DOS EXAMES SUPLETIVOS PAG 08

RESULTADO DAS PROVAS REALIZADAS EM JULHO - SEGUNDO GRAU - JOAO PESSOA

Table with columns: INSCR., PORT, HIST, GEOG, OSPB, EMC, MAT, CFB, ING, FRAN. Lists candidates and their scores across various subjects.

PB-SEC-DES-COMISSAO EXECUTIVA CENTRAL DOS EXAMES SUPLETIVOS PAG 09

RESULTADO DAS PROVAS REALIZADAS EM JULHO - SEGUNDO GRAU - JOAO PESSOA

Table with columns: INSCR., PORT, HIST, GEOG, OSPB, EMC, MAT, CFB, ING, FRAN. Lists candidates and their scores across various subjects.

Table with columns for candidate names and scores. Includes names like IVAN FRANCISCO DA SILVA, IVANILDA GOMES DE SENA, IVANILDA MARQUES YOKOYAMA.

PB-SEC-DES-COMISSAO EXECUTIVA CENTRAL DOS EXAMES SUPLETIVOS PAG 10

RESULTADO DAS PROVAS REALIZADAS EM JULHO - SEGUNDO GRAU - JOAO PESSOA

Table with columns: INSCR., PORT, HIST, GEOG, OSPB, EMC, MAT, CFB, ING, FRAN. Lists candidates and their scores across various subjects.

PB-SEC-DES-COMISSAO EXECUTIVA CENTRAL DOS EXAMES SUPLETIVOS PAG 11

RESULTADO DAS PROVAS REALIZADAS EM JULHO - SEGUNDO GRAU - JOAO PESSOA

Table with columns: INSCR., PORT, HIST, GEOG, OSPB, EMC, MAT, CFB, ING, FRAN. Lists candidates and their scores across various subjects.

PB-SEC-DES-COMISSAO EXECUTIVA CENTRAL DOS EXAMES SUPLETIVOS PAG 12

RESULTADO DAS PROVAS REALIZADAS EM JULHO - SEGUNDO GRAU - JOAO PESSOA

Table with columns: INSCR., PORT, HIST, GEOG, OSPB, EMC, MAT, CFB, ING, FRAN. Lists candidates and their scores across various subjects.

Table with columns for candidate name, INSCR., PORT, HIST, GEOG, OSPB, EMC, MAT, CFB, ING, FRAN. Lists candidates like JOSE ENEDINO FILHO, JOSE SINDIO GOMES NETO, etc.

Table with columns for candidate name, INSCR., PORT, HIST, GEOG, OSPB, EMC, MAT, CFB, ING, FRAN. Lists candidates like LUIZ ALEX VENANCIO, LUIZ ANTONIO DA RECHA, LUIZ AUGUSTO DA SILVEIRA LOPES, etc.

PB-SEC-DES-COMISSAO EXECUTIVA CENTRAL DOS EXAMES SUPLETIVOS PAG 13

RESULTADO DAS PROVAS REALIZADAS EM JUL/80 - SEGUNDO GRAU - JOAO PESSOA

Table with columns for candidate name, INSCR., PORT, HIST, GEOG, OSPB, EMC, MAT, CFB, ING, FRAN. Lists candidates like JOSE LUCAS DO NASCIMENTO, JOSE LUCIANO PAZ, JOSE MANOEL DE SOUZA, etc.

PB-SEC-DES-COMISSAO EXECUTIVA CENTRAL DOS EXAMES SUPLETIVOS PAG 16

RESULTADO DAS PROVAS REALIZADAS EM JUL/80 - SEGUNDO GRAU - JOAO PESSOA

Table with columns for candidate name, INSCR., PORT, HIST, GEOG, OSPB, EMC, MAT, CFB, ING, FRAN. Lists candidates like MANOEL PONTES DE LIMA, MANOEL RIBEIRO DE ALMEIDA, MANOEL SEVERINO DE ANDRADE, etc.

PB-SEC-DES-COMISSAO EXECUTIVA CENTRAL DOS EXAMES SUPLETIVOS PAG 14

RESULTADO DAS PROVAS REALIZADAS EM JUL/80 - SEGUNDO GRAU - JOAO PESSOA

Table with columns for candidate name, INSCR., PORT, HIST, GEOG, OSPB, EMC, MAT, CFB, ING, FRAN. Lists candidates like JOSENILO LACET CORREIA DA SILVA, JOSENILO NUNES DE ALMEIDA, JOSEFA DA PAZ FERREIRA, etc.

PB-SEC-DES-COMISSAO EXECUTIVA CENTRAL DOS EXAMES SUPLETIVOS PAG 17

RESULTADO DAS PROVAS REALIZADAS EM JUL/80 - SEGUNDO GRAU - JOAO PESSOA

Table with columns for candidate name, INSCR., PORT, HIST, GEOG, OSPB, EMC, MAT, CFB, ING, FRAN. Lists candidates like MARIA CRISTINA MOURA DE HOLLANDA, MARIA CRISTINE DOS SANTOS CARNEIRO, MARIA DA CONCEICAO BARROS PEIXOTO, etc.

PB-SEC-DES-COMISSAO EXECUTIVA CENTRAL DOS EXAMES SUPLETIVOS PAG 15

RESULTADO DAS PROVAS REALIZADAS EM JUL/80 - SEGUNDO GRAU - JOAO PESSOA

Table with columns for candidate name, INSCR., PORT, HIST, GEOG, OSPB, EMC, MAT, CFB, ING, FRAN. Lists candidates like LUCIA MARIA DE LUCENA, LUCIA MARIA MACHADO PEREIRA, LUCIA SILVA, etc.

PB-SEC-DES-COMISSAO EXECUTIVA CENTRAL DOS EXAMES SUPLETIVOS PAG 18

RESULTADO DAS PROVAS REALIZADAS EM JUL/80 - SEGUNDO GRAU - JOAO PESSOA

Table with columns for candidate name, INSCR., PORT, HIST, GEOG, OSPB, EMC, MAT, CFB, ING, FRAN. Lists candidates like MARIA DE FATIMA GUERRA RAMALHO, MARIA DE FATIMA NUBREGA SANTOS.

Table with columns: NOME, INSCR., PORT, HIST, GEGG, OSPB, EMC, MAT, CFB, ING, FRAN. Lists names and scores for the PE-SEC-DES-COMISSAO EXECUTIVA CENTRAL DOS EXAMES SUPLETIVOS.

PE-SEC-DES-COMISSAO EXECUTIVA CENTRAL DOS EXAMES SUPLETIVOS PAG 19

RESULTADO DAS PROVAS REALIZADAS EM JUL/80 - SEGUNDO GRAU - JOAO PESSOA

Table with columns: NOME, INSCR., PORT, HIST, GEGG, OSPB, EMC, MAT, CFB, ING, FRAN. Lists names and scores for the PE-SEC-DES-COMISSAO EXECUTIVA CENTRAL DOS EXAMES SUPLETIVOS.

PE-SEC-DES-COMISSAO EXECUTIVA CENTRAL DOS EXAMES SUPLETIVOS PAG 20

RESULTADO DAS PROVAS REALIZADAS EM JUL/80 - SEGUNDO GRAU - JOAO PESSOA

Table with columns: NOME, INSCR., PORT, HIST, GEGG, OSPB, EMC, MAT, CFB, ING, FRAN. Lists names and scores for the PE-SEC-DES-COMISSAO EXECUTIVA CENTRAL DOS EXAMES SUPLETIVOS.

B-SEC-DES-COMISSAO EXECUTIVA CENTRAL DOS EXAMES SUPLETIVOS PAG 21

RESULTADO DAS PROVAS REALIZADAS EM JUL/80 - SEGUNDO GRAU - JOAO PESSOA

Table with columns: NOME, INSCR., PORT, HIST, GEGG, OSPB, EMC, MAT, CFB, ING, FRAN. Lists names and scores for the B-SEC-DES-COMISSAO EXECUTIVA CENTRAL DOS EXAMES SUPLETIVOS.

B-SEC-DES-COMISSAO EXECUTIVA CENTRAL DOS EXAMES SUPLETIVOS PAG 22

RESULTADO DAS PROVAS REALIZADAS EM JUL/80 - SEGUNDO GRAU - JOAO PESSOA

Table with columns: NOME, INSCR., PORT, HIST, GEGG, OSPB, EMC, MAT, CFB, ING, FRAN. Lists names and scores for the B-SEC-DES-COMISSAO EXECUTIVA CENTRAL DOS EXAMES SUPLETIVOS.

B-SEC-DES-COMISSAO EXECUTIVA CENTRAL DOS EXAMES SUPLETIVOS PAG 23

RESULTADO DAS PROVAS REALIZADAS EM JUL/80 - SEGUNDO GRAU - JOAO PESSOA

Table with columns: NOME, INSCR., PORT, HIST, GEGG, OSPB, EMC, MAT, CFB, ING, FRAN. Lists names and scores for the B-SEC-DES-COMISSAO EXECUTIVA CENTRAL DOS EXAMES SUPLETIVOS.

Table with columns: Name, Inscr., Port, Hist, Geog, Ospb, Emc, Mat, Cfb, Ing, Fran. Includes names like RONALDO ALVES DA COSTA, RONALDO BATISTA DE ARAUJO.

PB-SEC-DES-COMISSAO EXECUTIVA CENTRAL DOS EXAMES SUPLETIVOS PAG 24

RESULTADO DAS PROVAS REALIZADAS EM JUL/80 - SEGUNDO GRAU - JOAO PESSOA

Table with columns: Nome, Inscr., Port, Hist, Geog, Ospb, Emc, Mat, Cfb, Ing, Fran. Lists candidates and their scores for the second grade exam in Joao Pessoa.

PB-SEC-DES-COMISSAO EXECUTIVA CENTRAL DOS EXAMES SUPLETIVOS PAG 25

RESULTADO DAS PROVAS REALIZADAS EM JUL/80 - SEGUNDO GRAU - JOAO PESSOA

Table with columns: Nome, Inscr., Port, Hist, Geog, Ospb, Emc, Mat, Cfb, Ing, Fran. Lists candidates and their scores for the second grade exam in Joao Pessoa.

PB-SEC-DES-COMISSAO EXECUTIVA CENTRAL DOS EXAMES SUPLETIVOS PAG 26

RESULTADO DAS PROVAS REALIZADAS EM JUL/80 - SEGUNDO GRAU - JOAO PESSOA

Table with columns: Nome, Inscr., Port, Hist, Geog, Ospb, Emc, Mat, Cfb, Ing, Fran. Lists candidates and their scores for the second grade exam in Joao Pessoa.

Table with columns: Name, Inscr., Port, Hist, Geog, Ospb, Emc, Mat, Cfb, Ing, Fran. Includes names like WALLFREDO CAMELO ESPINOLA, WALLACE RANGEL FONSECA.

PB-SEC-DES-COMISSAO EXECUTIVA CENTRAL DOS EXAMES SUPLETIVOS PAG 27

RESULTADO DAS PROVAS REALIZADAS EM JUL/80 - SEGUNDO GRAU - JOAO PESSOA

Table with columns: Nome, Inscr., Port, Hist, Geog, Ospb, Emc, Mat, Cfb, Ing, Fran. Lists candidates and their scores for the second grade exam in Joao Pessoa.

PB-SEC-DES-COMISSAO EXECUTIVA CENTRAL DOS EXAMES SUPLETIVOS PAG 01

RESULTADO DAS PROVAS REALIZADAS EM JUL/80 - SEGUNDO GRAU - GUARABIRA

Table with columns: Nome, Inscr., Port, Hist, Geog, Ospb, Emc, Mat, Cfb, Ing, Fran. Lists candidates and their scores for the second grade exam in Guarabira.

PB-SEC-DES-COMISSAO EXECUTIVA CENTRAL DOS EXAMES SUPLETIVOS PAG 02

RESULTADO DAS PROVAS REALIZADAS EM JUL/80 - SEGUNDO GRAU - GUARABIRA

Table with columns: Nome, Inscr., Port, Hist, Geog, Ospb, Emc, Mat, Cfb, Ing, Fran. Lists candidates and their scores for the second grade exam in Guarabira.

RESULTADO DAS PROVAS REALIZADAS EM JUL/80 - SEGUNDO GRAU - CAMPINA GRANDE

Table with columns: Nome, Inscr., Port, Hist, Geog, Ospb, Emc, Mat, Cfb, Ing, Fran. Lists candidates and their scores for the second grade exam in Campina Grande.

Table with columns: Name, INSCR., PORT, HIST, GEGG, OSPB, EMC, MAT, CFB, ING, FRAN. Lists candidates for the second round in Patos.

RESULTADO DAS PROVAS REALIZADAS EM JUL/80 - SEGUNDO GRAU - PATOS

Table with columns: Name, INSCR., PORT, HIST, GEGG, OSPB, EMC, MAT, CFB, ING, FRAN. Lists candidates for the second round in Cajazeiras.

RESULTADO DAS PROVAS REALIZADAS EM JUL/80 - SEGUNDO GRAU - CAJAZEIRAS

Table with columns: Name, INSCR., PORT, HIST, GEGG, OSPB, EMC, MAT, CFB, ING, FRAN. Lists candidates for the second round in Cajazeiras.

RESULTADO DAS PROVAS REALIZADAS EM JUL/80 - SEGUNDO GRAU - CAJAZEIRAS

Table with columns: Name, INSCR., PORT, HIST, GEGG, OSPB, EMC, MAT, CFB, ING, FRAN. Lists candidates for the second round in Cajazeiras.

RESULTADO DAS PROVAS REALIZADAS EM JUL/80 - SEGUNDO GRAU - CAJAZEIRAS

Table with columns: Name, INSCR., PORT, HIST, GEGG, OSPB, EMC, MAT, CFB, ING, FRAN. Lists candidates for the second round in Cajazeiras.

Table with columns: Name, INSCR., PORT, HIST, GEGG, OSPB, EMC, MAT, CFB, ING, FRAN. Lists candidates for the second round in Itaporanga.

RESULTADO DAS PROVAS REALIZADAS EM JUL/80 - SEGUNDO GRAU - ITAPORANGA

Table with columns: Name, INSCR., PORT, HIST, GEGG, OSPB, EMC, MAT, CFB, ING, FRAN. Lists candidates for the second round in Itaporanga.

RESULTADO DAS PROVAS REALIZADAS EM JUL/80 - SEGUNDO GRAU - ITAPORANGA

Table with columns: Name, INSCR., PORT, HIST, GEGG, OSPB, EMC, MAT, CFB, ING, FRAN. Lists candidates for the second round in Itaporanga.

RESULTADO DAS PROVAS REALIZADAS EM JUL/80 - SEGUNDO GRAU - ITAPORANGA

Table with columns: Name, INSCR., PORT, HIST, GEGG, OSPB, EMC, MAT, CFB, ING, FRAN. Lists candidates for the second round in Itaporanga.

Table with columns for candidate name, INSCR., PORT, HIST, GEOG, OSPB, EMC, MAT, CFB, ING, FRAN. Includes candidates like JOSINALDO MORAIS, JOSINEIDE FERNANDES DOS SANTOS, etc.

PB-SEC-DES-COMISSAO EXECUTIVA CENTRAL DOS EXAMES SUPLETIVOS PAG 08

Table with columns for candidate name, INSCR., PORT, HIST, GEOG, OSPB, EMC, MAT, CFB, ING, FRAN. Includes candidates like LUIZ DOS SANTOS NASCIMENTO, LUIZ CARLOS ARAUJO, etc.

PB-SEC-DES-COMISSAO EXECUTIVA CENTRAL DOS EXAMES SUPLETIVOS PAG 09

Table with columns for candidate name, INSCR., PORT, HIST, GEOG, OSPB, EMC, MAT, CFB, ING, FRAN. Includes candidates like MARIA DA PAZ CANTAS RIBEIRO, MARIA DA PAZ LEMOS, etc.

Table with columns for candidate name, INSCR., PORT, HIST, GEOG, OSPB, EMC, MAT, CFB, ING, FRAN. Includes candidates like MARIA DO CARMO NOBRE, MARIA DO CARMO ROGERIO, etc.

PB-SEC-DES-COMISSAO EXECUTIVA CENTRAL DOS EXAMES SUPLETIVOS PAG 11

Table with columns for candidate name, INSCR., PORT, HIST, GEOG, OSPB, EMC, MAT, CFB, ING, FRAN. Includes candidates like MARLEIDE CARTAXO, MARLENE BATISTA TEJO, etc.

PB-SEC-DES-COMISSAO EXECUTIVA CENTRAL DOS EXAMES SUPLETIVOS PAG 12

Table with columns for candidate name, INSCR., PORT, HIST, GEOG, OSPB, EMC, MAT, CFB, ING, FRAN. Includes candidates like REUDO HELENA AMORIM PEREIRA, RIDEITE DA SILVA FERREIRA, etc.

ALDEIAINHOS GUARDAS DE SANTANA 231326 **** 5,54 **** 6,39 6,80 **** **** 5,27 ****

PB-SEC-DES-COMISSAO EXECUTIVA CENTRAL DOS EXAMES SUPLETIVOS PAG 13

RESULTADO DAS PROVAS REALIZADAS EM JUL/80 - SEGUNDO GRAU - CAMPINA GRANDE

***** N O M E ***** INSCR. PORT HIST GEOG OSPB EMC MAT CFB ING FRAN

VALDILENE ALVES FREIRE 231327 **** 5,83 **** **** **** 6,28 **** **** **** ****

VALDIR EVARISTO DA SILVA 231328 **** **** **** **** **** **** **** ****

VALDOMIRO FRANCISCO XAVIER 231330 **** **** **** **** **** **** **** ****

VALQUIEL GONCALVES ALBUQUERQUE 231331 **** **** **** **** **** **** **** ****

VALERIA MEENES PEDROSA 231332 **** **** **** **** **** **** **** ****

VALFREDO MARIANO CHAGAS 231333 **** **** **** **** **** **** **** ****

VANIA PIMENTEL FIGUEIREDO 231339 **** 6,02 5,92 **** **** **** **** **** ****

VANILDA MERICIA DE SOUSA RIBEIRO 231340 **** **** **** **** **** **** **** ****

VANIZIA RAMOS 231341 **** **** **** **** **** **** **** ****

VERA LUCIA BARRETO MOTA 231343 **** **** **** **** **** **** **** ****

VERA LUCIA LIMA LUCENA 231345 **** **** **** **** **** **** **** ****

VERA LUCIA NOGUEIRA 231347 **** **** **** **** **** **** **** ****

WILMA DUARTE DO REGO 231352 **** **** **** **** **** **** **** ****

WALDEMAR ELIAS DE AZEVEDO FILHO 231361 **** **** **** **** **** **** **** ****

WALDIR ALVES MACIEL BORBIA 231363 **** **** **** **** **** **** **** ****

WALDIR TEIXEIRA DE SOUSA 231364 **** **** **** **** **** **** **** ****

WALKIRIO BARBOSA PESSOA 231365 **** **** **** **** **** **** **** ****

WALTER ANTONIO RAMOS BARBOSA 231366 **** **** **** **** **** **** **** ****

WALTER BATISTA 231367 **** **** **** **** **** **** **** ****

WALTER EVANGELISTA VIEIRA 231371 **** **** **** **** **** **** **** ****

WALTER PEREIRA DE MORAES 231371 **** **** **** **** **** **** **** ****

WALTER RODRIGUES ARAUJO JUNIOR 231372 **** **** **** **** **** **** **** ****

WILLIAM MONTEIRO DE LIMA 231373 **** **** **** **** **** **** **** ****

WILSON DE FARIAS RAMOS 231376 **** **** **** **** **** **** **** ****

WILMA LINO DE ARAUJO 231380 **** **** **** **** **** **** **** ****

WILMA PIRES MEDEIROS LEITE 231383 **** **** **** **** **** **** **** ****

WILMA ALVES GONCALVES 231385 **** **** **** **** **** **** **** ****

RESULTADO DAS PROVAS REALIZADAS EM JUL/80 - SEGUNDO GRAU - PATOS

***** N O M E ***** INSCR. PORT HIST GEOG OSPB EMC MAT CFB ING FRAN

ADAGMAR DANTAS MONTEIRO 240001 **** 5,61 **** **** **** **** **** **** ****

ADELIA TORRES LANTAS 240003 **** **** **** **** **** **** **** ****

ADERBAL GABRIEL DE SOUZA 240004 **** **** **** **** **** **** **** ****

ADY FERREIRA DA NOBREGA 240006 **** 5,35 **** **** **** **** **** **** ****

AGAMENON FERREIRA DE MORAIS 240007 **** 5,14 **** **** **** **** **** **** ****

AGAMENON VERAS XAVIER DE SA 240008 **** 5,12 **** **** **** **** **** **** ****

AGENOR PEREIRA DE ALENCAR 240009 **** 5,36 **** **** **** **** **** **** ****

AGINALDO SALVINO DE ARAUJO 240010 **** 6,23 **** **** **** **** **** **** ****

ALBERTO CARVALHO DE MEDEIROS 240011 **** 6,56 **** **** **** **** **** **** ****

ALBERTO MENDES CAVALCANTE 240012 **** **** **** **** **** **** **** ****

ALVARO GEORGE G DE ANDRADE 240014 **** 5,01 **** **** **** **** **** **** ****

ALZIMIRA LACERDA ALVES 240015 **** 5,06 **** **** **** **** **** **** ****

ANA MARIA ALMEIDA LICARIANO 240018 **** **** **** **** **** **** **** ****

ANA MARIA BARCELA LIMA 240019 **** **** **** **** **** **** **** ****

ANDRÉ TOMAZ DE AZEVEDO 240020 **** **** **** **** **** **** **** ****

ANGÉLO PINHEIRO DOS SANTOS 240022 **** 7,58 **** **** **** **** **** **** ****

ANTONIA MEIRA XAVIER 240023 **** 5,61 **** **** **** **** **** **** ****

ANTONIO ALVES DA SILVA 240025 **** **** **** **** **** **** **** ****

ANTONIO CHAVES BRASIL FALCÃO 240027 **** 5,85 **** **** **** **** **** **** ****

ANTONIO DE CALDAS NETO 240028 **** **** **** **** **** **** **** ****

ANTONIO DE FIGUEIREDO MORAIS 240029 **** 5,14 **** **** **** **** **** **** ****

ANTONIO DOS SANTOS PEREIRA 240031 **** 5,71 **** **** **** **** **** **** ****

ANTONIO LISBOA DA SILVA 240034 **** 5,59 **** **** **** **** **** **** ****

ANTONIO MARCOS DE MEDEIROS BATISTA 240035 **** 5,46 **** **** **** **** **** **** ****

ANTONIO MARINHO LEITE DA NOBREGA 240036 **** **** **** **** **** **** **** ****

ANTONIO VIEIRA DE OLIVEIRA 240037 **** **** **** **** **** **** **** ****

ANTONIO VIEIRA DE SOUSA 240038 **** 5,77 **** **** **** **** **** **** ****

ARCANJA MARIA BRANDÃO DA SILVA 240039 **** 5,66 **** **** **** **** **** **** ****

ARMANDO LEITE BENICIO 240040 **** **** **** **** **** **** **** ****

ARNALDO LEITE FERNANDES 240041 **** **** **** **** **** **** **** ****

ARNALDO PLACIDO DE LIMA 240042 **** **** **** **** **** **** **** ****

AUZENIR MARTINS DE OLIVEIRA NUNES 240043 **** **** **** **** **** **** **** ****

BENEDITA ARAUJO DA NOBREGA 240045 **** 5,91 **** **** **** **** **** **** ****

BENTO BEZERRA DE ALMEIDA 240046 **** 5,18 **** **** **** **** **** **** ****

BERNARDETE MARIA DE ARAUJO 240047 **** 6,98 5,23 5,54 5,43 7,46 **** 7,19 6,23 ****

CARLOS ALBERTO DE LUCENA 240049 **** **** **** **** **** **** **** ****

CARLOS ALBERTO PEREIRA DANTAS 240050 **** 5,15 5,21 **** **** **** **** **** **** ****

CARLOS ANTONIO TORRES 240051 **** 6,60 7,40 9,55 6,50 6,24 8,59 5,72 ****

CELIA MARIA DE LUCENA 240056 **** 5,41 6,14 **** **** **** **** **** **** ****

CEZARILDO PEREIRA DA SILVA 240058 **** **** **** **** **** **** **** ****

CICERO CELESTINO DE SOUZA 240059 **** **** **** **** **** **** **** ****

CICERO MANUELA VIEIRA 240061 **** 5,36 **** **** **** **** **** **** ****

CICERO PINHEIRO DE SOUZA 240062 **** 6,60 **** **** **** **** **** **** ****

CLEGGY SATIRO DE MEDEIROS 240065 **** 5,45 **** **** **** **** **** **** ****

CLEONICE SOARES GUEDES 240066 **** **** **** **** **** **** **** ****

CLEIRIVALDO FERREIRA DE OLIVEIRA 240067 **** **** **** **** **** **** **** ****

CLEVIS BATISTA DE ALBUQUERQUE 240068 **** 6,19 5,82 6,52 8,02 6,40 **** **** ****

CLEVIS DOS SANTOS BORGES 240069 **** 5,72 **** **** **** **** **** **** ****

CLEVIS LUIZ DE ALMEIDA 240070 **** **** **** **** **** **** **** ****

CLEVES QUEIROZ DE MEDEIROS 240071 **** **** **** **** **** **** **** ****

DAVI BEZERRA DE OLIVEIRA 240075 **** 5,32 **** **** **** **** **** **** ****

DAJACIRA ANA DE OLIVEIRA 240077 **** 6,23 **** **** **** **** **** **** ****

DARCE XAVIER DOS SANTOS 240079 **** **** **** **** **** **** **** ****

DIVANILDO SCARAS DANTAS 240080 **** 5,21 7,08 7,09 6,91 **** 5,71 **** ****

RESULTADO DAS PROVAS REALIZADAS EM JUL/80 - SEGUNDO GRAU - PATOS

***** N O M E ***** INSCR. PORT HIST GEOG OSPB EMC MAT CFB ING FRAN

DJACIR OLIVEIRA LUCENA 240082 **** **** **** **** **** **** **** ****

DORACY FERREIRA GUIMARAES 240083 **** **** **** **** **** **** **** ****

DULCE ALVES DE LIMA 240085 **** **** **** **** **** **** **** ****

EDILEUZA GOMES DE LIMA 240086 **** 5,28 **** **** **** **** **** **** ****

EDILEUZA BEZERRA DE LIMA 240087 **** **** **** **** **** **** **** ****

EDINALDO DIAS PORTELA 240090 **** **** **** **** **** **** **** ****

EDIVAR FERNANDES DOS SANTOS 240092 **** **** **** **** **** **** **** ****

EDSON CAMPOS MORAES 240097 **** **** **** **** **** **** **** ****

EDSON GOMES FERREIRA 240097 **** **** **** **** **** **** **** ****

ELIZABETH LUIZ DE MEDEIROS 240104 **** **** **** **** **** **** **** ****

ELIZABETH MARIA DA SILVA 240106 **** **** **** **** **** **** **** ****

ENEDITA DIAS DE MORAES 240108 **** **** **** **** **** **** **** ****

EMILIA ELIAS DA CONCEICAO 240109 **** **** **** **** **** **** **** ****

ESPEDITO ANDRE DA SILVA 240114 **** **** **** **** **** **** **** ****

EUCLEDES FRANCO DE MEDEIROS FILHO 240116 **** 5,49 6,01 6,06 5,48 **** **** ****

EUGENIO PACELLI NUNES PAULO 240118 **** **** **** **** **** **** **** ****

EVARISTO DA SILVA FERREIRA 240119 **** **** **** **** **** **** **** ****

EVARISTO MANOEL DOS SANTOS 240120 **** **** **** **** **** **** **** ****

FATIMA FERNANDES OLINDA 240124 **** **** **** **** **** **** **** ****

FERNANDO FRAZÃO CAVALCANTE 240127 **** **** **** **** **** **** **** ****

FLAVIO RIBEIRO PEREIRA DANTAS 240130 **** 5,62 **** **** **** **** **** **** ****

FRANCISCA DE FATIMA PRADO 240135 **** **** **** **** **** **** **** ****

FRANCISCA DE LACERDA MARCELINO 240136 **** **** **** **** **** **** **** ****

FRANCISCA DE LACERDA FERREIRA DE OLIVEIRA 240137 **** **** **** **** **** **** **** ****

FRANCISCA LUIZ FERREIRA DE OLIVEIRA 240141 **** **** **** **** **** **** **** ****

FRANCISCO AYRES CABRAL 240145 **** **** **** **** **** **** **** ****

FRANCISCO DE CESAR DE OLIVEIRA 240146 **** **** **** **** **** **** **** ****

FRANCISCO DAS CHAGAS DE MORAES 240148 **** **** **** **** **** **** **** ****

FRANCISCO DE ARAUJO MEDEIROS 240150 **** 5,86 **** **** **** **** **** **** ****

FRANCISCO DE ASSIS DA NOBREGA 240151 **** **** **** **** **** **** **** ****

FRANCISCO DE ASSIS ACILIO DE BRITO 240152 **** **** **** **** **** **** **** ****

FRANCISCO DE ASSIS ALVES DE LUCENA 240153 **** 6,07 6,48 **** **** **** **** **** ****

FRANCISCO DE ASSIS ARAUJO 240155 **** **** **** **** **** **** **** ****

FRANCISCO DE ASSIS LIMA 240157 **** **** **** **** **** **** **** ****

FRANCISCO DE ASSIS LUCENA RODRIGUES 240158 **** **** **** **** **** **** **** ****

FRANCISCO DE ASSIS M DE LIMA 240159 **** **** **** **** **** **** **** ****

FRANCISCO DE ASSIS MARINHO LEITE 240160 **** **** **** **** **** **** **** ****

FRANCISCO DE ASSIS MEDEIROS 240161 **** **** **** **** **** **** **** ****

FRANCISCO JOSÉ ALMEIDA DE ARAUJO 240162 **** **** **** **** **** **** **** ****

FRANCISCO OLÍPIO DE GUEDES 240163 **** **** **** **** **** **** **** ****

FRANCISCO PEREIRA DE CARVALHO 240167 **** **** **** **** **** **** **** ****

FRANCISCO RIBEIRO DE SA 240169 **** **** **** **** **** **** **** ****

FRANILDA RAMOS LEITE 240172 **** **** **** **** **** **** **** ****

GERVÂNIO DOS SANTOS GUALBERTO 240175 **** **** **** **** **** **** **** ****

GERALDO BASILIO DINIZ 240176 **** **** **** **** **** **** **** ****

GERALDO LEITE PIR S 240178 **** **** **** **** **** **** **** ****

GERALDO BASILIO DINIZ 240181 **** 5,06 7,29 **** **** **** **** **** ****

GERALDO RAMALHO DE FREITAS 240182 **** **** **** **** **** **** **** ****

GERMÂNIA CAMBOM DE SA 240184 **** **** **** **** **** **** **** ****

GILMAR NOBREGA DE ARAUJO 240185 **** **** **** **** **** **** **** ****

GILSON FERREIRA DA NOBREGA 240186 **** **** **** **** **** **** **** ****

GIRLANDE ALVES DE SOUSA 240188 **** **** **** **** **** **** **** ****

RESULTADO DAS PROVAS REALIZADAS EM JUL/80 - SEGUNDO GRAU - PATOS

***** N O M E ***** INSCR. PORT HIST GEOG OSPB EMC MAT CFB ING FRAN

GLORIA DE FATIMA V DE OLIVEIRA 240189 **** **** **** **** **** **** **** ****

GREGORIO PEREIRA DO NASCIMENTO 240190 **** **** **** **** **** **** **** ****

GUILHERME PENHA DA SILVA 240191 **** **** **** **** **** **** **** ****

HILANA ARAUJO DA SILVA 240192 **** **** **** **** **** **** **** ****

HILFRAN PATIA DA SILVA 240193 **** **** **** **** **** **** **** ****

HUMBERTO ALVES DE MORAIS 240195 **** **** **** **** **** **** **** ****

HUMBERTO LEITE MONTENEGRO 240196 **** **** **** **** **** **** **** ****

IARA CARNEIRO LEITE GOMES 240197 **** **** **** **** **** **** **** ****

ILZA RAMOS DA SILVA 240198 **** **** **** **** **** **** **** ****

INACULADA MARIA DOS SANTOS 240199 **** **** **** **** **** **** **** ****

INACIO PEREIRA DE LIMA 240201 **** **** **** **** **** **** **** ****

IN S GONCALVES DOS SANTOS 240203 **** **** **** **** **** **** **** ****

IRACEMA ALVES DO NASCIMENTO 240206 **** **** **** **** **** **** **** ****

IRACEMA UROZUA CAVALCANTE 240207 **** **** **** **** **** **** **** ****

IRANILDO DA S. V. DE NEGREIROS 240209 **** **** **** **** **** **** **** ****

IRANILDO FERREIRA DOS SANTOS 240210 **** **** **** **** **** **** **** ****

IRINEU FERAZ DE MEDEIROS 240212 **** **** **** **** **** **** **** ****

IRINEU ALMEIDA NETO 240214 **** **** **** **** **** **** **** ****

IRIS GOMES DA SILVA 240215 **** **** **** **** **** **** **** ****

ISAAC MEDEIROS 240216 **** **** **** **** **** **** **** ****

ISAAC NICACIO GUEDES 240217 **** **** **** **** **** **** **** ****

IVA MARIA FERREIRA DE SOUZA 240219 **** **** **** **** **** **** **** ****

IVANETE DE MORAES DE BRITO AZEVEDO 240220 **** **** **** **** **** **** **** ****

IVONE VALENTIM DE OLIVEIRA 240224 **** **** **** **** **** **** **** ****

JACINTA IZIDORO MACHADO 240227 **** **** **** **** **** **** **** ****

JANDIRA MARIA DOS SANTOS 240230 **** **** **** **** **** **** **** ****

JOANA DARC RODRIGUES DE LUCENA 240232 **** **** **** **** **** **** **** ****

JOANA DARC SALDANHA GOMES 240233 **** **** **** **** **** **** **** ****

JOAO ALVES DA SILVA 240235 **** **** **** **** **** **** **** ****

JOAO BRITO DA SILVA 240238 **** **** **** **** **** **** **** ****

JOAO DE DEUS VERISSIMO 240240 **** **** **** **** **** **** **** ****

JOAO ISRAEL DE MEDEIROS 240241 **** **** **** **** **** **** **** ****

JOAO MACARIO NETO 240242 **** **** **** **** **** **** **** ****

JOAO RAOZ DA SILVA 240243 **** **** **** **** **** **** **** ****

JOAQUIM SOARES NETO 240245 **** **** **** **** **** **** **** ****

JOSE ALMEIDA DE LIMA 240249 **** **** **** **** **** **** **** ****

JOSE ALMEIDA DE MEDEIROS 240250 **** **** **** **** **** **** **** ****

JOSE ANTONIO DE AMORIM 240252 **** **** **** **** **** **** **** ****

JOSE ARNALDO DE ARAUJO 240255 **** **** **** **** **** **** **** ****

JOSE ASSIS DE MEDEIROS 240256 **** **** **** **** **** **** **** ****

JOSE BENICIO DE SA FILHO 240259 **** **** **** **** **** **** **** ****

JOSE CARLATO FILHO 240260 **** **** **** **** **** **** **** ****

JOSE CARLOS SANTOS DE FIGUEIREDO 240261 **** **** **** **** **** **** **** ****

JOSE DA NOBREGA BARROS 240262 **** **** **** **** **** **** **** ****

JOSE DE LUCENA MORAIS 240264 **** **** **** **** **** **** **** ****

JOSE EVARISTO DE SOUSA 240266 **** **** **** **** **** **** **** ****

JOSE FERREIRA NETO 240268 **** **** **** **** **** **** **** ****

JOSE GUSMÃO FERREIRA NUNES 240271 **** **** **** **** **** **** **** ****

JOSE HENRIQUES REGINALDO 240272 **** **** **** **** **** **** **** ****

JOSE INACIO DE ANDRADE 240274 **** **** **** **** **** **** **** ****

JOSE IRISBERTO MARTINS 240275 **** **** **** **** **** **** **** ****

JOSE LOURENÇO DE SOUSA 240277 **** **** **** **** **** **** **** ****

JOSE MARIA XAVIER NETO 240279 **** **** **** **** **** **** **** ****

JOSE PAUL CADEIA ARAUJO 240280 **** **** **** **** **** **** **** ****

RESULTADO DAS PROVAS REALIZADAS EM JUL/80 - SEGUNDO GRAU - PATOS

***** N O M E ***** INSCR. PORT HIST GEOG OSPB EMC MAT CFB ING FRAN

JOSE PAZ DE AMORIM 240281 **** **** **** **** **** **** **** ****

JOSE PEDRO SALES DA SILVA 240282 **** **** **** **** **** **** **** ****

JOSE ROBERTAL DA SILVA 240284 **** **** **** **** **** **** **** ****

JOSE TADEU RODRIGUES COSTA 240288 **** **** **** **** **** **** **** ****

JOSE VAMBERTO DE MEDEIROS 240289 **** **** **** **** **** **** **** ****

JOSE VIDAL DE ALENCAR BEZERRA 240290 **** **** **** **** **** **** **** ****

JOSEFA LOPES PEREIRA 240293 **** **** **** **** **** **** **** ****

JOSENILDA CA SILVA TORRES SANTOS 240294 **** **** **** **** **** **** **** ****

JOSIAS CRISPIM DA SILVA 240296 **** **** **** **** **** **** **** ****

JOSIMAR PEREIRA TRIGUEIRO 240297 **** **** **** **** **** **** **** ****

JUBERLITA NUNES DE MENDONÇA 240298 **** **** **** **** **** **** **** ****

JULIA FILGUEIRAS NETO 240299 **** **** **** **** **** **** **** ****

JURANDIR FORMIGA DA SILVA 240300 **** **** **** **** **** **** **** ****

JOSÉ DE ANCHIETA ALVES DE OLIVEIRA 240301 **** **** **** **** **** **** **** ****

LEONILDO DANTAS DE ARAUJO 240303 **** **** **** **** **** **** **** ****

LAZARO AMADEU VERAS CAMBUIM 240304 **** **** **** **** **** **** **** ****

LEOPOLDINA DA COSTA SANTOS 240305 **** **** **** **** **** **** **** ****

LEVI DE BRITO SIQUEIRA 240306 **** **** **** **** **** **** **** ****

LIBERALINO FERREIRA DE LUCENA 240307 **** **** **** **** **** **** **** ****

LINDALVA DALVA DE FIGUEIREDO 240310 **** **** **** **** **** **** **** ****

LINDALVA RANGEL DE MORAIS 240311 **** **** **** **** **** **** **** ****

LINDOTE DA SILVA FERREIRA 240312 **** **** **** **** **** **** **** ****

LURIVAL CLEMENTINO DE MORAIS 240314 **** **** **** **** **** **** **** ****

LURIVAL COSTA TORRES 240315 **** **** **** **** **** **** **** ****

LUCIA DE FATIMA CAVALCANTE BARRETO 240316 **** **** **** **** **** **** **** ****

LUCIA MAPEDE LEITE 240317 **** **** **** **** **** **** **** ****

LUCIA MARIA SILVA MORENO 240319 **** **** **** **** **** **** **** ****

LUCIA PEREIRA DE SOUSA 240320 **** **** **** **** **** **** **** ****

LUCIANA IZIDRO DOS SANTOS 240321 **** **** **** **** **** **** **** ****

LUCIANO MELO DE MEDEIROS 240323 **** **** **** **** **** **** **** ****

LUIZ DE MORAIS GUEDES 240329 **** **** **** **** **** **** **** ****

LUIZ FRAGOSO FILHO 240330 **** **** **** **** **** **** **** ****

LUIZ GOMES DE SOUSA COSTA 240331 **** **** **** **** **** **** **** ****

LUIZ GOMES TRINDADE 240332 **** **** **** **** **** **** **** ****

LUIZ GONZAGA F LOPES 240333 **** **** **** **** **** **** **** ****

LUIZ GUEDES SOBRINHO 240334 **** **** **** **** **** **** **** ****

LUIZ MARIA DE MEDEIROS 240336 **** **** **** **** **** **** **** ****

LUIZ NOBREGA DE OLIVEIRA 240337 **** **** **** **** **** **** **** ****

MALUCIEA PINHEIRO 240338 **** **** **** **** **** **** **** ****

MANOEL CARVALHO DE ARAUJO 240339 **** **** **** **** **** **** **** ****

MANOEL ALMEIDA DA COSTA 240340 **** **** **** **** **** **** **** ****

MANOEL CARLOS FELIX ALENCAR 240342 **** **** **** **** **** **** **** ****

MANOEL DE FRANCA 240344 **** **** **** **** **** **** **** ****

MANOEL DO NASCIMENTO CANDEIA 240345 **** **** **** **** **** **** **** ****

MANOEL DOS SANTOS LIMA 240346 **** **** **** **** **** **** **** ****

MANOEL MESSIAS DOS SANTOS 240349 **** **** **** **** **** **** **** ****

MANOEL RODRIGUES XAVIER 240350 **** **** **** **** **** **** **** ****

MANOEL TEIXEIRA DO NASCIMENTO 240351 **** **** **** **** **** **** **** ****

MARCONI DE MEDEIROS MARQUES 240352 **** **** **** **** **** **** **** ****

MARCONI ARAUJO DE QUEIROZ 240353 **** **** **** **** **** **** **** ****

MARCOS ELPIDIO PEREIRA PORTELA 240354 **** **** **** **** **** **** **** ****

MARGARITA GUEDES JUSTINO 240355 **** **** **** **** **** **** **** ****

MARIA ADELIA GOMES GUIMARAES 240357 **** **** **** **** **** **** **** ****

MARIA AUXILIADORA DE SOUSA 240358 **** **** **** **** **** **** **** ****

RESULTADO DAS PROVAS REALIZADAS EM JUL/80 - SEGUNDO GRAU - PATOS

***** N O M E ***** INSCR. PORT HIST GEOG OSPB EMC MAT CFB ING FRAN

MARIA CARMEN SILVA 240359 **** **** **** **** **** **** **** ****

MARIA CELIA FONTES CARTAXO 240360 **** **** **** **** **** **** **** ****

MARIA DA CONCEICAO DE LUCENA 240361 **** **** **** **** **** **** **** ****

MARIA DA CONCEICAO MORAIS DE ARAUJO 240362 **** **** **** **** **** **** **** ****

MARIA DA GUILHERMINE MORAIS NOBREGA 240363 **** **** **** **** **** **** **** ****

MARIA DA SILVA SOUZA DE ANDRADE 240365 **** **** **** **** **** **** **** ****

MARIA DA FAZ FERREIRA 240366 **** **** **** **** **** **** **** ****

MARIA DA SALETE RODRIGUES NOBREGA 240368 **** **** **** **** **** **** **** ****

MARIA DAS DORES DANTAS 240369 **** **** **** **** **** **** **** ****

MARIA DAS DORES DANTAS 240370 **** **** **** **** **** **** **** ****

MARIA DAS GRACAS DE F MORAIS 240371 **** **** **** **** **** **** **** ****

MARIA DAS GRACAS DINIZ 240372 **** **** **** **** **** **** **** ****

MARIA DAS GRACAS GOMES DE MEDEIROS 240374 **** **** **** **** **** **** **** ****

MARIA DAS NEVES 240377 **** **** **** **** **** **** **** ****

MARIA DAS NEVES CANDEIA 240378 **** **** **** **** **** **** **** ****

MARIA DAS NEVES GONCALVES CAMPOS 240379 **** **** **** **** **** **** **** ****

MARIA DE FATIMA FERNANDES ALVES 240383 **** **** **** **** **** **** **** ****

MARIA DE FATIMA RAMALHO GUEDES 240384 **** **** **** **** **** **** **** ****

MARIA DE LOURDES DE SOUSA MONTFRO 240385 **** **** **** **** **** **** **** ****

MARIA DE LOURDES DEODATO 240386 **** **** **** **** **** **** **** ****

MARIA DE LOURDES NUNES 240390 **** **** **** **** **** **** **** ****

MARIA DE LOURDES PEREIRA TRAJANO 240391 **** **** **** **** **** **** **** ****

MARIA DE LOURDES QUEIROZ 240392 **** **** **** **** **** **** **** ****

MARIA DE LOURDES VERISSIMO DE SALES 240393 **** **** **** **** **** **** **** ****

MARIA DO CARMO MONTEIRO RODRIGUES 240395 **** **** **** **** **** **** **** ****

MARIA DO CARMO SILVA 240396 **** **** **** **** **** **** **** ****

MARIA DO Ceu PEREIRA DE MEDEIROS 240398 **** **** **** **** **** **** **** ****

MARIA DO LIVRAMENTO DE MEDEIROS 240399 **** **** **** **** **** **** **** ****

MARIA DO ROSARIO FONSECA A NOBREGA 240400 **** **** **** **** **** **** **** ****

MARIA DO SOCORRO DE LUCENA SATIRO 240403 **** **** **** **** **** **** **** ****

MARIA DO SOCORRO DE MEDEIROS SILVA 240404 **** **** **** **** **** **** **** ****

MARIA DO SOCORRO DIAS DE SOUSA 240405 **** **** **** **** **** **** **** ****

MARIA DO SOCORRO MELO OLIVEIRA 240407 **** **** **** **** **** **** **** ****

MARIA DO SOCORRO G DE FIGUEIREDO 240408 **** **** **** **** **** **** **** ****

MARIA DO SOCORRO OLIVEIRA TEIXEIRA 240409 **** **** **** **** **** **** **** ****

MARIA DO SOCORRO XAVIER FERREIRA 240411 **** **** **** **** **** **** **** ****

MARIA FATIMA DE ARAUJO 240413 **** **** **** **** **** **** **** ****

MARIA GALEA WANDERLEY 240414 **** **** **** **** **** **** **** ****

MARIA GORETE ALVES FERREIRA 240416 **** **** **** **** **** **** **** ****

MARIA IARA VIEIRA DA SILVA 240419 **** **** **** **** **** **** **** ****

MARIA JOSE S DO NASCIMENTO 240424 **** **** **** **** **** **** **** ****

MARIA JOSE GOMES LIMA DE MORAIS 240425 **** **** **** **** **** **** **** ****

MARIA JOSETE DE V DO NASCIMENTO 240426 **** **** **** **** **** **** **** ****

MARIA LEA FERREIRA 240427 **** **** **** **** **** **** **** ****

MARIA LINDA DA SILVA BATISTA 240429 **** **** **** **** **** **** **** ****

MARIA LIZETE BATISTA DOS S SILVA 240430 **** **** **** **** **** **** **** ****

MARIA LUIZA MARINHO DE ALBUQUERQUE 240434 **** **** **** **** **** **** **** ****

MARIA LUIZA DE FARIAS PEREIRA 240435 **** **** **** **** **** **** **** ****

MARIA LUIZA ARNAUD 240437 **** **** **** **** **** **** **** ****

MARIA LUIZA PEDROSA 240438 **** **** **** **** **** **** **** ****

MARIA MADALENA FERREIRA ALVES 240439 **** **** **** **** **** **** **** ****

MARIA MARGARETH BARBOSA 240440 **** **** **** **** **** **** **** ****

MARIA NAZI PEREIRA DE ALMEIDA 240442 **** **** **** **** **** **** **** ****

MARIA ODETE DE MEDEIROS DINIZ 240445 **** **** **** **** **** **** **** ****

***** N O M E ***** INSCR. PORT HIST GEOG OSPB EMC MAT CFB ING FRAN

MARIA SIQUEIRA SOARES 240447 **** **** **** **** **** **** **** ****

MARIA VIEIRA SIMÕES 240449 **** **** **** **** **** **** **** ****

MARIA VILANY MONTEIRO DE ARAUJO 240450 **** **** **** **** **** **** **** ****

MARILENE DE SOUSA 240452 **** **** **** **** **** **** **** ****

MARILIA GISETTI CARVALHO GOMES 240453 **** **** **** **** **** **** **** ****

MARINETE RODRIGUES VIEIRA 240455 **** **** **** **** **** **** **** ****

MARIO MESSIAS LEITAO 240457 **** **** **** **** **** **** **** ****

MARLEIDE MENDES DOS SANTOS 240458 **** **** **** **** **** **** **** ****

MARLENÉ PRAEDES DOS SANTOS 240458 **** **** **** **** **** **** **** ****

MARLENE TORRES DE MEDEIROS 240459 **** **** **** **** **** **** **** ****

MARLENILSON DANTAS DE MEDEIROS 240460 **** **** **** **** **** **** **** ****

MARLI ALVES DA SILVA 240461 **** **** **** **** **** **** **** ****

MARTINHO DIAS PORTELA 240464 **** **** **** **** **** **** **** ****

MASSILON LEOPOLDINO NETO 240465 **** **** **** **** **** **** **** ****

MERANULINA CUSTODIA CAVALCANTE 240467 **** **** **** **** **** **** **** ****

MOZES ALVES DE LIMA 240469 **** **** **** **** **** **** **** ****

MOSINI ALVES DE LIMA MEDEIROS 240470 **** **** **** **** **** **** **** ****

MOURÃO ALMEIDA 240471 **** **** **** **** **** **** **** ****

NAPOLEÃO SOARES DA COSTA 240472 **** **** **** **** **** **** **** ****

NARRIMAN PEREIRA TEIXEIRA 240473 **** **** **** **** **** **** **** ****

NELSON DA NOBREGA MORAIS 240474 **** **** **** **** **** **** **** ****

NELSON XANDRO FERREIRO MEDEIROS 240475 **** **** **** **** **** **** **** ****

NILCE MENDES DA SILVA 240476 **** **** **** **** **** **** **** ****

NILTON PAULO DA NOBREGA 240477 **** **** **** **** **** **** **** ****

NIVALDO ALVES DA COSTA 240478 **** **** **** **** **** **** **** ****

ONOFRE ALMEIDA BARBOSA 240480 **** **** **** **** **** **** **** ****

OZI CARNEIRO LUCENA 240483 **** **** **** **** **** **** **** ****

PAULO ANDRADE DA SILVA 240485 **** **** **** **** **** **** **** ****

PAULO FERNANDO AMORIM 240487 **** **** **** **** **** **** **** ****

PAULO MARTINS DE LIMA 240488 **** **** **** **** **** **** **** ****

PAULO ANDRADE NETO 240489 **** **** **** **** **** **** **** ****

RAIMUNDO ANTONIO DE ALENCAR 240493 **** **** **** **** **** **** **** ****

RAIMUNDO FERREIRA NOBREGA 240494 **** **** **** **** **** **** **** ****

RAIMUNDO NONATO DE ALMEIDA 240496 **** **** **** **** **** **** **** ****

RAIMUNDO NEVES DOS SANTOS 240498 **** **** **** **** **** **** **** ****

Table with columns for candidate name, ID, and scores in various subjects (PORT, HIST, GEOG, OSPB, EMC, MAT, CFB, ING, FRAN).

PB-SEC-DES-COMISSAO EXECUTIVA CENTRAL DOS EXAMES SUPLETIVOS

RESULTADO DAS PROVAS REALIZADAS EM JUL/80 - SEGUNDO GRAU - CAMPINA GRANDE

Table with columns for candidate name, ID, and scores in various subjects (PORT, HIST, GEOG, OSPB, EMC, MAT, CFB, ING, FRAN).

PB-SEC-DES-COMISSAO EXECUTIVA CENTRAL DOS EXAMES SUPLETIVOS

RESULTADO DAS PROVAS REALIZADAS EM JUL/80 - SEGUNDO GRAU - CAMPINA GRANDE

Table with columns for candidate name, ID, and scores in various subjects (PORT, HIST, GEOG, OSPB, EMC, MAT, CFB, ING, FRAN).

PB-SEC-DES-COMISSAO EXECUTIVA CENTRAL DOS EXAMES SUPLETIVOS

RESULTADO DAS PROVAS REALIZADAS EM JUL/80 - SEGUNDO GRAU - CAMPINA GRANDE

Table with columns for candidate name, ID, and scores in various subjects (PORT, HIST, GEOG, OSPB, EMC, MAT, CFB, ING, FRAN).

Table with columns for candidate name, ID, and scores in various subjects (PORT, HIST, GEOG, OSPB, EMC, MAT, CFB, ING, FRAN).

PB-SEC-DES-COMISSAO EXECUTIVA CENTRAL DOS EXAMES SUPLETIVOS

RESULTADO DAS PROVAS REALIZADAS EM JUL/80 - SEGUNDO GRAU - CAMPINA GRANDE

Table with columns for candidate name, ID, and scores in various subjects (PORT, HIST, GEOG, OSPB, EMC, MAT, CFB, ING, FRAN).

PB-SEC-DES-COMISSAO EXECUTIVA CENTRAL DOS EXAMES SUPLETIVOS

RESULTADO DAS PROVAS REALIZADAS EM JUL/80 - SEGUNDO GRAU - CAMPINA GRANDE

Table with columns for candidate name, ID, and scores in various subjects (PORT, HIST, GEOG, OSPB, EMC, MAT, CFB, ING, FRAN).

PB-SEC-DES-COMISSAO EXECUTIVA CENTRAL DOS EXAMES SUPLETIVOS

RESULTADO DAS PROVAS REALIZADAS EM JUL/80 - SEGUNDO GRAU - CAMPINA GRANDE

Table with columns for candidate name, ID, and scores in various subjects (PORT, HIST, GEOG, OSPB, EMC, MAT, CFB, ING, FRAN).