A UNIÃO

ANOLXXXIX Nº 285 — JOÃO PESSOA - Sábado, 16 de janeiro de 1982 — PREÇO Cr$ 30,00

Eliseu Rezende em Cabedelo:

"Navios e trens vão conduzir o progresso"

O ministro dos Transportes, sr. Eliseu Rezende, disse ontem à tarde em Cabedelo que, dentro de pouco tempo, os apitos dos navios e dos trens estarão se confundindo naquela cidade. "Os navios - acrescentou - conduzindo o progresso, o desenvolvimento e as riquezas da Paraíba e os trens, além disso, conduzindo o lazer e o conforto".

Juntamente com o governador Tarcísio Burity, o Ministro inaugurou a linha ferroviária ligando João Pessoa a Cabedelo, assinou convênio no valor de Cr$ 110 milhões para pavimentação de localidades periféricas da Capital onde habitam pessoas de baixa renda, inaugurou simbolicamente o novo Terminal Rodoviário, visitou o Espaço Cultural e inaugurou o Sistema de Transporte Intermodal Roll-On/Roll-Off do porto de Cabedelo.

Eliseu Rezende desembarcou de um bimotor da Força Aérea Brasileira, no aeroporto Castro Pinto, às 12h25m, sendo recebido pelo governador Tarcísio Burity. Depois de visitar o Espaço Cultural e almoçar no hotel Tambaú, foi ao Palácio da Redenção assinar convênio com o Governo do Estado e Prefeitura Municipal.

O contrato está orçado em Cr$ 110 milhões e, segundo o Ministro, é um investimento que tem duplo efeito: "Além da urbanização, melhoria das condições de vida da cidade, procura-se uma prestação melhor e mais eficiente do transporte coletivo". Disse ter certeza de que está contribuindo para oferecer à população "transportes mais rápidos, mais confortáveis e mais baratos".

Citando a derrocagem das pedras do porto de Cabedelo, a reativação do transporte ferroviário e o novo acordo que proporcionará a pavimentação de ruas em áreas de baixa renda, dentrs outros benefícios trazidos pelo ministro Eliseu Rezende, quando veio à Paraíba, o governador Tarcísio Burity destacou que essa colaboração se traduz numa preocupação "com o nosso destino econômico, com o desenvolvimento, principalmente no que diz respeito àqueles setores mais vitais para esse desenvolvimento".

Festa na inauguração da linha ferroviária

Foi uma tarde de festa em Cabedelo. Cinco mil pessoas compareceram à pequena estação ferroviária para recepcionar a comitiva e participar da inauguração da linha ferroviária que estava desativada há mais de 16 anos.

Além do governador Tarcísio Burity e do ministro Eliseu Resende, os cinco vagões colocados ontem pela Rede Ferroviária Federal levaram secretário de Estado, deputados, técnicos federais, estaduais e municipais, jornalistas e curiosos.

A viagem começou às 16h10 e terminou às 10h40m. Na plataforma da estação o prefeito de Cabedelo, João Batista Gomes, improvisou apenas uma frase como discurso: "Está sendo desenvolvida, Senhor Ministro, sobretudo a memória do município".

Em nome da cidade de João Pessoa discursou o prefeito Damásio Franca, vindo a seguir o Ministro dos Transportes e o governador Tarcísio Burity. O Chefe do Executivo Estadual convidou o sr. Eliseu Resende para que esteja em Cabedelo, dia 1º de maio, participando da inauguração do novo canal de acesso ao porto, "com a presença de um navio que Cabedelo nunca viu, de grande calado realmente".

Foi inaugurado, pouco depois, o Sistema de Transportes Intermodal Roll-On/Roll-Off, do porto. Com o descerramento da placa, Resende visitou a rampa por onde escoam as mercadorias exportadas pela Paraíba, aumentando a segurança no translado de mercadorias e reduzindo o tempo de operações dos navios nos movimentos de carga e descarga. (Pág. 12).

Burity e Eliseu Rezende fizeram a primeira viagem do trem suburbano até Cabedelo

Baracuhy faz previsões de boa produção

O secretário da Agricultura, Marcos Baracuhy, acredita que a produção agrícola da Paraíba em 1982 poderá ser uma das melhores dos últimos anos. "O ano pode ser excelente - disse -, a questão é confirmar o inverno".

Baracuhy disse que tem feito ponderações para os agricultores terem cautela e não plantarem nas primeiras chuvas porque os últimos três anos de seca trouxeram prejuízos por falta de maior prudência. O secretário recomendou aos agricultores que esperem dois ou três dias depois que começarem as precipitações.

A secretaria ainda não tem estimativas da safra deste ano, mas segundo Baracuhy depois de uma seca normalmente o produtor planta mais, numa tentativa de se recuperar dos prejuízos sofridos. (Página 4)

Ackel admite negociação com Lula

Brasília - O ministro da Justiça, Ibrahim Abi-Ackel admitiu ontem que o presidente do PT, Luiz Inácio da Silva, o Lula, poderá se transformar em "parceiro de mesa" nas negociações que pretende retomar com as oposições, visando a viabilizar os pequenos partidos que, segundo ele, já deram uma demonstração de "maturidade" ao se libertarem da "frente homogênica" do PMDB para aprovar o "'pacote" eleitoral do Governo.

Indiferente às reações oposicionistas diante de sua proposta de retomar o diálogo, o Ministro da Justiça disse que sua "mensagem" fora captada por aqueles a quem ela se dirigia. Ele lembrou que as reações contrárias partiram exclusivamente dos presidentes e líderes do grandes partidos de oposição, "que também entenderam a proposta e por isso não a admite".

- Se o senador Tancredo Neves, naquela respeitável idade, se interessar por futebol, samba ou concurso de miss, o mínimo que lhe pode acontecer será arranjar um torcicolo, comentou.

TSE recebe impugnação à incorporação

Brasília - Já chegou ao Tribunal Superior Eleitoral a primeira tentativa de impugnação da incorporação do PP pelo PMDB. Em mandado de segurança preventivo, o presidente do diretório do PP de Ipiranga, em São Paulo, Alberto Lopes Mendes Rollo, e outros dois filiados requerem o impedimento da convenção conjunta do seu partido com o PMDB, marcada para o dia 14 de fevereiro.

No documento, o sr. Rollo argumenta que "o partido popular é um partido no sentido técnico-ideológico", enquanto o PMDB "é uma mera frente ampla de oposição", que "aceita correntes e atitudes díspares em seus quadros, abrigando em uma frente partidária signatários do AI-5, elementos militantes do MR-8, enfim, todo um grupamento de pessoas que atuam em posições antagônicas e, mesmo, conflitantes".

No mandado, o sr. Rollo diz que a incorporação tem que ser impedida porque "de uma penada, outrem decide com as faculdades que a lei eleitoral permite, que alguns milhares de cidadãos, que professavam um ideário político e filosófico, passem a professar outro, sem que lhes seja dado o direito de opção".

Banco Central reajusta taxa cambial do país

Brasília - O Banco Central promoveu ontem o segundo reajuste deste ano na taxa cambial, depois de onze dias de vigência das taxas fixadas no último dia 6. De acordo com o comunicado, o dólar norte-americano ou seu equivalente em outras moedas será operado em todo o país, a partir de segunda feira, dia 18, a Cr$ 131,56 para compra e Cr$ 132,22 para venda.

O reajuste procedido pelo Banco Central corresponde a uma variação de 1,732 por cento sobre a taxa de compra em vigor - Cr$ 129,32, e um total acumulado, no corrente ano, em relação a dezembro do ano passado, da ordem de 3,469 por cento, com correspondente variação de 96,946 por cento, em relação à taxa vigente, para compra, na mesma data do ano anterior.

Reitores anulam provas e marcam Física e Química para o dia 31

As novas provas de Química e Física do Vestibular-82 serão realizadas em João Pessoa, Campina Grande, Patos e Cajazeiras no próximo dia 31 - último domingo do mês -, mediante edital de convocação pela Coperve - Comissão Permanente do Concurso Vestibular.

A decisão foi tomada ontem à tarde, conjuntamente, pelos reitores José Jackson de Carvalho e Antônio Vital do Rego, da Universidade Federal da Paraíba e da Universidade Regional do Nordeste, respectivamente, e pelo presidente dos Institutos Paraibanos de Educação, padre Marcos Trindade.

A deliberação decorreu da anulação das provas anteriores, montadas num mesmo caderno e realizadas no dia 4 passado, por conta das conclusões de laudo pericial da Secção Criminalística da Superintendência Regional do Departamento de Polícia Federal, encaminhadas ontem à Reitoria da UFPb pelo delegado Roberto de Araújo Porto.

EXCLUSÃO

Em nota oficial assinada pelos representantes das três instituições de ensino, também há a deliberação de excluir do Vestibular-82 todos os candidatos cujo envolvimetno no uso de meios ilícitos e proibidos na realização das provas tenha sido constatado pela Polícia Federal.

A unanimidade em torno dessas decisões verificou-se após 12 dias de exaustivas investigações, além da grande tensão entre 30 mil participantes das provas e seus familiares. O inquérito a cargo do DPF envolveu 14 estudantes, além do professor universitário Wilmar Nunes de Brito.

Responsáveis serão apontados

Uma comissão de inquérito administrativo-disciplinar, designada pela Reitoria da UFPb, dará início segunda-feira próxima aos trabalhos de identificação dos responsáveis, no âmbito da Universidade, pela violação do sigilo das provas de Química e Física do Vestibular.

A comissão, designada pelo Reitor da UFPb em exercício, professor José Jackson de Carneiro Carvalho, é composta pelos professores titulares Celso de Paiva Leite, Antonio Correia Lima e Mário Augusto Romero, com a finalidade específica de, sob a presidência do primeiro, "apurar os fatos delituosos de violação do sigilo de prova, ocorridos na preparação ou realização do Vestibular-82 e identificação dos respectivos responsáveis no âmbito da Universidade".

A UFPb não dará publicidade - pelo menos, por enquanto - às peças que fazem parte do inquérito policial cujo laudo foi oficialmente entregue pela Polícia Federal, já que as investigações ainda se encontram em andamento e isso pode ser prejudicial às sindicâncias.

Uma nota oficial das três Universidades foi distribuída com os jornalistas e radialistas às 17h30m, de ontem, na sala de Imprensa da UFPb. Pouco antes, falando aos vestibulandos, através do rádio, o reitor em exercício, José Jackson, expressou que as três instituições "lamentam profundamente os prejuízos materiais e emocionais que atingiram a todos, neste caso", frisando que eles "alcançaram-nos igualmente". Jackson finalizou afirmando que "as medidas tomadas para sanar os efeitos da lamentável ocorrência visam garantir o direito dos vestibulandos de concorrerem em igualdade de condições".

Oposicionistas não têm moral, acusa Burity

- Qual é a moral desses líderes do PP e PMDB? Qual é a moral deles perante o povo, eles que queriam demitir funcionários? Qual a moral deles que quando foram Governo perseguiram os funcionários públicos, nunca deram aumentos aos funcionários públicos. Eles não falam pelo povo, falam pelos seus interesses. São usineiros que querem falar pelo povo, mas que pela própria condição social deles, não podem falar pelo povo.

Esta denúncia foi feita ontem, em entrevista coletiva no Aerporto Castro Pinto, pelo governador Tarcísio Burity adiantando que "estes homens de oposição, hoje, à Paraíba os conhece; eu os conheço desde os meus tempos de estudante na Faculdade de Direito: foram os homens que praticaram os maiores desmandos administrativos que à Paraíba já conheceu".

Ao longo de sua entrevista, o Chefe do Executivo analisou o problema do transporte coletivo, e além da reativação dos trens suburbanos, já determinou ao Secretário dos Transportes, José Silvino, estudar uma maneira como o Governo poderá implantar uma Empresa de Transportes do Estado, para as linhas mais populares, e com redução significativa das passagens.

Com relação ao quebra-quebra ocorrido na praça Pedro Américo, disse que não pode permitir a baderna. "Sabemos que há os aproveitadores. Você viu que gente do PP e PMDB, que nada tem a ver com os operários, porque são formados de usineiros, banqueiros, se reuniram na API para orientar os operários que queriam fazer passeata. Contra a berna seremos fortes e intransigentes". (Página 3)

Companhia pode produzir ouro na Paraíba

A Companhia de Desenvolvimento e Recursos Minerais do Estado-CDRM, órgão ligado à Secretaria de Energia e Recursos Minerais, poderá vir a produzir ouro na Paraíba ainda neste primeiro semestre. Esta é a previsão de Ioman Leite Pedrosa, diretor de Operações da CDRM, que já está desenvolvendo os ensaios tecnológicos de beneficiamento dos rejeitos existentes na antiga mina de Itajubatiba.

As pesquisas, adiantou Ioman, foram iniciadas em outubro do ano passado, já estando montadas no local da mina os equipamentos para a recuperação preliminar, a nível experimental.

- A Mina de Itajubatiba já foi considerada, na década de 40, a mais importante mina de ouro existente em todo o Nordeste, tendo sido produzido, naquela época, cerca de cinco toneladas de ouro por métodos ainda rudimentares de garimpo, lembrou Ioman Pedrosa.

UNIVERSIDADE FEDERAL DA PARAÍBA
UNIVERSIDADE REGIONAL DO NORDESTE
INSTITUTOS PARAIBANOS DE EDUCAÇÃO

NOTA OFICIAL

Os Reitores da UNIVERSIDADE FEDERAL DA PARAÍBA, UNIVERSIDADE REGIONAL DO NORDESTE e o PRESIDENTE DOS INSTITUTOS PARAIBANOS DE EDUCAÇÃO, considerando a comunicação oficial à Reitoria da UFPb pela Superintendência da Polícia Federal na Paraíba, relativa às investigações realizadas para apurar a quebra do sigilo no Concurso Vestibular de 1982, tornam público haver tomado, em reunião conjunta, as seguintes deliberações:

1 - Anulação das provas de Química e Física, montadas num mesmo caderno e realizadas no dia 04 de janeiro de 1982, face às conclusões a que chegou o laudo pericial nº 0057, elaborado pela Seção Criminalística da Superintendência Regional do Departametno de Polícia Federal do Estado da Paraíba, encaminhando à Reitoria da UFPb mediante Ofício nº 51/82, de 14 de janeiro corrente, pelo Delegado Bel. Roberto Felipe de Araújo Porto;

2 - Realização consequente de novas Provas de Química e Física no dia 31 de janeiro do corrente ano, mediante Edital de Convocação pela COMISSÃO PERMANENTE DO CONCURSO VESTIBULAR - COPERVE;

3 - Exclusão do Concurso Vestibular/1982 daqueles candidatos cujo envolvimento no uso de meios ilícitos e proibidos na realização das provas tenha sido constatado pela Polícia Federal, na conformidade com o que preceitua o Art. 22 da Resolução Conjunta nº 01/81, das três Instituições de Ensino Superior;

4 - Constituição pela Reitoria da UFPb, através da Portaria nº 001 de 14 de janeiro de 1982, de Comissão encarregada do Inquérito Administrativo para apuração de eventuais responsabilidades de servidores desta Instituição.

João Pessoa, 15 de janeiro de 1982

José Jackson Carneiro de Carvalho
VICE-REITOR DA UNIVERSIDADE FEDERAL DA PARAÍBA NO EXERCÍCIO DA REITORIA

Antônio Vital do Rego
REITOR DA UNIVERSIDADE REGIONAL DO NORDESTE

Pe. Marcos Augusto Trindade
PRESIDENTE EM EXERCÍCIO DOS INSTITUTOS PARAIBANOS DE EDUCAÇÃO

A UNIÃO

A UNIÃO

Fundado por Alvaro Machado

Não compreendo Democracia sem imprensa livre e independente, que informe corretamente a opinião pública.

Tarcisio Burity

BURITY E OS TRANSPORTES

Desde Epitácio Pessoa a Paraíba cuida do seu sistema viário como uma prioridade da sua política de desenvolvimento. Graças a isso o Estado conta hoje com uma rede viária bem distribuída em todo o seu território. Mas foram os últimos governos, a partir da Revolução de 1964, que se voltaram para a modernização e ampliação dessa malha viária, com a pavimentação dos troncos principais e a implantação de ramificações que integrassem o sistema, em função dos interesses da economia.

Esta política, no governo atual, tem sido mais prioritária ainda e o governador Tarcísio Burity, em matéria de pavimentação de estradas, vem superando todos os seus antecessores.

Mas à Paraíba de hoje estava a exigir, nesse campo político, uma ação rápida, imediata, quanto ao sistema viário de suas duas principais cidades, João Pessoa e Campina Grande. Com o fenômeno da crescente urbanização, do rápido crescimento dessas cidades, o problema do transporte de massas agravou-se, exigindo soluções de curto prazo e de altíssimos investimentos.

Também aí o governador Tarcísio Burity, com a colaboração do governo federal, imprimiu sua marca de grande administrador.

Ao mesmo tempo em que abria novas estradas no interior e realizava obras de pavimentação batendo todos os recordes em extensão, ao mesmo tempo em que cuidava de transformar o porto de Cabedelo num porto realmente à altura da Paraíba, enfrentou, de rijo, o problema dos transportes de massas nas grandes cidades. Em João Pessoa, articulado com o prefeito Damásio Franca, e em Campina Grande, com o prefeito Enivaldo Ribeiro, dois administradores igualmente marcados pela capacidade de trabalho, pelo dinamismo e pela visão dos problemas da comunidade.

Ontem a Paraíba recebeu a visita do ministro Elizeu Resende, dos Transportes. Veio S. Exa. inaugurar a reativação do transporte ferroviário de Cabedelo a João Pessoa, que terá prosseguimento até Bayeux e Santa Rita; veio inaugurar, no Porto de Cabedelo, o sistema roll-on-roll-off, para carga e descarga; e veio firmar importantes convênios com vistas à solução do problema do transporte de massas em João Pessoa e Campina Grande.

Para João Pessoa foi firmado um convênio com a EBTU dentro do Programa de Pavimentação de Baixo Custo, através do qual serão pavimentadas as principais vias utilizadas pelos transportes coletivos, medida que virá beneficiar os conjuntos habitacionais, as concentrações residenciais operárias, enfim, os bairros periféricos da cidade, particularmente os povoados por população de mais baixa renda.

Além do efeito de urbanização, de embelezamento urbanístico, de melhoria do aspecto e das condições de vida da cidade, procura-se com isso, disse o ministro, a prestação de um serviço de transportes mais eficiente, mais seguro, mais confiável e, sobretudo, mais barato, mais compatível com o nível de renda dessas populações, uma vez que se reduzirão os custos operacionais das viagens.

Com relação a Campina Grande, o prefeito Enivaldo Ribeiro recebeu do ministro o plano elaborado pelo GEIPOT objetivando a solução adequada sistema viário daquela cidade, com vistas ao transporte de massas. Campina Grande dará também esse grande passo no sentido de se tornar não apenas uma cidade cada vez maior mas também uma cidade cada vez melhor dotada de todos os equipamentos urbanos para um progresso mais racional, mais humano e socialmente mais justo.

A UNIÃO • **Diretor Presidente:** *Petrônio Souto* • **Diretor Técnico:** *Hélio Zenaide* • **Diretor Administrativo:** *Etiênio Campos de Araújo* • **Diretor Comercial:** *Francisco Figueiredo* • **Editor:** *Walter Galvão* • **Secretário:** *Werneck Barreto* • **Chefe de Reportagem:** *Sebastião Lucena* • **Redação e Publicidade: Rua João Amorim, 384 - Centro - Fones: 221-2277 e 221-7001 - Caixa Postal: 321 - Telex: 832295** • **Administração, Oficinas e Parque Gráfico: BR-101, Km 03, Distrito Industrial - Fone: 221-1220** • **SUCURSAIS:** *Brasília-DF* **SCS - Q. 5 - Bl. "C" - 1º Andar - Ed. Paraiban - Fones: (061) 224-4373 e 226-9792 - Telex: 612091** • *Guarabira* **Pça. João Pessoa, 37 - Fone 478** • *Campina Grande* **Rua Maciel Pinheiro, 320 - Ed. Jabre - Fone 321-3786** • *Patos* **Travessa Solon de Lucena, S/N - Fone: 421-2268** • *Sousa* **Rua André Avelino, 25 - Fone: 521-1219** • *Cajazeiras* **Rua Pe. José Tomaz, 19 - Fone 531-1574** • *Itaporanga* **Rua Getúlio Vargas, S/N - Fone 325** • *Conceição* **Estação Rodoviária - Box 4** • *Catolé do Rocha* **Rua Manuel Pedro, 574.**

O governo e a eficácia gerencial

Há alguns meses o Ministro dos Transportes, n'um invejável (pelos seus colegas) rasgo de lucidez, disse que o problema maior que o seu Ministério enfrentava não era o da falta de recursos financeiros, e sim o da falta de capacitação gerencial da sua equipe para coordenar e administrar os diversos projetos em execução por aquela Pasta.

Diante dos claros exemplos de ineficiência dos executivos do Governo - veja-se o caso mais recente da Previdência - e das cômodas e exdrúxulas soluções que têm sido postas em prática, essa realística declaração do Ministro Eliseu Resende, eleva as discussões sobre a administração da coisa pública, ao nível de seriedade que a sociedade brasileira está a exigir. Sobre esse instante de rara lucidez, o mínimo que se poderia exigir dos responsáveis maior pela administração do país, é que refletissem sobre as palavras objetivas e desnudadas de preconceitos do senhor Ministro.

O momento é por demais oportuno, já que se pode examinar alguns indicadores de eficiência das Empresas Federais (Estaduais) à luz dos seus efetivos dispêndios de 81, bem como associar a atual conjuntura econômica às faraônicas propostas dessas Empresas para 82. Enquanto em 81, o Brasil ficava mais pobre - apesar das tentativas do ilusionista Gálveas de demonstrar o contrário -, e as Empresas privadas adentravam ao túnel sombrio da recessão, as Estatais tiveram uma expansão em seus dispêndios, saltando do fantástico número de Cr$ 6,8 da previsão orçamentária do início do ano para pouco mais de Cr$ 10,7 trilhões. Para se ter uma idéia do quanto colossal é esta cifra, basta saber que ela representa quatro vezes todo o Produto Interno Bruto do Nordeste no mesmo ano, e cerca de 170 vezes o volume de recursos que o Governo Federal quer alocar ao FINOR para 82.

Vejam bem, que enquanto as empresas privadas usavam todo o seu jogo de cintura, lançavam mão de todos os mecanismo possíveis para sobreviver às duras pressões da política econômica, as Estatais expandiam o seu campo de ação vertical e horizontalmente, como se estivessem vivenciando um ambiente de largo crescimento econômico.

Por outro lado, enquanto as Empresas Privadas, para continuarem existindo no acirrado e sensível mundo da concorrência empresarial, têm, necessariamente que ser eficientes e eficazes, as Estatais dispensam-se dessa "supérflua" preocupação, uma vez que, além de atuarem como monopolistas e oligopolistas, tem suas fontes de recursos asseguradas. E essa segurança, as Empresas Públicas têm, não só, pelo poder de arbítrio que detém para elevar os preços dos seus serviços e produtos, como, pela facilidade que o Governo tem demonstrado para criar adicionais de impostos e taxas para alimentar os seus gordos orçamentos e os seus frequentes deficits.

Com certeza, a garantia de que o contribuinte - que nunca reclamou para valer - sempre está disposto à pagar um pouco mais, para engordar as receitas e fontes orçamentárias dessas Empresas, e a posição tranquila e cômoda do monopólio e do oligopólio orientam todas elas, para uma quase total despreocupação com custos, produtividade, eficiência ou eficácia. E isto, realmente é de intranquilizar qualquer contribuinte informado e consciente, uma vez que, a previsão orçamentária para 82, é de que "esse colosso público" venha a dispender a fabulosíssima soma de Cr$ 20,0 trilhões, ou seja, o correspondente a 80% do Produto Interno Bruto Brasileiro, e a mais de três vezes a Dívida Externa do país. É muito razoável a essa altura, que se reflita sobre isto, considerando-se a possibilidade de que a administração dos orçamentos das Estatais seja um problema mais grave do que o da administração da Dívida Externa.

Já é hora de o Governo, preocupar-se com a eficácia dos seus gerentes. Será que essas empresas, se administradas de forma adequada e com projetos bem gerenciados, não poderiam realizar os mesmos serviços e produtos com menos 1% (hum por cento) do que propõem? O melhor gerenciamento, conduziria a uma maior produtividade de todo o seu trabalho, e isto - com certeza - possibilitaria essa redução, que coresponde a Cr$ 200,0 bilhões - um volume de recursos, suficiente para cobrir todo o deficit da Previdência, sem que houvesse necessidade de recorrer de forma adicional ao bolso do contribuinte e ao cofre das Empresas Privadas. Todo o Governo, precisa preocupar-se com o que disse o Ministro Eliseu Resende, e urgentemente, adotar providências para que os seus recursos sejam administrados de forma eficiente e eficaz. A sociedade pode exigir isso dos que estão de plantão no Poder. Afinal o dinheiro que estão usando, sai do nosso bolso.

Mauro Nunes Pereira

• Do Leitor

Falta d'Água

Sr. Editor:

Reclamar da falta de água n conjunto Ernesto Geisel, já não mais nenhuma novidade. Isto sempre aconteceu e, agora, vem acontecendo com mais regularidade. S não bastasse, a Cagepa deixou d prestar esclarecimentos e de avisa quando a água vai faltar, qual o quais os dias.

Há mais de vinte e quatro horas não sabemos o que é água, por que ela sumiu das nossas torneira de repente. A Cagepa, esta nem s pronuncia a respeito; não dá nenhuma satisfação; não nos avisa; nã nos tem respeito; nem respeita nossas crianças; nem quer saber se fazemos questão de higiene.

A falta de água atinge também o Cristo Redentor e o conjunt dos Radialistas, que fica logo e seguida ao Geisel. Não faltaram a reclamações, os apelos nas rádios jornais da Capital. A Cagepa nã prestou qualquer informação sobr a perspectiva de restabeleciment no fornecimento do líquido. E consequência centenas de famíli estão sofrendo. Isto tem que acabar.

Ticássio da Silva
Conj. Ernesto Geisel

CARLOS CHAGAS

O VETO ESTÁ DECIDIDO

Brasília - A decisão está tomada e não se trata de mera possibilidade, pois objeto de conversa já havida entre o general João Figueiredo e seus principais auxiliares políticos: o presidente vai vetar a parte do substitutivo aprovado por acordo interpartidário à emenda Murilo Badaró, naquilo em que torna elegíveis os que hajam sido condenados pela Lei de Segurança Nacional "sem declaração expressa impondo a pena acessória de inelegibilidade". Essa disposição é considerada inteiramente inconstitucional pelos juristas do Palácio do Planalto, de vez que a Lei de Segurança Nacional jamais estabeleceu essa pena acessória. E se não existe, como então construir uma ressalva em torno dela?

Apesar de satisfeito com o acordo celebrado na madrugada de quinta-feira entre as bancadas oficiais e oposicionistas, no Senado - um fato capaz de abrir novas perspectivas - o presidente não terá outra alternativa senão o veto. Parece fora de cogitações que estenda essa faculdade constitucional ao problema da incorporação dos partidos, ou seja, não vai vetar o artigo 4/0 do substitutivo que dispõe não se aplicar a proibição de incorporações um ano antes das eleições aos processos iniciados até a vigência da nova lei. O Governo continua descrendo da viabilidade da incorporação do PP ao PMDB, mas por outros motivos. Primeiro, conforme ainda ontem revelavam fontes oficiais, pelo problema da premência de tempo, pois não há precedente de situação na justiça eleitoral. Pode ser que não dê tempo para os dois partidos promoverem todos os atos destinados à incorporação, ainda pouco claros pela inexistência de similar. Pode ser que não. Depois, porque Diretórios Municipais de ambos os partidos não deixarão de impugnar a manobra, conforme uma série de informações oriundas de diversos Estados. E como a justiça atuará diante dessas impugnações?

Parecem interessar aos detentores do poder, no entanto, e justificar sua decisão de não vetar a incorporação do PP ao PMDB, os dividendos políticos imediatos que resultarão da aprovação do dispositivo permitindo o ato: inúmeros integrantes do PP mostram-se dispostos a não aceitar a filiação compulsória ao PMDB e passarão para o PDS. Com isso, ao menos durante o ano em curso, aumentarão as bancadas da legenda governista no Congresso, dando maior tranquilidade ao presidente para conduzir os processos político, administrativo, econômico e social.

Com relação à inconstitucionalidade flagrante da fórmula encontrada para tornar elegíveis todos os condenados pela Lei de Segurança Nacional, indagam os principais auxiliares políticos do presidente como foi possível que dela não se tivessem dado conta os juristas do Senado. Afinal, bastaria ler a Lei de Segurança Nacional. Mas o lapso é por eles mesmos justificado em função do desgaste físico a que se submeteram os senadores, na madrugada de quinta-feira, após vinte horas de sessão ininterrupta. Estavam estenuados, muitos a um passo da estafa. Queriam uma solução, qualquer que fosse, em condições de lhes permitir o encerramento dos debates sem a derrota de qualquer das partes. Por volta das quatro horas da madrugada, chegaram à fórmula referida, que adotaram sem poder ou ousar consultar o Executivo, para o PDS, tratou-se de uma solução, de vez que sua bancada enfrentou sacrifício maior: nenhum de seus 34 senadores podia ausentar-se de Plenário sequer para ir ao toillete, pois as oposições se aproveitariam de qualquer ausência de quorum para promover a votação. Faltou tropa. Os senadores do PP e do PMDB no entanto, podiam revesar-se e, mesmo, descansar por uma ou duas horas, em sistema de plantão. Quando as discussões iam adiantadas, verificaram os pedessistas que melhor seria propor e aceitar um acordo, cedendo em parte também os oposicionistas. O problema é que chegaram a um texto, no caso das inelegibilidades, amplamente inconstitucional.

Dúvidas não existem de que o Governo, com veto já decidido, livra-se de um sério problema interno. Deixar o substitutivo virar lei, tal como se encontra, equivalerá a tornar elegível o deputado Genival Tourinho, se ele cumprir a pena a que foi condenado. Acontece que o parlamentar mineiro foi processado pelo ministro do Exército, ocorre dizer, senão o general Walter Pires, com reagiriam ao menos os segmentos mais sensíve da comunidade militar? quanto a Luis Ignáci da Silva, a situação continuará indefinida com veto: se ele for condenado, até novembro, no processo a que responde, e a condenação transita em julgado, estará fora das eleições. Caso contrário, será elegível. Vale o mesmo para o deputado João Cunha e quaisquer outros respondendo a processo pela LSN.

O GRANDE GOLPE

Dos acontecimentos da semana, sobressai evidência de ter o Governo vencido, pois a el importava não auxiliar a incorporação do PP a PMDB, sem vetá-la, e dela tirar proveito. Isso só foi possível com a antecipação da aprovação da emenda Badaró, não apenas no Senad mas na Câmara. Tudo fazia crer, conforme desejos da oposição, que a matéria passaria n Câmara Alta mas ficaria para março a sua votação entre os deputados. Com isso, PP e PMD aproveitariam para tornar a incorporação u fato consumado, realizando antes da vigência d nova lei a Convenção Nacional conjunta. Agor os dois partidos já se defrontarão com a lei, q de um lado permitirá a passagem de muitos para o PDS e, de outro, não garante o sucesso d empreitada, pois deixa claro o direito de os Diretórios Municipais não apenas "recorrerem" del mas a impugnarem, com resultados que apenas justiça eleitoral caberá apresentar.

INADMISSÍVEL

Brasília detém o título de capital nacion do boato, mas o Rio, de quando em quando, tenta reconquistar o lugar. De lá surgiram informações sobre estar o Governo prestes a adotar a solução mexicana do partido único, bem como d para isso, cercear a imprensa através da limitação das quotas de importação de papel, ou, pe menos, da criação de dificuldades no setor. N que diz respeito ao Palácio do Planalto - e ho está sendo o dia de dar a palavra aos seus ocupantes mais ilustres - não há nada. "Tudo absurdo, coisa do mundo da lua".

Alegria! Alegria!

Roberto P. de Mello

A alegria é um estado original, natural, dos seres humanos. Por ser uma das características máximas do Pai, Deus. Em Deus não há tristezas nem os esmorecimentos que ela causa. Deus é de uma eterna Alegria Criadora, Vivacidade Infinita... Destarte, nós (à sua imagem) temos por natureza de exibir estas características para felicidade do Reino.

A alegria do homem transparece não só na fisionomia sorridente mas nos gestos bondosos leves e livres... A alegria por si só, já cura doenças terríveis. Sei do caso de um cidadão, que, ao descobrir estar com um câncer, comprou vários filmes de comédias do Gordo e o Magro, Os três patetas, Chaplin, etc...; e fechou-se num quarto, entregando-se totalmente ao riso, diante das cenas daqueles cômicos. Resultado, ficou curado depois de uma semana desse insólito tratamento.

"A cura pelo riso" é, até título de um livro publicado por um médico americano. Na "Seicho-no-Ie", há uma prática de riso coletivo assaz contagiante e agradável. Não é preciso se dar muitas provas para se convencer os outros de que o riso tem enorme poder. A maioria de nós já deve ter desconfiado desse poder. O riso vem da alegria e é um verdadeiro remédio.

Uma grande parte dos cancerosos, foram pessoas que, ao invés de cultivarem a alegria (essência da Vida) cultivaram a tristeza (negação da Vida). Mas não só o câncer ataca os tristes, as doenças como a pleurisia, hidropsia, etc... (onde há depósito de líquidos no corpo) são geradas pela tristeza, afora outras, que atacarão os deprimidos...

Se alguém julga não ter motivos para alegria, deve lutar para descobri-los, lutar denodadamente para sentir-se alegre, pois, se aceitar passivamente a tristeza acabará sem dúvida, doente.

Às vezes somos tristes e nunca tivemos doença alguma. Isso pode acontecer se somos muito moços, nossos corpos ainda estão fortes demais e aguentam as pressões das tristezas; outras vezes, mesmo velhos, ainda continuamos sadios, porém isso são exceções, raras, às quais ninguém deve querer se arriscar...

Cultivar a alegria é cultivar a saúde. Muita gente pratica, deliberadamente, um suicídio lento, cultivando a tristeza. Certo dia, poderão encontrar-se diante de todas as mais alegres razões de viver e aí adoecem perplexas, reclamando de Deus... É que não se lembram de terem cultivado por anos a fio as tristezas, desprezando as alegrias infinitas que Deus lhes derramou em volta. Desprezando portanto, Deus!

Se estamos tristes ou doentes, devemos imediatamente procurar a companhia de pessoas alegres, positivas, ativas; fugir como o diabo da cruz de pessoas tristes, negativas, inertes...

Às vezes, quando não estamos encontrando uma fórmula de ajudar os outros, até podemos cair na tentação de ficarmos tristes. Nestes momentos devemos nos lembrar de que, só por mostrarmos um rosto feliz, iremos levar por onde formos a felicidade. Ninguém pode continuar impassível e triste ante um rosto alegre e ativo. Eis um verdadeiro trabalho religioso.

Destarte, torna-se uma obrigação cristã, budista ou que seja, o ser-se alegre e ativo. Não se pode dizer que se é verdadeiramente religioso, se não se consegue ser-se alegre, no mundo criado por Deus.

Quando se mostra um rosto alegre, constrói-se decididamente o Reino, ou se reconstrói o que aqueles de triste semblantes derribaram.

A alegria é um selo distintivo divino do verdadeiro religioso. Este selo apontará firme um lugar de refrigério para as almas ameaçadas.

Mesmo que um fulano seja ateu convicto, se é um homem alegre, positivo, sua companhia nos valerá muito mais do que a de um presbítero de cenho carregado de tristezas e mágoas... Porque, através da alegria, Deus pode falar livremente ao bom entendedor e fazer jorrar suas dádivas...

Alegria, pois, alegria!

NOTAS POLÍTICAS

Hélio Zenaide

ESQUERDAS VÃO COMBATER CANDIDATURA DE MARIZ

As forças de esquerda na Paraíba vão mesmo colocar-se contra a candidatura de Mariz.

O principal partido de vanguarda, PT, já decidiu que disputará o governo do Estado com candidato próprio.

O PT marcou pré-convenções regionais para o fim deste mês em quase todos os Estados, quando pretende lançar oficialmente seus candidatos aos governos estaduais.

Em São Paulo, o PT vai lançar a candidatura de Lula, dando combate frontal ao candidato do PMDB-PP. No Rio Grande do Sul o PT já antecipou-se e lançou a candidatura de Olívio Dutra. No Rio de Janeiro, o candidato do PT é Lisâneas Maciel. Em todos os Estados é esta a orientação do PT: ir à luta com candidatos próprios, nada de apoiar candidatos do PMDB-PP.

Aqui na Paraíba a orientação será a mesma. O PT não vai, em hipótese alguma, cair na besteira de apoiar Mariz.

Idêntica é a decisão do PDT de Leonel Brizola e do PTB de Ivete Vargas e de Jânio Quadros.

O PDT e o PTB também vão combater a candidatura de Mariz, na Paraíba.

João Agripino vinha fazendo todo esforço para obter o apoio do PT, do PDT e do PTB. Para Agripino, o PT, o PDT e o PTB, na Paraíba, poderão arrebatar perto de duzentos mil votos e esses duzentos mil votos são votos oposicionistas. Desviar essa votação de Mariz, será um desastre total.

Por isso, Agripino procurou esses partidos, usou intermediários, lutou desesperadamente para evitar que o PT, o PDT e o PTB tivessem candidatos próprios. Para ele, essa luta era uma luta de vida e morte.

Terminou perdendo a parada, coitado.

Mariz anda num azar desgraçado...

Perdeu o apoio do PT, do PDT e do PTB. Perdeu o apoio de Marcondes Gadelha e das demais lideranças que advogam um candidato verdadeiramente oposicionista e do PMDB.

Assim, não dá.

Antes da eleição Mariz já é um candidato derrotado.

AS ESQUERDAS TÊM RAZÃO

Um dos argumentos que as esquerdas invocam contra Mariz é o fato de que Mariz não é um esquerdista.

No passado, andou fazendo pose de esquerdista e até ingressou no PTB. Mas veio a Revolução, o PTB foi esmagado e Mariz, mais que depressa, abandonou os trabalhistas e aderiu à Revolução.

A Revolução puniu esquerdistas, suspendeu direitos políticos, cassou mandatos e Mariz, o esquerdista e trabalhista de antes, apoiando a Revolução, desfrutando o poder e mangando dos bestas que ficaram debaixo!

Mais tarde, as esquerdas, combatendo a Revolução, lançaram a candidatura do general Euler Bentes à presidência da República.

Mariz ficou com as esquerdas?

Ficou uma pílula, ele mandou as esquerdas plantarem batata, ficou com o candidato da Revolução, com o general João Figueiredo.

Mariz sempre foi assim. Entre as esquerdas e os seus interesses pessoais, sempre ficou com seus interesses pessoais.

E como é que, agora, pode ter autoridade moral e política para pedir às esquerdas que o salvem?

Ele está pedindo socorro, implorando, suplicando às esquerdas:

- Água, meus netinhos!

E as esquerdas respondendo:

- Azeite, senhora avó!

MADALENA ARREPENDIDA

Meu amigo deputado Orlando Almeida, a quem estimo e admiro, ao ser entrevistado por Luís Otávio, fez um generoso e grande esforço para retocar a imagem de Mariz. Fez como esses pintores restauradores que pegam um quadro estragado e, aos poucos, com paciência, com um retoque aqui, outro acolá, terminam recuperando um pouco os estragos.

Inteligente e fluente, o deputado Orlando Almeida, para recuperar a imagem estragada de Mariz, saiu-se com esta: Mariz estava errado (porque estava com a Revolução, com o governo), mas, reconhecendo o seu erro, passou-se para a oposição, sendo hoje um homem que se reconciliou com a verdade (a verdade é a oposição).

As palavras foram outras mas o argumento foi este.

O nosso Mariz seria, assim, uma nova Madalena arrependida.

Como estimo e admiro realmente o deputado Orlando Almeida, não quero entrar em discordância, em discrepância, em divergência com ele. Vou aceitar Mariz como a nova Madalena arrependida da nossa política.

Mesmo concordando, porém, gostaria de fazer uma observação ao meu estimado amigo Orlando Almeida.

Mariz era do PTB, antes da Revolução. Arrependeu-se... e aderiu à Revolução.

Aderindo à Revolução, Mariz tornou-se o adepto mais fervoroso da Arena. Mas - que Madalena fraca! - arrependeu-se também e traiu o partido da Revolução.

A Madalena pela segunda vez arrependida abandonou a Arena e foi para o PP.

Em poucos meses, porém, já estava arrependido de ter aderido ao PP - que Madalena fraca e infiel, santo Deus! - e abandonou o PP para aderir ao PMDB...

Meu caro amigo deputado Orlando Almeida, você não acha que essa Madalena está usando e abusando do direito de arepender-se?

Daqui a pouco, meu caro deputado, a nossa Madalena eternamente arrependida estará se arrependendo de haver entrado no PMDB...

Vá se arrepender tanto assim na caixa prego!

Que Madalenazinha mais volúvel, puxa!

EÇA DE QUEIROZ TINHA RAZÃO

Por causa de políticos assim é que Eça de Queiroz menosprezava tanto os políticos.

Eça de Queiroz, sempre que podia, baixava o malho, o azorrague nos políticos que não têm princípios, nem programas, nem ideologia definida e coerente, nem partido. Nesses políticos assim como Mariz que vive mudando de partido, só sendo fiel e coerente com os seus interesses, as suas ambições pessoais.

O seu humorismo caricatural é sempre impiedoso com os políticos, como neste trecho da "Ilustre Casa de Ramires":

- "Não vale a pena, senhor doutor...Realmente não vale a pena, porque em política hoje é branco, amanhã é negro, e depois, zás, tudo é nada!"

SEXO POLÍTICO

Para Eça de Queiroz, os políticos não tinham sexo. Todo mundo tinha sexo, mas, os políticos, não.

Mas, pensando melhor, Eça de Queiroz resolveu conceder um sexo aos políticos. E disse na "Correspondência de Fradique Mendes":

"Os políticos não têm sexo: têm o sexo dos seus atos".

Então, o que define o sexo de um político são os seus atos. Se os seus atos são másculos, sexo masculino; se os atos não são másculos, sexo feminino.

Não sei que sexo Eça de Queiroz daria à Madalena arrependida da política paraibana...

NÃO ACREDITA NA INCORPORAÇÃO

Quinta-feira passada, na "Folha de S. Paulo", na página editorial, há um artigo dedicado ao futuro da incorporação PMDB-PP.

Como a "Folha de S. Paulo" é um jornal muito chegado ao PP, pensei que o editorialista estivesse otimista com relação ao destino da incorporação. Mas otimista qual nada, o editorialista ainda advoga, a essa altura, a tese do total fracasso da tentativa incorporadora!

Basta citar este trecho:

"Em consequência, os parlamentares do PP, descontentes com a unificação ao PMDB, podem escolher novos rumos, vale dizer, não ficam irremediavelmente presos a esta sigla. Além disso, as alterações introduzidas na lei pelos senadores pedessistas inviabilizaram a fusão, na prática, e mesmo os parlamentares do PP que lhe eram favoráveis só têm duas saídas: voltar à posição de origem, preservando a legenda partidária, ou escolher nova agremiação, contanto que não seja o PMDB. Este partido, que antes receberia todo o espólio do PP, não tem, devido às emendas do PDS, direito a mais nada e ainda pode perder os correligionários que não viam com bons olhos a fusão agora tornada inexequível."

Isso está escrito na "Folha de s. Paulo" de quinta-feira, na segunda página, sob o título "Reformas de Encomenda".

Com esta, agora, Mariz acabou de lascar-se...

Eu bem que vinha dizendo: Mariz dá azar.

Olhe aí.

Burity considera sem moral os líderes do PP e PMDB

- As lideranças do PP e PMDB estão totalmente desmoralizadas perante o povo. Primeiro, perante o funcionalismo público, quando quiseram demitir 16 mil funcionários públicos. Não é possível que o povo da Paraíba esteja desmemoriado. Os líderes das bancadas do PP e PMDB se reuniram na Assembléia Legislativa e, a pretexto de querer moralizar - porque já foram Governo e nunca moralizaram a administração pública e a Paraíba toda os conhece, pois foram eles que fizeram os maiores desmandos administrativos que a história da Paraíba já conheceu e terminaram sendo escurraçados pelo povo, pelos desmandos que praticaram quando eram Governo, e agora na oposição estão querendo instituir novamente a baderna.

Este é um trecho da contundente entrevista do governador Tarcísio Burity, ontem no Aeroporto Castro Pinto, na chegada do ministro Eliseu Rezende. A reação do Chefe do Executivo partiu quando um repórter lhe perguntou se acreditava que os Partidos de oposição orientam as entidades de classes para promoverem protestos visando gastar a imagem do Governo. Ao responder que acreditava, o Governador continuou sua análise sobre o comportamento da oposição, assinalando que "são pessoas que não têm nenhum compromisso com o povo, mas com os interesses puramente eleitoreiro deles. Então, estão desmoralizados. Estes homens de oposição, hoje, a Paraíba os conhece; eu os conheço desde os meus tempos de estudante na Faculdade de Direito; foram os homens que praticaram os maiores desmandos administrativos que a Paraíba já conheceu. Basta vocês recorrerem aos arquivos e, se for possível, publicar. Então essas pessoas não têm a mínima condição moral de querer criticar o Governo, porque eles são os maiores desmoralizados".

O Governador adiantou ainda que "eles nunca fizeram nada, mas fizeram muita coisa: desmandos administrativos, e agora, com cara de Santo Agostinho, querem pregar a moralidade. Agora, a pretexto de moralizar, coisa que eles nunca conseguiram, nem fizeram, não puderam e nem têm intenção de fazer, queriam então que o Governo demitisse 16 mil funcionários".

Mas, como eu disse, - prosseguiu - "nós que temos cabeça para pensar, inteligência para fazer funcionar, encontramos uma solução legal e enviamos à Assembléia Legislativa anteprojeto de lei, salvando 16 mil funcionários que estavam totalmente sem condições de continuar e hoje está tudo resolvido. Qual é a moral desses líderes do PP e PMDB? Qual é a moral deles perante o povo, eles que queriam demitir funcionários? Qual a moral deles que quando foram Governo perseguiram os funcionários públicos, nunca deram aumentos aos funcionários públicos. Eles não falam pelo povo, falam pelos seus interesses. São usineiros que querem falar pelo povo, mas que pela própria condição social deles, não podem falar pelo povo. O PT, PDT, PTB são Partidos tão minoritários, sem expressão que, na verdade, não são eles os incentivadores. São mais os do PP e PMDB, que estão agoniados porque estamos dando uma solução com o trem. E isso é ruim para eles.

TRANSPORTE

Ao analisar sobre o novo ramal ferroviário, disse o governador Tarcísio Burity que o problema do transporte coletivo é um dos problemas políticos. "A gente fica no seguinte dilema: de um lado, se não houver o aumento das passagens, as empresas não aguentam e terminam falindo; falindo há desemprego de motorista, cobrador; do outro lado o povo também sofre com o aumento da passagem, sobretudo os pequenos".

- Nós estamos tomando medidas parelelas, como o trem suburbano que é uma medida muito importante. Basta dizer que o trem suburbano a passagem vai custar em torno de 20 por cento do que custa a passagem de ônibus, talvez menos.

Lembrou o Governador que no dia 1º de Maio, "estaremos inaugurando o trecho Bayeux-Santa Rita, que é o gruso do operário, também numa redução extraordinária, e eu já determinei ontem, ao Secretário dos Transportes, estudar uma maneira como o Governo poderá implantar uma empresa de transportes do Estado, para as linhas mais populosas, também numa redução bem significativa das passagens.

Agora, continua o Governador, "obrigar que as empresas particulares não aumentem o preço das passagens, é uma bobagem, porque aumenta o óleo, aumenta pneu e custos operacionais. Se não forem os aumentos, não serão mantidas e entra em falência, e entra um problema maior que é o desemprego. Acho que a única maneira é estabelecer essa parte de trens, que já estamos fazendo, e o Estado criar uma empresa de transportes. Ficariam as empresas particulares e a do Estado".

TUMULTOS

A respeito dos incidentes ocorridos e que deram lugar ao quebra-quebra de alguns ônibus, disse Tarcísio Burity que "em meu Governo nunca impedi protestos, passeatas, comícios contra o Governo. Sempre tivemos protestos com absoluta tranquilidade, pacíficas, como os camponeses que passaram 25 dias em frente ao Palácio.

- O que não podemos permitir é a baderna. Aí sabemos que há os aproveitadores. Você viu que gente do PP e PMDB, que nada tem a ver com operários, porque são formados de usineiros, banqueiros, se reuniram na API para orientar os operários que queriam fazer passeata. Quer dizer que há um interesse puramente eleitoreiro e esse grupo de aproveitadores está incentivando a baderna, no que o Governo não permitirá jamais. Então, para fazer frente a baderna, o Governo está preparado e usará todas as condições, todos os poderes que a Constituição e a Legislação permitir para acabar com a baderna, porque baderna é baderna, e não protesto, reivindicação. E lugar de baderneiro é na cadeia. Aí seremos fortes e intransigentes contra a baderna; a baderna não haverá".

CANDIDATURA

O governador Tarcísio Burity voltou a afirmar que não será candidato, "de forma alguma, com incorporação, sem incorporação, com fusão, sem confusão. Irei até o fim do meu mandato. A Convenção? Não pode haver essa ditadura. Não é temor de traição dentro do Partido, é mais uma avaliação de dois motivos essenciais: primeiro, as obras que eu pensava que terminava antes de maio, e depois acho que eu no comando do Partido, terei condições melhores de levar o Partido à vitória com toda a certeza.

Burity disse também, que não recebeu nenhuma informação do Governo de que vai haver outro "pacote". Ele não acredita que venha a incorporação, porque o próprio ritual processualístico que existe atualmente. "não creio que daqui para as eleições eles cumpram todos os prazos. A prorrogação, pelo que vi, o Presidente disse que não tem sentido".

NOSSA MENSAGEM DE AGRADECIMENTO

Como prefeito de João Pessoa, quero transmitir, nesta oportunidade, em meu nome pessoal e em nome de todos os pessoenses, uma mensagem de agradecimento, dirigida, principalmente, ao Governador do Estado, Tarcísio Burity, e ao Ministro dos Transportes, Eliseu Rezende, pela inauguração do sistema de transportes do trem suburbano, implantado, ontem, em nossa capital.

Com o pensamento voltado para as populações mais carentes da Grande João Pessoa, que passarão a contar, agora, com um meio de transporte mais barato, gastando menos para se locomoverem de casa para o trabalho e vice-versa, não posso deixar de aplaudir, publicamente, tão importante iniciativa, que visa, especialmente, beneficiar as pessoas mais pobres de uma das áreas mais populosas da Paraíba.

Juntos, o Governador Tarcísio Burity e o Ministro Eliseu Rezende prestam, com a inauguração do trem suburbano e do novo Terminal Rodoviário de João Pessoa (que será entregue ao povo dentro de breves dias), um excepcional serviço ao sistema de transportes paraibano, garantindo o desenvolvimento do Estado.

A Prefeitura, fiel às diretrizes do Governo Burity e do povo, na execução desses planos que visam o progresso da Capital, realizando obras como o Anel Viário, que complementa o complexo rodoviário do novo Terminal, continua a postos, sempre pronta a participar de qualquer realização que vise o bem estar do povo pessoense.

Ao Governador e ao Ministro, mais uma vez, o nosso muito obrigado, como também ao dr. Jorge Guilherme Francisconni, presidente do I.B.T.U.

DAMÁSIO FRANCA
Prefeito

Bessa faz críticas a Mariz

O deputado Djalma Bessa (PDS-BA) protestou afirmações do deputado Antonio Mariz, em Brasília, atribuindo a violência policial a movimentos populares que, por sua vez, estão sendo procados pelo aumento da tarifa de ônibus em João Pessoa, na Paraíba.

Falando em nome da liderança do PDS, disse o deputado Djalma Bessa que não crê que seja o aumento da tarifa de ônibus que enseje a depredação de veículos, as manifestações populares, prejudicando os ônibus que danificados vão provocar dificuldades à própria população. É justo que se sublinhe que a manifestação popular sem depredação, sem violência, não enseja sequer a presença da polícia, quanto mais a sua intervenção. A polícia se fez presente, se o fato ocorreu, como em Salvador, para evitar maiores prejuízos à própria população".

Acrescentou o deputado Djalma Bessa que o povo pode manifestar-se livremente e o tem feito sem qualquer dificuldade, sem qualquer problema, sem qualquer perturbação. "Cabe-me, pois, em nome da liderança do PDS, afirmar que o aumento da tarifa de ônibus não poderia nem pode ser a causa do chamado quebra-quebra, e, sim, pretexto para atos dessa natureza, que provocam, que ensejam, que requerem a presença da polícia justamente para evitar maiores dificuldades, maiores prejuízos, para proteger a comunidade, o que, por sinal, é um dever da própria polícia".

Fazendas Reunidas Bendó S.A. - BONDOSA
CGC. 09.136.432/0001 - 42

Capital Autorizado...Cr$50.000.000,00
Capital Subscrito e Integralizado.........................Cr$34.874.134,00

Relatório da Diretoria

Senhores Acionistas,
Em obediência as prescrições legais e estatutárias, submetemos à apreciação de V. Sas. o Balanço Geral relativo ao exercício findo em 30 de junho de 1981.
Diretoria

BALANÇO GERAL ENCERRADO EM 30/JUNHO/1981

A t i v o

Ativo Circulante		653.338,95
Ativo Permanente:		
Imobilizado:		
Valor corrigido	53.963.799,02	
(-) depreciação Acumulada	502.931,42	
Ativo Diferido	19.158.016,74	
Resultado Pendente	104.265,34	72.723.249,68
TOTAL DO ATIVO		73.376.588,63

P a s s i v o

Passivo Circulante		4.316,40
Patrimônio Líquido:		
Capital Social	34.874.134,00	
Reserva de Capital	36.914.206,78	
Outras Reservas	1.533.401,54	73.321.742,32
Resultado Pendente		50.529,91
TOTAL DO PASSIVO		73.376.588,63

João Pessoa, 30 de junho de 1981

Genuino José Raimundo
TC-CRC-1.166-PB

Antonio d'Avila Lima Filho
Diretor Presidente

Helena de S.D.Lima
Diretor de Produção

Demonstração do Capital Circulante

Contas	1980	1981	Variação
Ativo Circulante	1.067.086,70	653.338,95	413.747,75
Passivo Circulante	799.596,74	4.316,40	[illegible]
Total	267.489,96	649.022,55	381.532,59

Demonstração das Mutações Patrimoniais

Contas	Capital	C.Monetaria	L. ou Prej.	Vr.Liquido
Saldo Anterior	15.501.699,00	(5.654.000,43)	(617.049,94)	33.537.648,45
Aum. Capital	12.977.800,00			46.515.445,49
C.Monetaria	6.394.635,00	(6.394.635,00)		46.515.445,49
Lucro			2.151.451,48	48.666.900,49
C.Monet.Ativo		8.270.694,82		57.037.595,49
C.Mon.Capital		16.284.146,64		73.321.742,32
T o t a l	34.874.134,00	36.914.206,78	1.533.401,54	73.321.742,32

NOTAS EXPLICATIVAS

Nota 1 - As demonstrações financeiras foram elaboradas com observancia dos dispositivos legais do Decreto-Lei nº 1.598/77.

Nota 2 - O ativo realizável e o passivo exigível de até 360 dias, são demonstrados como Circulante.

Nota 3 - O Patrimônio líquido e o ativo permanente foram corrigidos pela variação das ORTN'S.

Nota 4 - Capital Social: 19.696.403 ações ordinárias; 3.240.591 ações Pref. Classe "A"; e 11.937.140 ações Pref. Classe "B".

MARIA EMILIA OLIVEIRA TORRES

MISSA DE 7º DIA

Eunápio da Silva Torres, esposa, filhos, noras, genros e netos, Clodoaldo da Silva Torres, esposa, filhos, nora, genro e netos, Milton da Silva Torres, esposa e filhos, João José da Silva Torres, esposa, filhos, noras, genro e netos, Maria José Torres da Silveira, esposo, filhos, noras, genro e netos, Edith Torres Camelo, filhos, genros, e netos, Antonia da Silva Torres, Sylvia Torres, Maria Marli Nunes, José da Silva Torres Filho, filhos, nora, genro e netos, Terezinha Guerra Torres, filhos, nora, genro e netos, Silvio da Silva Torres, esposa e filhos.

- Convidam parentes e amigos para assistir a missa de 7º dia, que mandam celebrar em sufrágio da memória de MARIA EMÍLIA OLIVEIRA TORRES, mãe, sogra, avó e bisavó, às 17:00hs, na Igreja de Nossa Senhora de Fátima (Miramar), no próximo dia 18 (segunda-feira). Antecipadamente agradecem a todos que participarem deste ato de fé e piedade cristã.

cehap

COMPANHIA ESTADUAL DE HABITAÇÃO POPULAR
CEHAP

CGC - 09.111.618/0001-01

ATA DE ASSEMBLÉIA GERAL EXTRAORDINÁRIA
(RESUMO)

1 - LOCAL - HORA e DATA - Sede social da Empresa à Av. Almirante Barroso, 542 - João Pessoa-PB. Assembléia Geral Extraordinária realizada às 16:00 horas do dia 04 de dezembro de 1981.

2 - PRESENÇA E MESA DIRETORA DOS TRABALHOS
Acionistas representando mais de dois terços do capital social votante, cabendo a Presidência ao Diretor e acionista FRANCISCO ARNAUD DINIZ e a Secretaria dos Trabalhos ao Diretor e acionista EVANDRO RIBEIRO LEAL.

3 - DELIBERAÇÕES TOMADAS
Doação à Mitra Diocesana de Patos, de dois terrenos destinados a construção de Templos Religiosos em áreas de conjuntos residenciais daquele município; Doação à Obra Social São Martinho de Porres, de um terreno localizado no Conjunto Castelo Branco I, na cidade de João Pessoa, para instalação da sede da Assistência Social e Amparo aos Pobres; Ratificação de uma doação feita à Prefeitura Municipal de João Pessoa, de um terreno situado no Conjunto Habitacional Costa e Silva, destinado a construção de uma Quadra de Esportes.

4 - ARQUIVAMENTO NA JUNTA COMERCIAL
A ata, lavrada em livro próprio, fls. 92, 92v e 93, tem sua cópia arquivada na Junta Comercial do Estado da Paraíba onde foi protocolada sob o nº 0023, em data de 05.01.82 e arquivada em sua escarcela de nº 388, conforme despacho de 07.01.82.

Este é o sumário da Ata.

EVANDRO RIBEIRO LEAL - Secretário

JAPUNGU AGROINDUSTRIAL S/A
CGC MF 09.357.997/0001-06

ASSEMBLÉIA GERAL ORDINÁRIA
realizada em 30/11/1981

RETIFICAÇÃO

Na publicação feita neste jornal no dia 09/01/82 da ata da AGO acima mencionada, a cópia levada à publicação continha um erro datilográfico do que se faz a retificação abaixo:

CORREÇÃO DA EXPRESSÃO MONETÁRIA DO CAPITAL SOCIAL E DO CAPITAL AUTORIZADO ONDE SE LÊ:
Cr$ 5.291.687,75 (cinco milhões, duzentos e noventa e hum mil, seiscentos e oitenta e sete cruzeiros e setenta e cinco centavos).

LEIA-SE:
Cr$ 5.291.678,75 (cinco milhões, duzentos e noventa e hum mil, seiscentos e setenta e oito cruzeiros e setenta e, oito cruzeiros e setenta e cinco centavos).

João Pessoa, 12/01/1982.
Geraldo Guennes Tavares de Lima - Secretário da Assembléia.

VÁ AO OCULISTA UMA VEZ AO ANO:
MEÇA A PRESSÃO DOS OLHOS.

Paraíba terá boa produção em 82

Marcos Baracuhy admite que o ano pode ser excelente para a agricultura do Estado

A produção agrícola da Paraíba, em 82, poderá ser uma das melhores dos últimos anos, admitiu o secretário da Agricultura e Abastecimento, Marcos Baracuhy, que justificou seu otimismo pelo fato do plantio estar apenas no começo. "O ano pode ser excelente. A questão é confirmar o inverno", ressaltou.

Ele explicou que as ponderações que tem feito para os agricultores terem mais cautela e não plantarem nas primeiras chuvas é porque os últimos três anos de seca trouxeram sérios prejuízos por falta de maior prudência.

Marcos Baracuhy continua apelando para que se tenha prudência, pois os plantios feitos com as primeiras chuvas, registradas pouco antes do Natal a esta altura já se perderam. Ele recomenda que se espere dois ou três dias depois que começarem as precipitações.

Segundo ele, também na região da caatinga única do Estado não é ainda época de plantações. A Secretaria de Agricultura não tem ainda uma estimativa da safra deste ano, mas, segundo o secretário normalmente depois de uma seca o produtor sempre planta mais, numa tentativa de se recuperar dos prejuízos sofridos.

Ontem, Marcos Baracuhy recebeu uma solicitação do deputado Antonio Quirino, pois segundo este os bancos não estão operando com o custeio agrícola para a região do Alto Sertão. Assim, explicou o secretário, a restrição ao crédito está atingindo o mini-produtor, o que não é possível.

Ele acredita que as agências estão desinformadas e por isso não estão realizando as operações. Ainda ontem, narcos Baracuhy pretendia se comunicar com as direções dos Bancos do Brasil e do Nordeste do Brasil, para obter esclarecimentos.

Exportações alcançaram mais de Cr$ 53 milhões

Cinquenta e três milhões, 803 mil, 415 cruzeiros e 10 centavos foi quanto o Estado chegou a exportar o ano passado, que, segundo o diretor do Promoexport da Paraíba, Reginaldo Pereira da Costa, superou as exportações relativas ao exercício de 80. Ele disse que as exportações vêm crescendo "graças ao novo produto, o alcool".

Segundo Reginaldo Pereira, o alcool chegou a contribuir com 11,71 por cento do total da pauta. Sobre as previsões para este ano, o diretor do Promoexport acredita que as exportações deverão atingir 70 milhões de cruzeiros. "Isto se continuarem a crescer, como vêm crescendo anualmente, em torno de 20 por cento", disse.

Ainda falando das exportações deste ano, o diretor do Promoexport, disse que deve-se considerar que vamos contar com a reforma do porto de Cabedelo. "Agora não teremos mais problema de transportes, como tínhamos antes, dificultando as exportações", adiantou.

Falando das exportações do ano que passou, o diretor do Promoexport da Paraíba, disse ainda que o abacaxi teve uma pequena aceitação no mercado estrangeiro, motivo que, segunda ele, se deve à qualidade e elevação dos preços, em decorrência do ICM que, segundo ele, o Governo do Estado pedirá a redução da taxa cobrada para exportações.

CEF investe 10 bilhões na aquisição de casas

O gerente de Operações da Caixa Econômica Federal na Paraíba, José Arimatéa Almeida de Carvalho informou ontem que a CEF investiu cerca de 10 bilhões de cruzeiros no financiamento de 6.500 casas proprias, através dos diversos programas, em todo o Estado.

José Arimatéa Almeida informou também que para este ano a Caixa Econômica pretende desenvolver suas atividades neste setor no sentido de conseguir superar este valor de aplicações na área habitacional que, para tanto, vem recebendo incentivos do Governo federal.

A Caixa Econômica Federal, segundo ele, ja está recebendo propostas de financiamento de casas próprias. No entanto, quanto ao financiamento de imóveis usados, José Arimatéa disse que ainda não tinham recebido nenhum comunicado da direção central indicando a data de início de operações nesta linha.

O certo, porém, é que a direção do Banco Nacional de Habitação (BNH) está estudando a possibilidade de ainda este ano atuar com a linha de financiamento de imóveis usados mas, até o momento, não existe nada confirmado.

O gerente de Operações da CEF informou ainda que todas as agências da instituição estão recebendo as novas propostas de financiamento de casa própria dentro dos programas de cooperativas, construção civil, aquisição de terreno e construção de casas, entre outros, em financiamentos de até 1.500 UPCs, que equivalem a Cr$ 1.453,96.

Além das 6.500 casas novas financiadas no ano passado, a Caixa tem contratos assinados com diversas Prefeituras municipais do Estado para a construção de 400 outras em pequenos conjuntos residenciais, ainda este mês.

Secretaria investirá 4 milhões em laboratório

Somente na fase inicial de implantação do laboratório de análises minerais do Estado, a Secretaria de Recursos Minerais investirá recursos na ordem de Cr$ 4 milhões, com a aquisição de máquinas e equipamentos necessários.

A informação prestada pelo coordenador de desenvolvimento mineral da SRM, Luiz Carlos Pereira Burity acrescenta que o projeto do laboratório já está totalmente concluído, para posterior implantação.

Disse ele que o secretário de Energia e Recursos Minerais, sr. Marcelo Lopes já tem em mãos o projeto do laboratório, para na próxima semana entregá-lo ao governador Trcísio Burity, anexado com uma exposição de motivos, visando uma autorização definitiva do governador, para a implantação do laboratório.

Destinado a análises rápidas de minerais e rochas, auxiliando os projetos de pesquisa mineral desenvolvidos pela CDRM e pela própria Secretaria, o laboratório será implantado na sede da SRM, podendo prestar serviços também as pessoas físicas e empresas particulares.

Rodésia vai controlar a venda de seus minerais

Salisbury, Zimbabwe - O Governo de Zimbabwe anunciou ontem planos para a criação de uma corporação contralada pelo Estado que se dedicará à venda de minerais extraídos no país, tais como cobre, cronomo e ouro.

O boletim oficial, que publicou detalhes de um projeto de lei sobre o assunto, a ser submetido em breve ao Parlamento, disse que a corporação terá a seu cargo todas as vendas de minerais cuja exploração representa em torno de dois quintos das rendas em divisas do exterior.

O projeto, que certamente será aprovado pelo Parlamento, inclui a designação de um presidente, um gerente geral e sete membros da junta diretora da referida corporação. Os funcionários representarão a indústria de mineração, os sindicatos do setor e o Governo e serão designados pelo Ministro de Minas.

O principal trabalho da corporação será vender todos os minerais de Zimbabwe, cuja exportação atingiu no ano passado um total equivalente a 560 milhões de dólares.

Campi realizará curso sobre relações humanas

Começa no próximo dia 25 e vai até o dia 29 - o curso de Criatividade em Relações Humanas, a ser promovido pelo Centro de Apoio à Média e Pequena Indústria - CAMPI -, órgão ligado à Federação das Indústrias no Estado da Paraíba. As inscrições já estão sendo efetuadas, e os interesados deverão procurar a FIEP, à avenida Floriano Peixoto, 715, 5º andar, pagando uma taxa de Cr$ 1 mil, com direito a apostila e certificado de participação.

Quem ministrará o curso é o professor Ruy Santos de Figueiredo, docente da PUC do Rio de Janeiro, BNDE e Associação de Crédito e Poupança do Estado de São Paulo. Serão organizadas duas turmas, já que a previsão é de que será inscrito grande número de pessoas: uma pela manhã, das 7 às 11 horas, e a outra no horário das 19 às 23 horas.

Do curso poderão participar industriais, diretores, gerentes, encarregados, chefes de seção, recepcionistas e pessoas ligadas ao ramo industrial. Da programação consta o estudo dos seguintes temas: Cibernética Social, Cosmovisão, Estruturalismo Empresarial, Aplicação do "Braistorm 2"; Criatividade e Recursos Humanos na Empresa e Sociodrama Aplicado, entre diversas outras matérias.

Economia da Polônia é analisada

Paris - Importantes funcionários fazendários de Nações às quais a Polônia deve reuniram-se ontem nesta capital para analisar a situação econômica polonesa, mas não colocaram em pauta um pedido desse país no sentido de renovar débitos entre 2,5 e 3 bilhões de dólares, que vencem este ano.

Disseram que as Nações credoras não modificarão de maneira nenhuma o acordo sobre refinanciamento de dívidas assinado em abril do ano passado.

A decisão de ignorar um refinanciamento os débitos poloneses coincide com a atitude adotada segunda-feira pelos ministros de relações exteriores da Organização do Tratado do Atlântico Norte - Otan -, que disseram que as conversações continuarão suspensas até que as autoridades militares da Polônia ponham fim à lei marcial.

A dívida total da Polônia atinge, segundo se calcula, 28,5 milhões de dólares, a maior parte a bancos ocidentais.

Bolívia reduz seus impostos

La Paz - O Governo boliviano reduziu os impostos de renda por serviços pessoais e anunciou o congelamento de preços dos artigos de primeira necessidade, em um aparente esforço para contrabalançar a crescente oposição a que se implante no país o sistema de "flutuação" cambial.

O ministro de Finanças, Samuel Alcoreza, anunciou ontem um decreto pelo qual são rebaixados os impostos de renda, pessoa física, "para contribuir de algum modo na solução do problema econômico dos cidadãos".

Segundo Alcoreza, a redução colocará os impostos "em níveis toleráveis para todos" e dará acesso a todos os setores da população para o pagamento de rendas com taxas as mais baixas possíveis".

A redução segue uma escala de acordo com o nível de renda dos trabalhadores e chega a 50 por cento para os de menores salários.

Alcoreza anunciou tabém que serão congelados "os preços dos artigos de primeira necessidade, em defesa da economia popular". Há, 10 dias o Governo baixou os preços do açúcar, da farinha e do arroz, suprimindo os impostos para importação de leite e conservas. Esses produtos praticamente haviam desaparecido do mercado, ante a iminente aprovação das medidas de reordenamente econômico.

O decreto sobre a diminuição do imposto de renda para a pessoa física não foi divulgado ainda porque, segundo porta-vozes oficiais, faz parte das medidas de reorganização anunciadas há três meses para superar a pior crise econômico-financeira na história do país.

Pesquisa permitirá à SIC analisar a produção industrial

Está em andamento na Secretaria da Indústria e Comércio uma pesquisa sobre o desempenho da Indústria na Paraíba no último semestre. Trata-se de um projeto de Estudo Nacional do Comportamento Industrial, promovido pelo Ministério da Indústria e Comércio Convênio com a Universidade de São Paulo, com apoio de todas as Secretarias estaduais.

Segundo o assessor econômico da Secretaria de Indústria e Comércio, José Alfredo Leite, a pesquisa é mais uma dimensão das estatísticas econômicas que são carentes no Brasil, quando se trata de acompanhar as variações conjunturais da produção.

Na primeira etapa de trabalho está sendo feito um treinamento com uma equipe de seis funcionários da Secretaria, que farão levantamentos nas empresas do Estado, com emprego de um questionário que obterá informações sobre: produção, vendas, equipamentos industriais, consumo de energia, estrutura, financeira, emprego e custos de produção.

Na Paraíba serão visitadas 80 empresas nas oito maiores cidades do Estado e no Brasil a pesquisa atingirá 7.500 indústrias, situadas nos cinco setores prioritários para a atuação do Ministério da Indústria e Comércio, responsáveis pela maior parte da produção e volume de emprego do setor secundário, que são: têxtil-vestuário, construção civil, metal-mecânica, couros e calçados, madeira e mobiliário. Normalmente estas são de pequeno e médio porte.

As informações serão tabuladas na Paraíba, sendo posteriormente enviadas para o Ministério da Indústria e Comércio para compor o quadro nacional. A pesquisa será realizada de seis em seis meses, tendo sido feita uma experiência no Estado, quando foram consultadas 17 empresas.

Fazenda entrega dia 21 prêmios a quem mais recolheu o ICM

A Secretaria das Finanças entregará prêmios no próximo dia 21 aos 100 maiores contribuintes de Impostos sobre Circulação de mercadorias para a arrecadação do ano passado. A informação foi prestada ontem pelo próprio secretário, Geraldo Medeiros.

Ele disse que estas empresas participam com quase 50% do total arrecado, ou seja, os cem contribuintes pagaram cerca de Cr$ 4.338.000.000,00, pois a arrecadação do Estado foi de Cr$ 8.860.000.000,00, que representa um crescimento de 105% em relação ao ano anterior.

Geraldo Medeiros informou também que virão à Paraíba para participar da solenidade de entrega dos prêmios o secretário geral de Economia e Finanças do Ministério da Fazenda, Elionaldo Maurício Magalhães. Ele manterá contatos com a administração estadual assim como tratará com o secretário de Planejamento e Finanças os termos definitivos do convênio de cooperação técnica entre o Ministério e a secretaria da Paraíba.

Segundo esclarecimentos prestados pelo diretor de arrecadação, das cem empresas que mais contribuem com o ICM, 32 estão localizadas em João Pessoa e outras 31 situam-se em Campina Grande.

Ele explicou que o ano de 1981 foi fechado com saldo positivo, pois a arrecadação foi 26% além do orçamento estadual, calculado em sete bilhões de cruzeiros, mas por outro lado, registrou-se uma queda de 3,7% em relação à segunda previsão, feita quando se estimava um índice inflacionário muito alto.

Assine A UNIÃO
Em Sousa
Rua André Avelino, 25
Fone: 521-1219

UFPb inscreve para curso de teatro a partir do dia 18

A Divisão de Teatro Universitário abriu ontem, as inscrições para quem deseja participar do curso de teatro sobre Interpretação, que será desenvolvido no período de 18 a 24 próximo. As inscrições estão sendo feitas no Teatro Lima Penante, localizado na avenida João Machado, 575.

O diretor da DTU, Fernando Teixeira, adiantou que o curso será ministrado pelo professor José Maria Rodrigues, paraibano de Mamanguape, formado pela UNIRIO - Universidade Federal do Rio de Janeiro. O curso, apesar do curto período de duração, culminará com a apresentação de um trabalho que será elaborado durante a semana de trabalhos.

TEATRO AMADOR

A Federação de Teatro Amador da Paraíba estará promovendo, de 25 a 30 deste mês, a VIII Mostra de Teatro Amador, que será realizado no Teatro Santa Roza. O presidente daquela Federação, Luis Carlos Cândido, informou que serão apresentadas 10 peças teatrais, por grupos de João Pessoa e do interior do Estado.

No primeiro dia da Mostra, 25, o grupo Geti, de Itabaiana, apresentará a peça "Batalhões das Sombras"; Dia 26 o grupo de teatro amador de Cajazeiras apresentará "Se Chovesse Vocês Estragavam Todos". No dia seguinte, o grupo Boiada, também de Cajazeiras, apresentará a peça "Beiço de Estrada". No dia 28, serão apresentadas duas peças: "Guiomar Sem ri Sem Chorar" e "O Capitão e o Cabra", pelo grupo de teatro amador de Campina Grande. Dia 29, mais duas peças: "Sátira do Sistema", pelo grupo de João Pessoa, e "De Hoje não Passa", pelo grupo de Sousa. No último dia da Mostra, serão apresentados três espetáculos: um pelo grupo de João Pessoa - Vivência; outro apresentado pelo grupo Moca - B... em Cadeira de Rodas, e "15 Anos Depois", pelo grupo de Campina Grande, que fechará a programação.

Telpa vai ampliar número de telefones públicos na capital

A Telecomunicação da Paraíba (Telpa) pretende ampliar o seu número de telefones públicos, em conjuntos residenciais de João Pessoa e está implantando 22 novos "orelhões" em diversas áreas.

Segundo informações da Telpa, apesar de já existirem estudos para expansão da rede às áreas da cidade onde foram construídos os conjuntos residenciais, não há recursos econômicos suficientes para o desenvolvimento deste projeto, por causa do alto custo que representa e que somente poderá ser efetivado se for assegurada sua viabilidade econômica.

A instalação dos telefones públicos também representa um alto investimento para a empresa de telecomunicação, mesmo assim a Telpa decidiu pela expansão dos "orelhões" como forma de amenizar o problema enfrentado pelos moradores dos conjuntos.

Professores ainda não terão desconto na folha este mês

Os professores da rede estadual de ensino da Paraíba ainda não terão este mês o desconto em folha de uma hora do salário em benefício da Associação do Magistério Público do Estado da Paraíba - *Ampep*, como já garantiu o governador Tarcísio Burity.

O fato é que devido à burocracia, segundo esclarecem algumas pessoas ligadas à entidade, a Secretaria de Finanças ainda não regularizou este desconto, que seria revertido em favor da *Ampep*.

No final de 81, os professores organizaram uma campanha e marcaram audiência com o governador Burity, para solicitar dele a volta do desconto. Neste encontro o chefe do executivo prometeu que reativaria o benefício a partir deste mês, o que não pôde ainda ser cumprido.

Devido a isto, os professores já começam a se organizar novamente, para recolherem as contribuições mensais para a sua entidade de classe, nas filas de pagamento. Segundo eles, as contribuições não podem cessar.

CONSULTE PERIODICAMENTE
O OFTALMOLOGISTA:
CONTROLE O GLAUCOMA.

SERVIÇOS ODONTOLÓGICOS
M. CARNEIRO DA CUNHA
Clínica Restauradora - Endodontia - Próteses
Ortodontia - Raios X

Pro[illegible]sionais:

Elizabeth [illegible]ima M. C. da Cunha
Manoel Ca[illegible] Cunha
Maria Helena Ga[illegible]
Romualdo Guilherme
Daisy Botelho

Convênios: INOS - PATRONAL - IAA - SAELPA - DER - JORNAIS "A UNIÃO", "O NORTE" e "CORREIO DA PARAÍBA"

Conjunto Residencial D. Pedro II nº 15
Fone: 222-0345 - João Pessoa, Pb
Parque Solon de Lucena
Atendimento das 8:00 às 12:00 e 14:00 às 18:00 hs

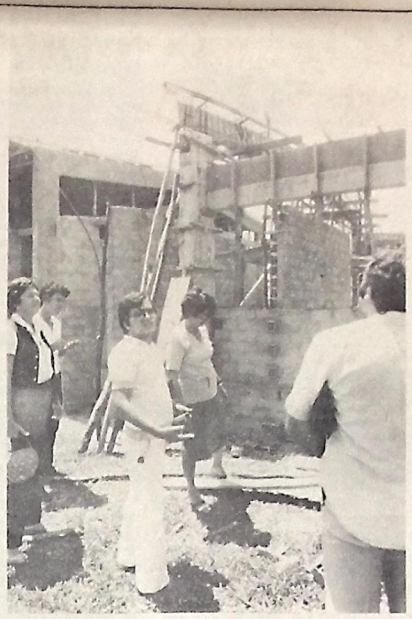

Acompanhada de técnicos da Cotese - Coordenadoria de Engenharia da SEC - e de diversos outros assessores, a Secretária Giselda Navarro Dutra visitou as obras do novo Centro de Ensino Supletivo de João Pessoa. Contando com salas especiais de áudio visual para o melhor aproveitamento de alunos maiores de 16 anos e que estão fora da faixa etária em relação ao 1º grau, além de biblioteca, cantina, sanitários e todos os elementos necessários para seu pleno funcionamento, o CEE deverá atingir cerca de 18 mil estudantes, demanda que já atende em sua sede na João Machado. Seguindo as orientações da Secretária, o Coordenador da Cotese, Giuseppe Gióia, garantiu o término da obra para dezembro deste ano.

Será na Lagoa o desfile carnavalesco deste ano

Representantes de todos os clubes filiados à Federação Carnavalesca de João Pessoa reuniram-se, ontem, com o secretário municipal Cabral Batista, do Turismo, quando definiram o carnaval de rua e desfiles das escolas de samba, grupo indígenas e clubes de orquestras.

Na reunião, ficou acertado que tanto a IX Festival de Músicas Carnavalescas como o carnaval de rua serão realizados na Lagoa do Parque Solon de Lucena. A Prefeitura municipal, desta forma, atende a uma reivindicação dos representantes da Federação Carnavalesca, que considera o local bem mais apropriado para comemoração das festividades e a realização do Festival que estava previsto para a Praça Pedro Américo.

Ficou decidida, ainda, na reunião de ontem, a ajuda que a Prefeitura dará aos clubes carnavalescos. Os clubes de orquestra e as escolas de samba de primeira divisão receberão 70 mil cruzeiros; as tribos indígenas de primeira divisão, 50 mil cruzeiros; e os clubes de orquestras, as escolas de samba e as tribos indígenas de segunda divisão, 40 mil cruzeiros.

Durante a reunião com o secretário Cabral Batista, os compositores, músicos e intérpretes fizeram questão de agradecer ao prefeito Damásio Franca a transferência da realização do Festival para a Lagoa.

Segundo informações de assessores da Prefeitura, o prefeito Damásio Franca está decidido a realizar este ano um dos melhores carnavais dos últimos tempos em João Pessoa.

Festival fecha inscrições

As Secretarias de Turismo e da Comunicação Social da Prefeitura encerraram, ontem, as inscrições para o IX Festival de Músicas Carnavalescas da Paraíba, que será realizado no início de fevereiro em João Pessoa, sob a coordenação do Departamento de Operações da Setur.

Para que as músicas fossem inscritas, a Coordenação do IX Festival exigiu de cada composição dez cópias em papel ofício, com o nome da letra, do compositor ou parceiro, gênero, com a liberação da Censura Federal, além de uma fita cassete gravada, todas inéditas.

Foram inscritas músicas de frevo de rua, Marcha e samba, sendo facultado a cada compositor concorrer com até três composições, mas somente uma será classificada para a finalíssima, em cada gênero.

Os ensaios para a primeira eliminatória do IX Festival serão realizados entre os dias 19 e 20 deste mês, na sede da Banda de Música 5 de Agosto, na rua São Miguel, às 20 horas. Os ensaios para a segunda eliminatória acontecerão no mesmo local e horário, entre os dias 26 e 27.

As eliminatórias do IX Festival de Músicas Carnavalescas da Paraíba serão realizadas nos dias 23 e 30 de janeiro, às 20 horas, na Lagoa, enquanto que a final será no dia seis de fevereiro, às 20 horas, no mesmo local, oportunidade que também serão escolhidos o Rei Momo e a Rainha do Carnaval de João Pessoa.

As músicas classificadas nas três categorias receberão, 25 mil, 1º lugar; 15 mil, 2º lugar; e 10 mil, 3º lugar. Os compositores classificados em três primeiros lugares receberão certificados de participação, como também os intérpretes.

Furismo inscreve Rei Momo

A Prefeitura municipal continua recebendo inscrições para a escolha do Rei Momo e Rainha do Carnaval de João Pessoa até o dia 30 deste mês. Até ontem, apenas um casal estava inscrito.

O diretor do Departamento de Operações da Secretaria de Turismo, Augusto Toscano Neto, disse que somente os veteranos Marcos Aurélio de Lima e Gilvânia Cândido Coelho se inscreveram, na tentativa de se reeleger.

Propondo prêmios de 25 mil cruzeiros para o Rei Momo e para a Rainha do Carnaval, a Prefeitura de João Pessoa manterá as inscrições abertas até o dia 30 deste mês. As inscrições estão sendo feitas no Departamento de Operações da Setur, das 8 às 11 horas e das 14 às 17 horas, diariamente.

A escolha dos dois momescos acontecerá no dia seis de fevereiro, na Lagoa do Parque Solon de Lucena, oportunidade que também se realizará a finalíssima do Festival de Música Carnavalesca da Paraíba, também promovido pela Prefeitura de João Pessoa.

NAC fará curso sobre Arte Papel

De 18 a 23 do corrente mês, o NAC estará promovendo um curso de *Arte Papel* a ser ministrado por Diva Buss. A promoção conjunta do NAC e da Associação dos Artistas Plásticos Profissionais da Paraíba conta, ainda, com o apoio da FUNARTE.

Diva Buss fez seus estudos em São Paulo, onde se formou em arquitetura de Interiores pelo Instituto de Arte e Decoração (Iadê). Posteriormente, viajou à Alemanha onde permaneceu por quatro anos. Terminou por fixar residência em Belo Horizonte, onde concluiu o Curso de Belas Artes.

O curso a ser ministrado no NAC, prende-se à experiência de Diva Buss com relação à fabricação do papel cuja primeira experiência se deu no Atelier de Artes e Fibras sob a orientação da tapeceira Marlene Trindade. O primeiro papel produzido foi uma busca de origem da própria palavra PAPIRUS, onde a artista pesquisou sobre a maneira de produzí-lo como os antigos egípcios.

Toda esta experiência de cunho essencialmente artesanal, será desenvolvida no NAC. As inscrições para o aludido curso custam hum mil cruzeiros e devem ser feitas na sede do Núcleo de Arte Contemporânea, situado à Rua das Trincheiras, 275, telefone 221-5835.

Convênio beneficia a Cagepa

Para proporcionar uma melhor distribuição de água no Estado, a Companhia de Água e Esgotos da Paraíba (Cagepa) fez convênio com a firma Infoterra para troca de informações a cerca de meio ambiente e da ecologia.

A Cagepa foi a primeira companhia de saneamento e esgotos do Nordeste a firmar convênio com esta firma, pois é pretensão da direção do órgão distribuir um melhor produto aos seus consumidores, com base em modernas tecnologias importantes dos Estados Unidos.

A Companhia de Água e Esgotos da Paraíba está desenvolvendo um amplo trabalho de ampliação dos abastecimentos de água nas cidades de João Pessoa e Campina Grande, devendo estarem concluídos antes do final do Governo Tarcísio Burity, como é sua pretensão.

UFPb faz seleção do mestrado

A partir da próxima segunda-feira a Universidade Federal da Paraíba abrirá inscrições para a seleção do Mestrado em Serviço Social. As inscrições se estenderão até o dia 23 deste mês e os interessados deverão no horário da tarde, procurar a Coordenação do Mestrado em Serviço Social, no Centro de Ciências Humanas, Letras e Artes-CCHLA.

No ato da inscrição, os candidatos deverão apresentar os seguintes documentos: cópia do diploma de graduação, corriculum vitae, declarações da Instituição de Origem, atestando a inclusão no Programa Instituição de Capacitação Docente, se for o caso; um ante-projeto de pesquisa a ser desenvolvido durante o curso, em três vias, formulário de inscrição, fornecido pela Secretaria do curso e ainda três foto 3 x 4.

Empresa de Correios e Telégrafos marca concurso para abril

Começam no próximo dia 25 estendendo-se até o dia 26 de fevereiro as inscrições para o Concurso de Administração Postal promovido pela Empresa Brasieira de Correios e Telégrafos. A informação é do presidente regional da EBCT, sr. Renato Weber, adiantando que serão abertos postos de inscrição em João Pessoa e em diversas cidades do interior do Estado.

As provas para o concurso serão realizadas no dia 4 de abril, com questões sobre conhecimentos gerais, português e matemática. Será cobrada a importância de mil e quinhentos cruzeiros pra a inscrição. Os funcionários da Empresa, no entanto, estão dispensados do pagamento da taxa de inscrição.

O número de vagas é limitado, e provavelmente serão selecionados 100 candidatos. Os selecionados serão remetidos a Brasília, onde farão um curso no período de dois anos para formação de pessoal de nível superior na Escola de Administração Postal daquela cidade. Em Brasília os aprovados terão direito a casa, transporte gratuito e ainda receberão uma bolsa de Cr$ 10 mil.

Após a realização das provas, os candidatos aprovados serão ainda submetidos a uma seleção psicológica, no período de 17 de maio a 4 de junho. Em seguida serão submetidos a exames médicos, de 17 de junho a 2 de julho.

O sr. Renato Weber lembrou que, no to da inscrição, os candidatos deverão apresentar apenas a carteira de identidade, e assinar na ficha de inscrição a declaração de que está ciente e de acordo com os termos do Edital do processo seletivo.

Estudantes assinam Crédito Educativo até a quarta-feira

Os estudantes universitários poderão fazer a assinatura dos seus contratos com o Programa do Crédito Educativo até a próxima quarta-feira, dia 20, segundo cronograma anteriormente divulgado pela direção da Caixa Econômica Federal.

O gerente de Operações da CEF, José Arimatéia Almeida de Carvalho informou que ainda não tinha recebido comunicado sobre o aumento das parcelas, que continuará sendo Cr$ 1.100,00 por mês, mas confirmou que, tão logo as Universidades façam as matrículas dos seus alunos, a Caixa iniciará o cadastramento para a seleção dos novos participantes do Programa.

A reativação dos contratos paralisados vai de 29 de março a 31 de maio; enquanto que para aqueles que terminaram o curso e não estão em condições de começar a liquidação dos débitos, o período de pedido de carência vai de 29 de março a 31 de maio.

Prefeitura recupera toda a iluminação da Epitácio Pessoa

As luminárias da Avenida Epitácio Pessoa estão sendo recuperadas, com a colocação de novos reatores e lâmpadas, que irão proporcionar melhores condições de visibilidade. Os trabalhos, foram determinados pelo prefeito Damásio Franca e estão sendo realizados sob a coordenação do secretário Francisco Franca, titular da Pasta de Transportes e Obras Públicas do Município.

Após a recuperação das luminárias da Epitácio Pessoa, a Setop iniciará o mesmo trabalho nas Avenidas Ministro José Américo de Almeida (Beira Rio) e Cruz das Armas, dando condições favoráveis ao tráfego nas mesmas, considerando ser grande o fluxo de veículos.

ÁGUA

O secretário Francisco Franca informou na manhã de ontem, que de acordo com solicitação dos moradores do Alto do Céu e recomendação do prefeito Damásio Franca, a Setop diariamente abastecerá aquele local com dois carros-pipa.

Com essa providência, a população do Alto do Céu passará a ser servida, nos dois expedientes, com água da melhor qualidade, evitando assim os vexames que estavam enfrentando.

COMEMORAÇÕES

Os moradores do Alto do Céu estão organizando uma manifestação pública, para hoje, a fim de comemorar a abertura do novo acesso, determinado pelo prefeito Damásio Franca, tendo em vista que o anterior havia sido fechado pelo muro de proteção da estação de passageiros da Rede Ferroviária Federal, que foi recuperada para atender os usuários dos trens recentemente reativado entre Cabedelo e Santa Rita, com uma das paradas em Mandacaru.

O grande homenageado de hoje, pela comunidade do Alto Céu, será o bel. Francisco Franca, secretário de Transportes e Obras Públicas do Município, que foi encarregado pelo prefeito Damásio Franca, para solucionar o problema do acesso em Mandacaru.

Além da interligação do Alto do Céu com Mandacarú e outros conjuntos próximos, o secretário Francisco Franca ainda está atendendo a uma série de outras reivindicações daquela localidade, sendo que por isso será recepcionado na comunidade com muita cerveja, caipirinha e picado de porco.

COLETIVOS

A Setop inclusive já tomou as devidas providências para que a partir da próxima semana uma linha de transportes coletivos passe a atender os moradores do Alto do Céu, que para isso terá suas ruas totalmente terraplenadas e limpas, num trabalho que será executado pelos operários da Setop e Sesur.

Depois de atender as reivindicações do Alto do Céu, o secretário Francisco Franca e o engenheiro Saulo Lins deslocarão a equipe da Setop para a Cidade Padre Zé, onde também são inúmeros os problemas e as solicitações.

NOTÍCIAS MILITARES

Maviael de Oliveira

O 31º BI Mtz vem para Campina

Por decreto de 7 do corrente mês, o Presidente Figueiredo, transferiu da Cidade de Caicó, no Rio Grande do Norte, para Campina Grande, o 31º Batalhão de Infantaria Motorizado, que absorve a 5ª Companhia de Infantaria.

É o seguinte o Decreto publicado no Diário Oficial da União, cujo texto transcrevemos abaixo:

"O Presidente da República, usando das atribuições que lhe confere o Art. 81, Item III, da Constituição, de conformidade com o disposto no Art. 32, Item III, do Decreto nº 79.531, de 13 de abril de 1977, alterado pelo Decreto nº 8.639, de 9 de maio de 1978, DECRETA:

Art. 1º - Fica alterada a localização da sede do 31º Batalhão de Infantaria Motorizado, da cidade de Caicó, RN, para a cidade de Campina Grande, PB.

Art. 2º - O Ministro do Exército baixará os atos complementares necessários à execução deste Decreto.

Art. 3º - Este Decreto entra em vigor na data de sua publicação, revogadas as disposições em contrário'.

Capitão Jailson

Oriundo da Escola de Aperfeiçoamento de Oficiais, está em Campina Grande, o Capitão Jailson Bedor Jardim, Subcomandante - e no comando da 5ª Cia, por se encontrar de férias o titular Major Álvaro - da 5ª Companhia de Infantaria.

Estando em Campina Grande, fomos ontem ouví-lo sobre a transferência do 31º Batalhão, para a "Rainha da Borborema.

Simples e com uma fidalguia que nos deixou a vontade, o Capitão Jailson, que nos recebeu em companhia do Tenente Edinaldo Quirino Leal, nada pode adiantar sobre a transferência do Batalhão de Caicaó para Campina Grande, vez que - adiantou, "nada de oficial ainda recebemos".

Corrida das Praias

Nessa nossa rápida visita a Campina Grande, acompanhando o novo Coordenador do MOBRAL, na Paraíba, Professor Renault Vieira de Souza, mantivemos contato com o confrafe Francisco de Assis, (OLE), do Departamento de Educação Física da Prefeitura Municipal que garantiu a participação dos atletas do Departamento, na tradicional "Corrida das Praias", este ano no seu 16º de vitoriosa realização, em homenagem a Revolução Democrática Brasileira de 1964.

Também, é possível que as representações da 5ª Companhia de Infantaria e do 2º Batalhão da Polícia Militar, participam da tradicional competição doe 12 Km, na gênero "única do mundo", e que tem como percurso, as praias de Jagarapé, Penha, Enseada, Cabo Branco e Tambaú, final da grande corrida a pé.

São Paulo pode Mandar atleta

É bem possível que o São Paulo Futebol Clube, mande para participar da prova nordestina, o seu excelente atleta FERREIRINHA, que este ano foi um dos classificados entre os 10, finalistas da "57ª Corrida Internacional de São Silvestre".

Por seu turno as equipes da Polícia Militar da Paraíba, do 15º Batalhão de Infantaria Motorizado, do 16º Regimento de Cavalaria Mecanizado, e representações civis de João Pessoa, Areia e Alagoa Grande, estão treinando ativamente, desde agora, para participarem da grande competição pedestre, já de renome nacional.

A prova, que pertence a Equipe de Promoções Esportivas Amadoras A UNIÃO, a Gazeta Esportiva e o MOBRAL, sera realizada no próximo mês de março, e as inscrições, gratuitas, serão feitas no Departamento de Pesquisa de A UNIÃO, a rua João Amorim, 384, com Luzia Fortes, Fátima e Aparecida.

Apoiam a competição, o 1º Grupamento de Engenharia, o 15º Batalhão de Infantaria Motorizado, o 16º Regimento de Cavalaria Mecanizado, o Governo do Estado, e Prefeitura Municipal de João Pessoa e a Água Mineral "Sublime".

Êxito garantido!

Cem Anos de Piedosa Existência

Recebemos da Província Marista do Brasil Norte - Apipucos/ Recife, o seguinte convite:

- O Irmão Provincial e seu Conselho, assim como todos os Irmãos Maristas da Província do Brasil Norte, convidam os amigos para uma festa de Ação de Graças pela vida e convívio entre nós dos Irmãos:

- Irmão Pacômio (Nicolas Schmit (Neozelandes) 100 Anos de Idade.

- Irmão Marcelino (Johann Heinrich Amend (Aleirmão) 90 Anos de Idade.

- Irmão Ambrósio (José Gentil de Araújo Aguiar (Brasileiro), 90 anos de idade e seu irmão de sangue;

- Irmão Bernardo (José Fenelon de Araújo Aguiar) (Brasileiro). 87 anos de idade.

A homenagem aos Jubilares consta do seguinte:

Dia 31 de Janeiro de 1982: Eucarista Solene, às 16:00 horas, na Igreja de Apipucos; entrega de Comendas aos homenageados, às 17:00 horas na Gruta de Lourdes, e coquetel às 18:00 horas.

"Que se diga dos Irmãos o que se dizia dos Primeiros Cristão.

- *Vede como eles se amam!* (Marcelino Champagnat)

Campina Grande ganha Batalhão do Exército

Quartel da 5ª Cia de Infantaria, de Campina Grande, que vai sediar agora o 31º Batalhão de Infantaria Motorizado, vindo de Caicó, no Rio Grande do Norte (Foto Diário da Borborema)

Sousa (A União) - Os bacharéis José Galvão e Paulo Barbosa, delegados distrital e Municipal de Sousa, respectivamente, empreenderam uma blitz na última segunda-feira nos povoados de São Diogo e Caiçara dos Gabriéis, quando apreenderam 15 espingardas, 10 revólveres, 2 punhais, 3 facões, 2 cartucheiras, 1 espingarda calibre 12 e mais de 20 facas-peixeiras, de 12 polegadas. Trabalho idêntico foi realizado também pelos referidos delegados, no centro da cidade, pois é pensamento das autoridades policiais Sousenses fazer um desarmamento geral em Sousa, para que a população possa viver tranquila.

Atuação do delegado de Catolé é aplaudida

Catolé do Rocha (A União) - O novo delegado de Catolé do Rocha, Weimar Thé, está sendo aplaudido por toda comunidade pelo trabalho que vem desenvolvendo, tendo em vista que foi ele que devolveu a tranquilidade aos catoleenses, desarmando e prendendo marginais.

Durante entrevista concedida à imprensa, o delegado Weimar disse que sua atuação nesse município tem como base três metas principais: combate ao entorpecente, combate ao jogo ilegal e combate ao porte ilegal de armas.

Acrescentou que somente no mês de dezembro, quando iniciou sua missão na cidade, foram abertos e concluídos oito inquéritos policiais, sendo um de homicídio, outro de furto, mais um de lesão corporal e outro em contrabando de tóxico, além da apreensão de armas, que foram remetidas para a 5ª Superintendência Regional de Polícia, sediada em Patos, que tem à frente o capitão Vieira, o qual muito tem colaborado para os trabalhos realizados concernentes à ordem pública.

Quanto aos entorpecentes, Weimar Thé comentou que já efetuou a prisão de um traficante de maconha e descobriu uma plantação da erva maldita no fundo do quintal de uma residência no bairro da Várzea em pequenos canteiros plantados há pouco tempo.

Além da apreensão de armas e efetuação de prisões legais, com atuação do novo delegado foi instruído um pessoal para a legalização de jogos de azar, obrigando os proprietários de casas de jogos a tirar o alvará de licença; e pela primeira vez foi introduzido na cidade policiais civis, como também três investigadores à disposição do povo catoleense.

OPINIÕES

Na opinião do advogado Marcos Benjamim, "o povo de Catolé do Rocha está tranquilo com a presença do bacharel Weimar atuando como delegado local, tendo em vista que até mesmo os valentões perderam o império dos velhos mosquetões, que disparavam em plena via pública, colocando em perigo a vida dos moradores".

O professor Sebastião Vieira foi outro que também falou do desempenho do novo delegado, salientando que "este delegado é um exemplo de disciplina, um homem que luta veementemente para manter a ordem e a tranquilidade do povo catoleense".

M. Gadelha beneficia agricultores

Sousa (A União) - O deputado Marcondes Gadelha conseguiu grande vitória para os agricultores do Nordeste.

Os mutuários do custeio agrícola do Banco do Brasil e demais instituições financeiras que estavam atrasados na regularização de seus empréstimos, tiveram o prazo para a referida regularização prorrogado, para até 28 de fevereiro próximo.

Essa medida evita sérios prejuízos aos agricultores, tendo em vista que com esse atraso eles haviam perdido direito à indenização do Proagro.

Também com essa medida eles recuperaram o direito à anistia.

Marcondes conseguiu essa vitória, depois de um trabalho muito importante junto aos altos escalões do Banco Central e Ministério da Fazenda.

Prefeito comemora aniversário

Sousa (A União) - O Prefeito Sinval Gonçalves Ribeiro e esposa dona Zefinha Rodrigues, reuniram amigos na residência na noite da última quarta-feira, para comemorar a passagem dos dezenove anos de casamento. Entre os amigos presentes, podemos destacar: Antonio Damião, representante dos Produtos Antárcticas; José Geraldo Queiroz - Gerente do Banco do Estado; Mário Fernandes de Aragão, Antonio Estrela de Oliveira, Francisco Rafael de Oliveira, médico César Gadelha Camarão e SSalete; Jornalista Francisco Alves Cardoso.

Na oportunidade vários oradores fizeram uso da palavra, cabendo ao prefeito Sinval Gonçalves fazer o encerramento, quando destacou o papel dos seus amigos, que tem colocado decisivamente para que ele possa promover uma profícua administração, à frente do município de Sousa.

Cooperativas de oito municípios receberão sementes selecionadas

Cajazeiras (A União) - O gerente do Projeto Sertanejo, núcleo de Cajazeiras, Adalberto Nogueira, informou que a Secretaria da Agricultura e Abastecimento do Estado enviará, ainda esta semana, às Cooperativas de Catolé do Rocha, Pombal, Brejo do Cruz, São Bento, Sousa, Cachoeira dos Índios, Uiraúna e Cajazeiras cerca de 305 toneladas de algodão herbáceo, na variedade SU 25 toneladas de algodão arbóreo tipo mocó, todos sementes selecionadas.

Consta ainda da remessa 18 toneladas de sementes selecionadas de feijão, do tipo seridó, e 494 toneladas de sementes de milho. O preço estabelecido pela Secretaria da Agricultura para esses produtos é o seguinte: um quilo de algodão herbáceo Cr$ 40, algodão arbóreo Cr$ 42, feijão do tipo seridó Cr$ 120 e milho Cr$ 30.

Por outro lado, a diretoria do Projeto Sertanejo recomenda aos proprietários da região no sentido de que mantenham contato com a Cervarp, Emater e 9º Núcleo Regional da Secretaria, objetivando a correção completa na aquisição de implementos agrícolas. Na próxima segunda-feira, Adalberto Nogueira, a convite da Sudene, estará viajando a Recife, com a finalidade de ministrar aulas de treinamento para novos administradores do Projeto Sertanejo no Nordeste.

Concluinte destaca o desemprego e recessão durante seu discurso

Areia (A União) - O concluinte Paulo César Dantas de Abrantes foi escolhido por sua turma de engenheiros agrônomos para orador, durante a solenidade de colação de grau, no último dia 10, a qual estiveram presentes o vice-reitor da UFPb, José Jackson de Carvalho, representante do reitor Berilo Borba; diretor do Centro de Ciências Agrárias, Edivaldo Mesquita Beltrão, patrono da turma de Agronomia; Pedro Paulo Falcão, representante de Walter Lanzarini Filho, paraninfo da turma de Agronomia; e Artur Freire, paraninfo da turma de Zootecnia.

Durante o seu discurso, Paulo César enfatizou o desemprego e a recessão em todos os setores e a implantação dos discursos retóricos e a explicação semântica dos ministros "para todas as desastrosas consequências das medidas restritivas adotadas", acrescentando que "o desenvolvimento é um esforço bélico, em que não há sossego, porque está sempre contrariando os competidores e concorrentes".

Ele adiantou que "nosso país ainda não alcançou seus 500 anos de idade, mas tem infra-estrutura para conseguir sua redenção definitiva, se contar com o esforço e abnegação de todos os brasileiros. Basta olhar o mapa do Terceiro Mundo - da África, América do Sul e Ásia - para ver que, nele, o Brasil é um dos poucos países com possibilidades, recursos, espaços, mercado, progresso, juventude e mentalidade, para estruturar-se como grande potência".

- "Diante dessa perspectiva - salientou - cabe a nós, engenheiros agrônomos recém-formados, comprometidos que somos com o futuro deste e a sorte do seu povo, um papel da maior importância para a consolidação desse progresso, sem o qual a vida de cada um, ou de todos os brasileiros, se transformará em uma interrogação".

Carta Anônima

Sebastião Lucena

Um ilustre conterrâneo, que não se identificou mas deve me conhecer muito bem, pois me chama pelo velho apelido de "Tuta", com o qual sou conhecido em Princesa Isabel, me enviou uma carta anônima censurando meu comportamento jornalístico com relação à nossa terra natal. Resolvi publicar a carta, não para dar uma satisfação ao meu desconhecido interlocutor, mas para que os demais leitores do resto do Estado possam sentir o quanto Princesa ainda vive dentro de um provincianismo político, onde quem não reza na cartilha de Nominando, necessariamente terá de rezar na cartilha de Aloisio Pereira. Mas vamos à carta:

"Princesa Isabel, 07 de janeiro de 1982. Caro Tuta: Faça um exame de consciência e espero que faça justiça. Vamos aos fatos. Tudo que você vem escrevendo a respeito deste município, só fala nos nomes de Dr. Aloisio Pereira e Gonzaga Bento, o que muito me admira, será que esqueceu os verdadeiros amigos do seu velho pai? Desde que ele chegou nesta terra, como fotógrafo, que a família Nominando Diniz deu preferência aos seus trabalhos, em todas as campanhas eleitorais, até a presente data. Os adversários de Nominando sempre escolhiam outro, Inácio e mais alguns, menos a Miguel (homem de bem e que reconhece os favores recebidos). Tenho a impressão que o sentimento de gratidão desapareceu do coração humano, com raras exceções. Em 1971, Antonio Nominando fundou todos STR de Água Branca, Jurú, Tavares, Manaíra e Princesa Isabel, e o fez em companhia do seu velho "e maior pai do mundo". Graças a Deus, as cousas correram bem e o STR de nossa terra veio parar nas mãos honestas de Miguel Lucena, que o preside e que o Onipotente o ajude para continuar por muitos anos, são os meus votos. Sei que você é um profissional, mas vejo com tristeza o caminho que está pretendendo seguir, não Tuta, você é testemunha de vista do que estou afirmando, é um rapaz inteligente e no dia 15 de novembro p. vindouro encontrar-se-á com Nominando na boca das urnas, é isso que espero de você. Não se iluda com visita e catadores de votos à véspera de eleições, tudo passará, inclusive a Secretaria de Saúde, no próximo dia 15 de fevereiro. Vou aguardar os acontecimentos e um dia lhe direi pessoalmente o autor desta carta. Até breve...

Que responder ao autor desta carta? Que fui ingrato com meu amigo Nominando Diniz? Se fizer isto, terei de contar as repetidas visitas que fiz ao seu gabinete na Assembléia Legislativa, na época em que ele foi deputado, em busca de um emprego, sem no entanto conseguir nada. Terei que lembrar os dias de fome que passei num quartinho fétido do bairro da Torre, apenas porque meu amigo, com quem participei de comícios e campanhas memoráveis em Princesa, preferiu empregar parentes de Antenor Navarro e outros residentes na Capital do Estado. Terei de lembrar, ainda, que não assumi, como jornalista, a Assessoria de Imprensa da Assembléia, porque o ilustre conterrâneo e presidente de então achou que um outro companheiro, que nem Princesa conhece, era mais indicado para o cargo.

Se fui ingrato, não o fiz de propósito. Apenas acho que não devo gratidão. Meu pai, que foi citado na carta, já deu muito mais do que recebeu do seu amigo Nominando. E vai continuar dando. É um homem fiel e não tem motivos para mudar. Acho mesmo que seria uma tremenda incoerência do velho Miguel se do dia para a noite resolvesse abandonar a família de Nominando para apoiar um outro político.

Eu, por meu turno, me considero livre disso tudo. Não devo favor a Nominando. Não devo favor a Aloisio Pereira. Tudo o que consegui aqui em João Pessoa foi por conta própria. Me tornei jornalista porque tinha capacidade e não precisei da ajuda de políticos. E ainda por cima: minha feira faço toda semana, sem ir a casa de Aloisio ou de Nominando. Se em 15 de novembro decidir votar no negro *Musa* votarei publicamente e sem ter medo de haver cometido ingratidão. Agora, o que me entristece é esse provincianismo barato que existe na minha terra natal. Infelizmente, Princesa ainda permanece estagnada no tempo, presa a rancores do passado, a paixonites sem futuro de política e a mesquinharias tipo essa que veio contida na carta anônima do ilustre e desconhecido conterrâneo.

P.S. - A Secretaria de Saúde passará no dia 11 de fevereiro? E o que me importa isso? Por acasso sou algum enfermeiro? Acho, amigo, que você errou de endereço.

SINICON

SINDICATO NACIONAL DA INDÚSTRIA DA CONSTRUÇÃO DE ESTRADAS, PONTES, PORTOS, AEROPORTOS, BARRAGENS E PAVIMENTAÇÃO
CONTRIBUIÇÃO SINDICAL
EXERCICIO DE 1982

De acordo com o Art. 587 da Consolidação das Leis do Trabalho, as EMPRESAS representadas pela Organização Sindical epigrafada, deverão recolher, em favor da mesma por intermédio da rede bancária autorizada, no mês de janeiro em curso, a CONTRIBUIÇÃO SINDICAL a que estão sujeitas, na forma estabelecida nos artigos 580 (inciso III) e 581 da citada Consolidação.

A Organização Sindical (Rua Debret, 23 - salas 1201/07, 22.030 - Rio de Janeiro, RJ; Tel. (021) 220 1322) fornecerá às Empresas interessadas, sem ônus, a Guia (GRCS) por intermédio da qual deverá ser efetuado o recolhimento, assim como todas as demais informações pertinentes ao assunto.

Rio de Janeiro, 11 de janeiro de 1982
ENGº SYLVIO CARNEIRO DE REZENDE
Diretor Presidente

DEPARTAMENTO NACIONAL DE ESTRADAS DE RODAGEM
13º DRF
AVISO

A Chefia do 13º Distrito Rodoviário Federal avisa aos Srs. Usuários que na rodovia BR-101, entre as cidades de JOÃO PESSOA e NATAL, por motivo da execução de serviços de recuperação da PONTE SOBRE O RIO PARAÍBA, situada no Km 77,7, tornou-se imprescindível o tráfego em meia-pista, com limitação de carga máxima para 20t e velocidade controlada de 10 Km/h sobre a obra d'arte especial.

Avisa ainda que o tráfego entre essas duas capitais, para veículos com carga superior a 20 t, deverá ser efetuado através da ligação BR-230/SAPÉ. Para melhor orientação, os Srs. Usuários poderão dirigir-se aos Postos de Polícia Rodoviária Federal sob jurisdição deste Distrito.

João Pessoa, 13 de janeiro de 1982.

RIVALDO SIMÕES PIMENTA
Engº Ch do 13º DRF

SINDICATO DOS PROFESSORES DO ESTADO DA PARAIBA
EDITAL
CONTRIBUIÇÃO SINDICAL - 1982

Em vista do que estabelece o art. 605 da CLT em vigor, cientificamos aos senhores Diretores de Estabelecimentos de Ensino Superior, 1º Grau e 2º Grau, (Profissionalizantes ou não), Curso em Geral e Escolas outras mantidas por Fundações, Autonômos, bem como Instrutores e Professôres do SENAI e SENAC, enquadrados em uma só atividade, por força da Portaria Ministerial 485/63, que estão sendo expedidas as guias de Contribuição Sindical, acompanhadas da Relação de Professores que estão exercendo atividades no corrente exercício.

Para resguardar direitos previstos no art. 606 da CLT, cientificamos ainda que a FEDERAÇÃO INTERESTADUAL DOS TRABALHADORES EM ESTABELECIMENTOS DE ENSINO-FITEE - não tem direito a Contribuição Sindical dos Professores, neste Estado, a ela cabe apenas, a dos Auxiliares de Administração, pela inexistência de Sindicato.

No caso do não recebimento das guias até o dia 20 de março, possivelmente por extravio, solicitamos mandar recebê-las na sede do Sindicato, à Avenida General Osório 109, nesta cidade, nos dias úteis, no expediente de 7 às 11 e de 14 às 18 horas.

João Pessoa, 11 de janeiro de 1982

PROF. ORLANDO DO RÊGO LUNA
PRESIDENTE

VIAÇÃO BRASILIA

DIARIAMENTE

Patos - São Paulo
Saídas 8:00 . 10:00 e 16:00 horas

Agente Martinho
Estação Rodoviária
Box 5 - Fone 421-2246
Patos Pb.

bentonisa
BENTONITA DO NORDESTE S.A.

C.G.C. (M.F.) Nº 09.105.877/0001-79
CAPITAL AUTORIZADO..........Cr$ 50.000.000,00
CAPITAL SUBSCRITO..........Cr$ 31.179.400,00
CAPITAL INTEGRALIZADO......Cr$ 31.179.400,00

ASSEMBLÉIA GERAL ORDINÁRIA

EDITAL DE PRIMEIRA CONVOCAÇÃO

Ficam convidados os senhores acionistas da BENTONISA-BENTONITA DO NORDESTE S.A., para se reunirem em ASSEMBLÉIA GERAL ORDINÁRIA, à se realizar no dia 13 de Março de 1.982, às 10:00 (dez) horas na sua sede social sita à Rua Profa. Alice Azevedo, 76, nesta Capital, a fim de deliberarem sobre a seguinte ordem do dia: A-) Analisar, discutir e aprovar o Relatório do Conselho de Administração, Balanço Patrimonial, Demonstrações Financeiras e Parecer do Conselho Fiscal, todos referentes ao exercício social findo em 31 de dezembro de 1.981. B-) Eleição dos Membros do Conselho Fiscal e Fixação de seus honorários. C-) Fixação dos Honorários do Conselho de Administração e Diretoria. D-) Aprovação e Capitalização da Correção da Expressão Monetária do capital autorizado e subscrito (Art. 168 § 2º - Lei 6.404/76). E-) Outros assuntos correlatos e interesse geral. AVISO AOS ACIONISTAS - Encontram-se à disposição dos senhores acionistas, os documentos mencionados no Item "A" e no endereço acima citado, de conformidade com que o determina o Art. 133 - Lei 6.404/76. João Pessoa-PB., 14 de janeiro de 1.982. Ass. Luiz Sálvio Galvão Dantas - Presidente do Conselho de Administração e Werton de Medeiros Roque - Membro.

DR. ALEMAR DE LUNA FREIRE
CLÍNICA GERAL · PEDIATRIA
CRM - 320
CONSULTÓRIO
RUA DUQUE DE CAXIAS
Nº 137 2º AND SALA 202
FONE : 221-3100
(HORA MARCADA)

Dom Avelar quer debater cultura afro

Salvador - O arcebispo de Salvador e Primaz do Brasil, dom Avelar Brandão Vilela, propôs, ontem, um encontro com os líderes dos movimentos culturais e da religião afro-brasileira, para debater as relações entre o candomblé e a Igreja Católica. O cardeal sugeriu que este entendimento ocorra ainda este ano ou antes do início do ciclo de festas populares da Bahia de 1983.

Preocupado com "a prevalência dos valores africanos" e do candomblé nas festas populares da Bahia que, conforme salientou, tem origem no calendário religioso da Igreja Católica, dom Avelar disse em entrevista ao suplemento "Programe" do jornal "Tribuna da Bahia", que chegou o momento de uma "reflexão alta e séria" sobre as relações da Igreja Católica com a religião afro-brasileira na Bahia, a exemplo do debate que a arquidiocese patrocinou com os intelectuais da cultura negra.

Segundo dom Avelar, é hora de um esclarecimento e de saber as impressões dos líderes da religião afro-brasileira sobre a Igreja Católica. O arcebispo admitiu que a Igreja no período da escrevatura assimilou os negros na condição de escravos e não se colocou contra. "Os tempos eram outros e a missão da Igreja foi evitar que se dessem abusos e não se levantar contra os grilhões da escravatura", reconheceu o cardeal.

Numa hora em que a liberdade religiosa é plena, poderemos com esse diálogo saber se esses líderes têm alguma reivindicação a fazer à Igreja Católica e se a Igreja Católica tem alguma coisa a dizer a eles. Sei que existem vários grupos e tendências de interpretação do negro e do fenômeno de sua religiosidade. Então, poderíamos reunir representantes de cada um para saber o que pode e dever ser feito - disse dom Avelar.

Salientou o cardeal que tem sido compreensivo com as práticas do candomblé associadas aos santos da Igreja Católica e "como pastor da Igreja devo dizer uma palavra de orientação, de exortação, porque poderemos chegar amanhã a uma inversão de valores. Amanhã poderá haver uma rejeição ao cristianismo, o que é realmente um negócio muito sério", observou.

Leite materno sofre grande perda por ano

Rio - Cerca de 300 milhões de litros de leite materno são perdidos anualmente no país em virtude do desmame precoce, o que obriga a um gasto médio de Cr$ 7,2 bilhões com a compra de alimentos "supostamente" substitutivos.

A revelação foi feita pelo diretor da Sociedade Brasileira de Pediatria, José Dias Rego, para quem este quadro apresenta sérias consequências no desenvolvimento social do país.

Segundo o pediatra, a organização Mundial de Saúde recomenda o aleitamento materno durante o período de 6 meses, embora no Brasil a média não ultrapasse a 2 meses e 20 dias. Esta diferença entre a média brasileira e a recomendação da OMS, multiplicada pelo atual preço do leite de vaca, representa um desperdício de dinheiro muito grande para o país.

Segundo o pediatra José Dias Rego, a desinformação não só das mulheres como também da sociedade médica e paramédica, é responsável por esses absurdos. Ele disse, ainda, que hoje em dia não é mais aceitável os mitos da baixa renda e do trabalho fora do lar para justificar este quadro lastimável, já que pesquisas realizadas pelos setores médicos do país demonstraram que apenas 10 por cento dos desmames têm como causa o distanciamento da mãe por este motivo. Além disso, o pediatra acentuou que por mais subnutrida que seja a mãe, o seu leite será sempre melhor e mais barato do que qualquer outro alimento.

ORAÇÃO DAS ALMAS

Oh! minhas 13 almas, benditas, sabidas, a vós peço pelo sangue que Jesus derramou, atendei ao meu pedido.

Pelas gotas de suor que Jesus derramou de seu coração, atendei ao meu pedido, meu Senhor Jesus Cristo. Que vossa proteção me cubra com o vosso braço e me proteja com os vossos olhos. Oh! Jesus de bondade, vós sois o meu advogado na vida e na morte. Peço-vos que atendais aos meus pedidos e me livreis de todos os males e me dai sorte na vida. Segui meus inimigos. Que os olhos do mal não me vejam, cortai as forças dos inimigos.

Minhas 13 almas benditas sabidas e entendidas, se me fizerdes alcançar estas graças, ficarei devota de vós, mandarei publicar esta oração, mandando também rezar uma Missa.

Rezam-se 13 Padre Nossos, 13 Ave Marias, 13 GP: Marco Antonio, agradece uma graça alcançada.

Terminou a convocação especial do Congresso

Brasília - O fim da convocação extraordinária do Congresso foi marcada ontem de manhã na Câmara dos deputados por uma rápida sessão de encerramento, na presença de apenas trinta parlamentares. Em nome das oposições, falou o deputado Fernando Coelho (PMDB-PE), que lamentou a aprovação do pacote eleitoral por decurso de prazo e pediu a restauração das prerrogativas do Legislativo. Pelo PDS, falou o líder Cantídio Sampaio, para quem a convocação extraordinária mostrou a força do seu partido.

A grande maioria dos deputados deixou Brasília na noite de quinta-feira, depois de aprovada a nova Lei das inelegibilidades. O próprio presidente da Câmara, deputado Nelson Marchezan, não estava ontem no Congresso para a sessão de encerramento, que foi presida pelo deputado Haroldo Sanford (PDS-CE). Os trabalhos legislativos reiniciam no dia 1º de março.

A sessão de encerramento da convocação extraordinária durou exatamente vinte e dois minutos. O presidente interino da mesa, deputado Sanford, abriu os trabalhos dando a palavra ao deputado Fernando Coelho. O parlamentar oposicionista fez um rápido balanço do que se fez nestes quarenta dias de convocação extraordinária, destacando a aprovação da Lei das Inelegibilidades, resultado de acordo da oposição com o PDS, como seu ponto alto.

Criticou a aprovação do pacote eleitoral por decurso de prazo e cobrou do presidente da Câmara, deputado Nelson Marchezan, o restabelecimento das prerrogativas do Legislativo, "que era o ponto principal da plataforma com que se apresentou ao julgamento dos seus pares, o candidato que apoiamos para a presidência da Câmara, o Saudoso deputado Djalma Marinho".

Reafirmou o desejo das oposições de verem convocada uma assembléia constituinte, explicando que "se o sr. presidente da República, apesar dos retrocessos que vem marcando o seu projeto político, quer efetivamente contribuir para fazer deste país uma democracia, a convocação da constituinte é o passo coerente que pode dar".

De improviso, ao contrário do parlamentar peemedebista, o líder do PDS, deputado Cantídio Sampaio, destacou a convocação extraordinária como oportunidade do seu partido mostrar "sua coesão e sua unidade, que constituiram e constituem o fator preponderante para que aquelas proposições encaminhadas pelo poder Executivo, cuja administração e política nos cumpre respaldar, sejam aprovadas por esta casa".

Lembrou que "os projetos que aprovamos neste periodo extraordinário nos tiveram de corpo presente os 214 deputados do PDS, sem falhar um só, atendendo prontamente a convocação da liderança, acorrendo até mesmo de paises estrangeiros". Justificou a aprovação do pacote eleitoral por decurso de prazo com o argumento de que seu partido não tinha mais motivos para demonstrar a maioria que dispõe no congresso e assinalou que o decurso de prazo "é um instrumento legal e constitucional".

Censo revela que cresce menos população do país

Rio - Dos 119 milhões 70 mil 865 brasileiros, 24 milhões 800 mil são estudantes de cinco ou mais anos, dos quais 703 mil 200 estão no pre-escolar- quase 20 milhões no primeiro grau: três milhões 300 mil no segundo grau e um milhão 300 mil estão no curso superior, com 35 mil 800 desse total fazendo mestrado ou doutorado.

Esses números são do censo de 1980, que o presidente do Instituto Brasileiro de Geografia e Estatística - IBGE- Jessé Montelo, divulgou ontem no Rio de Janeiro.

Segundo o censo a população brasileira está crescendo menos e ficando mais velha, ao mesmo tempo em que diminuiram as taxas de fecundade, de mortalidade e de pessoas brancas e negras, aumentando de pessoas pardas.

Em setembro de 1980 a população feminina superava a masculina, e que observou o censo do IBGE, pois 59 milhões - 60 mil eram mulheres e 59 milhões 100 eram homens. A pesquisa mostrou que 106 milhões 100 mil pessoas se confessaram católicas- sete milhões 800 mil protestantes- um milhão e meio de espíritas e de religiões afro-brasileiras- 118 mil 900 israelistas- 298 mil orientais, quase 100 mil de outras religiões e um milhão sem declarar religião. Os brasileiros separados, desquitados e divorciados, segundo demonstrou o censo são ao todo um milhão 900 mil- 43 milhões são casados- três milhões são viúvos. O IBGE levantou aspectos da migração interna e chegou ao seguinte resultado:

Nos últimos 10 anos foram 24 milhões 300 migrantes, residindo principalmente em São Paulo. Quatro milhões 500 mil- três milhões no Paraná, 2 milhões 800 mil em Minas Gerais, além de Rio Grande do Sul, Bahia, Pernambuco, Rio de Janeiro e Goiás.

Dos 37 milhões 200 mil mulhares de 15 anos ou mais o censo do IBGE revela que 24 milhões 400 mil tiveram filho, demonstrando um alto índice de fertilidade. Com relação a mão-de-obra, de 88 milhões 100 mil brasileiros, 61 milhões 100 trabalham na área urbana, enquanto 27 milhões 200 mil na área rural, sendo 13 milhões 500 mil na faixa etária de 10 a 14 anos e pouco mais de 13 milhões estão na faixa de 15 a 19 anos.

O censo demonstra que 28 milhões 600 mil são empregados- 10 milhões 600 mil são autônomos e um milhão 100 mil empregadores, enquanto dois milhões 200 mil não recebiam remuneração até setembro.

O índice de alfabetilização aumentou em todas as faixas, segundo informou o IBGE, incluindo somente quem sabia ler e escrever. Quem só sabia assinar o nome foi considerado analfabeto. O índice cresceu de 61,56% em 1970 para 68,72% em 1980.

Lula elogia os partidos sobre a Inelegibilidade

São Paulo - O presidente nacional do PT, sr. Luís Inácio da Silva (Lula), elogiou o seu e os demais partidos pequenos pelo acordo que fizeram com o PDS para aprovação da Lei das Inelegibilidades e aplaudiu também o comportamento do Congresso Nacional". Com a aprovação anteontem verificada, houve o cumprimento do dever cívico por parte de cada parlamentar que votou", considerou Lula.

Lula considerou que a revogação da alínea "P- que proibia a elegibilidade de dirigente sindical deposto pelo governo - da Lei das Inelegibilidades "era uma das coisas mais urgentes se não a mais urgente a ser feita pelo Congresso Nacional.

PROTESTO
CARTÓRIO TOSCANO DE BRITO
1º OFÍCIO PROTESTO
RUA MACIEL PINHEIRO - Nº 02
ASSOC. COMERCIAL - FONE 2221017

EDITAL

Responsável: Angelina Soares Barbosa
CPF/CGC: 218470704-00
Título: Cr$ 15.693,00
Protestante: Ricol Soares Ind. de Conf. Ltda
Portador: Paraiban

Responsável: Antonio R. de Oliveira
CPF/CGC 905935028-60
Título: Cr$ 4.500,00 (Duas Dupl)
Protestante: João Ribeiro
Portador: Paraiban

Responsável: Cleudimar Alves Pinheiro
CPF/CGC: 308377234-34
Título: Cr$ 45.425,00 (Duas Dupl)
Protestante: Ricol Rafael Ind. Confe. Ltda
Portador: Paraiban

Responsável: Edvaldo Costa Gomes
CPF/CGC: 162322924-00
Título: Cr$ 3.000,00
Protestante: João Ribeiro
Portador: Paraiban

Responsável: Eunice Ferreira da Silva
Título: Cr$ 113918554-34
Título: Cr$ 18.683,00
Protestante: Ind. de Confe. Rotãas Ltda
Portador: Bco do Brasil S.A.

Responsável: Farmácia São Pedro
CPF/CGC: 08315897/0001-54
Título: Cr$ 19.000,00
Protestante: Armédica Art. Médicos Ltda
Portador: Bco América do Sul

Responsavel: José Nivaldo Feliciano de Sá
CPF/CGC: 123381174-68
Título: Cr$ 3.460,00
Protestante: Sipama Soc. Pb de Madeiras Lt.
Protador: Bco América do Sul

Responsável: Nelson Cavalc. de Souza Lt.
CPF/CGC: 09187345/0001-70
Título: Cr$ 8.520,00
Protestante: Cristalina Alim. e Bebidas Lt.
Portador: Bco do Brasil S.A.

Em obediência ao Art. 29 § IV da Lei Nº 2044 de 31 de janeiro de 1908, intimo as firmas e pessoas acima citadas a virem pagar ou darem por escrito as razões que têm em meu Cartório à Rua Maciel Pinheiro nesta cidade, sob pena de serem os referidos títulos, protestados na forma da LEI.

João Pessoa, 15 de janeiro de 1982

Bel. Germano Carvalho Toscano de Brito
1º Oficial do Protesto

[illegible] - ARQUIVOS DO NORDESTE S.A.
CGC/MF Nº [illegible]

Capital Autorizado......Cr$ 350.000.000,00
Capital Subscrito e Integralizado.........Cr$ 290.216.031,00

ATA DE REUNIÃO DO CONSELHO DE ADMINISTRAÇÃO
(SUMÁRIO)

1 - LOCAL - HORA E DATA: Sede social, à Rua "A", Quadra "D", Lotes [illegible], no Distrito Industrial de João Pessoa-PB, reunião realizada às 12:00 (doze) horas do dia 09.12.81.

2 - PRESENÇA E MESA DIRETORA DOS TRABALHOS: Presentes a totalidade do Conselho de Administração, representado pelos conselheiros José Flávio Pinheiro Lima, [illegible] Pinheiro Lima e Sylvio Cioni Cassiano, cabendo ao primeiro e ao terceiro a presidência e a secretaria dos trabalhos, respectivamente.

3 - DELIBERAÇÕES TOMADAS: Deliberou-se, à unanimidade de votos, o aumento do capital subscrito e integralizado, mediante incorporação de Cr$ 20.000.000,00 (vinte milhões de cruzeiros) com recursos originários de [illegible] dos acionistas contabilizados na empresa, sendo [illegible] ações ordinárias nominativas endossáveis com direito a voto e 10.931.064 ações preferenciais classe "A" nominativas endossáveis sem direito a voto, conforme boletins de subscrição emitidos para tal fim, em anexo, assinados pelo subscritor José Flávio Pinheiro Lima e pelos conselheiros [illegible] Pinheiro Lima e Sylvio Cioni Cassiano, em nome da sociedade.

4 - POSIÇÃO DO CAPITAL SOCIAL: O capital subscrito e integralizado, em consequência da subscrição e integralização procedidas, passou de Cr$ 290.216.031,00 para Cr$ 310.216.031,00, permanecendo o Capital Autorizado em Cr$ 350.000.000,00, com a formação constante do Estatuto Social.

5 - PARECER DO CONSELHO FISCAL: Os conselheiros [illegible] Cavalcanti Sobral, [illegible] Gomes e [illegible] da Silva aprovaram a proposta do Conselho de Administração, uma vez que a mesma virá a satisfazer os interesses da empresa.

6 - ARQUIVAMENTO NA JUNTA COMERCIAL: A Ata, lavrada no livro próprio às fls. 62/63 e verso, tem sua cópia arquivada na Junta Comercial deste Estado onde foi protocolada sob nº 4264 em data de 10.12.81 e arquivada na sessão nº 761 por despacho de 10.12.81.

7 - ASSINATURAS: José Flávio Pinheiro Lima-Presidente, [illegible] Pinheiro Lima-Vice Presidente e Sylvio Cioni Cassiano-Secretário, todos conselheiros.

Esta é o sumário da ata.
Está conforme:

Flávio [illegible] Pinheiro Lima
Diretor-Superintendente

FEDERAÇÃO NACIONAL DE HOTÉIS, RESTAURANTES, BARES E SIMILARES
AV. ERASMO BRAGA, 277 - 5º gr. 503/512
RIO DE JANEIRO - RJ
TELEFONE: 224-8490
CONTRIBUIÇÃO SINDICAL
EXERCÍCIO DE 1982

Na forma do artigo 605 da Consolidação das Leis do Trabalho, comunicamos aos componentes da categoria econômica de hotéis, restaurantes, bares e similares que deverá ser recolhida em qualquer agência da Caixa Econômica Federal, Banco do Brasil ou quaisquer estabelecimentos bancários nacionais integrantes do sistema de arrecadação dos tributos federais, de 2 a 31 de janeiro próximo, a Contribuição Sindical referente ao exercício de 1982.

Na localidade em que inexistir Sindicato representativo de "hotéis, restaurantes, bares e similares" a contribuição é devida à Federação Nacional de Hotéis, Restaurantes, Bares e Similares.

As competentes guias estão sendo distribuídas neste Estrado na sede do Sindicato de Hotéis, Restaurantes, Bares e Similares de João Pessoa, à Rua das Trincheiras, nº 188 CEP 58000 - JOÃO PESSOA - PARAÍBA -onde serão prestadas quaisquer informações sobre o assunto.

Rio de Janeiro, 18 de dezembro de 1981

WALDEMAR ALBIEN
1. Presidente

UNIVERSIDADE FEDERAL DA PARAÍBA
CENTRO DE CIÊNCIAS EXATAS E DA NATUREZA

O Diretor do Centro de Ciências Exatas e da Natureza da Universidade Federal da Paraíba torna público os resultados do Concurso de Professor Auxiliar, realizado por este Centro na conformidade do Edital 001/81, de 28 de agosto de 1981.

- Aprovado no Departamento de Biologia - Área de Biologia Geral:
AMÉLIA IAECA KANAGAWA - 60,5 pontos
- Aprovados no Departamento de Química - Área de Química Geral:
MÁRIO CÉSAR UGULINO DE ARAÚJO - 57,2 pontos
MARIA DE FÁTIMA CARVALHO COSTA 53,7 pontos
- Aprovados no Departamento de Física - Área de Física Geral:
ALEXANDRE ANTONIO GILI NÁDER - 76,8 pontos
LYGIA CHRISTINA DE MOURA WALMSLEY - 60,9 pontos
JOEL BATISTA DA FONSECA NETO - 55,4 pontos
- Aprovados no Departamento de Matemática:
- Área de Matemática:
MARCUS VINICIUS DE MEDEIROS WANDERLEY - 82,6 pontos
GILMAR OTÁVIO CORREIA - 53,8 pontos
- Área de Estatística:
ROSÂNGELA GETIRANA SANTANA - 66,4 pontos

A classificação dos aprovados será feita de acordo com as vagas definidas para cada Departamento através do Edital supracitado.

João Pessoa, 14 de janeiro de 1982

Prof. MODESTO SIEBRA COELHO
Diretor

UNIVERSIDADE FEDERAL DA PARAÍBA
CENTRO DE CIÊNCIAS SOCIAIS APLICADAS
EDITAL Nº 01/82

O Diretor do Centro de Ciências Sociais Aplicadas leva ao conhecimento dos interessados que o Conselho de Centro, em reunião realizada nesta data, homologou o resultado do Concurso Público para seleção de Professor Auxiliar, que é o seguinte:

1. DEPARTAMENTO DE FINANÇAS E CONTABILIDADE
1.1 - Área de Contabilidade Comercial
Não houve candidato aprovado.
1.2 - Área de Contabilidade das Instituições Financeiras
Não houve candidato aprovado.

De acordo com o que dispõe o parágrafo 2º da Resolução Nº 77, de 16.07.81, os candidatos que se julgarem prejudicados poderão recorrer ao CONSEPE, no prazo de 5(cinco) dias úteis, a partir da publicação do presente edital.

CCSA, 15 de janeiro de 1982
WILSON GUEDES MARINHO
Diretor do CCSA

[illegible] S/A Industria de Confecções CGC (MF) [illegible] Capital autorizado Cr$ [illegible] Capital subscrito e realizado Cr$ [illegible] Assembléia Geral Extraordinária Edital de convocação. Ficam convidados os Senhores Acionistas desta Empresa a se reunirem em Assembléia Geral Extraordinária, que será realizada às 14,00 horas do dia 22 de janeiro de 1982, em sua sede social na Av. das Indústrias lotes 1/7 quadra "D", João Pessoa, Paraíba, a fim de deliberarem sobre a matéria da seguinte ordem do dia: a Relatório da Diretoria, Balanço Patrimonial e contas da Administração do exercício de 1980 já publicadas na forma da lei; b Eleição dos novos membros do Conselho de Administração, com respectiva fixação de honorários; c Outros assuntos de interesse da Sociedade. João Pessoa, 13 de janeiro de 1982. as) [illegible] da Silva de Sá - p.p. Presidente do Conselho de Administração.

Operários adiantam obras dos calçadões no centro da cidade

Os calçadões das ruas Cardoso Vieira, Maciel Pinheiro e Venâncio Neiva, ora em fase de conclusão, terão iluminação central, à moda dos grandes centros do País, onde existem ruas destinadas, exclusivamente, ao trânsito de pedestres.

Nesse sentido, já estão sendo instalados os pedestrais, para montagem da posteação com as luminárias, que serão colocadas em funcionamento ainda no corrente mês de janeiro.

Os operários contratados pela Municipalidade, estão procedendo à instalação dos últimos canteiros no calçadão da rua Maciel Pinheiro, onde serão plantadas árvores destinadas ao embelezamento daquele logradouro público.

Integrados no projeto de correção de vias urbanas, elaborado pelo Geipot, os calçadões estão sendo construídos dentro do esforço da Municipalidade, conjunto com a Ciretran, de oferecer maiores espaços ao pedestre.

Com os calçadões, vieram também as novas zonas de estacionamento da cidade, proporcionando, o descongestionamento das artérias de comércio varejista, e beneficiando a população, nas suas tarefas diárias, no centro campinense.

Concurso Rainha do Carnaval inscreve a sua 6ª candidata

Classificada em segundo lugar no concurso promovido ano passado, Edilma Pereira Santiago é a sexta candidata inscrita ao Concurso "Rainha do Carnaval/82" a, ser realizado no próximo dia 30, por ocasião do 1º Grito de Carnaval, a ser promovido pela Federação Carnavalesca.

Estudante, 18 anos de idade, 57 ks, 1,70m, cor morena, olhos e cabelos castanhos, Edilma Santiago, natural de Campina Grande, acumula uma considerável experiência nas passarelas, já tendo participado de Concursos "Garota Integração" e "Miss Simpatia", promovidos pelo Colégio Estadual de Bodocongó, no primeiro logrando a primeira colocação e ficando em segundo lugar na outra promoção.

Edilma Pereira Santiago, desponta, assim, como forte favorita ao primeiro lugar no Concurso deste ano, que assinalará a abertura oficial do Carnaval Campinense de Rua, e que promete ser dos mais animados, sendo também, o último promovido na gestão do jornalista Tarcísio Cartaxo, como Presidente da Federação Carnavalesca de Campina Grande.

REI MOMO

Disputando o Reinado da Folia de 1982, o comerciário Antônio da Costa Romeu, foi o terceiro inscrito para o Concurso de Rei Momo, concorrendo com Edson Pereira e Agenor Pessoa Filho, estes dois últimos, universitários.

O sr. Antônio da Costa Romeu, tem 41 anos, pesa 132 kgs, e esta é a primeira vez que participa de concurso do gênero, estimulado pelos amigos a disputar os prêmios oferecidos pela Federação Carnavalesca.

Associação reúne as secretárias em Assembléia Geral

A Associação das Secretárias do Estado da Paraíba estará reunida às 15 horas no Museu de Artes da Universidade Regional do Nordeste, em Assembléia Geral Extraordinária, para debate de importantes assuntos da entidade.

Informa a dirigente da agremiação, srta. Rut Morais, que, na Assembléia de hoje à tarde, serão discutidos, entre outros assuntos, a destituição da atual diretoria; prestação de contas dos exercícios de 1.980 e 1.981.

Ainda na Assembléia Extraordinária, A ASSEPb tratará da eleição de uma diretoria provisória, que terá um mandato até a convocação de nova assembléia Geral Ordinária, que indicará os candidatos à eleição de nova diretoria.

Outros assuntos de natureza interna da entidade, estão, também, incluídos na pauta da reunião de logo mais no Museu de Artes "Assis Chateaubriand".

EMPRESA BRASILEIRA DE CORREIOS E TELÉGRAFOS
DIRETORIA REGIONAL DA PARAÍBA
SEÇÃO DE SERVIÇOS GERAIS

AVISO

EDITAL TOMADA DE PREÇOS
Nº 001/82 - SSG

ABERTURA: 08 de Fevereiro de 1982.

A Diretoria Regional da Paraíba - Empresa Brasileira de Correios e Telégrafos, torna público para conhecimento das firmas Transportadoras interessadas, que estão abertas inscrições no Registro Cadastral de Habilitação de Licitação da ECT e que fará realizar na sala da Seção de Serviços Gerais, 2º andar do Edifício - Sede, ECT Praça Pedro Américo s/n, no dia 08.02.82 às 10 horas, Tomada de Preços para Transportes de Carga Postal.

O Edital e outras informações poderão ser obtidas no endereço acima citado no horário de 8 às 12.30 e 14 às 18 até o dia 04.02.82 (quatro de fevereiro de 1982).

João Pessoa, 15 de janeiro de 1982.

Renato Weber Barroso

Diretor Regional
ECT/DR/PB.

Um dos contemplados pela campanha da Nota Quente recebe o prêmio em Campina

Promotor decide segunda sobre incêndio no banco

Somente na próxima segunda-feira é que o promotor João da Silva Cruz vai anunciar as medidas que tomará com relação às pessoas envolvidas no incêndio do Paraiban. Logo que recebeu o processo do Juiz Raiff Fernandes, o promotor admitiu solicitar novas investigações, mas disse que só daria o parecer após dar vistas aos atos da ação processual.

Segunda-feira o processo passará às mãos do Juiz Raiff Fernandes com o parecer do promotor. É possível que seja solicitada uma acareação, sugerida pelo advogado Aimbierê Arruda, que defende Zulamar Ferreira da Silva, e também por Geraldo Beltrão, encarregado da defesa do economista Severino Albuquerque de Azevedo.

Os advogados contratados pelos acusados estão aguardando sòmente o pronunciamento do promotor João da Silva Cruz para tomar as devidas providências no sentido de inocentar seus constituintes. Por outro lado, Zulamar Ferreira continua trabalhando no Banco do Estado por ser vice-presidente do Sindicato dos Bancários de Campina Grande.

Temendo uma acareação, o funcionário Flauberto Farias da Fonseca fugiu de Campina Grande. Foi ele quem prestou depoimento apontando os nomes dos implicados, chegando a afirmar que deu as chaves do arquivo onde ocorreu o incêndio ao então gerente do Paraiban em Campina, Erivaldo Cordeiro da Silva.

O advogado Aimbierê Arruda disse a propósito que não acredita na participação de nenhum dos implicados apontados por Flauberto, "pois tenho quase certeza que elé foi induzido por algum cliente que deve muito ao banco para provocar o incêndio sozinho e temendo ser o único envolvido resolveu apontar o gerente, o subgerente e um cliente como responsáveis.

Fernandes não decreta a prisão de Ivaldo Morais

O juiz Raiff Fernandes, resolveu não decretar a prisão do odontólogo e professor da URNe, Ivaldo Medeiros de Morais, autor do crime que teve como vítima sua esposa Rita Herculano de Morais, conforme foi solicitado pelo promotor João da Silva Cruz.

O juiz determinou que o processo que apura o crime de Ivaldo aguardasse o término das férias forenses, quando o escrivão Renato Cabral, da primeira vara, fará a conclusão dos autos ao juiz titular, Amauri Ribeiro de Barros.

Outro fator que levou o juiz substituto da primeira vara a tomar esta medida, foi o do acusado tratar-se de réu solto, uma vez que Ivaldo Morais conseguiu livrar o flagrante das 48 horas e agora continua trabalhando normalmente na sua clínica odontológica, na rua Irineu Joffily, aguardando tão somente as medidas que serão tomadas pelas autoridades judiciais.

ADVOGADO

O advogado do odontólogo, bel. Ari Ribeiro logo que tomou conhecimento do pedido de prisão para seu constituinte, fez as seguintes declarações: "Ivaldo continuará onde sempre esteve. Isto é, na sua clínica odontológica, aguardando o desenvolvimento do processo e à inteira disposição da Justiça".

"Relativamente a peça de denúncias, os seus defensores haverão de discutir durante a instrução criminal. O pedido da custódia preventiva que acompanha a peça da denúncia, por enquanto, entendemos que não há sentido por que o indiciado não criou qualquer embaraço para a instrução do processo, é primário e de bons antecedentes, além de ser professor universitário e membro do Conselho da FURNe e pertencer a outros órgão da sociedade campinense".

Disse Ari Ribeiro, "o meu constituinte não inobstante o fato que se abateu sobre seu lar, conseguiu mesmo assim se reintegrar nas suas funções e no seio da sua família e continua criando e educando os seus filhos", finalizou o advogado.

Centro Cultural conclui instalação de luminárias

Com inauguração marcada para o próximo dia 31, o Centro Cultural, construído pela prefeitura, para abrigar as atividades culturais da Secretaria de Educação e Cultura do Município, já está recebendo os primeiros cuidados de paisagismo.

Em toda a área que circunda o edifício, nas proximidades do Parque do Açude Novo, já estão sendo plantadas diversas espécies de árvores, entre as quais, acácias, palmeiras-imperiais, jambeiros e coqueiros.

Também já está instalado e em pleno funcionamento, o sistema de iluminação, com luminárias a vapor de mercúrio.

Já incluído no roteiro de inaugurações a serem procedidas pelo prefeito Enivaldo Ribeiro, no final do corrente mês, para assinalar o transcurso do penúltimo aniversário de sua administração, o Centro Cultural abrigará, inicialmente, a Biblioteca Municipal e uma Escola Profissional de Música, mantida pela Secretaria de Educação e Cultura. Futuramente, o Centro terá em funcionamento, uma cinemateca, sala de exposições de arte e demais compartimentos do Departamento Cultural da Secretaria de Educação e Cultura do Município.

LOPES DE ANDRADE

A Administração Municipal vem recebendo sugestões de diversos segmentos culturais serranos, no sentido de dar ao Centro Cultural, o nome do professor e jornalista José Lopes de Andrade, um dos maiores expoentes da cultura campinense, desaparecido na primeira metade de 1980.

Dar o nome do professor Lopes de Andrade ao centro Cultural, seria a maneira de perpetuar a memória de um dos maiores entusiastas pelo progresso cultural de Campina Grande, onde pontificou na cátedra e no jornalismo, durante várias décadas.

Nota Quente faz entrega de prêmios

A Campanha "Nota Quente - a Sorte da Gente" entregou, ontem, quatorze prêmios a compradores do comércio campinense, realizando-se o ato no andar térreo da Recebedoria. Foram essas as pessoas sorteadas:

Paulo Roberto Melo (bateria de cozinha), Raimundo Vidal Nepomuceno (o mesmo), Josimário de Souza Batista (circulador de ar), Raimundo Firmino Carneiro (liquidificador), Betty Jean Brandt de Oliveira circulador de ar), Núbia Ferreira de Oliveira (liquidificador), Marcelo B. de Araujo (Bicicleta para criança), João Azevedo Dantas (o mesmo), Genilene de Lima Ferreira (máquina de costura), Stênio Santos Moraes (fogão a gás), Hélio Gomes Pimentel (bicicleta para adulto), Camila Henriques da Silva (idem), Hiana de Oliveira Guimarães (televisão preto e branco) e Sandimar Alves Beserra (refrigerador).

A entrega dos prêmios foi presidida pelo superintendente Gilvandro Sales, representando o secretário Geraldo Medeiros; presentes os agentes fiscais Nizélio Garcia e Walter Vaz, o primeiro Coordenador da Campanha "A Nota Quente - a Sorte da Gente".

Colônia de férias tem 260 crianças

Aberta no último domingo, prossegue no Centro Social Urbano de Monte Santo, em Campina Grande, a IV Colônia de Férias Integrada, que está contando com a participação de 260 crianças, todas na faixa etária de 06 a 12 anos de idade.

A Colônia se prolongará até o dia 05 de fevereiro, quando do reinício das aulas nos estabelecimentos da rede oficial do Estado. A promoção é da Fundação Legião Brasileira de Assistência.

Os participantes, estão desenvolvendo atividades recreativas, esportivas, cívicas e culturais, dentre estas, destacando-se a promoção de exposições de pinturas e desenhos, trabalhos manuais, competições de futebol de campo e de salão; handebol, ginástica rítmica e de solo, basquetebol e vôlei.

Todos os colônios estão recebendo assistência nutricional, diária, da Campanha Nacional de Alimentação Escolar (CNAE), que está proporcionando três refeições diárias aos participantes da Colônia de Férias.

A promoção objetiva, entre outras coisas, possibilitar um retorno mais saudável do aluno-do às atividades letivas do ano em curso, com a capacidade de aprendizagem sensivelmente aumentada, graças à vida ao ar livre, à boa alimentação, prática de esportes e lazer, devidamente coordenados.

Prefeitura inscreve para a admissão de novos professores

A partir de segunda-feira, a Prefeitura Municipal de Campina Grande abrirá as inscrições para os interessados em participar do Concurso para admissão de professores para ministrar aulas nos estabelecimentos de ensino da primeira etapa do primeiro grau da Rede Municipal.

As inscrições poderão ser feitas nos dois horários normais de expediente de trabalho, na Prefeitura Municipal, a rua Floriano Peixoto, 692, 2º andar, Centro, conforme Edital que será divulgado pelos órgãos de comunicação da cidade amanhã.

Serão oferecidas 30 vagas a serem disputadas nos dias 29 e 30 do corrente para os portadores de Certificado de Conclusão de Pedagogia ou Logos 2; portadores de Carteira de Identidade; 2 fotografias 3 por 4; Título Eleitoral; Carteira de Reservista (quando for o caso); ser brasileiro; ter idade entre 18 e 55 anos de idade.

Para se inscrever, o candidato deverá desembolsar a quantia de Cr$ 500,00 no ato da matrícula.

As provas a serem aplicadas estarão delineadas em Escritas e de títulos, e distribuídas em Comunicação e Expressão Oral e Escrita; Estudos Sociais, Científicos e Biológicos; Fundamento da Educação do Ensino de Primeiro Grau; e Didática Geral do Ensino de 1º Grau.

No ato da inscrição, o candidato tomará pleno conhecimento do programa a ser exigido quando da aplicação das provas.

Instalação da Rede Somar será iniciada no mês de fevereiro

Está previsto para fevereiro vindouro, o início das obras de implantação da Rede Somar de Abastecimento, em Campina Grande. Informação nesse sentido foi prestada pelo Coordenador da Unidade de Administração do Sub-Projeto CCPM/MINTER - UAS -, sr. Guarany Marques Viana.

A instalação da Rede Somar na Rainha da Borborema é uma velha aspiração da comunidade, que poderá adquirir produtos de primeira necessidade a preços módicos e mais condizente com a sua atual situação financeira.

A Rede Somar de Abastecimento, na Rainha da Borborema, funcionará como Central de Serviços entre COBAL - Pequenos Negociantes. Constará de um grande galpão para estocamento e armazenagem de produtos.

A Licitação para contratação das firmas para implantar a Rede, foi realizada no dia 22 de dezembro do ano passado e está com processo em julgamento.

Sindicato oferecerá este ano 116 bolsas do Pebe a associados

O Sindicato dos Empregados no Comércio de Campina Grande está oferecendo aos seus associados, este ano, através do PEBE - Programa Especial de Bolsas de Estudo, cerca de 116 bolsas, que serão distribuídas aos interessados, mediante um processo de seleção para detectação dos mais carentes.

Um dos critérios para seleção dos contemplados, é o da menor renda per capita. Aquele associado que tiver o menor índice de rendimento mensal, naturalmente, terá maiores possibilidades de vir a ser beneficiado com uma Bolsa de Estudos do PEBE, válida para as séries do 2º grau.

Estarão habilitados a concorrer às bolsas de estudo, os associados ao Sindicato, que sejam estudantes do 2º grau, e que estejam situados na faixa etária entre 18 e 21 anos, de ambos os sexos.

O Sindicato está, também, convocando os seus sócios já beneficiados com Bolsas, para comparecerem à sede da entidade, a fim de renová-las, sob pena de perderem o benefício.

Reitor abre curso de especialização em Comunicação

O reitor Vital do Rego, da Universidade Regional no Nordeste, abrirá, solenemente, às 19:30hs da próxima segunda-feira, o II Curso de Especialização em Comunicação da URNe, destinado a graduados em Comunicação Social.

Visando aprimorar os comunicólogos em "Comunicação Educacional", o curso será ministrado por todo o decorrer deste ano, por professores gabaritados das Universidades Federais, da Paraíba, Pernambuco e Rio Grande do Norte.

As aulas do Curso serão dadas às sextas-feiras à noite, e aos sábados, pela manhã.

Muitos graduados em comunicação social pela URNe já estão matriculados para este Curso, alguns deles, militantes em órgãos de comunicação da cidade, todos buscando aprimorar os conhecimentos no âmbito da comunicação social.

Para se inscrever, é necessário que o interessado apresente ao Departamento de Comunicação Social e Artes, localizado, à Rua Pedro I, Bairro de São José, diploma do curso superior ou equivalente; currículum vitae e duas fotos 3X4, além da comprovação do pagamento da taxa de inscrição.

Marcos teria uma incômoda posição

• *Um influente sócio do Jangada está achando muito difícil que Joel Falconi se inscreva como postulante da presidência do clube, tendo, para isso, que disputar com qualquer um outro associado aquele cargo. Acredita-se que Joel aceitaria suceder a Marcos Crispim desde que saisse como candidato único. Uma outra indagação que estão fazendo é esta: Qual seria a posição do presidente Marcos Crispim se Joel (seu diretor social) decidisse brigar pelo cargo com, por exemplo, Jacinto Medeiros, seu grande amigo e a quem sucedeu na presidência do Jangada?*

Durante o almoço que Fátima e Augusto Almeida ofereceram ao Vice-Presidente da República, lá estavam destacados nomes ligados à política e à sociedade. No momento dos aperitivos, o anfitrião Augusto e o ex-prefeito Hermano Almeida trocaram idéias com o ilustre visitante, como mostra esta foto Waldomiro Ferreira

Sociedade
IVONALDO CORREA

Mudando de endereço

COM um eficiente cartel de prestação de serviços, o Cartório Garibaldi, reconhecidamente é um dos mais atuantes da Capital. Tudo isso graças à maneira como vem sendo dirigido por Garibaldi José de Souza e Nenetti Eloy de Souza.

• Nos próximos dias, o Cartório Garibaldi sai do seu antigo endereço na Praça 1817 e passa ocupar novas instalações na rua Visconde de Pelotas.

Ex-presidente apoia Jacinto

• Para o grupo considerado de linha ortodoxa, o nome do médico Jacinto Medeiros, para candidato à presidência do Jangada, aparece com grande simpatia. Um dos que estão defendendo a volta de Jacinto é o ex-presidente André Cavalcanti.

• Se por este lado, Jacinto soma pontos positivos, por outro - talvez a grande maioria - não se vê com bons olhos a sua volta à presidência do Jangada. "Iria quebrar o atual e excelente ritmo que foi dado por Marcos Crispim", dizem.

Ernani

CHRISTIANE MELO EM GIRO SULISTA

Majoração de mensalidade

• Embora sem nenhuma base oficial, andam comentando que a mensalidade do Cabo Branco irá ser majorada agora em fevereiro, passando os sócios contribuintes (os chamados cobradágua) a recolher aos cofres da agremiação a importância de 2 mil cruzeiros. Por seu turno, o sócio-proprietário recolheria a metade deste valor.

• Alguns associados mais apressados, ao receberem a notícia extra-oficial, desandaram a "elogiar" a medida da diretoria, muito embora sem deixar de reconhecer os pesados encargos financeiros da agremiação, despesas com empregados, energia eletrica, água, telefone, previdência, etc.

• Se vai ou não haver tal majoração de mensalidade, a vigorar em fevereiro e dentro dos padrões boatados, somente a cúpula alvi-rubra sabe alguma coisa e poderá confirmá-la ou desmentí-la. A matéria, certamente, terá antes de ser submetida à apreciação do Conselho Deliberativo.

• • •

Lojistas em dificuldade

• **Numa espécie de cruzeta estaria metida a dupla Antônio Vicente-Fernandes Teixeira, eleita para a presidência do Clube de Diretores Lojistas. Dizem que eles estão encontrando séria dificuldade para a formação da nova diretoria do CDL.**

• **Afirmam ainda que os 25 que os elegeram, por não conheceram da sistemática da entidade, não reunem condições para o que está a reclamar os cargos em disponibilidade.**

Neywa

PAULO JORGE AZEVEDO E LOURDES GOMES DE LIMA

Jácome

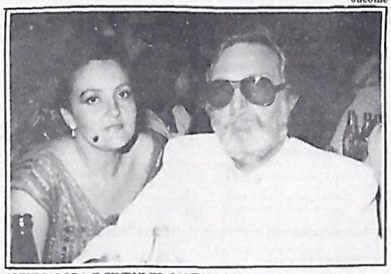

AUXILIADORA E SINDULFO SANTIAGO, EM FESTA

Difícil a maneira de decorar o Iate

• *O sub-diretor social do Iate Clube, Sérgio Penazzi, está encontrando dificuldade na maneira de como localizar as frutas tropicais na decoração do salão de festas para a "Noite no Havaí", prévia carnavalesca marcada para sábado da próxima semana.*

• *O dirigente está querendo evitar o que aconteceu na festa do ano passado, quando todas as frutas utilizadas na decoração - que no final da festa seriam entregues a entidades assistenciais - foram levadas por alguns associados como "souvenirs".*

• • •

XI Forum do Lions

• Leões e domadoras dos vários Lions Clubes de João Pessoa já em preparativos para a formação da comitiva que vai participar, em Curitiba, do XI Forum Latino Americano de Leonismo.

• O conclave, da maior alta relevância para a integração do leonismo nas Américas, durará 5 dias, começando a 14 e terminando a 18 de fevereiro.

Lourdinha e Paulo

• Foi na Capela do Pio X, que Paulo Jorge Azevedo e Maria de Lourdes (foto), tornaram-se marido e mulher, em cerimônia presenciada por nomes destacados da sociedade de João Pessoa.

• A noiva, que usou vestido confeccionado por Irene Henriques, é filha de Paula e João Galdino Gomes de Lima. Que assinou o bolo foi Eva Galvão.

• • •

Otacílio fica por mais dois anos na Adesg

• *O professor Otacílio dos Santos Silveira (foto), que viajou ao Rio de Janeiro para representar o Governador Burity na posse do General Aloysio Guedes Pereira, na presidência da ADESG/Nacional, chega esta semana.*

• *Do Rio, recebe a notícia de que, pela quinta vez consecutiva, o prof. Otacílio Silveira foi reconduzido para Delegado da Adesg na Paraíba.*

Otacílio Santos Silveira

Astréa apronta a Azul e Branco

• **Será a diretoria do Clube Astréa quem vai promover a primeira prévia carnavalesca da cidade. O acontecimento está fixado para a noite do próximo dia 30 com a legenda "Carnaval em Azul e Branco". A Orquestra Manaíra de Frevos será a responsável pela animação no salão astreiano.**

• **Durante as duas próximas semanas, o pessoal da secretaria do Astréa estará à postos, nos três horários, à disposição dos associados para a reserva de mesas. Seu preço é de 1 mil cruzeiros.**

Voltando de lua-de-mel

• Distante dos pais, casal Ten. Cel. Ivanilo Fialho, já que está em lua-de-mel no Club Mediterranée, Itaparica, Bahia, a sra. Mónica Fialho Braga aniversariou ontem. De Salvador, ela e José George comunicaram que estarão de volta hoje a João Pessoa.

• • •

Albino chega com irmãs

• O industrial Albino Ribeiro chega hoje de mais um viagem ao Rio. Vem em companhia das irmãs Lúcia e Marilene e dos seus cunhados José Novas e Manuel Venâncio. O casal Albino-Geysa Ribeiro está vereneando na agradável praia de Camboinha.

Rápidas

- CRISTINE faz hoje seu primeiro ano de vida. Seus pais, casal eng. Sebastião (Mércia) Ferreira marcam o evento às 5 da tarde com festinha. Hoje também, Cristine será batizada na Igreja de Santa Júlia, com Germana e Josélio Paulo Neto servindo de padrinhos. ••• RISONEIDE Mendonça de Andrade e João Gutemberg Souza casam-se hoje (20h) na Igreja do Carmo. ••• SERGIO Penazzi não vota no candidato a comodoro do Iate, que sua diretoria lançou à revelia da maioria dos dirigentes. ••• CRISTIANE, filha do casal bacharel Afrânio (Zélia) Melo está viajando de férias pelo sul do país, deixando saudosos seus paqueras de Camboinha. ••• SERÁ instalado amanhã nesta Capital o XI Congresso Brasileiro de Biblioteconomia e Documentação. ••• PRENUNCIO de mais duas renúncias em diretoria de clube pessoense.

Dra. ANA MARIA FERREIRA
CRM – 1726
Dermatologia
Cosmiatria
Alergia
Diáriamente de 16 às 18 horas
Convênios:
UNIMED - PATRONAL - BANCO DO BRASIL
BANCO DO NORDESTE - BANESPA
Rua Miguel Couto, 251 - 6º Andar - Sala 606
Fone: 221-5562 - Edifício Viña del Mar.

CENTRO OFTALMOLÓGICO PARAIBANO
DR. JOSÉ EWERTON DE ALMEIDA HOLANDA
(...) - 1539
• Curso de Especialização e Doutoramento em Oftalmologia 4 anos no serviço do Professor Hilton Rocha na Faculdade de Medicina da Universidade Federal de Minas Gerais
• Professor da Faculdade de Medicina da Universidade Federal da Paraíba
• Membro do Conselho Latino-Americano de Estrabismo
• Membro da Sociedade Brasileira de Lentes de Contato
• Membro da Sociedade Francesa de Oftalmologia.
• Especialista em Oftalmologia por concurso pelo Conselho Brasileiro de Oftalmologia
PLANTÃO NOTURNO
Consultório:
Rua Monsenhor Walfredo L... 718
Fones: 222-0000 - 222-...
Consultas:
...tora Marçada
Residência: Rua Silvio de Almeida, 820 - Tambauzinho
Fone: 224-3465

INSTITUTO DE PATOLOGIA E CITOLOGIA
DR. ELY CHAVES
exame de biópsias e peças cirúrgicas
prevenção do câncer ginecológico
diagnóstico imediato do câncer (congelação)
citologia das cavidades
sedimentação espontânea
citocentrífuga
17 CONSULTORES INTERNACIONAIS
Avenida D. Pedro II, 780 - Fone: 221-3358

CLÍNICA DE TOCOGINECOLOGIA E PATOLOGIA MAMÁRIA LTDA.
GINECOLOGIA: Planejamento Familiar, Esterilidade, Prevenção do Câncer — assistência clínica e cirúrgica e Citologia.
OBSTETRÍCIA: Assistência Pré-Natal.
PATOLOGIA MAMÁRIA: Assistência clínica e cirúrgica.
Dra. Maria Bernadete de Medeiros Besarra - CRM 1931 - com estágio em Ginecologia no Hospital de Base de Brasília.
Dr. Giuseppe Sarto Souto Besarra CRM 1764 - com estágio em Ginecologia e Mama na Universidade Estadual de Campinas (UNICAMP).
Dr. Geraldo Majela Souto Besarra CRM 1944, com estágio em Tocoginecologia no Hospital de Base de Brasília.
RUA JOAQUIM NABUCO, 344 — FONE 221 — 4906
JOÃO PESSOA — PARAÍBA

HORÓSCOPO

MAX KLIM

ÁRIES

21 de março a 20 de abril - *O clima astrológico adverso para o ariano começa a se alterar, com positividade em suas atividades hoje. Procure organizar-se melhor em assuntos de caráter particular, carentes de sua atenção mais cuidadosa. Aproveite este sábado para colocar em ordem sua correspondência com a qual poderá ter surpresas agradáveis. Visitas inesperadas de amigos e pessoa íntima lhe trarão grandes momentos. Saúde boa.*

TOURO

21 de abril a 20 de maio - *Neste sábado as condições favoráveis do taurino dependerão de sua capacidade pessoal e da coerência nas atitudes que tomar. Possibilidade de superação de obstáculos. Evite discussões prolongadas com pessoas idosas. Um plano de viagem de lazer poderá se concretizar. Indicações favoráveis para a criação e organização em suas funções. Afetividade e carência sentimental. Saúde inalterada.*

GÊMEOS

21 de maio a 20 de junho - *Um importante contato em seu plano pessoal redundará em positivos reflexos em sua vida profissional. Controle hoje uma tendência a gastos desnecessários com compras de objetos supérfluos. Um convite para reunião ser-lhe-á formulado com promessa de bons momentos. Maior equilíbrio no relacionamento familiar. Bons momentos no trato afetivo. Grandes emoções. Melhora para sua saúde.*

CÂNCER

21 de junho a 21 de julho - *O canceriano ainda conta com boas influências em seu hordscopo diário. Suas atividades pessoais devem obedecer criterioso calma e controle. Suas idéias poderão ser aproveitadas de forma benéfica na formação de uma sociedade ou para associação. Hoje estarão sensivelmente estimuladas a intuição e premonição.*

LEÃO

22 de julho a 22 de agosto - *O leonino terá um sábado com indicações de predominância de assuntos ligados a sua vida profissional. Evite tomar decisões que envolvam compromissos mais sérios no plano financeiro. Tarde propícia para atividades de lazer ligadas a cinema e teatro. Harmoniosa vivência familiar. Estabilidade sentimental em plano extremamente positivo com agradáveis momentos. Saúde indicando a necessidade de repouso.*

VIRGEM

23 de agosto a 22 de setembro - *O virginiano deve condicionar-se a utilizar com maior frequência seu espírito de tolerância e otimismo. Acentuada perspectiva de progresso nos planos pessoal e profissional. Acontecimentos inesperados em relação a parentes e amigos poderão surpreendê-lo beneficamente ao final da tarde. Plano sentimental em momento de consolidação e carinho. Saúde necessitando de cuidados especiais.*

LIBRA

23 de setembro a 22 de outubro - *Neste dia estarão beneficamente influenciadas as atividades do libriano ligadas ao comércio e gêneros alimentícios, assim como as iniciativas em proveito a sua vida doméstica. Sucesso nas atitudes tomadas em relação a benemerência e assistência social. Grandes oportunidades poderão surgir. Pequeno desentendimento em família será resolvido de forma agradável. Saúde sem alteração.*

ESCORPIÃO

23 de outubro a 21 de novembro - *O sábado do escorpiano será de neutralidade astrológica para suas atividades profissionais. Fortalecido seu progresso material com indicações de presença de atitudes tendentes ao sucesso em sua vida pessoal. Convites para festas e recepções devem ser analizados com habilidade e coerência. Clima de intranquilidade envolvendo parentes próximos. Indicações positivas para o amor. Saúde neutra.*

SAGITÁRIO

22 de novembro a 21 de dezembro - *Clima favorável a maior contato com amigos e pessoas influentes, notadamente na parte da manhã. Indicações positivas para especulações. Desaconselhadas as atividades religiosas ou de cunho místico. Um novo emprego ou mudança de função poderão lhe ser oferecidos hoje. Reflita friamente para não tomar decisão errônea. Diálogo recomendado em família. Carinho e ternura. Saúde com bons aspectos.*

CAPRICÓRNIO

22 de dezembro a 20 de janeiro - *O capricorniano conta hoje com bom posicionamento astrológico, com influência marcante em assuntos domésticos e pessoais. Boas indicações para transações com imóveis. Tarde recomendada ao recolhimento íntimo ou leitura. Pessoalmente você estará devendo hoje a tomada de atitude de maior decisão em assunto sentimental. Reflita com calma. Busque maior participação em família. Saúde sem alteração.*

AQUÁRIO

21 de janeiro a 19 de fevereiro - *Este sábado reservará ao aquariano um excelente momento de promoção pessoal. Intuição favorecida em quadro astral positivamente indicado para assuntos ligados a religião e atividades místicas. Oportunidades para pequenas viagens poderão surgir com grandes reflexos no plano pessoal e social. Visitas de parentes ora afastados. Encontro romântico à noite. Aspectos positivos para sua saúde.*

PEIXES

20 de fevereiro a 20 de março - *Para que não se torne dispersivo o pisciano deve buscar um maior relacionamento com a natureza, dimencionando corretamente suas atividades hoje. Um momento de agradável presença deve motivar positivamente sua tarde. Carinho de pessoas próximas. Procure ser mais autêntico ao discutir problemas com a pessoa amada. Convites para festas ou reunião em momento oportuno. Saúde muito boa.*

A cena final de **Os Saltimbancos Trapalhões**, *em cartaz no Cine Plaza até a próxima terça-feira*

* Ruim
** Regular
*** Bom
**** Muito Bom
***** Excelente

O QUE HÁ DE NOVO

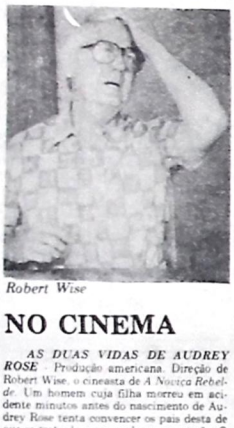

Robert Wise

NO CINEMA

AS DUAS VIDAS DE AUDREY ROSE - Produção americana. Direção de Robert Wise, o cineasta de *A Noiva Rebelde*. Um homem cuja filha morreu em acidente minutos antes do nascimento de Audrey Rose tenta convencer os pais desta de que se trata de um caso de reencarnação. O homem é acusado de sequestrar a menina e o processo exige hipnose praticada por psiquiatra. Com Marsha Mason, Anthony Hopkins e John Beck. Baseado no livro de Frank De Felitta. A cores. 18 anos. No Plaza. 10h.

***** O cineasta de** A Noiva Rebelde **e** O Diável Hundenburg **percorre o campo do sobrenatural e obtem um resultado satisfatório. Se não e grande filme,** Audrey Rose **não decepciona. (SO)**

CAPRICÓRNIO 1 (**) - Produção americana. Direção de Peter Hyams. Drama com conotações de sátira ao programa espacial norte-americano. No centro de Houston, o primeiro vôo tripulado a Marte revela-se um bleve. Os tripulantes são escondidos após o lançamento, quando a nave é avançada. O diretor do projeto filma um pouso simulado e ameaça os astronautas. Com Elliott Gould, Brenda Vaccaro e O. J. Simpson. A cores. 14 anos. No Tambaú. Apresentação do Cinema de Arte. 16h.

APERTEM OS CINTOS...O PILOTO SUMIU (**) - Produção americana. Direção de Jim Abrahms, David Zucker e Jerry Zucker. Durante uma viagem de avião, os passageiros, o piloto, o co-piloto e o engenheiro de vôo ficam doentes por causa de um peixe que comeram no jantar. O único passageiro com experiência de vôo é um ex-piloto que não trabalha no ramo há seis anos. Sátira aos filmes da série iniciada com *Aeroporto* e similares. Com Lee Bryant, Joyce Bulifant e Barbara Billingsley. A cores. Livre. No Municipal. 14h30m, 16h30m, 18h30m e 20h30m.

OS SALTIMBANCOS TRAPALHÕES - Produção brasileira. Direção de J.B. Tanko. Os Trapalhões trabalham num circo onde, de empregados marginalizados, passam a ser a maior atração. Eles lutam contra o Barão, o proprietario avarento e brutal, e por fim conseguem realizar um velho sonho: transformar o circo numa comunidade feliz onde todos os que trabalham têm direitos garantidos. Nova comédia dos Trapalhões, com cenas filmadas em Hollywood, baseada em texto de Chico Buarque, Sergio Bardotti e Luiz Bacalov. Com Renato Aragão, Dedé Santana, Mussum e Zacarias, Lucinha Lins, Mário Cardoso e Paulo Fortes. A cores. Livre. No Plaza. 14h30m, 16h30m, 18h30m e 20h30m.

*****Homenageado pelo competente Silvio Tendler com o documentário O Mundo Magico dos Trapalhões, os quatro humoristas da televisão realizam afinal sua primeira boa comedia cinematográfica. O maior destaque, porém, fica para a trilha sonora, de Chico Buarque, Bardotti e Bacalov, que agradará às crianças e aos adultos. (SO).**

QUERO SER MULHER (*) - Produção francesa. Direção de Eric Le Hung. O filme narra o relacionamento de um modelo fotográfico com um motorista de caminhão. A irmã do modelo, aos quinze anos, tem como único problema sua virgindade. Melodrama rodado em Paris com Sydne Rome, Jean Yanne e a garota Jodie Foster. A cores. 18 anos. No Tambaú. 18h30m e 20h30m.

EM MOSTRAS

MERCEDES CAVALCANTI - A artista plástica Mercedes Cavalcanti está expondo em sua galeria seus mais recentes trabalhos. Trata-se de uma série de óleo sobre tela onde a artista procura enfocar basicamente a figura humana. Na Rua das Trincheiras, 577.

EM DISCOS

QUE QUI TU TEM CANARIO - Segundo disco do baiano Xangai (Eugênio Avelino), realizado em regime de produção independente no final do ano passado. Intérprete por excelência Xangai esteve em João Pessoa duas vezes, no Projeto Pixinguinha de 1979, ao lado de João de Aquino e Elomar, e em setembro de 1980, quando cantou no Teatro Lima Penante. Em seu novo disco, interpreta Elomar (*Cura do Rio*), Ivanildo Vilanova, Jatobá e outros autores, além de suas próprias composições. Selo independente.

Os novos discos eruditos no mercado brasileiro

Duas das criações mais populares do maestro Ludwig Van Beethoven - o Concerto nº 4 para piano e orquestra e a Sonata "Ao Luar" - estão reunidas no disco que dá sequência a série que revive a arte magistral da pianista brasileira Guiomar Novaes.

Acompanhada pela Sinfônica Pró-Música de Viena, sob a regência de Hans Swarowsky, ela realiza uma das interpretações mais belas dessa obra maravilhosa que é o Quarto Concerto de Beethoven. Os delicados equilíbrios entre o piano solista e a orquestra são atrativos especiais desta obra e precisamente estes efeitos **e resultados** soam magistrais na colaboração Guiomar Novaes-Hans Swarowsky.

No outro lado do disco, a sós com seu instrumento, a pianista brasileira nos dá uma versão de profunda poesia e bravura da célebre "Sonata ao Luar", que começa com uma das mais perfeitas imagens de serenidade e bem-aventurança (daí o apelido "Ao Luar" - que não foi, aliás, dado pelo compositor) até o tumulto, quase um terremoto emocional do movimento conclusivo.

PRELÚDIOS DE DEBUSSY

O Livro I dos *Préludes* de Claude Debussy é a presença da arte de Guiomar Novaes neste novo suplemento da Vox-Turnabout em reedição brasileira da WEA, dando prosseguimento ao grande Projeto Guiomar Novaes, com o qual se devolve ao público brasileiro e muito eespecialmente à juventude a conquista de um padrão de excelência em matéria de interpretação pianística, mundialmente reconhecida.

São os seguintes os Prelúdios que Debussy reuniu em seu Livro I: *Danseuses de Delphes, Voiles, Le Vent das la Plaine, Les Sons Et les parfums tourment dans l'air du soir, Les Collines d'Anacapri, Des Pas Sur la Neige, Ce qu'a vu le vent d'ouest, La Fille Aux Cheveux de Lin, La sérénade Interrompue, La Cathédrale Engloutie, La Danse de Puck e Minstrels.*

Essas doze peças para piano foram imediatamente reconhecidas como obras-primas da escola impressionista e, na verdade, estão entre as contribuições mais significativas dadas por um francês ao repertório do piano. Por essa época, 1910, reconhecia-se plenamente que Debussy falava um dos idiomas mais originais.

ABERTURAS DE ROSSINI

Poucas óperas de Rossini, além do *Barbeiro de Sevilha* e de *La Cenerentola* (A cinderela) permaneceram no repertório, mas entre as aberturas mais de uma dúzia se firmaram no repertório orquestral, consistentemente favorecidas pelos grandes regentes deste último século e meio; as cinco aqui reunidas, merecidamente entre as mais populares, mostram Rossini no apogeu do seu brilhantismo.

Este disco, que é também uma demonstração de virtuosidade orquestral dos músicos da prestigiosa Sinfônica de Cincinnati, é um dos últimos do grande e jovem maestro Thomas Schippers, um americano que começou a reger aos dezoito anos de idade, teve uma carreira constantemente em ascenção e morreu com apenas quarenta e sete ao findar-se o ano de 1977. Thomas Schippers conquistara prestígio no mundo da ópera e no dos concertos. É bastante significativo e justo que um de seus últimos concertos devesse ser este, uma coleção de favoritos de concerto tirados do mundo da ópera.

A propósito de cada uma das aberturas programadas, Richard Freed escreve, na contracapa, uma informação esclarecedora sobre as respectivas óperas.

A SINFONIA DE WAGNER

Os longos trechos sinfônicos da obra de Wagner - os interlúdios, e mesmo as aberturas e prelúdios - frequentam com muita assiduidade os concertos orquestrais. Embora o mundo de expressão operística o fascinasse desde cedo, um mundo que o seu próprio gênero iria revolucionar, Wagner jamais deixou de trabalhar profundamente a orquestra e a nova linguagem instrumental por ele criada foi parte fundamental de renovação dramático-musical.

Com apenas 19 anos, em 1832, compôs sua Sinfonia em dó maior, uma obra que em parte obedece os cânones dos mestres sinfonistas que o antecederam - Beethoven, principalmente, mas em alguns mmentos fazem prever, sobretudo no uso dos metais, o Wagner orquestral que colore e dramatiza a linguagem dos sons de modo ímpar.

Beethoven: discos na WEA

A UNIÃO •

HÁ 50 ANOS

João Pessoa: incrível ou impossível?

No dia 16 de janeiro de 1932
A União publicou

Deante do washingtismo de heróes que taes, a personalidade de João Pessôa se torna especialmente incrivel. Elle não era lyrio do Lôdo, não. A sua purificação revolucionaria não proveio de despeitos, preterições, rivalidades, politiquices e mais lameiros nacionaes da Primeira Republica, João Pessôa já naquelles tempos de Eden barrento era... era differente. Era incrivel. Me lembro muito bem, quando estive pelo nordéste em plena Republica Velha, da especie de malestar que causava por lá a prodigiosa energia administrativa do presidente parahybano. Principalmente certos gestos delle, como exigir o reconhecimento de opposicionistas que tinham ganho eleições em algumas zonas do Estado. Pelas terras vizinhas da Parahyba quando em certos circulos se falava nisso cahia um silencio que um ou outro sorriso não conseguia disfarçar, era bom...

Adhemar Vidal que privou com João Pessôa, sciente de que o seu assumpto era grande por si mesmo, escreveu um livro excellentemente simples. Fez mais reportagem que litteratura e por isso mesmo demonstrou comprehender com muito criterio que genero de litteratura se prestava melhor, não para valorizar o homem incrivel, que elle não carecia disso, mas pra demonstral-o bem. Os documentos e os dados concretos se succedem. Os dados luzem pelo que em tão pouco tempo João Pessôa conseguiu lá. Os documentos, uma insopportavel folia de cartas, telegrammas, communicações politicas, abatem a gente pela sujidade, pela mentira, senvergonhice e cachorrice. Infelizmente essas coisas não são incriveis no Brasil, na primeira como em qualquer outra Republica existente até agora...

Mas há um momento no livro em que Adhemar Vidal fez litteratura, é quando descreve a morte de João Pessôa e o que succedeu na Parahyba até a partida do cadaver rumo ao Rio. Si o livro vinha nos commovendo pelo interesse natural e o nojo que possamos ter pela nossa politica, agora vae commover em amôr. Adhemar Vidal perde a compostura, perde a segurança documental com que nos vinha revelando um homem e uma phase e produz uma admirável pagina impressionista. As pincelladas, as phrases populares, os incidentes chovem sobre a gente numa cortante noção de dor. O soffrimento desapoderado, o pasmo horrivel que tomou todos os parahybanos naquelles dias estão impressionantemente expressos nessas paginas. As phrases do povo são duma banalidade e duma monotonia sublimes: corta o coração.

E o incrivel João Pessôa acabou. No estado em que vão as coisas é licito agora suppôr que elle foi o mais feliz dos homes da Revolução. E foi certamente o unico que soube morrer a tempo... Não quero nem por sombra, com esta phrase duvidar da integridade do presidente parahybano, nem por sombra posso diminuir a incrivel realidade do que foi e do que prometttia, porém que pelo vemos pela fatal precariedade de caracter social em que estamos todos enlodaçados, quer os lyrimos quer o guaiamuns, a não ser que João Pessôa se tornasse um dictador, elle havia apenas de ser um boitatá de malestar, sempre insupportavel, mas sempre lateral, neste novo eden barrento em que vivemos actualmente. A mesma assombração de malestar, embora possivelmente mais volumosa, que representa na Republica Nova, aquelle que parece ter herdado as virtudes e a consciencia patriotica de João Pessôa, José Americo de Almeida.

Porque, vamos e venhamos João Pessoa não era apenas "incrivel" neste pais... Era impossivel também...

MARIO DE ALENCAR;
(Do "Diario Nacional", de São Paulo).

Treze e São Paulo abrem hoje Taça de Ouro

Figueiredo garante o benefício da Loteria

Brasília - O palácio do Planalto ontem, em nota, que o presidente João Figueiredo baixará até o próximo dia 20 os atos necessários a participação, na receita da Loteria Esportiva, dos clubes da primeira divisão, das Federações Estaduais e da Confederação Brasileira de Futebol (CBF).

Os atos serão baixados em despacho com o Ministro da Educação, Rubem Ludwig, ou numa solenidade que está marcada para o dia 20, no Palácio do Planalto. Nessa solenidade, o presiente estará recebendo uma delegação de dirigentes de clubes e de entidades. Extra-oficialmente informa-se que o índice a ser destinado aos clubes ficará em torno de 5 a 6 por cento de cada teste da Loteria Esportiva.

Liminar cassa direito de Márcio Papa na FPF

São Paulo - Uma liminar do Tribunal Federal de Recursos (TFR) cassou a decisão da Justiça Federal de São Paulo, que permitia ao vice-presidente da Federação Paulista, Márcio Papa, presidir a assembléia da eleição da entidade a ser marcada para os próximos dias. A cassação foi conseguida em Brasília pelos advogados do atual presidente da entidade, Nabi Abi Chedidi, que é inimigo político de Márcio Papa.

A liminar do TFR impede também que a assembléia seja presidida pelo deputado estadual do PDS, Nabi Abi Chedid, que é candidato a reeleição. A assembléia será presidida pelo vice-presidente mais idoso da entidade, que é Américo Egídio Pereira. A segurança das eleições será feita pela Polícia Federal. No último dia 2 de janeiro, em eleição tumultuada que acabou sendo anulada pela Justiça Federal, Nabi Abi Chedidi, José Maria Marim e Silvio Luís disputaram a presidência da Federação Paulista.

Verdens Gang aponta o Brasil como favorito

Oslo - Ao comentar sobre o sorteio a ser realizado hoje, para determinar os grupos preliminares para o torneio pela Copa do Mundo na Espanha, o jornal "Verdens Gang" desta capital norueguesa disse ontem:

"Só existem quatro verdadeiros candidatos para o título da Copa do Mundo: Argentina, que defende o título; Brasil, o grande desafiante; Alemanha Ocidental a grande esperança européia e Espanha, país anfitrião e favorito local.

"Esses quatro selecionados, mais a Itália - e estranhamente a Inglaterra, são os principais. Mas as equipes que vem a seguir, em importância, são as da União Soviética, Tchecoslováquia, Iugoslávia, Hungria, Polônia e Áustria, acrescenta o comentário.

Tita pode desfalcar o Fla no primeiro jogo

Rio - "Caso o Tita não chegue a um acordo com o Flamengo antes da partida de estréia no Campeonato Brasileiro, ele não jogará", disse o vice de futebol do rubro-negro, Eduardo Mota. A diferença entre o jogador e o clube para a renovação do contrato é de 200 mil cruzeiros, porém o acordo está difícil porque as duas partes não concordam em diminuir as propostas.

"Tenho certeza que até a estréia do Flamengo no Campeonato Brasileiro chegaremos a um acordo, pois não tenho intenção de ficar fora desta grande partida, sobretudo que estarão se defrontando as duas melhores equipes do futebol brasileiro, disse o ponta direita Tita. Hoje os entendimentos voltarão a ser mantidos entre o clube e o procurador do jogador.

Adão e Roberto deixam torcida entusiasmada

Rio - Os torcedores do Vasco da Gama estão vibrando com a nova dupla de área Roberto Dinamite-Claúdio Adão que no primeiro treino da equipe em São Januário deixou boa impressão ao público presente que lotou as dependências do estádio São Januário. Para o treinador Antonio Lopes o novo ataque cruzmaltino deverá render muito mais do que o apresentado, pois o entendimento de ambos será com o passar dos jogos.

Cláudio Adão comprado ao Fluminense por 40 milhões mais o passe de Amauri se diz muito satisfeito no Vasco da Gama, pois declarou que não estava mesmo propenso a deixar o futebol do Rio de Janeiro. "Felizmente foi uma boa continuar no futebol carioca, onde tenho muitos amigos e me dou muito bem e melhor ainda é jogar ao lado do maior artilheiro do Brasil".

Treze faz sua estréia, hoje, à tarde, na Taça de Ouro enfrentando o São Paulo, no Pacaembu

Num clima de grande expectativa para a torcida paraibana, sobretudo em Campina Grande, o Treze estréia no Campeonato Brasileiro - Taça de Ouro - esta tarde, contra o São Paulo, na abertura oficial do Certame Nacional. Para o tricolor paulista, a confiança de faturar dois pontos fáceis, sobre um adversário tecnicamente fraco e, para os trezeanos, o otimismo de fazer um bom jogo e conseguir pelo menos o empate, o que para seus dirigentes, seria um excelente resultado.

O gramado do Morumbi, que recebeu implantação de grama nas áreas desgastadas, está muito fofo. Por isso, o jogo de abertura da Taça de Ouro, foi transferido para o Pacaembu, em horário previsto para às 15h30m. A delegação do Treze, hospedada na Capital Paulista desde ontem, está tranquila e os atletas confiantes num bom resultado.

O treinador Pedrinho Rodrigues que pensava contar com o centro-avante João Paulo, não poderá escalar o jogador, que somente se apresentará amanhã, onde se incorporará à delegação e seguirá para Campina, para na próxima quarta-feira enfrentar o Náutico.

O São Paulo por sua vez, cuja dúvida era o lateral-esquerdo Marinho, já teve confirmada a sua escalação e o treinador Formiga está confiante numa vitória diante do alvi-negro paraibano.

Equipes:

São Paulo - Valdir Peres, Getúlio, Oscar, Dario Pereyra e Marinho; Almir, Renato e Everton; Paulo César, Serginho e Mário Sérgio.

Treze - Hélio Show, Levi, Joel, Queiroz e Olímpio; Drailton, Cabral e Lula; Jangada, Mauro e Hélio Alagoano.

Tricolores temem a retranca alvi-negra

São Paulo - Para o jogo desta tarde, na estréia do Campeonato Brasileiro, no Pacaembu, contra o Treze, o treinador Formiga deverá lançar a campo a mesma equipe que conquistou o bicampeonato paulista na última temporada. Zé Sérgio que já está recuperado poderá entrar na partida em seu decorrer, uma vez que o técnico espera rever o jogador depois da contusão que o afastou do certame bandeirante.

Apesar de reconhecer a superioridade técnica do São Paulo, sobre o adversário, o treinador Formiga fez uma preleção ontem à tarde no Morumbi, quando na oportunidade mostrou ao elenco a necessidade de estrear no Campeonato Brasileiro com uma vitória e dos perigos de acontecer uma surpresa. Formiga comentou ainda que o Treze deverá jogar na retranca e que isso poderá dificultar as investidas dos jogadores sãopaulinos.

- É claro que eles não se arriscarão muito e deverão jogar retrancadas. Temos que ter paciência para furar o bloqueio defensivo, pois não adianta se desesperar, pois, a coisa poderá se complicar para o nosso lado. Sobre o aproveitamento de Zé Sérgio, Formiga disse que tudo dependerá das condições físicas do atleta.

TRANSMISSÃO

Muito embora o presidente da Federação Paraibana de Futebol, Juracy Pedro Gomes tenha confirmado em entrevista que o jogo de hoje à tarde seria transmitido para toda a Paraíba pela Rede Globo de Televisão, até o momento a emissora não anunciou a transmissão.

Aurino viaja e pode definir os novos reforços

Campina Grande, (Sucursal) - O Campinense continua treinando visando a sua estréia no Campeonato Brasileiro, da segunda divisão, contra o CRB. O treinador Walfredo Medeiros continua otimista para a competição e ainda exige reforços à diretoria do clube rubro-negro, pois garante que com o elenco atual a equipe não aspira sua classificação no certame.

O presidente José Aurino está de acordo com o técnico rubro-negro, mas continua a afirmar que o mercado está difícil e que vem tomando todas as providências para que a equipe seja reforçada para fazer uma boa participação na competição. Neste final de semana, Aurino deverá sondar novos jogadores, mas não adiantou os nomes para que não sejam atrapalhadas as negociações.

O treinador Walfredo Medeiros gostou do treinamento de ontem mas salientou que a equipe poderá produzir mais, sobretudo que alguns jogadores estão fora da equipe devido a problemas de renovação de contratos. "Tenho certeza que quando todos estiverem reunidos, juntamente com os novos reforços prometidos, poderemos armar um um bom time para a Taça de Prata; disse Walfredo.

Botafogo não pode jogar amistoso fora do Estado

Após apelar para as instâncias superiores, o Botafogo conseguiu ter reduzida de 130 mil cruzeiros para 108 mil, a sua multa, imposta recentemente pelo Superior Tribunal de Justiça Desportiva, além de conseguir parcelar o pagamento em quatro prestação, sendo três de 30 mil cruzeiros e a última de 18 mil.

Mesmo assim, o Botafogo, depois de tanto apelar, não conseguiu licença para realizar jogos amistosos fora do Estado, só podendo jogar no seu território, e, sendo obrigado a pagar cada parcela da multa, 24 horas antes de disputar qualquer amistoso, segundo informou o presidente Juracy Pedro Gomes da Federação Paraibana de Futebol.

Para o amistoso que será disputado amanhã, em Sapé, o clube deverá hoje mesmo pagar a primeira parcela de 30 mil cruzeiros. O treinador Ernani Freitas encerra hoje os treinamentos da equipe, quando escalará ótimo que sairá jogando amanhã. Da Costa e Normando já estão com retorno garantido no time.

Libertador faz dois amistosos amanhã, no Onze

Em competições de caráter meramente amistoso, e equipe do *Libertador Futebol Clube*, do Bairro do Roger, estará disputando duas partidas seguidas, amanhã, no campo do Onze, no turno da manhã. Esta será a primeira disputa da equipe, cujos dirigentes estão confiantes numa vitória sobre os adversários.

Na partida principal, o *Libertador* enfrentará a equipe do *Jotapinto* e, na partida de caráter preliminar, ela jogará contra o time do *Vasco Futebol Clube*. A competição está cercada de expectativa no meio dos dispertistas do Roger, sobretudo os torcedores do time.

ESCALAÇÃO

Para disputar a partida principal, o *Libertador* foi escalado com Ricardo, Rabito, Ninha, Daca, João, Marcelo, Rege, Josemar, Silva Pinto e Jor. Para disputar a partida preliminar, estão escalados: Valter, Josiel, Danda, Gilmar, Chagas, Naldo, Charle, Tatá, Iogue, Ganga, Erival (Gean) e Beto Maribondo.

FPF escalou o Botauto para o dia 24 pelo Torneio Incentivo

Incentivo começa na quarta com Nacional e Santa Cruz

Depois de uma reunião realizada na sede da Federação Paraibana de Futebol, ficou decidido que o Torneio Incentivo começará na próxima quarta-feira, entre Nacional e Santa Cruz de Santa Rita, na preliminar de Treze e Náutico, pela Taça de Ouro, no Estádio Amigão. Para o dia 24, segundo a tabela do Incentivo, será realizado o clássico entre Botafogo e Auto Esporte.

Embora o Botafogo tenha garantido através da sua Junta Governativa, que não disputaria o Torneio Incentivo, segundo informou o presidente Juracy Pedro Gomes, disse que nada tinha com relação às decisões do clube.

Colômbia ainda indecisa sobre o mundial de 86

Madri - A Colômbia pedirá amanhã a FIFA que envie a Bogotá uma comissão especial que, in loco, análise as perspectivas para que se realize ou não nesse país o Campeonato Mundial de 1986. A FIFA está reunida estes dias em Madri, onde hoje realiza o sorteio que estabelecerá os jogos para os 24 países clasificados para o Mundial deste ano.

Leon Londono Tamayo, dirigente do futebol colombiano, disse que na reunião de Bogotá participariam os presidentes da FIFA, João Havelange, da Confederação Sul-Americana de Futebol, Teófilo SXALINAS; DA Federação Colombiana, Alfonso Senior e o próprio Londono.

"Queremos que uma comissão da FIFA nos visite em setembro ou outubro deste ano e se informe de todos os pormenores existentes antes da reunião da comissão organizadora do Mundial-86", disse Londono.

Esta comissão organizadora deverá reunir-se no princípio de novembro para começar os preparativos do Mundial 1986. Londono disse que está seguro que o próximo mundial será organizado na Colômbia, tal como está previsto". Disse que para a organização se pediu o concurso da empresa privada "que está respondendo com grande entusiasmo".

A organização do Mundial da Colômbia está em perigo já que o congresso desse país não aprovou o plano de investimentos e de ajuda econômica que serão necessários para a realização do campeonato. "Tudo será solucionado e nesse sentido a Federação da Colômbia é otmista", disse Londono.

FIFA DEFINE HOJE OS GRUPOS DO MUNDIAL-82

Madri - será realizado hoje às 15 horas no Palácio das Exposições nesta cidade, o sorteio de grupos para a fase preliminar do Campeonato Mundial. Brasil, Alemanha Ocidental, Itália, Argentina, Inglaterra e Espanha não entrarão em nenhum dos sorteios, uma vez que as mesmas equipes são cabeças-de-chave e cada uma já tem seu grupo definido, data e cidade sede onde realizarão os jogos da primeira fase.

Comenta-se de que o Brasil, incluído no grupo 6, terá como adversário as Seleções da Iugoslávia e do Kuwait, especulação desmentida pelo presidente da Confederação Brasileira de Futebol, Giulite Coutinho que disse "não é verdade esta notícia, pois somente conheceremos os adversários após o sorteio de logo mais. Tudo não passa de fofocas".

No primeiro recipiente do sorteio de logo mais, estarão União Soviética, Polônia, Tchecoslováquia, Hungria, Iugoslávia e Austria; o segundo terá França, Bélgica, Escócia, e Irlanda do Norte juntamente com Chile e Peru; no terceiro entrarão as seleções do terceiro mundo: Argélia, Camarões, Kuwait, Nova Zelândia, Honduras e El Salvador.

O treinador Telê Santana disse que acompanhará o sorteio pela televisão e que tão logo seja divulgados os grupos do mundial, ele concederá uma entrevista coletiva à imprensa na sede da Confederação Brasileira de Futebol. Telê no entanto, não quis arriscar palpites, mas está otimista quanto ao sorteio.

Eliseu Rezende inaugura trem para Cabedelo

Burity e Eliseu Rezende fizeram a viagem inaugural do trem suburbano para Cabedelo

"Dentro de pouco tempo vão-se confundir, aqui em Cabedelo, o apito do navio e o apito do trem. O navio, conduzindo as riquezas da Paraíba e o trem oferecendo lazer e conforto". Este é um trecho do discurso do ministro dos Transportes, Eliseu Rezende, pronunciado ontem na cidade portuária ao inaugurar, juntamente com o governador Tarcísio Burity, a reativação da ferrovia ligando a Capital a Cabedelo.

Rezende chegou a João Pessoa às 12h25m, desembarcando no aeroporto "Castro Pinto" do bimotor C-95/2151, da Força Aérea Brasileira, sendo recebido pelo governador Tarcísio Burity e pelo comandante da Guarnição Federal, general Inaldo Seabra Noronha e pelo chefe da Casa Civil, desembargador João Pereira Gomes. Cumprimentou as autoridades que o esperavam e seguiu para o Espaço Cultural, em Tambauzinho.

CONVÊNIOS

Às 13 horas, o Ministro dos Transportes chegou ao Espaço Cultural, percorrendo todo o canteiro de obras - inclusive conhecendo os trabalhos que são realizados no sub-solo - sempre em companhia do Governador do Estado, seguindo para o almoço no Hotel Tambaú.

Uma hora depois chegou ao Palácio da Redenção, onde assinou convênios com o Governo do Estado e com a Prefeitura para a pavimentação de ruas de bairros e conjuntos residenciais da periferia, atingindo principalmente a população de baixa renda.

Antes de seguir para Cabedelo, num trem da Rede Ferroviária Federal, o ministro Eliseu Rezende visitou, em companhia do governador Tarcísio Burity, o novo Terminal Rodoviário de João Pessoa, dizendo à imprensa em seguida que a Paraíba "estava finalmente resolvendo um dos seus maiores problemas".

A festa começou com a chegada à Estação Ferroviária de João Pessoa. Milhares de pessoas se aglomeravam nas imediações. Efetuado o corte da fita simbólica e o descerramento da placa, Ministro e Governador foram à sala de rádio onde fizeram ligações para Cabedelo, testando o sistema recém-implantado.

As 16h10m começou a viagem de meia hora até Cabedelo, inaugurando a linha ferroviária desativada há mais de 16 anos. As autoridades ocuparam o último dos cinco vagões. Iam, além dos srs. Eliseu Rezende e Tarcísio Burity, o general Inaldo Seabra Noronha, o deputado Fernando Milanez, o secretário José Silvino e o prefeito Damásio Franca.

Sem a parada normal em Mandacaru, o trem chegou a Cabedelo onde cinco mil pessoas recepcionaram à comitiva. O prefeito João Batista Gomes, de Cabedelo, pronunciou breve discurso assinalando que ali estava sendo devolvida, naquele momento, sobretudo a memória do município.

O prefeito de João Pessoa, Damásio Franca, afirmou que a Paraíba já inscreveu o ministro Eliseu Rezende "na lista dos seus grandes benfeitores", lembrando ainda que este se encontrava numa cidade histórica, pois os antepassados daqueles que ali estavam haviam resistido aos holandeses com o sacrifício de muitas vidas.

Eliseu Rezende, logo depois, disse que sentia-se satisfeito em poder, daqui a alguns meses, liberar o porto de Cabedelo para receber navios "que irão trazer a riqueza desta terra", concluindo: "Dentro de pouco tempo aqui vão-se confundir o apito do navio e o apito do trem: o navio trazendo riquezas e o trem trazendo conforto e lazer".

O governador Tarcísio Burity encerrou a solenidade afirmando que João Pessoa e Cabedelo, já estavam unidas pelas casas, pelas fábricas e pela estrada, "agora estão mais unidas pelo trem" e que a ferrovia, se já trazia o conforto e a segurança, agora traria outro benefício: o baixo custo das passagens. "No porto não entrava navios - afirmou Burity - mas nas casas entrava insatisfação, apreensão quanto ao futuro e até mesmo o desespero", convidando o Ministro dos Transportes para, no Dia do Trabalhador (1 de maio) inaugurar o novo canal de acesso ao porto de Cabedelo.

Rememorou o Governador os pronunciamentos radiofônicos e artigos na imprensa que criticavam-no por sua obsessão em desobstruir o canal de acesso. "Vejam o que é uma Oposição cega - continuou - porque lutavam contra a derrocada das pedras, sendo necessário que as explosões quase fizessem estremecer Cabedelo para que acreditassem".

Parque vai ficar pronto para expor

A partir do mês de março próximo, o Parque de Exposição de Animais de João Pessoa estará em condições de realizar uma exposição. A informação foi prestada ontem pelo diretor-geral da Secretaria de Agricultura e Abastecimento, Agostinho dos Santos.

Ele esclareceu que o parque não está completamente construído, mas sim dotado de estruturas básicas para uma exposição, como baias, currais, iluminação. Contudo, Agostinho dos Santos afirmou que ainda este ano serão terminadas todas as obras que faltam como a concha acústica e o alojamento para vaqueiros.

O parque está situado em uma área de onze hectares, com capacidade para abrigar cerca de 3.000 animais durante uma exposição. Em sua construção, que foi iniciada a três anos, o Governo do Estado já investiu recursos de aproximadamente trinta milhões de cruzeiros. A obra está parada por algum tempo por falta de verbas.

Segundo Agostinho dos Santos o Governador Tarcísio Burity tem demonstrado muito esforço em concluir o parque, empenhando-se na liberação dos recursos necessários para a obra.

Setrass faz seminário de avaliação

O Projeto Operário, programa de preparação de mão-de-obra para construção civil realizado pela Secretaria de Trabalho e Serviço Social, promoveu ontem, um seminário de avaliação no qual foram apresentadas todas as ações desenvolvidas, bem como foi feito também um balanço financeiro dos recursos utilizados.

A reunião, que foi dirigida pelo diretor geral da Secretaria, Valdez Juval, contou com a participação de representantes dos seguintes órgãos: Banco Nacional de Habitação, que é o agente financiador do projeto, CEHAP, Ipep, Senai, Delegacia do Trabalho e da Plancol, firma que faz o treinamento dos operários. Também estiveram presentes membros do Sine, do Sami e da própria secretaria.

Foi apresentado um quadro do mercado de trabalho no setor de construção civil da Paraíba, que possui as seguintes características: existe grande número de emprego, numa quantidade não correspondente ao pessoal qualificado; elevada oferta determina uma flutuação da mão-de-obra, originada da falta de qualificação profissional e consequentes desligamentos; a procura de emprego para pedreiros e serventes não significa que estas pessoas sejam capacitadas para a função; a necessidade de engajamento em qualquer trabalho remunerado obriga aos mais carentes e desprepa-rados a procurarem trabalho, levando à improvisação e má qualidade do serviço na área de construção civil.

A meta para o ano passado de treinametno de serventes e aperfeiçoamento de mestre de obra era de 510 profissionais contudo nas 20 turmas de capacitação dos operários, foram atingidos apenas 419 trabalhadores. Segundo Valdez Juval, o fato decorreu do atraso na liberação de recursos e consequentemente retardou o início da execução do projeto.

O programa está sendo desenvolvido em João Pessoa, Santa Rita e Campina Grande. Este ano a programação prever formação de turmas nas seguintes construções: Mangabeira II, da Cehap, com 1400 unidades; Conjuntos Luiz Gonzaga Burity e Argemiro Figueredo, ambos do Ipep, juntos somam cerca de 6.900 casas. Está em estudo contratos para obras da Coplan, em Campina Grande, e do Inocoop.

A meta para 1982 é treinar 1.335 serventes e aperfeiçoar 106 mestres de obras, sendo a programação flexível, e definida em função do volume de construções aprovadas e liberadas pelo BNH.

Governador destaca assinatura do convênio

O governador Tarcísio Burity, falando durante a solenidade de assinatura do convênio para pavimentação de vias utilizadas pelos transportes públicos, em áreas onde residem populações de baixa renda, em João Pessoa, afirmou que a reativação do sistema de transportes ferroviário foi uma reivindicação sua e do prefeito Damásio Franca ao Ministro dos Transportes, Eliseu Rezende. O convênio foi assinado no Palácio do Governo, entre o Ministro dos Transportes, Eliseu Rezende, governador Tarcísio Burity e o prefeito Damásio Franca.

O Chefe do Executivo Estadual fez referência especial à importância da assinatura do convênio, que propiciará condições à administração Damásio Franca de promover os acessos de vários conjuntos habitacionais, realizando, dessa maneira, serviços de infraestrutura voltados para as populações carentes.

TRANSPORTE CARO

O governador Tarcísio Burity reconheceu que os transportes coletivos estão caros. Virando-se para o Ministro Eliseu Rezende, afirmou que V. Excia. está chegando aqui após dois dias de uma manifestação em que pedia-se as autoridades a redução nos preços das passagens dos coletivos.

Disse que, excluindo-se a participação de alguns baderneiros, podemos informar que a reivindicação foi justa. Já conversei com o prefeito Damásio Franca e marcamos uma reunião para a próxima segunda-feira, ocasião em que estudaremos a criação de uma empresa para fazer as linhas dos bairros, oferecendo tarifas bem mais reduzidas.

HOMEM SENSÍVEL

Falando com os jornalistas, após a solenidade de assinatura do convênio, o prefeito Damásio Franca disse que o governador Tarcísio Burity é um homem extremamente sensível. Hoje, pela manhã, conversei com o governador e fiz uma ampla exposição sobre o recente aumento das passagens. O governador sentiu o problema e já marcou uma reunião para segunda-feira.

Melhoria de vias públicas

O Governo Federal, na pessoa do Ministro dos Transportes, Eliseu Rezende, e o Governo do Estado da Paraíba, representado por seu Governador, Tarcísio Burity, com a interveniência da Prefeitura Municipal de João Pessoa, representado pelo Prefeito Damásio Franca; Empresa Brasileira de Transportes Urbanos, através de seu presidente Jorge Guilherme Francisconni celebraram entre si um convênio que constitui a execução e implementação de projetos, obras, serviços e demais atividades que têm por fim precípuo a pavimentação de vias utilizadas pelos transportes públicos em áreas onde residem populações de baixa renda, utilizando soluções de baixo custo, na capital paraibana.

O convênio foi firmado por aquelas autoridades na tarde de ontem, em solenidade realizada no Palácio do Governo.

O Governo Federal, o Estado e a Prefeitura, através dos órgãos vinculados ao Sistema de Transportes Urbanos, desenvolverão programas específicos que assegurem aos deficientes de locomoção maiores facilidades para o uso dos transportes públicos e do sistema viário, contribuindo, assim, para a melhoria de sua condição social e econômica.

Compete à Prefeitura Municipal de João Pessoa, de acordo com este importante convênio, proceder à liberação dos recursos monetários fixados, executar direta, ou indiretamente, as obras, serviços e demais tarefas concernentes ao convênio, adquirir sob prévia aprovação da EBTU o equipamento necessário à consecução dos objetivos determinados por este instrumento. Os recursos previsto para a execução do objeto do presente convênio nos exercícios de 1982, 1983 e 1984 chegam exatamente a 110 milhões, 127 mil, 656 cruzeiros e 76 centavos.

Terminal terá melhoramento

Acompanhado do governador Tarcísio Burity, do prefeito Damásio Franca, do presidente da Assembléia, deputado Fernando Milanez e do vice-governador, Clóvis Bezerra, entre outras personalidades, o Ministro dos Transportes, Eliseu Rezende, percorreu as instalações do novo Terminal Rodoviário de João Pessoa. O melhoramento deverá ser inaugurado em maio, conforme desejo do governador Tarcísio Burity e do prefeito Damásio Franca, com a presença do ministro Eliseu Rezende, que já foi convidado para o evento.

Após a visita à rodoviária, as autoridades seguiram para a Estação Ferroviária, inaugurando, em João Pessoa, o novo sistema de transportes ferroviário suburbano.

O ministro dos Transportes, em conversa com o prefeito Damásio Franca, ainda no Terminal Rodoviário, elogiou o trabalho da Prefeitura e do Governo do Estado na qualidade dos serviços executados nos acessos da nova Rodoviária.

Damásio elogia reativação

O Prefeito Damásio Franca pronunciou, em Cabedelo, nas solenidades de inauguração do sistema ferroviário de trem urbano, um discurso simples e objetivo, onde enfocou a importância do novo meio de transporte colocado à serviço das classes menos favorecidas das populações da Grande João Pessoa, resultando a grande participação do Governador Tarcísio Burity, Ministro Eliseu Rezende e do Presidente do IBTU, Jorge Guilherme Francisconni, para que a obra fosse realizada.

Fugindo, no seu belhor estilo, vez por outra, do discurso escrito, o Prefeito pessoense, de improviso, abordou também assuntos políticos e sociais, sendo aplaudido pelo povo presente ao acontecimento.

Em síntese, assim se expressou o Prefeito Damásio Franca:

Quando iniciamos a nossa administração, à frente da Prefeitura Municipal de João Pessoa, o mundo inteiro já enfrentava uma crise de combustível sem precedentes, com o petróleo e seus derivados atingindo preços nunca vistos. O Brasil, como todo o país que ainda depende da exportação de petróleo, passou a viver momentos de angustiante inquietação, com o Governo tomando medidas drásticas para forçar a economia de combustível e conclamando todas as administrações públicas, estaduais e municipais, a adotarem idênticas medidas nas suas áreas de atuação. Em João Pessoa, através da Secretaria de Planejamento, cuidamos, de imediato, de traçar um plano geral de transportes para a capital, envolvendo a construção e ampliação de novas vias, melhoramentos nas frotas de coletivos e, finalmente, a opção de transporte ferroviário. Fomos, assim, por força das circunstâncias do momento, através do governador Tarcísio Burity, quem primeiro pensou na reativação do trem suburbano, ligando as cidades de Cabedelo, João Pessoa, Bayeux e Santa Rita, cujas populações, em sua grande parte, vivem e trabalham, por assim dizer, na capital do Estado. Naquela oportunidade, chegamos e enviar um ofício ao dr. Jorge Guilherme Franciscconni, presidente da E.B.T.U., apontando, como solução para o problema criado pelo aumento constante das passagens dos coletivos, o retorno à atividade do transporte ferroviário. Mas logo surgiram obstáculos intransponíveis, como, por exemplo, o fato de que o trem suburbano atingiria quatro municípios, e não poderia João Pessoa, embora fosse a maior beneficiada, arcar sozinha com a responsabilidade da implantação. A partir daí, com a dinâmica atuação do governador Tarcísio Burity e com a grande disposição do Ministro Eliseu Rezende, a Secretaria dos Transportes e Obras do Estado conseguiu realizar, num breve espaço de tempo, todos os trabalhos ao longo da ferrovia, a fim de que o trem suburbano, hoje inaugurado, passasse a servir à grande parte das populações de três municípios, que se deslocam, diariamente, a capital do Estado, proporcionando uma sensível economia a todos os usuários. O povo de Cabedelo, João Pessoa, de Bayeux e de Santa Rita - especialmente aquelas camadas mais carentes da população, que não tinham mais condições de pagar uma passagem de coletivo - traz o seu agradecimento, sem dúvida, neste momento, ao governador Tarcísio Burity, ao ministro Eliseu Rezende, aos presidentes da E.B.T.U., e da REFFSA, a todos que deram a sua parcela de colaboração para que esta obra se transforme em realidade.

Agora, com a inauguração, em breves dias, do novo e moderno Terminal Rodoviário de João Pessoa, em cuja obra a Prefeitura da capital participou com a construção do Anel Viário, estará implantado um sistema ferro-rodoviário da maior importância para o desenvolvimento da Paraíba. Será mais uma etapa vencida do Governo Burity, no seu trabalho constante em benefício da terra paraibana.

Muito obrigado.

Garantidos Cr$ 110 milhões para pavimentar conjuntos

Com a presença do Ministro dos Transportes; Eliseu Resende, do Governador do Estado; Tarcísio Burity, do Prefeito da Capital; Damásio Franca, do Prefeito de Campina Grande; Enivaldo Ribeiro, do Presidente da Assembléia Legislativa; deputado Fernando Milanez, de autoridades integrantes da comitiva ministerial, deputados estaduais e secretários, foi assinado, ontem, no Palácio da Redenção, convênio entre os governos Federal, Estadual e Municipal, no valor de Cr$ 110.000.000,00 (cento e dez milhões de cruzeiros), beneficiando 75 mil pessoas, para pavimentação de áreas de baixa renda, em João Pessoa.

A reivindicação da Paraíba foi formulada em agosto do ano passado pelo governador Tarcísio Burity ao Ministro Eliseu Resende, resultando na inclusão de João Pessoa entre as primeiras nove cidades contempladas pelo Programa de Pavimentação de Baixo Custo em Áreas de Baixa Renda - PROPAV.

Dos recursos, 44 milhões de cruzeiros são cedidos à Prefeitura a fundo perdido; 38,5 milhões serão financiados a Prefeitura pelo EBTU, para pagamento em 15 notas; e 27 milhões de cruzeiros representam a contrapartida do Estado.

PRESTAÇÃO MELHOR DE TRANSPORTE

Em pronunciamento rápido, o Ministro dos Transportes afirmou, em relação ao Convênio, que "além do efeito de urbanização, além de melhoria das condições da cidade, procura-se uma prestação melhor, mais eficiente e mais barata do transporte coletivo. Através dos investimentos na via - alegou - tem-se a certeza de que se reduzirão os custos operacionais das viagens, e, desde que estejamos atentos para que os benefícios resultantes dessa economia sejam realmente transferidos para as tarifas cobradas dos usuários, então teremos a certeza de que estamos, através desse esforço, promovendo um transporte coletivo que além de mais rápido e confortável, será também o mais barato e não estará onerando tanto o trabalhador".

Adiantou ainda o Ministro Resende que o Governo Federal desenvolve um grande trabalho neste sentido e na medida em que ele tiver o convencimento de que as tarifas não estão subindo mais do que os salários "teremos a tranquilidade de que o trabalhador não está pagando mais do que pagava antes, em termos de transportes. Essa idéia é a filosofia que preside o comportamento do Governo Federal, nesse esforço integrado com os governos estaduais, para promovermos uma oferta melhor de serviços de transportes públicos nas cidades brasileiras".

Damásio Franca e José Silvino assinam o convênio

Burity agradeceu os benefícios

A presença do Ministro Eliseu Rezende à Paraíba sempre se tem revestido de grande importância para o nosso desenvolvimento porquanto a sua presença traduziu sempre visita de trabalho, traduziu sempre preocupação com o nosso destino econômico, com o nosso desenvolvimento, principalmente, no que diz respeito aqueles setores que são os mais vitais para a consolidação desse próprio desenvolvimento.

A afirmativa é do governador Tarcísio Burity, na oportunidade da assinatura do Convênio, ontem à tarde, no Salão Nobre do Palácio da Redenção, em agradecimento ao Ministro dos Transportes, e a sua equipe, que assegurou a derrocagem das pedras no Porto de Cabedelo, a reativação do transporte férreo e o novo acordo que estenderá a rede de pavimentação urbana de forma a beneficiar as vias de transporte público coletivo em áreas de baixa renda, obras estas reivindicadas no início do atual Governo, pelo Chefe do Executivo estadual.

CUSTO DA PASSAGEM

- Graças à decisão e empenho do Ministro - frisou o governador - hoje estamos colhendo os frutos. Com essa medida o governo estará atendendo as populações carentes de Cabedelo, Bayeux e Santa Rita, cidades de populações constituídas quase que unicamente de operários. Essa medida faz com que o custo de uma passagem entre João Pessoa e Cabedelo seja equivalente a apenas um quinto do que operário deveria pagar se fosse através de sistema rodoviário.

SOLUÇÕES

Após lembrar os incidentes ocorridos recentemente na Capital, provocados por ocasião dos protestos contra o aumento das passagens de coletivos, o governador Burity anunciou que a partir de segunda feira, juntamente com o Prefeito da Capital, estará tomando providências para medidas práticas e objetivas no sentido de que aqueles que não vão usufruir do trem tenham também um abatimento nas suas passagens diárias para o trabalho.

CAMPINA GRANDE

Ao final da solenidade, o Presidente do Geipot fez a entrega ao Governador do Estado do Estudo de Transportes Urbanos de Campina Grande, (estudos de Transportes Coletivos - Transcol), que em seguida passou às mãos do Prefeito Enivaldo Ribeiro.

O prefeito campinense conquistou um sorriso do Ministro, após receber o documento, afirmando: "temos os Estudos, falta o dinheiro".

Ministro destaca as melhorias

Ao discursar durante a assinatura de um convênio para a execução de um programa de pavimentação em João Pessoa, o ministro dos Transportes, Eliseu Resende, disse que os investimentos há um duplo efeito; além da urbanização, melhoria das condições de vida da cidade, procura-se uma prestação melhor e mais eficiente do transporte coletivo, com a execução desse programa.

Segundo o ministro Eliseu Resende, através "dos investimentos, tem-se a certeza que reduzirão os custos operacionais das viagens, e desde que estejamos atentos para que os benefícios resultantes dessa economia, sejam realmente transferidos para as tarifas cobradas dos usuários, teremos a certeza que estamos, através desse esforço, promovendo um transporte coletivo, que, além de mais rápido, é mais confortável será também o mais barato".

Acrescentou que o Governo Federal desenvolve um grande trabalho neste sentido, primeiro para o melhoramento da infraestrutura viária, e assinatura desse convênio é espelho disto; segundo o programa de renovação das frotas de ônibus, para que tenhamos coletivos mais seguros e confortáveis; terceiro um trabalho para que haja um controle nos insumos, que oneram as tarifas, para que elas não cresçam mais do que o salário do trabalhador, certo de que assim estaremos fazendo com que o transporte não venha a ter uma participação crescente como componente no salário do trabalhador no seu orçamento familiar.

O ministro disse que um dos objetivos da viagem foi a entrega de um plano para solucionar o sistema viário de transporte de Campina Grande, quando, como bom prefeito, o sr. Enivaldo Ribeiro disse que "nós precisamos também de recursos" para execução do plano".

Depois de mostrar a economia que se faz com a adesão ao sistema de trem suburbanos, em relação ao preço das tarifas de coletivos, o ministro disse que o propósito não é entrar em concorrência com o transporte por ônibus, mas é um transporte de massa necessário.

O ministro disse esperar que, no mês de maio, tenhamos condição de alcançar o ponto maior do grande esforço que foi desenvolvido, e que o governador empenhou-se desde o início de sua administração, que é o de ver o porto de Cabedelo transformado no porto de grande porte.