A UNIÃO

ANO XC Nº 119 — JOÃO PESSOA - quarta-feira 30 de junho de 1982 — PREÇO Cr$ 30,00

Argentina é um adversário perigoso

Telê Santana classificou de nervoso e violento o jogo dos argentinos e italianos

Alemanha e Inglaterra, um jogo sem gols; a euforia do italiano Tardelli ao vencer a Argentina

O técnico Telê Santana disse ontem que a Argentina será um rival ainda mais perigoso depois de sua derrota frente à Itália. "Agora os argentinos virão com tudo contra nós, porque só uma boa vitória permitirá que se classifiquem", disse Telê no Estádio Sarria, depois de assistir a vitória da Itália por 2 a 1.

Telê classificou o jogo de "nervoso e violento" e disse que a ausência do meio-campista Gallego, expulso de campo, na partida de sexta-feira contra o Brasil será sentida, porque "é quem orienta a defesa". Telê disse ainda que o gol argentino lhe pareceu irregular, porque o árbitro não havia autorizado a execução do tiro livre.

Telê reiterou que anunciará amanhã a escalação para o jogo contra os argentinos. A dúvida mais séria é no caso de Leandro, a ser substituido por Edevaldo se não tiver condições de jogar. O médico Neilor Lasmar fará hoje o exame que definirá a situação do lateral direito. Quanto a Serginho, fontes da delegação disseram que ele amanheceu ontem sem dores; assim, ele deverá ser o titular sexta-feira (Páginas 10 e 11)

Entra em vigor novo reajuste dos automóveis

Novo reajuste no preço dos automóveis começa a ser praticado a partir de amanhã, com um aumento médio de 7 por cento nos diversos modelos produzidos no país. Com isso, o acumulado do ano chega a 45 por cento.

A primeira empresa a reajustar seus preços nesta etapa será a Volkswagen do Brasil, a partir de amanhã. Mas na próxima semana, a General Motors, Ford do Brasil e Fiat Automóveis também divulgarão as novas tabelas.

DRT fiscaliza cumprimento de normas da CLT

A Delegacia Regional do Trabalho vai intensificar a fiscalização nas lojas, em particular, e, de um modo geral, nas empresas comerciais e industriais, para o cumprimento da Consolidação das Leis do Trabalho, segundo informou, ontem, o delegado José Carlos Arcoverde.

Ele adiantou que, mesmo não tendo recebido nenhum comunicado do Sindicato dos Empregados no Comércio de João Pessoa, sobre o não cumprimento do horário de expediente, por algumas lojas, vai determinar que os inspetores façam visitas ainda esta semana.

O presidente do órgão de classe dos comerciários, Francisco de Melo, disse que vai esperar que os associados [illegible]m denúncias das lojas que não estão cumprindo o horário do expediente, principalmente nos dias de jogos da Seleção Brasileira.

Ele fez a afirmação, ontem, ao tomar conhecimento de que algumas lojas não estavam seguindo as determinações da legislação trabalhista. Mesmo assim, não vai pedir fiscalização à DRT. (Página 5)

Vacina contra a raiva começa em João Pessoa

A partir das 7 de amanhã, a Secretaria da Saúde do Estado iniciará nas cidades de João Pessoa, Cabedelo, [illegible]eux e Santa Rita, a campanha de vacinação contra a raiva. É pretensão do órgão vacinar 33.385 cães, de uma população de aproximadamente 41.731 existente nas quatro cidades.

Nada menos de 61 postos funcionarão na Grande João Pessoa, que foi dividida em áreas e sub-áreas para o melhor andamento da campanha. Os postos estão autorizados a começar a vacinação a partir das 7 horas, continuando com a campanha até às 15 horas durante todo o mês de julho.

A primeira área a ser atingida pela vacinação será Bayeux e Santa Rita, de amanhã até o dia 10 de julho. Em seguida receberão a vacina os cães de João Pessoa, no período de 11 a 25/07, e, por último, Cabedelo, entre os dias 26 e 31 do próximo mês. (Página 5).

Biblioteca do Estado aumenta sua frequência

Uma média de 4.515 leitores mensais estão frequentando a Biblioteca Pública, sendo a sua maioria composta por estudantes, mas tendo também curiosos e ainda aqueles que a procuram para a leitura diária dos jornais. O maior índice de frequência é registrado no período de provas, segundo a coordenadora do Sistema Estadual de Bibliotecas, Helenise Assis de Oliveira.

Explicou que nessa época a biblioteca é bastante frequentada nos três turnos, enquanto em outros períodos a maior frequência ocorrer na parte da tarde. O nível de frequentadores atinge a 80 por cento de estudantes de 1º e 2º graus, enquanto o número de universitários é bastante reduzido.

Atualmente o acervo cultural da biblioteca é de 20 mil livros, mas esse número aumenta durante o ano com doações do Instituto Nacional do Livro. Segundo Helenise Assis a frequência vem aumentando tanto na biblioteca, que o acervo é considerado insuficiente para atender a clientela. (Página 5).

Industriais de torrefação se reúnem hoje

Industriais de torrefação e moagem de café estarão reunidos, a partir das 14 horas de hoje, no auditório da Companhia de Industrialização do Estado da Paraíba (Cinep), para discutirem uma solução para o problema do setor, na Paraíba e nos demais Estados Nordestinos.

Hoje às 11 horas, estarão chegando a João Pessoa, para participar da reunião que será iniciada às 16 horas, dirigentes da Diretoria de Consumo Interno do Instituto Brasileiro do Café. Da reunião também vão participar presidentes de Sindicatos de Torrefação e Moagem, e industriais nordestinos.

Da pauta de discussão consta a abordagem de problemas que afetam diretamente a indústria de torrefação e moagem do café, além de outras questões relacionadas com a melhoria da qualidade de bebidas e regulamentação do trabalho das indústrias.

Ao meio dia haverá um almoço livre, para os participantes; à tarde, a partir das 16 horas, a reunião e, à noite, um jantar de confraternização no Hotel Tambaú.

Carteiras de estudantes só valem até hoje

A Associação das Empresas de Transportes de Passageiros do Estado da Paraíba decidiu que, hoje, termina a validade da carteira de estudante de 81, para efeito de compra de passes escolares e apresentação aos cobradores. A partir de amanhã, só serão reconhecidas pelas empresas de transportes coletivos as identidades estudantis de 1982.

A medida prejudicará muitos estudantes que não poderão comprar passes escolares, porque vários estabelecimentos de ensino ainda não providenciaram a confecção de novas carteiras estudantis cujo trabalho é realizado através daquela Associação.

O presidente da entidade dos empresários de transportes Abelardo Azevedo, não foi localizado nem na séde da Associação, nem na empresa que dirige, a Etur.

Por este motivo, a imprensa não pode colher as informações sobre o problema que prejudicará uma ponderável parcela da população estudantil de João Pessoa, que não tem culpa pelo atraso do fornecimento de suas carteiras. (Página 12)

Retenção do Imposto tem novos valores

O trabalhador assalariado, a partir do dia primeiro de agosto próximo, ficará dispensado de recolher na fonte Imposto de Renda cujo valor seja inferior a Cr$ 2 mil. Isso foi o que determinou portaria do ministro da Fazenda, Ernane Galveas, ao reajustar os valores mínimos do Imposto de Renda Retido na Fonte em 100 por cento. Atualmente o limite é de Cr$ 1 mil.

Pelo mesmo ato, o ministro Ernane Galveas atualizou também os valores mínimos de retenção do Imposto de Renda na Fonte nos casos de remuneração pela prestação de serviços no curso de processo judicial e lucros cessantes decorrentes de sentença judicial - honorários advocatícios, de perito avaliador, leiloeiro, médico engenheiro, síndico, testamenteiro e liquidante - o limite passou de Cr$ 500 para Cr$ 1 mil.

O coordenador do Sistema de Tributação, Jimir Sebastião Doniak, disse que essas modificações não significam mudanças nas tabelas de cálculos para a retenção do Imposto de Renda na Fonte.

Itália aproveitou os contragolpes

A Argentina não se deu bem ontem com o *catenaccio* (ferrolho) italiano e perdeu de 2 a 1 para um adversário que explorou os contragolpes com perfeição. Todos os gols aconteceram na segunda metade do jogo, depois de um primeiro tempo disputado com muita violência, no qual cinco jogadores foram admoestados pelo juiz. A partida demonstrou que um sistema de marcação rigida, um meio-campo veloz e um ataque em permanente rotação, como o da Itália, composto de homens de grande habilidade individual, pode converter-se numa arma terrível contra qualquer equipe, por mais poderosa que seja.

Ao tentar explicar a derrota, o técnico argentino, César Luis Menotti, disse que "o jogo da Itália é não jogar" e que os vencedores tiveram muita sorte. Sobre o jogo de sexta-feira com o Brasil, Menotti declarou que não podia adiantar qual será a tática, porque "cada partida é diferente". Perguntado se mantinha a opinião de que a Itália tem um futebol mediocre, ele respondeu: "mantenho a opinião. Hoje a Itália ganhou porque teve muita sorte".

Empate beneficiou a seleção inglesa

A Alemanha Ocidental e a Inglaterra empataram ontem de 0 a 0, resultado que dá uma ligeira vantagem aos ingleses, já que o grupo B da Copa do mundo poderá agora ser definido por quem marcar mais gols contra a Espanha, o terceiro e, supostamente, o mais fraco dos seus integrantes. A Alemanha enfrentará primeiro a Espanha, na sexta-feira, no mesmo Estádio Santiago Bernabeu; segunda-feira, quando os ingleses enfrentarem a equipe espanhola, saberão exatamente quantos gols terão que marcar para chegarem à semi-final de Sevilha, no dia 8 de julho, contra o vencedor do grupo D, provavelmente a França (Página 10 e 11)

Falta de recursos preocupa governos

Telegrama urgente a ministros denuncia a situação no Nordeste

Os governadores nordestinos, durante reunião da Sudene, ontem em Paulo Afonso, resolveram enviar com urgência telegrama aos ministros Delfim Neto, do Planejamento, Ernane Galvêas, da Fazenda, e Mário Andreazza, do Interior, denunciando a falta de recursos para os projetos Sertanejo, Polonordeste e de Recursos Hídricos, que já foram recolhidos aos cofres públicos, mas não repassados para os Estados da região.

O governador Antônio Carlos Magalhães, da Bahia, disse que de nada adiantava haver reuniões da Sudene, se o dinheiro não chegava até os Estados que estão com os projetos atrasados, quando foram idealizados para fazer frente às dificuldades que atingem a região há vários anos.

Entre os mais contundentes esteve o governador José Ramos, de Pernambuco, que considerou tais programas "raquíticos no aporte de recursos aos agentes financeiros e nem sempre disponíveis no momento oportuno, e de pouca expressividade na abrangência do público".

O governador anunciou que a Convenção estadual será dia 26

Clóvis quer convenções do PDS até 30 de julho

O governador Clóvis Bezerra determinou aos líderes do seu partido que as convenções municipais do PDS, em todo o Estado, deverão se realizar até o dia 30 de julho.

Durante a reunião, ocorrida no Vale do Piancó na última segunda-feira, o Chefe do Executivo disse que a Convenção Estadual do PDS será no próximo dia 26 e que no dia 19 de agosto o presidente João Figueiredo fará uma visita à Paraíba, quando inaugurará conjuntos residenciais já equipados de infra-estrutura, como água, luz e esgotos.

Em Itaporanga, o governador Clóvis Bezerra, acompanhado dos secretários Marcus Baracuhy, da Agricultura, José Silvino, dos Transportes e Obras, foi recepcionado pelo candidato a prefeito, José Franco, vereadores e prefeitos da região. Na residência do sr. Djacir, Clóvis Bezerra ouviu explicações da atual situação do PDS, no Vale do Piancó. (Página 3)

Patrício consegue recursos na Sudene

O Secretário do Planejamento, Patrício Leal, que representou o Governador Clóvis Bezerra na 246ª Reunião do Conselho Deliberativo da Sudene, realizado em Paulo Afonso, Bahia, conseguiu aditivos de dois convênios e aprovação de um projeto - totalizando quase 524 milhões de cruzeiros.

O projeto aprovado é do Rique Palace Hotel, em Campina Grande, no valor de Cr$ 505 milhões, 287 mil e 268 cruzeiros, cabendo à Sudene, através do Finor, participar com Cr$ 303 milhões, 172 mil e 360 cruzeiros.

O Rique Palace Hotel é um edifício com finalidade turística, instalado no bairro de Bodocongó e classificado pela Embratur na categoria "três estrelas", tornando-se imediatamente como o principal hotel da cidade, porque os demais são "duas estrelas". (Página 12)

Chuvas fortes desabrigam 10 mil pessoas

As enchentes, vendavais e chuvas fortes que atingiram o Paraná, Mato Grosso e Rio Grande do Sul nos últimos dias deixaram 10 mil pessoas desabrigadas, centenas de feridos e prejuízos materiais ainda incalculáveis, segundo o coordenador-geral da Defesa Civil do Ministério do Interior, sr. Anibal Gurgel do Amaral.

Ele esteve ontem em Curitiba e seguiu para o interior do Estado e de lá foi para o Rio Grande do Sul para avaliar os estragos. Disse que a situação do Paraná onde 35 pessoas morreram nos últimos quatro dias é a mais grave. "Há muito que não se verifica no Estado um fenômeno destas proporções", afirmou.

O sr. Anibal Amaral Gurgel, que veio representando o ministro do Interior, Mário Andreazza, disse que uma verba de Cr$ 200 milhões para compensar dos prejuízos, será solicitada junto a Seplan. Adiantou no entanto que os recursos são escassos já que o Ministério do Interior teve em março uma folha de pagamentos de Cr$ 9 bilhões para as frentes de trabalho no Nordeste. Um forte temporal voltou a atingir Curitiba e região metropolitana em torno das 22 horas de segunda-feira, desabrigando cerca de 800 pessoas, segundo a Coordenadoria de Defesa Civil

A UNIÃO

CAPITAL - QUINTA-FEIRA 5 DE FEVEREIRO DE 1893

A UNIÃO

Fundado por Álvaro Machado

Não compreendo Democracia sem imprensa livre e independente, que informe corretamente a opinião pública.

Tarcisio Burity

INCENTIVOS À PRODUÇÃO DE GÊNEROS ALIMENTÍCIOS

O Governo do Estado está dando cumprimento à política em defesa do homem do campo, principal preocupação do Governador Clóvis Bezerra, que fez questão de destacar no seu discurso de posse.

Entre os diversos projetos que estão sendo executados pela Administração Estadual, com apoio do Governo Federal, será implantada, na segunda quinzena de julho, a irrigação no sertão paraibano e em outras micro-regiões.

Esta tarefa está a cargo da Coordenação Estadual do Programa Nacional de Recuperação e Aproveitamento Racional de Várzeas Irrigáveis (Provárzeas), um dos projetos que tem recebido todo apoio do Ministro do Interior, Mário Andreazza, pela sua importância para a produção de culturas de alimentos.

Ao lado da implantação dos primeiros projetos de irrigação, o Governo Clóvis Bezerra, em convênio com o Departamento Nacional de Obras de Saneamento, está realizando obras de dragagem nos rios paraibanos. Estes serviços também concorrem de forma acentuada para aumentar a produção agrícola.

Lembramos que os primeiros rios de nosso Estado que foram dragados já deram condições aos agricultores à exploração de culturas de fácil comercialização como as frutíferas e hortaliças.

Trata-se de uma tarefa de vulto, basta dizer que já foram desobstruídos, a partir do mês de abril, os rios Camucim, em Caaporã; Una, em Espírito Santo; Araçagi Mirim, em Pilões; Sinimbu, na Reserva Indígena de Baia da Traição e o Mamanguape, trecho que corta a cidade de Rio Tinto.

O plano de dragagem do DNOS, até o final de 1983, visa a preparação de 17.100 hectares de terras para a agricultura beneficiando mais de mil produtores, e impedir o assoreamento dos rios, o que permite o controle das inundações.

É, realmente, uma iniciativa governamental que demonstra o interesse em resolver, de forma concreta, os problemas do homem do campo, do agricultor, que até 1964 estava em completo abandono. Basta lembrar que a última dragagem feita nos afluentes do Paraíba, foi no ano de 1954.

Nos próximos dezoito meses serão dragados os rios Camaratuba, Mamanguape, Miriri, Paraíba, Gramame e Abiaí.

Esse trabalho também se incorpora ao Provárzeas, e pretende preparar várzeas para o cultivo agrícola até o final do ano, com uma área de 3.500 hectares de terra disponíveis à irrigação e ao plantio, mesmo em épocas de seca.

Ao lado desse melhoramento na várzea e a irrigação no sertão paraibano concorrerão para uma ajuda efetiva aos produtores agrícolas, que terão, ainda, financiamentos a juros de 35% ao ano, para a irrigação de suas áreas, numa época em que os juros bancários atingem a cerca de cem por cento ao ano.

Segundo levantamento feito pela Coordenação Estadual do Provárzeas, as culturas do melão, banana, algodão, milho verde e arroz são as mais rentáveis.

Ainda este mês, o Banco Central enviará a relação dos novos preços mínimos e um novo relatório será elaborado para informar ao agricultor a viabilidade dos projetos do Provárzeas, que darão condições para aumentar a produção de gêneros alimentícios, uma das principais metas do Governo.

A UNIÃO • **Diretor Presidente:** *Etiênio Campos de Araújo* • **Diretor Técnico:** *Hélio Zenaide Cavalcanti* • **Diretor Administrativo:** *Walter Borges Bezerra* • **Diretor Comercial:** *Aldson Viana Salgado* • **Editor:** *Pedro Moreira* • **Secretário:** *Werneck Barreto* • **Chefe de Reportagem:** *Wellington Farias* • **Redação e Publicidade: Rua João Amorim, 384, Centro - Fones 221-2277 e 221-7001 - Caixa Postal: 321 - Telex: 832295 • Administração, Oficinas e Parque Gráfico: BR-101, Km 03, Distrito Industrial - Fone: 221-1220 • SUCURSAIS:** *Brasília-DF:* **SCS - Q. 5 - Bl. "C" - 1º Andar - Ed. Paraiban - Fone: (061) 226-8562 - Telex: 612091 •** *Guarabira:* **Praça João Pessoa, 37 - Fone: 478 •** *Campina Grande:* **Rua Maciel Pinheiro, 320 - Ed. Jabre Fone: 321-3786 •** *Patos:* **Travessa Solon de Lucena, S/N - Fone: 421-2268 •** *Sousa:* **Rua André Avelino, 25 - Fone: 521-1219 •** *Cajazeiras:* **Rua Pe. José Tomaz, 19 - Fone: 531-1574 •** *Itaporanga:* **Rua Getúlio Vargas, S/N - Fone: 325 •** *Conceição:* **Estação Rodoviária - Box 4 •** *Catolé do Rocha:* **Rua Barão do Rio Branco, 754.**

Fraquezas e responsabilidades

Estamos vivendo em um mundo onde o conhecimento cresce de forma exponencial e a taxa de mudanças sociais alcança índices nunca antes presenciado pela história. Hoje, os que estão no poder, não só não podem administrar a coisa pública com as vistas voltadas para o ontem, como devem dispor de um razoável cabedal de informações que lhes permita projetar com certa segurança os caminhos do futuro.

Enganam-se os que estando de plantão no poder, acham que todas as soluções são encontradas pelos canais da técnica. A técnica, nada mais é, que um instrumento frio que usa o conduto do racionalismo para apoiar certas decisões. Hoje, está-se comprovando cada vez mais, que ela, além de excessivamente racional, é de um alcance muito limitado para explicar a realidade em que vivemos. Para ficar no plano econômico, o que se tem observado é que os modelos teóricos conhecidos são insuficientes, para explicar a crise em que vem mergulhando o Brasil, e se mostram incompletas para definir caminhos que resgate o nordeste desse processo de aprofundamento da pobreza.

Os homens que hoje "brigam" pelo poder, devem estar profundamente conscientes das suas responsabilidades e dos compromissos que estão assumindo com a geração que aí está. Quem ocupa cargos de decisão deve ter a suprema responsabilidade de estar sempre um passo adiante na interpretação das aspirações da comunidade que recebe o reflexo das decisões. Apesar de os modelos técnicos serem racionalmente frios, eles são necessários para facilitar a escolha dos caminhos que podem levar ao encontro das aspirações de uma comunidade e ao seu bem-estar social. No entanto, o instrumental técnico, além do limitado alcance, é insuficiente como elemento de subsídio à tomada de decisão, na medida em que é a sensibilidade de quem decide de que se apresenta como fator absolutamente determinante.

Uma coisa, a história da humanidade tem demonstrado com muita clareza: o regime político menos ruim para se viver, é aquele no qual todos os seus beneficiários e sacrificiários (os que contribuem com o seu sacrifício), direta ou indiretamente participam das decisões. Monarquia e totalitarismo não tem mais vez no mundo de hoje. No geral, todos começam a se conscientizar que vivem em um mundo de rápidas transformações e permanentes mutações. Quem, no poder, aplica técnicas ultrapassadas para mantê-lo, tende a perdê-lo. É o que está acontecendo no Brasil com os que atualmente estão pendurados no poder. O casuísmo eleitoreiro, por exemplo, já não mais passa desapercebido do povo. Estão muito enganados, os que pensam que o povo é ignorante e burro e não sabe julgar.

Ao contrário do que se diz do brasileiro, não é o povo que é fraco. Os políticos é que o são. São fracos e insensíveis, além de incapazes de acompanhar o crescimento exponencial do conhecimento e de se adaptarem as taxas de mudanças sociais. Os políticos estão nús, e sempre estiveram desde que se instalou no Brasil o chamado Regime Militar. Demonstraram isso agora com meridiana clareza ao aprovarem novos pacotes do governo, inclusive um por *omissão programa e propositada* que é como se pode chamar a excrescência do *decurso de prazo*. A insensibilidade da classe fica mais uma vez vivamente comprovada na *homologação* do pacote da previdência. Preferem desagradar ao povo e aos aposentados do que os que controlam o sistema de poder com o qual estão vergonhosamente comprometidos.

Não é de surpreender, portanto, que os debates entre políticos esteja em nível tão baixo. Além do compromisso com o sistema de poder-o que os impede de confrontar o desejo do sistema mesmo que não coincida com os interesses do povo -, da sua insensibilidade e fraqueza, os políticos não parecem estar devidamente preparados para interpretar as aspirações da comunidade brasileira, e muito menos para projetar com certa segurança, os caminhos do futuro. E o povo sabe disso!

Mauro Nunes Pereira

Bifurcação do mundo

Ante as afirmações, de uma grandeza apocalíptica, de Nossa Senhora aos três pastorinhos de Fátima, em 1917, é preciso fazer uma observação. O mundo de hoje se vai dividindo cada vez mais em duas famílias de almas. Uma considera que a humanidade é presa de um feixe de erros e de iniquidades, as quais começaram na esfera religiosa e cultural com o humanismo, a Renascença e a Pseudo-Reforma protestante. Tais erros se agravaram com o iluminismo e o racionalismo, e culminaram na esfera política com a revolução Francesa. Do terreno político passaram eles para o campo social e econômico, no século XIX, com o socialismo utópico e com o socialismo dito científico. Com o advento do comunismo na Rússia, toda essa congérie de erros passou a ter um começo de transposição, incipiente mas maciça, para a ordem concreta dos fatos, nascendo daí o império comunista moloch que vai desde o coração da Alemanha até o Vietnã, e cuja unidade (a divisão em "linha russa" e "linha chinesa" não passa de um "bluff" propagandístico) é indiscutível. Ao mesmo tempo, sobretudo a partir da Grande Guerra, a moralidade se pôs a declinar com rapidez espantosa no Ocidente, preparando-o para a capitulação ante o comunismo, o qual é a mais audaciosa expressão doutrinária e institucional da amoralidade. A concepção histórica contida nessas considerações se encontra exposta no artigo "A cruzada do século XX" publicado no primeiro número do mensário "Catolicismo". Procuramos dar-lhe um mais amplo desenvolvimento no ensino "Revolução e Contra-Revolução", que "Catolicismo" estampou em seu nº 100. Para as incontáveis almas de todos os estados, condições de vida e nações, que convidam este modo de pensar, a mensagem de Fátima é tudo quanto há de mais coerente com a doutrina católica e com a realidade dos fatos.

Há também outra família de almas, para a qual os problemas do mundo contemporâneo pouca ou nenhuma relação têm com a impiedade (considerada enquanto desvio culposo da inteligência) e a imoralidade. Nascem eles exclusivamente de equívocos involuntários, que uma boa difusão doutrinária e um conhecimento objetivo da realidade podem dissipar. Esses equívocos resultam, aliás, de carências econômicas. Com o auxílio da ciência e da técnica, a crise da humanidade se resolverá. Não havendo, como nota tônica das catástrofes e dos perigos em meio aos quais nos debatemos, o fator culpa, a noção de um castigo universal se torna incompreensível. Tanto mais quanto, para esta família de almas, o comunismo não é intrinsecamente mau, e com ele são possíveis acomodações que evitem incômodas perseguições.

A descrição dessas duas famílias de almas esquematiza algum tanto tanto o panorama. Entre uma e outra há muitas gamas. Na medida em que qualquer das correntes intermediárias se aproxima de um polo ou do outro, para ela se vai tornando compreensível ou incompreensível a mensagem de Fátima. Fátima se encontra pois, neste sentido, como um verdadeiro divisor de águas das mentalidades contemporâneas.

Dar-se -ão os acontecimentos, previstos em Fátima, e ainda não realizados até aqui? Em princípio, não há como duvidar. Pois o fato de uma parte das profecias já se haver realizado com impressionante precisão prova o caráter sobrenatural delas. E, provado tal caráter, não há como pôr em dúvida que a mensagem celeste se cumpra até o fim. Sobreleva notar que, na Cova da Iria, Nossa Senhora formulou duas condições, ambas indispensáveis para que se desviassem os castigos com que Ela nos ameaçava.

Uma dessas condições era a consagração da Rússia ao seu Coração Puríssimo. Digamos que esta tenha sido realizada da maneira pedida pela Santíssima Virgem. Resta a segunda condição: a divulgação da prática da Comunhão reparadora dos cinco primeiros sábados. Parece-nos evidente que essa devoção não se propagou até hoje pelo orbe católico na medida desejada pela Mãe de Deus.

E há ainda outra condição, implícita na mensagem mas também ela indispensável: é a vitória do mundo sobre as mil formas de impiedade e de impurezas que o vêm dominando. Tudo indica que esta vitória não foi alcançada, e, pelo contrário, que nos aproximamos cada vez mais do paroxismo nesta matéria. Assim, uma mudança de rumo da humanidade se vai tornando cada ves mais improvável. E, a medida que caminhamos para a efetivação dos castigos.

A não serem vistas as coisas assim, a mensagem de Fátima seria absurda. Pois se Nossa Senhora afirmou em 1917 que os pecados do mundo haviam chegado a um tal cúmulo que clamavam pelo castigo de Deus, não pareceria lógico que esses pecados continuassem a crescer durante cinquenta anos, o mundo se recusasse obstinadamente e até o fim a ouvir o que lhe foi dito em Fátima, e o castigo não viesse.

Plínio C. de Oliveira

A UNIÃO HÁ 50 ANOS

Ivan Lucena

A homenagem do povo a Gratuliano

No dia 30 de junho de 1932

A União publicou

Convocada por boletins largamente distribuidos nesta capital compacta massa reuniu-se hontem, ás 20 horas, na praça Vidal de Negreiros, de onde se dirigiu ao Palacio da Redempção, a fim de manifestar ao dr. Gratuliano Brito o seu contentamento por vêr s. exc. effectivado no cargo de Interventor Federal do Estado.

Naquella praça, iniciando as manifestações, falou, em nome das classes trabalhistas, o leader operario sr. João Belisio de Araújo, convidando o povo a ir á praça João Pessôa ouvir os demais oradores designados para expressar o sentimento collectivo deante da investidura do novo chefe do govêrno parahybano.

Movimentou-se, então, a enorme massa para aquelle logradouro e alli chegando falou, em frente á séde do govêrno, o dr. Antonio Bôtto de Menezes, advogado em nosso fôro, seguindo-se-lhe com a peveira e finalmente o dr. Rômulo de Almeida externando todos a satisfação da Parahyba pelo acerto da escolha do dr. Gratuliano Brito para as elevadas funcções de supremo gestor dos destinos de nossa terra.

Da sacada de Palacio, discursou, em agradecimento, o jovem chefe de Estado, que começou frisando a sua comoção ante o contraste, que se lhe offerecia naquelle momento, pois que da mesma sacada, ha bem pouco tempo, quasi hontem, se dirigia ao povo o grande João Pessôa, o maior presidente, disse, que já deu a Republica, e agora, com egual intuito, falava, alli, elle, o mais humilde, desautorizado e obscuro dos parahybanos.

Proseguindo no seu discurso affirmou o dr. Gratuliano de Brito que não tinha plataforma a apresentar nem programma traçado, mas que os seus actos seriam sempre pautados no sentido de bem servir á nossa terra.

Desejava a cooperação desinteressada do povo na sua administração declarando que no Palacio do Govêrno todos seriam por elle recebidos.

Certamente, muitas vêzes, teria de desattender a solicitações e contrariar pretenções, mas quando assim procedesse podia garantir, desde logo, era a bem dos interesses superiores do Estado.

Adeantou, ainda, s. exc. que acceitaria a critica aos seus actos, desde que ella fosse feita sinceramente, honestamente, criteriosamente.

Accrescentou mais o dr. Gratuliano Brito que desejava vêr a Parahyba altiva, sem dever a ninguem, porque não se póde ser altivo com os credores batendo á porta.

Perorando, o chefe do govêrno disse que para levar a bom termo a sua missão, confiava no espirito de renuncia do povo.

E concluiu:

– A Parahyba, financeiramente, ha de estacionar, em virtude da crise do Nordeste, mas fiquem todos certos, que apesar da cerração se não lhe faltar o apoio e a collaboração da collectividade, ella não naufragará.

Terminada a manifestação, o povo se dispersou arguendo vivas ao novo Interventor parahybano.

CARLOS CHAGAS

AGRURAS DE DELFIM NETTO

O Ministério não vai mudar até a proclamação dos resultados eleitorais de novembro, pelo menos. Quem garante, ou pelo menos sustenta, são os principais auxiliares do general João Figueiredo, na medida em que não recolheram do chefe, até o momento, indicações de haver voltado à sua cogitação a tese de uma reforma parcial. Esta existiu, realmente, no começo do ano, mas cedeu a argumentações de outra ordem, bem como à tradicional postura dos generais-presidentes, que julgam estar prejudicando amigos demitindo-os do ministério, mesmo quando as contingências assim o determinam.

Se não parece prevista qualquer mudança até as eleições, exceção aos inusitados, começam a surgir raciocínios de que após as eleições o governo rearrumaria as coisas. O general Danilo Venturini precisará deixar o Gabinete Militar, passando para a reserva, o ministro Rubem Ludwig talvez pretenda retornar à caserna, por limite de tempo. Aqui e ali, um ou outro titular de pasta acabe cedendo lugar para composições políticas, já que para conquistar bancadas, em 1983, o Palácio do Planalto talvez precise distribuir ministérios. Mas não é disso que trataremos, hoje, em outras palavras, não se examinará o acessório, mas o principal.

Obstinado, o ministro Delfim Netto, continua, mas este não será o único adjetivo a envolvê-lo, conforme pessoas que com ele têm estado nas últimas semanas. O chefe da Seplan também parece amargurado. E irritado. O problema é que por mais esforços que envide no combate à inflação e na tentativa de recuperar a economia nacional, os resultados surgem aquém das espectativas. Uma espécie de sentimento de frustração paira nos gabinetes por ele ocupados, no Planalto, no Ministério e em São Paulo, onde, aliás, busca refúgio cada vez com mais intensidade: antes, passava a semana na capital federal e apenas na sexta-feira à tarde viajava ao seu Estado. Depois, passou a ir de manhã, em seguida nas quintas-feiras. Hoje, costuma deixar o Plapalto Central nas quartas-feiras, pela hora do almoço.

Delfim Netto está convencido de que alternativas não existem, diante da grave crise. Haverá que seguir com a política em curso, de contenção e de sacrifícios, com abertura para as exportações, fechadura para os subsídios e muita tentativa de equilíbrio para o resto. Esta a sua obstinação, mas aqui as coisas enrolam, pois apesar da rigidez, os números continuam reagindo mal, a ponto de ter sido necessário culpar os barbeiros, em 1982, como Mário Henrique Simonsen culpou o xuxu, em 1979. Em campo, assim, entram a amargura e a irritação.

Os espaços de poder continuam os mesmos dispostos à sua ação, isto é, apoio permanente continua a fluir para ele, do presidente João Figueiredo a seus principais auxiliares. Se não se ampliaram esses espaços, como no caso da nomeação de Hélio Beltrão para a Previdência Social ou dos novos diretores do Finsocial, também não diminuiram. O peso específico do chefe da Seplan, no grupo palaciano, não se restringiu com o ingresso do ministro Leitão de Abreu na Chefia do Gabinete Civil, que investe nele até através de percentuais maiores do que investia o ex-ministro Golbery do Couto e Silva.

Por isso, não será dado a ninguém supor mudanças no controle da política econômica, engendradas por Figueiredo e seus conselheiros sequer no fatídico mês de agosto, agora iminente. Do Presidente não partirá, sob nenhuma hipótese, a iniciativa de substituir Delfim Netto, a não ser diante de inusitados ou acidentes de percusso como os que têm marcado as demais alterações ministeriais, desde a sua posse. O alto comando do país, não o castrense, encontra-se mais do que convicto de que milagres parecem fora de moda, e alternativas não se encontram expostas em prateleiras de armazém.

No entanto... No entanto, a continuarem a irritação e a amargura do Ministro, como ficará, a médio e longo prazo, sua obstinação? mil e um fatores, barbeiros e xuxu à parte, justificam as dificuldades, explicam a resistência dos números e servem para demonstrar que muito pior estaríamos se um mínimo teor de complacência tivesse sido admitido por ele, no férreo combate à inflação. Podemos, no entanto, estar mais próximos daquele momento em que apesar de toda a fundamentação da teoria, a prática abre perspectivas diferentes. As eleições vem aí, novembro não parece tão distante quanto já foi. E apesar de toda a propaganda, de quantas exortações otimistas ainda venham a ser feitas pelo governo, de suas cada vez mais despropositadas "pesquisas" e até do trabalho ingente que o ministro Mário Andreazza e outros da área social desenvolvem, as coisas não se passarão diferente: o custo de vida, o desemprego, as dificuldades do dia-a-dia de cada um derrotarão o PDS, em grau muito maior do que a insatisfação institucional.

Não é do estilo do general João Figueiredo crucificar seus auxiliares, muito menos deixar de sustentá-los em situações e momentos de dificuldades. Mas Delfim Netto será, pelas oposições e por muitos outros setores, apontado como o grande algoz do PDS. Quanto mais o fenômeno se intensificar, maior apoio ele estará obtendo do presidente, mas... mas a ressalva, no quadro, começará a surgir, se ainda não surgiu, do próprio ministro. Da hipótese de sua obstinação em vencer acabar erodida por sua amargura e por sua irritação. Faz meses que ele se recusa a discutir política, a dialogar sobre temas que não digam respeito exclusivamente às suas funções específicas. Até das questões paulistas parece afastado. Tudo são sintomas capazes de revelar a extrema tensão em que se encontra, à medida em que os meses passam, as eleições se aproximam e, justa ou injustamente, sua imagem surge como a de maior responsabilidade pela debacle eleitoral das forças situacionistas.

Erram os que imaginam, por essas razões, estar o ministro do Planejamento jogando na fechadura ou estimulando setores adversos à democratização. Ele sabe que os tempos do "milagre" brasileiro deveram-se muito mais à excepcional conjuntura econômica nacional e mundial do que ao AI-5 e à exceção dos tempos de Garrastazu Médici. Hoje, a ditadura não poderia ser apontada como penhor de desenvolvimento, como há dez anos atrás. A válvula de escape de um pleito direto, ainda que empacotado, serve até como argumento para minorar as agruras do governo.

Em suma, e por enquanto, é do clima adverso especialmente para Delfim Netto de que se fala, bem como de sua irritação, amargura e obstinação. E da possibilidade de, em conflito, esses fatores ou sentimentos terminarem por gerar, nele, a exaustão. Porque, com ela, estarão abertas as portas para o que ninguém ousa prever, por enquanto, mas que nem por isso deixa de se tornar previsível, a longo prazo...

• Do Leitor

MURO

Sr. Editor

Um muro que separa, em dois, o bairro de Varzea Nova, já começou a fazer vitimas. São os motoristas que trafegam pela Avenida Mendes Ribeiro, cuja visão foi tirada pela muralha. Teme-se que, brevemente, ocorrar um desastre de grande proporção, com elevado número de mortos. Depois disso, é possível que a Refesa, volte atrás e substitua o paredão por uma tela, como ocorre na zona norte do Rio de Janeiro, que também é servida por trens suburbanos.

Quando da construção do Muro, Marcus Odilon, que na época era prefeito, enviou vários ofícios as autoridades federais e ao próprio presidente da República, contra o muro, mas mesmo assim, ele foi construido. Estranha-se que o DER, responsável pela estrada João Pessoa/Santa Rita, tenha consetido, concordado com a medida, que está criando problema de segurança a todos os coletivos que trafegam pela citada artéria.

O povo de Varzea Nova nada pode fazer, mas a luta não é somente da população de Varzea Nova, mas de outras regiões que também reclamam do mesmo problema.

José Mariano.
Avenida Governador José Américo, 33
Santa Rita

NOTAS POLÍTICAS

Hélio Zenaide

MARIZ, UM MARADONA COM CARTÃO AMARELO

Mariz é um Maradona empavonado, cheio de arrogância, petulância, soberba. Um Maradona com um rei na barriga.

O PDS nem precisa escalar Wilson Braga para marcá-lo. Basta escalar Marcondes Gadelha. Ou Amir Gaudêncio. Ou Olavo Nóbrega.

Digo Marcondes, Amir ou Olavo porque Ivandro Cunha Lima nem precisa de marcação.

Mariz, por ser o delfim, o príncipe herdeiro de João Agripino, pensou que tudo lhe correria em berço esplêndido. Ficou muito convencido, com o peito cheio de ar. Arrotando arrogância. Vomitando petulância. Parecendo um pavão misterioso chocando ovos em ninho de ouro.

Vocês viram o jogo de ontem?

Reduziram o extraordinário Maradona a uma pouca revelação. De nada lhe valeram as penas multicores, reverberando ao sol da Espanha. Nem a cauda rebrilhante, em ereta e esplendorosa deslumbrância.

Assim vai ser Mariz, o Maradona da Oligarquia Maia, de Catolé do Rocha. O Maradona do PP, que o PMDB tomou de empréstimo por não dispor de nenhum pavão, o mais que tem são alguns gaviões de penacho, de asas cortadas.

Com Marcondes Gadelha, Amir Gaudêncio e Olavo Nóbrega, o Maradona da Oligarquia Maia nem dará na vista de Wilson Braga.

Wilson Braga será o nosso Zico. O nosso Sócrates. O nosso Eder. O nosso Serginho. O nosso Toninho Cerezo. O nosso Júnior.

Mariz, o Maradona empavonado do PP, o Maradona da Oligarquia Maia, o Maradona de Catolé do Rocha, vai ficar no ora veja.

Zico disse muito bem: a Argentina depende de Maradona, o Brasil não depende de Zico.

O PP depende de Mariz, depende de Maradona. O PMDB depende de Mariz, depende de Maradona.

O PDS, não.

Tem Wilson Braga, tem Tarcísio Burity, tem Marcondes Gadelha, tem Amir Gaudêncio, tem Olavo Nóbrega, tem Ernani Sátyro, tem Clóvis Bezerra, cada jogador do PDS é um Maradona sem penas de pavão, um Maradona sem advertência, sem cartão amarelo, sem cartão vermelho.

Com a marcação de Marcondes, de Amir e de Olavo, o Maradona do PP não vai dar um caldo.

E já tendo um cartão amarelo, para ser expulso de campo basta dar um arroto. Ou soltar um pum.

POÇO DE VAIDADES

Mariz sabia que, por si, não teria condições de ser candidato a governador. Só com o apoio do PP, da Oligarquia Maia, jamais se atreveria a disputar com Wilson Braga.

Mas contava com a prepotência de João Agripino.

João Agripino sabia que o PMDB paraibano é um partido fraco, mole, desfrutável. E botou a faca nos peitos do PMDB:

- Ou Mariz ou eu.

O PMDB amunhecou, caiu dos quartos.

Ai Mariz encheu-se de esperanças. Convenceu-se. Virou pavão.

Cheio de orgulho, de soberba, de petulância, julgou-se o rei do mundo. Tornou-se um poço de vaidades e de arrogância.

Foi a sua perdição.

Chego até a pensar que compará-lo a Maradona é uma injustiça, uma ofensa ao craque argentino.

Sim, porque o Maradona é o Maradona. E Mariz é um Maradona de araque.

BRAGA, O HOMEM SIMPLES DO POVO

Wilson Braga é exatamente o contrário de Mariz. Braga não é soberbo, orgulhoso, vaidoso como Mariz. Não tem a arrogância, a petulância de Mariz.

Wilson Braga não é delfim de ninguém. Não é príncipe herdeiro de ninguém. Não é candidato de nenhuma oligarquia.

Mariz foi feito por João Agripino.

Wilson Braga foi feito pelo povo.

Agripino impôs a candidatura de Mariz.

A candidatura de Wilson Braga foi imposta pelo povo.

Mariz é um Maradona empavonado.

Wilson Braga é um candidato humilde que, convencido de sua origem popular, limita-se a proclamar, como Ruy Carneiro:

- Forte é o povo.

Ninguém ameaçou:

- Ou Wilson ou eu.

E Mariz só saiu candidato depois da ameaça de Agripino:

- Ou Mariz ou eu.

A vaidade de Mariz vem daí. Vem daí a sua soberba, a sua arrogância, a sua empáfia.

Mariz conta com a cobertura de João Agripino. E sabe que se João Agripino der um grito, o PMDB suja as calças.

Em defesa de Wilson Braga, ninguém grita.

Só o povo.

E não é isto o que vale numa democracia?

O grito de João Agripino funciona numa oligarquia. Mas numa democracia o que vale é o grito do povo, é Wilson Braga.

E é por isto que Mariz, quero dizer, Maradona, ganhou cartão amarelo. Não se ganha jogo em democracia com grito.

INDIRETA DE JÓFILY

Em entrevista ao jornal "O Momento", José Jófily relembrou sua tradição de oposicionista autêntico que nunca transigiu ou negociou com a Revolução.

E, como se quisesse dar uma alfinetada em João Agripino e em Mariz, sublinhou:

- Nunca fiquei em cima do muro...

Como se sabe, esta foi a acusação que Ronaldo Cunha Lima, amigo de Jófily, fez a Agripino e Mariz:

- O PP é um partido que vive em cima do muro...

BRIGA PELA CHEFIA

Tudo isso corre por conta da briga pela chefia do PMDB. Está mais do que provado que Humberto Lucena não pode continuar por muito tempo como chefe do PMDB, por ser fraco, mole, incompetente.

Jófily sonha em pegar a chefia do partido. Mas João Agripino acha que, com a queda de Humberto, a vez deverá ser dele ou de Mariz.

Há quem diga que Agripino quer ver Mariz como chefe do PMDB.

O PMDB pode engolir a chefia de Mariz. Não engoliu sua candidatura a governador?

Mas Jófily não engole.

Nunca engoliu a candidatura de Mariz a governador e nunca engolirá Mariz como chefe do PMDB.

Jófily sabe que Agripino e Mariz vivem em cima do muro...

MARIZ ESTÁ MAGOADO

Disseram-me que Mariz está muito magoado, muito ressentido com as forças esquerdistas da oposição.

Mariz julgava-se o dono das esquerdas, o líder, o condutor.

Mas as esquerdas preferiram a liderança de Jófily.

Agora, ferido, queixoso, Mariz reclama:

- Não entendo essa esquerda. Deixar de me apoiar para ficar com um industrial multimilionário...

AS QUESTÕES TRABALHISTAS

Para derrubar o castelo de José Jófily, dizem que Mariz pediu a um amigo para levantar, no Paraná, as questões trabalhistas ajuizadas contra a poderosa organização industrial de Jófily.

Mariz vai soltar por aí esse material, provando com isso que Jófily, de líder dos trabalhadores, só tem a fantasia.

É bom que Mariz se encarregue disso.

Se fosse alguém do PDS, diriam logo que é mentira.

AGRIPINO FICA COM HUMBERTO

Tudo isso deixa claro que, no caso de uma luta de Jófily para derrubar Humberto Lucena da chefia do PMDB, João Agripino poderá ficar ao lado de Humberto.

João Agripino só não fica com Humberto se o PMDB escolhê-lo para chefe do partido. Ou escolher Mariz.

Mas se Jófily ameaçar conquistar a chefia do partido, João Agripino e Mariz ficam com Humberto.

Para João Agripino é mais cômodo manter Humberto na chefia do PMDB, pois, de qualquar maneira, quem manda em Humberto?

Não é Agripino mesmo?

O único perigo é Jófily, pois no dia em que Jófily for chefe do PMDB, Agripino e Mariz estão fritos. Vão passar a pão e água.

Jófily não tolera Agripino e Mariz, que sempre viveram de cima ou em cima do muro, e agora querem bancar os donos do PMDB, os donos da oposição.

Para Jófily, isso é uma pouca vergonha.

Essa briga vai ser bonita...

Clóvis determina o prazo para convenção municipal

Clóvis Bezerra participou dos festejos de São Pedro

As convenções municipais do PDS, em todo o Estado, deverão se realizar até o dia 30 de julho. Esta foi a determinação do governador Clóvis Bezerra aos líderes do partido, segunda feira, em Itaporanga, quando lá esteve participando de uma reunião com políticos da região do Vale do Piancó e dos festejos de São Pedro, nos clubes Atlântida e Campestre.

Durante a reunião, Clóvis Bezerra disse que a Convenção Estadual do PDS será no próximo dia 26 e que no dia 19 de agosto o presidente João Figueiredo fará uma visita a Paraíba, quando inaugurará conjuntos residenciais já equipados de infra-estrutura, como água, luz e esgotos.

Dos líderes do Vale do Piancó, ao governador Clóvis Bezerra, falaram sobre a seca e da extinção do programa de Emergência. Inteirado dos problemas, Clóvis Bezerra prometeu que manterá um encontro com o Ministro Mário Andreazza, a curto prazo, para falar sobre os "Bolsões da Seca". Para ele, o plano de combate a seca será contínuo, "mesmo que haja inverno".

Em Itaporanga, o governador Clóvis Bezerra, acompanhado dos secretários Marcus Baracuhy, da Agricultura e José Silvino, dos Transportes, foi recepcionado pelo candidato a prefeito, José Franco, vereadores e prefeitos da região. Na residência do sr. Djacir, Clóvis Bezerra ouviu explicações da atual situação do PDS no Vale do Piancó.

Segundo o deputado Estadual, Soares Madruga, o candidato a governador pela Oposição, para obter 500 votos no município terá que "lutar muito, uma vez que todas as cidades que integram a região apoiam a candidatura do deputado federal Wilson Braga, ao Governo do Estado, nas próximas eleições. O ex-governador Tarcísio Burity e o deputado Marcondes Gadelha, estiveram também em Itaporanga.

Braga reúne lideranças e diz que conta com o povo

Reunido com as principais lideranças políticas de São Mamede, Patos, Itaporanga, e Conceição, o candidato a governador pelo PDS, deputado Wilson Braga, disse não ter dúvida de sua vitória, nas próximas eleições, sobretudo porque há uma vontade no povo de eleger um homem voltado para os seus problemas.

Da reunião participaram, entre outras lideranças políticas, Inácio Bento, Otacílio Bento, Nilson Oliveira, candidato a prefeito, e todos reconheceram a força da candidatura do deputado federal Wilson Braga, na região, afirmando que ela, na região do Vale do Sabugí já é imbatível.

As lideranças políticas da região revindicaram ao deputado federal a construção de mais salas de aulas, além da implantação do sistema telefônico de Discagem Direta a Distância (DDD), para facilitar os meios de comunicação com as regiões mais distantes.

Por sua vez, Otacílio Morais disse ao deputado Wilson Braga que a falta d'água é um dos principais problemas de São Mamede, ao mesmo tempo que citou a construção de uma caixa d'água como uma das necessidade fundamentais da cidade.

ATENDIMENTO

Depois de ouvir atentamente as reclamações das lideranças políticas, o candidato a governador da Paraíba, Wilson Braga garantiu que vai manter entendimentos com o governador Clóvis Bezerra, no sentido de que os apelos sejam atendidos.

O sr. Wilson Oliveira disse, convictamente, que o candidato Wilson Braga sem dúvida, obterá uma maioria de votos na faixa dos 3.500 sufrágios nas próximas eleições, em relação aos candidatos oposicionistas.

Na cidade de Patos, o candidato Wilson Braga, se reuniu na casa do candidato a senador, pelo PDS, Olavo Nóbrega, com as lideranças políticas, e saiu convicto de que a situação do Partido Democrático Social (PDS) é das melhores, e exortou a todos a irem para a luta ao lado também de Mucio Sátyro, Olavo Nóbrega e Carlos Candeia, candidato a prefeito da cidade.

Olavo Nóbrega, por sua vez, disse não ter a menor dúvida de vitória absoluta de Carlos Candeia, à Prefeitura Municipal de Patos, pelo partido do Governo, nas próximas eleições.

Na cidade de Itaporanga, Wilson Braga se reuniu com as lideranças locais, entre elas Moacir Pinto, candidato a prefeito; João Franco e Soares Madruga, líder do Governo na Assembléia Legislativa. À noite foi homenageado no principal clube da cidade, pelos serviços prestados ao município na presença do governador, Clóvis Bezerra, do ex-governador Tarcísio Burity Marcondes Gadelha, prefeitos e outras lideranças políticas.

Candidatos podem ter os mesmos números de 1978

A Câmara dos Deputados aprovou projeto-de-lei que autoriza os candidatos a deputado federal, estadual e vereadores a usar os mesmos números com que disputaram as eleições de 1978. O projeto originário do Poder Legislativo foi submetido ao Senado Federal onde recebeu várias emendas.

Com a aprovação do projeto-de-lei que autoriza os candidatos a conservarem os números do pleito passado, veio atender aspirações de congressistas de todo o país, no sentido de poder fazer a sua propaganda política e concorreram as eleições com o mesmo número usado na campanha de 1978.

Na opinião do deputado Ernani Sátyro, o projeto beneficiará os candidatos na propaganda política porque, segundo ele, grande parte do eleitorado que votou nas eleições passadas ainda está vivo e sabe o número dos candidatos. "O meu número, por exemplo, era o 113, todos os meu amigos saberão o número, e assim ocorre com milhares e milhares de candidatos do Brasil inteiro."

Inclusive - continuou Ernani Sátyro em tom de brincadeira - aproveita até cartaz e muita propaganda antiga. A vantagem é que o eleitorado estão acostumados com o número do candidato".

Ronald Queiroz acredita numa reforma tributária

O economista Ronald Queiroz, candidato a prefeito de Patos pelo PMDB, disse ontem, em entrevista no programa Fogo Cruzado, da Rádio Arapuan, que acredita numa reforma tributária a ser promovida pelo próximo Congresso Nacional, uma vez que as eleições de novembro terão grande importância para um novo processo no país.

Ele observa que a dependência dos Estados para com a Federação é muito grande, e com a reforma tributária o Estado passará a ser menos atrelado, inclusive às grandes empresas que pagam impostos.

tar a eleição de Prefeito em Patos, pelo PMDB, Ronald manifesta interesse, de, se eleito, por em prática as idéias e tudo o que aprendeu ao longo de toda a sua vida em benefício do Município.

Em resumo seria essa a sua realidade no plano subjetiva, quanto ao plano objetivo, confessou que só resta esperar.

Ele disse que a cúpula do seu partido o conhece, e tem encontrado a maior simpatia, seja da direção local ou estadual, e sempre recebe uma palavra de estímulo, não havendo portanto qualquer resistência

Assis Camelo acha normal a triagem dos novos candidatos

Considerando que o PDS é um partido de grande raio de ação, e portanto de aceitação por partes daqueles que postulam um mandato político, o deputado Assis Camelo, presidente do Diretório Municipal de João Pessoa, considera normal a triagem dos nomes que vão disputar uma cadeira na Câmara Municipal no pleito de novembro próximo.

Explica Assis Camelo que o trabalho de escolha dos nomes, obedeceu uma linha de conduta conhecida, sem qualquer favorecimento para este ou aquele candidato. Observa ele que para as 57 vagas existentes postularam nada menos do que 114 candidatos, o que prova a grande aceitação que tem o PDS na opinião pública.

Isto, segundo ele, deve ser recebido com euforia por todos os pedessistas, principalmente pela direção do partido, porque além de provar a potencialidade da agremiação, permite que se faça uma relação com os mais fortes para a ocasião, ou seja, que tenha demonstrado uma experiência de luta, daí ser necessário considerar em primeiro plano os detentores de maior votação, no caso os que postulam a reeleição.

Além desses, conta também os suplentes que obtiveram expressiva votação no último pleito. Também figuram na lista lideranças que surgiram nos bairros periféricos da cidade e que o PDS estima poderem dar uma grande ajuda ao partido.

Quirino preocupado com possível saque na região sertaneja

O deputado Antonio Quirino acredita que ocorrerão novos saques na área atingida pela seca, a exemplo do que ocorreu recentemente em Cachoeira dos Índios, caso não sejam reativados os chamados "Bolsões da Seca", com alistamento de trabalhadores no Cariri e no Sertão.

Quirino lembrou que "ninguém tem o direito de brincar com a fome que impera nas regiões atingidas pela falta de chuva". Entende o parlamentar que a questão se desdobra ano a ano, e já atinge o quarto, sem maiores perspectivas de melhora para os agricultores.

SUDENE

Por outro lado, ainda esta semana a Sudene deverá definir os Municípios que integrarão os Bolsões de Seca, segundo as previsões do sub-secretário da Agricultura e Abastecimento do Estado, Agostinho dos Santos. Ele informou ainda que o relatório sobre a situação de seca no Estado, que deveria ser entregue ontem, ao governador Clóvis Bezerra, já está concluído e será entregue hoje. Este documento foi preparado por técnicos da Emater, sob a coordenação daquela Pasta.

Para o deputado Antonio Quirino, não há porque deixar de apoiar este relatório da Secretaria da Agricultura que conta com a participação dos técnicos da Emater, mas ele se mostra preocupado com o Governo Federal, caso não queira seguir a linha de raciocínio que é apresentada através do documento.

CONFIANÇA

Ele defende que todo o relatório deve ser considerado pela Sudene, não ficando um só Município prejudicado, desde que, é claro, conste no referido documento. De qualquer forma, o deputado Antonio Quirino manifesta confiança no sentido de que o Governo Federal possa atender à altura o projeto que ele - o Governo - criou para dar lugar às frentes de emergência.

Explica o parlamentar cajazeirense que só se pode criticar os Bolsões da Seca desde que ele entre em funcionamento e passe a não atender as necessidades dos agricultores Fora disso não há porque

NOTA DE AGRADECIMENTO

Extensivo a todos os componentes da "Casa de Osório Aquino", que aprovaram a proposição por unanimidade, ANISIO ALVES DANTAS e familia transmitem de público o seu agradecimento ao vereador GERALDO ALBUQUERQUE CABRAL, autor do projeto de lei dando o nome de seu inesquecível filho LUCIANO ALVES DANTAS a uma das ruas de Guarabira.

Natal/Campina Grande, JUNHO DE 1982.

SEVERINA FERNANDES DA COSTA

MISSA DE 7º DIA

LUIZ e CRISELIDES BRONZEADO, MARINO MARINHO e DELOURDES COSTA MARINHO, BENTO JARDELINO e FRANCISCA, EMÍLIA FERNANDES DE ALBUQUERQUE e demais parentes, filhos, netos, bisnetos, irmãos e sobrinhos de SEVERINA FERNANDES DA COSTA convidam as pessoas amigas e cristães para assistirem à missa de 7º dia que mandam celebrar na Igreja de São Gonçalo, Praça São Gonçalo, Torre, dia 1º de julho, quinta feira, às 19 horas.

Agradecem sinceramente a todos que comparecerem

PETRONILO EPAMINONDAS DE SOUSA
CONVITE MISSA 30º

A familia do Sr. Petronilo Epaminondas de Sousa, ainda constrangida com o seu falecimento, ocorrido no dia 2 de junho, convida parentes e amigos e o povo em geral, para assistir a missa de 30º dia que será celebrada no dia 1º de julho, às 9 horas da manhã na Igreja Matriz de N. Senhora do Perpétuo Socorro na cidade de Pedra Branca PB. pelo Reverendíssimo Padre José Lopes.

Antecipadamente agradece a todos que participarem desse ato de fé cristã.

VIAÇÃO BRASILIA

DIARIAMENTE

Patos - São Paulo
Saídas 8:00 . 10:00 e 16:00 horas
Agente Martinho
Estação Rodoviária
Box 5 - Fone 421-2265
Patos Pb.

VENDE-SE

Uma Mobyllet, um Televisor portátil preto e branco, todos em perfeito estado de conservação. Tratar pelo fone: 226.3227

DR. ALEMAR DE LUNA FREIRE
CLÍNICA GERAL - PEDIATRIA
CRM - 320
CONSULTÓRIO: RUA DUQUE DE CAXIAS Nº 137 2º AND SALA 202
FONE: 221-3100
(HORA MARCADA)

CAIXA ECONÔMICA FEDERAL
LOTERIA ESPORTIVA

RESULTADO PROVISÓRIO DO CONCURSO-TESTE Nº 604, APURADO EM 28/06/82.

Total líquido a ratear... Cr$ 255.373.416,00. 92 apostas ganhadoras com 13 pontos, cabendo a cada uma... Cr$ 2.775.798,00.

DISCRIMINAÇÃO DE APOSTAS GANHADORAS POR ESTADO:

ALAGOAS	01	PARANA	07
BAHIA	02	PERNAMBUCO	01
BRASILIA	01	RIO GRANDE DO NORTE	01
CEARA	01	RIO GRANDE DO SUL	04
ESPIRITO SANTO	01	RIO DE JANEIRO	13
GOIAS	06	SANTA CATARINA	03
MINAS GERAIS	05	SAO PAULO	48
PARA	01		

De acordo com o artigo 19 da norma geral dos concursos de prognósticos esportivos, haverá um prazo de 10 dias, contados a partir desta data, para reclamações, as quais deverão ser apresentadas na Av. Camilo de Holanda, 100 - João Pessoa, até o dia 09.07.82. Não serão aceitas reclamações por via postal.

Quem poupa na Caixa está com mais.

Em conclusão conjunto dos Jornalistas

Totalizando setenta e duas unidades habitacionais, estão quase prontas as casas dos jornalistas campinenses no Conjunto "Lopes de Andrade", localizado às margens da Avenida Vigário Calixto e próximo ao Estádio "O Amigão".

As residências se dividem em três padrões diferentes, com um, dois e três quartos, sala, cozinha e banheiro além de área suficiente para posterior ampliação do imóvel, de acordo com as pretensões do adquirente.

Obras confiadas à Construtora Victor, o Conjunto "Lopes de Andrade" está em fase acelerada de sua construção, com os operários providenciando a cobertura, revestimento interno e externo e piso das residências, num esforço para que o conjunto seja entregue aos mutuários dentro do prazo estipulado, no próximo mês de julho.

A empreiteira responsável pelas obras já está procedendo à instalação dos equipamentos hidráulicos e elétricos de todas as moradias, bem como a implantação das tubulações para coleta de água servida de cada uma das unidades residenciais.

Financiadas pela Caixa Econômica Federal, através do sistema de casas econômicas, as casas dos jornalistas campinenses agora concretizadas, significam o coroamento da luta da Associação Campinense de Imprensa para conseguir esse benefício para os seus associados, contando, nesta tarefa, com o apoio do prefeito Enivaldo Ribeiro.

Prefeitura encerrará feira hoje

Aberta no último dia 25, termina hoje em Campina Grande, a VI Feira do Milho, evento patrocinado pela Prefeitura, e que esteve também inserido na programação de festividades juninas deste ano. A VI Feira do Milho, teve lugar na Ceasa (Mercado do Produtor de Campina Grande) e, durante sua realização, contou com o apoio da Cobal e dos Produtos São Braz, e incrementou a comercialização do milho verde em grande quantidade diretamente ao consumidor. A exemplo dos anos anteriores, a Feira monopolizou as atenções dos consumidores campinenses, que para lá se deslocaram durante os cinco dias de sua realização, à procura do milho por um preço mais accessível, evitando, dessa forma, a ação dos atravessadores.

Ainda há razoável quantidade de milho verde, procedente de vários municípios do Brejo e da área geoeconômica de Campina, transportada em caminhões que trazem o produto para ser vendido por unidade e em quantidades de cinquenta espigas. Durante os cinco dias da VI Feira do Milho, foi grande a movimentação na Ceasa, em virtude do transcurso dos festejos juninos.

Ônibus estão prejudicando moradores

Moradores do Conjunto "Severino Cabral" estão inconformados com a demora dos ônibus que cobrem aquela área da cidade de Campina Grande. Alegam os mutuários daquele Conjunto que os coletivos demoram cerca de 45 minutos, prejudicando os usuários, sobretudo as pessoas que trabalham e estudam até altas horas da noite. Também nos dias de feira, de acordo com depoimento dos moradores do Severino Cabral, observa-se da parte dos motoristas da Empresa Nossa Senhora do Perpétuo Socorro, um verdadeiro pega-pega, colocando a vida dos passageiros em constante perigo. A má distribuição dos transportes coletivos também tem prejudicado os passageiros, haja visto que há dias existem mais de cinco ônibus fazendo o percurso do Conjunto até o centro, e em outros dias, não se encontra um só coletivo circulando.

Os residentes no Conjunto Severino Cabral, bem como os moradores do bairro de Bodocongó, estão endereçando apelo ao proprietário da Empresa que serve àqueles dois aglomerados populacionais campinenses para que melhore as condições de transporte coletivo daquela área, que, segundo afirmam, estão deixando muito a desejar.

Senac dará novos cursos em Campina

Através do seu Núcleo de Campina Grande, o Serviço Nacional de Aprendizagem Comercial (Senac) ministrará cursos de manicure e auxiliar de cabeleireiro, na Sociedade dos Amigos do Bairro da Liberdade. Idênticos treinamentos serão também oferecidos na Sociedade dos Amigos do Bairro do Cruzeiro. Também, através do Senac, foram dados cursos de relações humanas no II Batalhão de Polícia Militar, envolvendo os soldados recentemente incorporados à PM paraibana, e que já estão prestando serviços em Campina Grande, e sua área de influência, na jurisdição do II BPM.

O Senac vai ministrar, ainda, um Curso de Relações Humanas para o Grupo de Jo-

Tiroteio deixa um morto e outro ferido em Pombal

Um morto e outro gravemente ferido, foi o saldo de um tiroteio, ocorrido na noite de segunda-feira na cidade de Pombal, quando três jovens desconhecidos ocupando um Volkswagem de cor verde, entraram, numa mercearia e depois de pedirem uma cerveja passaram a desacatar o proprietário, Antônio Pereira, de 48 anos de idade, viúvo, residente naquela cidade sertaneja, que pediu para que os três desconhecidos procurassem respeitar o ambiente.

Ao ouvir as palavras do comerciante um dos bandido levantou-se e o desacatou para brigar e foi logo sacando sua arma, juntamente com os seus comparsas e passaram a atirar no viúvo, que teve morte imediata, enquanto dois balaços atingiram o menor Cosmo Ovegas de Sousa, de 14 anos, residente no sítio "Cajazeirinhas", de Pombal, que se encontrava no interior da mercearia.

FUGIRAM

De arma em punho, os três bandidos sairam correndo e entraram no Volkswagem, e fugiram com destino a cidade de Cajazeiras, enquanto populares correram para a mercearia e trataram de socorrer as vítimas, mas o comerciante já estava morto, enquanto que apenas o jovem caido pedia socorros, tendo sido levado inicialmente para o Hospital Regional de Pombal e logo em seguida conduzido para Campina Grande, tendo sido levado para a Casa de Saúde "Dr. Francisco Brasileiro", onde encontra-se internado sob rigorosos cuidados médicos.

ASSALTANTES

Os três elementos jovens ao que se informa eram assaltantes, pois nunca foram vistos naquela cidade e encontravam-se fortemente armados e apresentavam muito nervosismo, quando fugiram.

A Polícia de Pombal, esteve no local da ocorrência efetuou o levantamento e logo em seguida entraram em diligências, mas até à tarde de ontem não se tinha pistas do paradeiro dos bandidos.

Cadáver de jovem achado com o crâneo esmagado

Populares encontraram por volta das 6 horas da manhã de ontem, num trecho da Rodovia, que liga a BR-230 ao município de Pocinhos, o corpo de um jovem de 20 anos de idade, com o crâneo esmagado, e outras lesões no couro cabeludo, o que faz pensar que ele foi morto por atropelamento quando se dirigia para sua residência, que fica localizada no sítio "Pedra Branca", naquele município.

A vítima, Francisco Gonçalves de Maria, de 20 anos de idade, solteiro, agricultor, segundo seu pai havia saído de casa por volta das 4 horas do domingo, dizendo que ia para o Distrito de São José da Mata, mais conhecido por "Doze", no município de Campina Grande.

SUSPEITO

O mais estranho é que a vítima só apresentava ferimentos na cabeça, e a primeira impressão da polícia foi de que ele, embriagado, caiu na pista e um veículo possivelmente deslocado de Pocinhos, após a festa, passou por cima de sua cabeça.

Um seu primo que foi visto com ele está sendo apontado pela polícia de Pocinhos como possível autor de um crime, já que foi visto com ele e até à tarde de ontem não havia aparecido, e desta maneira o delegado pocinhense, sargento Severino Ferreira, levantou esta hipótese e está tentando localizar o parente da vítima, que pode ter assassinado Francisco Gonçalves de Maria, na base da cacetada.

NO LOCAL

O delegado de Pocinhos, logo que tomou conhecimento do fato, esteve no local com o seu policiamento e após efetuar o levantamento cadavérico conduziu o corpo da vítima para o Hospital Regional de Pocinhos e logo em seguida a autoridade policial resolveu removê-lo para Campina Grande, precisamente para ser necropsiado pelo médico legista de plantão, na Unidade de Medicina Legal.

Distrito dos Mecânicos já está quase concluído

Está quase pronto para ser entregue aos seus usuários, o Distrito dos Serviços Mecânicos de Campina Grande, empreendimento da Prefeitura Municipal, com recursos do Programa de Cidades de Porte Médio, setor controlado pelo Ministério do Interior.

Para a conclusão da obra, estão faltando apenas as obras de abertura da via de acesso, através da Avenida João Wallig, no Distrito Industrial; e a realização de alguns serviços de apoio e infraestrutura, como, instalação de posto de gasolina, escola do Senai, posto de apoio comunitário, e outros equipamentos necessários ao perfeito funcionamento do DSM.

De acordo com informaões do engenheiro Edwin Arana, técnico da Coordenadoria de Planejamento (COPLAN), órgão da Prefeitura, vinte por cento das obras de pavimentação das alamedas do Distrito estão prontos, enquanto metade dos serviços de drenagem de toda a área já foi realizada.

A via de acesso ao Distrito dos Mecânicos será pavimentada e receberá cobertura asfáltica. Os trabalhos foram iniciados, mas, tiveram que ser suspensos em virtude das fortes chuvas caídas sobre Campina Grande. Cessada a estação chuvosa, a pavimentação terá prosseguimento normal, para que o DSM seja inaugurado antes de novembro.

Informou ainda o técnico da COPLAN, que na construção do Distrito dos Serviços Mecânicos foram investidos até o presente momento cerca de 70 milhões de cruzeiros, isto, apenas nas instalações físicas. Estão sendo adquiridos os equipamentos destinados ao necessário funcionamento daquela área que agrupará todos os mecânicos de automóveis da cidade, que serão, nos próximos dias, deslocados do centro da cidade.

ASSOCIAÇÃO CAMPINENSE DE IMPRENSA
CAMPINA GRANDE - PARAÍBA

NOTA OFICIAL

Entidade representativa da classe jornalística campinense, esta Associação vem, de público, registrar seu mais veemente protesto às agressões de que foram vítimas, por parte do comerciante Bartolomeu G. Bezerra, os seus filiados, jornalistas Francisco Pedro de Alencar e Gilberto Alves de Lima, da Sucursal do Jornal "Correio da Paraíba" e do Jornal "Gazeta do Sertão", respectivamente, quando se achavam no pleno e sagrado exercício de suas atividades profissionais, como homens de Imprensa.

Aspecto que considera mais grave, sobretudo, pelo desrespeito às autoridades policiais legitimamente constituídas, esta Associação, na expectativa de que tais fatos não voltem a ocorrer nem dentro ou foram ou distante, do ambiente em que se verificaram, condena também, da forma mais veemente que os jornalistas acima referidos - o primeiro com sua máquina fotográfica danificada e o segundo atingido com palavras de baixo calão, atos praticados pelo aludido empresário - tenham sido vítimas, quando em atividade profissional, de tais vexames e agressões, dentro da própria Central de Polícia e na presença de autoridades policiais.

Manifestando, por fim, sua integral solidariedade aos colegas atingidos e considerando também, que a Central de Polícia seja ela mesma uma Casa de Segurança, a Associação Campinense de Imprensa, registrando sua confiança no espirito público do governador Clóvis Bezerra e na sensibilidade legal do Secretário Maia Martins, da Segurança Pública do Estado; e no Superintendente de Polícia, bel. Roberto Pedro Medeiros, aguarda que ocorrências dessa natureza, especialmente quando verificadas nas barbas da própria Polícia, não deixem os homens de Imprensa, no exercício do seu trabalho profissional, vítimas da intolerância e da própria insegurança que todos nós, povo e governo, condenamos veementemente.

JOSÉ TARCÍSIO ROLIM CARTAXO
PRESIDENTE

FLAGRANTES GERAIS

TARCÍSIO CARTAXO

Campina, sucessão estadual/86

Em Campina Grande, mais do que uma disputa sucessória municipal - isto na esfera do PDS - vai se travar, interno-partidariamente, uma luta política, em aspectos que se delineiam, desde agora, projetados para o pleito sucessório estadual de 1986.

Sabe-se já que as duas candidaturas pedessistas a prefeito - Vital do Rego e Williams Arruda, agora radicalizando, inclusive, a nível campinense, a eleição senatorial na órbita situacionista, a primeira mais chegada a Marcondes Gadelha a segunda a Amir Gaudêncio - detêm, nos seus respectivos esquemas de sustentação e consolidação, projeções fixadas na sucessão paraibana de 1986.

Homem vocacionado para a política, e dentro dela nunca perdendo ensejo de se alçar a postos mais elevados - foi deputado estadual e, antes de concluir seu mandato, elegia-se deputado federal, não é temerário afirmar-se que, assim como os deputados Wilson Braga e Antônio Mariz pretendem a senatória após a governança; e o ex-prefeito Ronaldo Cunha Lima um outro cargo mais projetável - isto evidentemente se eleitos - o ex-deputado Vital do Rego, como ocorre a todo político, tem, também, uma trajetória política a perseguir e a palmilhar, se escolhido prefeito campinense, o que poderá ser a governança ou a senatória, vez que, em um mesmo partido ou esquema política, não poderão ficar essas duas opções majoritárias para nomes de Campina Grande.

No tocante ao ex-reitor da Universidade Regional do Nordeste, essa projeção é identificada, igualmente, pelo economista Patrício Leal de Melo Filho, Secretário Estadual de Planejamento, que nele vislumbra, se eleito prefeito, uma forte perspectiva de Campina Grande ter um nome seu chegando ao Governo do Estado. Aliás, essa observação aquele auxiliar da Administração Clóvis Bezerra fez a este colunista e ao vereador João Nogueira de Arruda, no Aeroporto "João Suassuna", por ocasião da recente visita do ministro Andreazza. No referente ao sistema de apoio do ex-prefeito Williams Arruda, um delineamento dessa natureza pode ser fixado em torno do nome do professor Amir Gaudêncio, atual concorrente ao Senado, por uma sublegenda do PDS, isso, obviamente, na razão direta do fato de vir a ser eleito senador, o que se consolidaria, ainda mais, com a conquista da edilidade serrana pelo conjunto de forças em que está integrado, presentemente na disputa da sucessão do prefeito Enivaldo Ribeiro.

Perfilados esses delineamentos, é admissível que, na ambiência do PDS campinense, já possam ser, de agora, identificáveis três prováveis pretendentes à governadoria estadual em 86:

O prefeito Enivaldo Ribeiro, cujas aspirações, nesse sentido, são conhecidas, com o seu nome tendo até sido fortemente cotado face à então possibilidade de sublegendas para governador, o que, contudo, não prevaleceu; o ex-deputado Vital do Rego, candidato a prefeito apoiado pelo atual mandatário serrano; e o professor Amir Gaudêncio, este, evidentemente, na dependência de suas eleições a prefeito e senador.

Como se vê, a partir de agora, principalmente na área do PDS, Campina Grande começa a buscar consolidar, nas eleições deste 1982, alternativas nominais com que possa concorrer ao Governo Paraibano em 1986, posto cujo último campinense a ocupá-lo foi o ex-senador Argemiro de Figueiredo, isto na já longínqua década de 1930/40.

Respingos

ITAPORANGA - *A festa de São Pedro, em Itaporanga, reuniu destacadas figuras do mundo político estadual, anteontem. Lá estiveram o governador Clóvis Bezerra, os candidatos a governador Wilson Braga e Antônio Mariz, e os concorrentes pedessistas ao Senado, Marcondes Gadelha, Amir Gaudêncio e Olavo Nóbrega. O deputado Antônio Mariz lá chegou acompanhado da esposa e do suplente de deputado estadual Severino Ramalho Leite.*

x x x

PRAZO - ***O PMDB - soubemos ontem junto a setores campinenses do Partido - teria fixado um prazo de quinze dias para, nesse tempo, resolver, em definitivo, o problema da vice-governança, na chapa do deputado Antônio Mariz. Isto e, se continua Mário Silveira, ou se este sai cedendo lugar ao ex-deputado José Joffily ou ao vice-prefeito Raymundo Asfóra. A estar nesses termos, a coisa está mais para Joffily do que para Asfóra, pois este teria manifestado, anteontem, ao próprio deputado Antônio Mariz a disposição de não aceitar sua indicação. Asfóra prefere permanecer, sem disputar nada, apoiando e comandando, em Campina, a companha de Mariz para governador, e a de Ronaldo Cunha Lima para prefeito.***

x x x

ENCONTRO - *Um dos candidatos do PDS serrano a prefeito, o ex-prefeito Williams Arruda, tem, amanhã, encontro marcado, na Capital, com o deputado Wilson Braga. Tratará de assuntos ligados à luta sucessória campinense.*

x x x

ALTERNATIVAS - ***O ex-reitor Vital do Rego tem duas alternativas, entre outras, para definição do seu companheiro de chapa: o secretário Francisco Benevides Gadelha(Buega), irmão do deputado Marcondes Gadelha; e o médico José(Zito) Buarque Gusmão Neto, este concunhado do prefeito Enivaldo Ribeiro e genro do ex-deputado Agnaldo Velloso Borges.***

x x x

OPÇÕES *Já o professor Williams Arruda, no tocante à complementação da sua chapa, possui, entre outras, as opções dos nomes do pastor Alexandre Ximenes, ex-vereador Moisés Lira Braga e o vereador Álvaro Gaudêncio Neto.*

x x x

MURAL

O PT reunido

Todos os candidatos a governador de 19 Estados e a outros cargos majoritários do PT estarão reunidos sábado e domingo próximos, em Brasília, para que o partido trace uma única linha de atuação durante a campanha eleitoral de 15 de novembro em todo o país.

Depois que acabar a Copa do Mundo na Espanha, o PT vai desfechar uma campanha em todo o país para a revogação da Lei de Segurança Nacional. O partido pedirá o apoio de representantes de entidades como a OAB e a própria Igreja Católica.

□□□

Wills na lista

• De acordo com informações dos livreiros de João Pessoa as obras mais vendidas na cidade neste período de Copa são as seguintes: *Gotas de Sabedoria*, Osvaldo Herrera; *Discursos Parlamentares*, Carlos Lacerda; *Memórias de Adriano*, Margerite Yourcenar; a reedição do *Mar Morto* de Jorge Amado; *Aqui e Agora*, François Mitterrand; e *A Aventura do Amor Atonal*, Wills Leal.

Chapa única

• Serão realizadas hoje, das 8 às 19 horas, as eleições bienais para escolha da nova diretoria do Sindicato da Indústria de Panificação e Confeitaria de João Pessoa, em sua sede, no Edifício 5 de Agosto. A única chapa concorrente é formada por Romualdo Farias de Araújo, presidente, Aníbal Monteiro de Souza, secretário, e Severino Luís de Souza, tesoureiro.

O "vídeo" nacional

• A Gradiente entra esta semana com pedido de autorização, junto à Superintendência da Zona Franca de Manaus (Suframa), para prduzir videocassete no país, revelou ontem o presidente da empresa, Eugênio Staub. Ele, que preferiu manter em sigilo a tecnologia do videocassete da Gradiente, garante que "não será nada igual ao que já existe no mercado".

Nudez total

• Os franceses, que não consideram mais chocante o *top-less*, agora querem a nudez total nas suas praias, segundo uma pesquisa de opinião pública divulgada ontem pelo jornal *Le Matin*, de Paris. 68 por cento dos homens entrevistados disseram que a visão de mulheres nas praias não os choca, enquanto 54 por cento das mulheres disseram o mesmo a respeito do nudismo masculino.

□□□

A lei do lucro

El Moudjahid, jornal argelino publicou ontem editorial afirmando que "não existe mais futebol nem Copa do Mundo", mas só a lei do lucro e que um dos exemplos disso é que o presidente da Fifa, João Havelange, "é um dos industriais mais poderosos do Brasil".

"Sabíamos há muito tempo que os senhores eram capazes de todas as acrobacias para salvar o dólar e o capitalismo. Mas não podíamos imaginar que os srs. Derwall, Schmidt, Breitner e Rummenigge fossem capazes de fraudar as regras de honestidade", frisou o jornal.

□□□

Luto oficial

• O prefeiro Damásio Frnca decretou luto oficial por três dias, no âmbito do município, em virtude do recente falecimento do bacharel Manoel Ribeiro de Morais. Ele ocupou vários cargos de relevância na vida social e política de João Pessoa, tais como o Comando da Polícia do Estado, a gerência local da Caixa Econômica Federal e a presidência do Esporte Clube Cabo Branco.

Estranho monumento

• Na paulista Campinas seus habitantes se perguntam o porque de um singular monumento erigido naquela cidade em homenagem a Josip Broz Tito, chefe do Governo iugoslavo de 1946 a 1980. Para homenagear o chamado Marechal de Ferro, o Consulado da Iugoslávia em São Paulo ofereceu à Prefeitura de Campinas o seu busto de bronze. E em Campinas não há imigrantes de origem iugoslava. Muito estranho.

□□□

• O presidente da Saelpa, Cícero Ernesto Leite, viajou ontem a Brasília, acompanhado pelo diretor-financeiro da empresa, Hilário Vieira Filho. Eles farão contatos junto ao DNAEE e à Eletrobrás, objetivando financiamento para atender às mais recentes obras da Saelpa. Regressarão sexta-feira.

* * *

• Estados de depressão mental afetam negativamente o grau de imunidade do organismo à contaminação de bactérias, vírus ou outros fatores de infecção. A revelação é a partir de pesquisas do psicólogo Shimon Amir, do Departamento de Neurologia do Instituto Weizman, de Rehovot, em Israel.

* * *

• As vendas de televisores a cores neste semestre, que se encerra hoje, cresceu em 35 por cento, devido a Copa do Mundo. Os coloridos foram mais vendidos que os em preto-e-branco. Estes, pela primeira vez na história da indústria eletro-eletrônica, foram comercializados em quantidade inferior à do aparelho colorido.

Atualmente a Biblioteca Pública vem sendo procurada pelos estudantes

Aferimento nos táxis em agosto

Apesar do Departamento Estadual do Trânsito ter autorizado a nova bandeirada, os táxis de João Pessoa somente serão aferidos pelo Instituto de Pesos e Medidas a partir do mês de agosto.

O presidente do Sindicato dos Condutores Autônomos de Transportes Rodoviários de João Pessoa, Hélio de Luna Freire, informou ainda que até esta data os motoristas de táxis continuarão rodando na bandeirada dois, a exemplo do que acontece desde o mês passado.

ATENDER MOTORISTAS

Ao justificar esta medida, tomada na manhã de ontem após reunião entre os dirigentes do IPEM e do Sindicato, Hélio de Luna Freire explicou que a indústria Capelinha, encarregada de fornecer o material necessário, está com muitos pedidos e somente poderá atender aos pleitos dos motoristas de João Pessoa a partir do mês de agosto.

Ficou decidido também que a partir de quinta-feira o Instituto de Pesos e Medidas vai aferir os taxímetros dos carros de Campina Grande, porque a quantidade é menor do que na Capital.

Como em João Pessoa, naquela cidade os táxis também estavam rodando na bandeirada dois.

Defendida a venda de revistas

Proprietários de barracas e fiteiros mostraram-se favoráveis a venda de revistas, eróticas ou não, em invólucro plástico, o que, segundo eles, faz com que a procura aumente, evitando que as pessoas deixem de folhear e não as comprem.

Outra medida elogiada por estes comerciantes foi sobre a vigilância que o Juizado de Menores exerce, fiscalizando "a todo instante" a comercialização destas publicações, para evitar que menores comprem, estas revistas.

Também depois que os distribuidores passaram a entregar as revistas de todas as espécies em sacos plásticos, as discussões entre os comerciantes e alguns curiosos diminuiram em mais de 100 por cento, conforme revelaram os donos destas barracas e fiteiros.

A exemplo dos demais proprietários de fiteiros, as donas da Barraca de Revista Duas Irmãs, localizada no Viaduto Miguel Couto, a medida da Censura Federal em somente permitir as vendas publicações exóticas vedadas, evitou abusos e até mesmo que as crianças deixassem de folhear estas revistas.

Para alguns vendedores, as publicações que estão vendo vendidas em João pessoa, apesar de ser permitido aos maiores de 18 anos, são aberrantes e "não tem cabimento serem vendidas como era antigamente, às vistas de todas as pessoas".

Sempre vigilante à comercialização destas publicações, o Juizado de Menores de João Pessoa constantemente realiza fiscalização nas bancas para saber se elas estão sendo vendidas as pessoas menores de 18 anos de idade.

Biblioteca tem uma boa frequência de leitores

Uma média de 4.515 leitores frequentam a Biblioteca Pública, mensalmente, sendo a maioria composta por estudantes, mas tendo também os curiosos e ainda aqueles que só procuram a leitura dos jornais, diariamente. A informação foi prestada pela coordenadora do Sistema Estadual de Bibliotecas, Helenise Assis de Oliveira, alegando que a época de maior índice de leitores é no período de provas.

"Nessa época, a biblioteca é bastante frequentada nos três turnos, enquanto que em outros períodos a maior frequência se dá na parte da tarde", disse Helenise, acrescentando que o nível dos frequentadores é de 80 por cento de alunos dos 1º e 2º graus. "Contamos com a frequência de universitários, mas em número reduzido".

Segundo Helenise, o acervo atual da Biblioteca Pública é de 20 mil livros. "Esse acervo aumenta anualmente, em virtude de doações do Instituto Nacional do Livro, mas a frequência à Biblioteca vem aumentando tanto, que esse acervo não é suficiente para atender à clientela".

O número de leitores de jornais diários, segundo a coordenadora da Biblioteca, é muito grande e a casa não vem atendendo a eles, devido a só receber, diariamente, exemplares de A UNIÃO, não havendo outros jornais nas duas mesas existentes.

A Biblioteca também usa o sistema de empréstimo a domicílio, que atualmente está parado, em função da fase de mudança do atual local, para o Espaço Cultural. Helenise disse que com o processo de mudança, está havendo revisão do acervo.

No Espaço Cultural, a Biblioteca Pública funcionará com um sistema de automação, ou seja, com computador. "Toda a pesquisa será feita através de computador, o que vai ampliar o sistema bibliotecário de João Pessoa, aumentando o número de funcionários da Biblioteca Pública".

Segundo Helenise, ainda não existe uma data marcada para a mudança, mas tudo já está sendo providenciado. "Estamos fazendo listagens de livros para novos pedidos, que serão necessários para a eficácia dos trabalhos na nova Biblioteca Pública, que terá um espaço muito maior e terá mais condições de atendimento aos leitores".

DRT intensificará a fiscalização nas lojas

"As fiscalizações no comércio e em outros setores são permanentes, mas se acontece alguma entidade de classe faz denúncia, os inspetores são mais criteriosos no cumprimento da legislação trabalhista", explicou ontem o assessor de Comunicação Social da Delegacia Regional do trabalho, Otávio Rodrigues da Silva.

Segundo Otávio Rodrigues, constantemente os inspetores fazem visitas às lojas comerciais, bancos e indústrias com este mesmo objetivo, em muitos casos orientando os empresários para o cumprimento da Consolidação da Lei Trabalhista.

Mesmo não tendo recebido nenhum comunicado do Sindicato dos Empregados no Comércio de João Pessoa, a cerca do não cumprimento do horário de expediente por algumas lojas, o delegado José Carlos Arcoverde vai determinar que os inspetores façam visitas a essas empresas ainda esta semana.

Inspeção idêntica vem se realizando por vários inspetores na zona rural do Estado, a pedido de dirigentes sindicais, procurando conscientizar a todos os trabalhadores da importância de terem suas carteiras profissionais assinados, o que dá direito a todos a assistência médica, além de outros benefícios.

Sindicato espera denúncias de empregados no comércio

O presidente do Sindicato dos Empregados no Comércio de João Pessoa, Francisco de Melo, disse que vai esperar que os comerciários façam denúncias das lojas que não estão cumprindo o horário do expediente, principalmente nos dias de jogos da Seleção Brasileira.

O anúncio foi feito ontem, ao tomar conhecimento de que algumas lojas comerciais de João Pessoa não estavam, seguindo as determinações da legislação trabalhista, mas, mesmo assim, não vai pedir fiscalização à Delegacia Regional do Trabalho.

Segundo Francisco de Melo, a modificação no expediente dos funcionários poderá ser feita pelos lojistas, a medida que fique de acordo com a Consolidação das Leis Trabalhistas, sendo obrigatório, também, ter o consentimento da entidade sindical, que se encarregará de fiscalizar o cumprimento deste novo horário.

Nos dias em que o selecionado brasileiro jogar pelo Campeonato Mundial, os comerciários de João Pessoa terão expediente menor, para que todos possam assistir aos jogos, segundo ficou combinado entre os dirigentes do Sindicato da categoria, o Sindicato dos Lojistas e a Federação do Comércio de João Pessoa.

As revistas devem ser vendidas em sacos plásticos

Urban diz que serão permutados jazigos para o Boa Sentença

"Foi feita uma pesquisa junto aos proprietários que compareceram à Urban e nenhum deles mostrou objeção quanto à permuta de um jazigo do Cemitério dos Ipês para o Senhor da Boa Sentença. Até a presente data não houve nenhuma reclamação de sentido algum". A informação foi prestada pelo presidente da Urban, Marcílio Franca, a respeito da invalidade da construção do Cemitério dos Ipês e a transferência daqueles que compraram jazigos naquele local para o Senhor da Boa Sentença.

Apesar do projeto do Cemitério dos Ipês ter sido mais sofisticado, Marcílio Franca declarou que os preços no Cemitério Senhor da Boa Sentença são mais caros, "portanto nenhum proprietário sairá prejudicado".

Marcílio Franca acredita que as obras de expansão no antigo cemitério da Boa Sentença, serão iniciadas dentro de um prazo de noventa dias. "Estamos verificando a parte de projeto e dos recursos financeiros necessários, mas até o momento ainda não avaliamos de quanto serão os gastos".

Os recursos para a construção do Cemitério dos Ipês, na época, ficaram em torno dos 15 milhões de cruzeiros, "mas atualmente já seria bem mais, devido a inflação", declarou Marcílio. Para o aproveitamento daquela área, o presidente da Urban disse que ainda não existe nada definido, "mas no local será feito alguma obra municipal".

Quanto ao pagamento dos jazigos nos Ipês, a maioria dos seus proprietários já terminaram de pagar ou estão em fase de conclusão do pagamento das prestações.

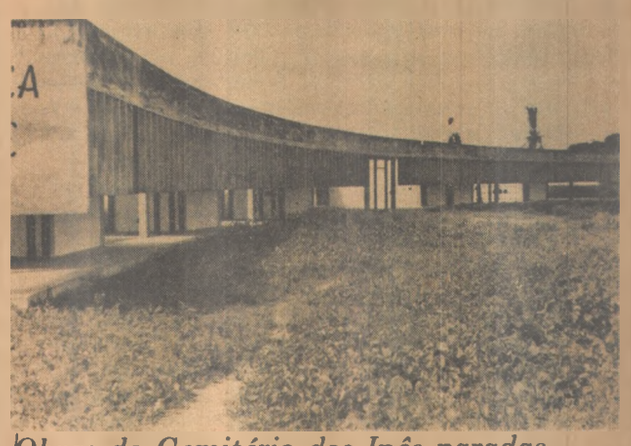

Obras do Cemitério dos Ipês paradas

Prefeitura não está pagando parcela de 50% do 13º salário

A Prefeitura Municipal, a despeito do que anunciou aos seus servidores e do que informou à imprensa, não começou a pagar a parcela de 50 por cento do 13º salário, para aqueles funcionários que assim o quisessem. Anteontem pela manhã, a revolta dos quase 100 funcionários que esperavam a liberação do pagamento da agência do Banco Bradesco da Duque de Caxias era geral.

Segundo eles, o prefeito Damásio Franca, havia prometido, através do rádio, que o pagamento seria liberado desde a última sexta-feira. Os funcionários compareceram ao banco e receberam a notícia de que a quantia ainda não tinha sido oficialmente liberada pela Secretaria de Finanças da Prefeitura Municipal.

Anteontem aconteceu a mesma coisa, quando os funcionários da Prefeitura procuraram os guichês do Bradesco para sacar o dinheiro a que tinham direito, de acordo com a promessa do senhor Damásio Franca. A resposta do banco foi simples e seca: o dinheiro ainda não foi liberado.

O gerente do Bradesco, senhor Gilson, pedindo que nada fosse publicado no jornal - "pois nós não temos nada a ver com o problema" - revelou que, na verdade, a Prefeitura Municipal nem sequer depositou o dinheiro para que fossem pagas as parcelas do 13º salário dos seus funcionários. "Nós, inclusive, já mantivemos contato com a Prefeitura e fomos informados de que é necessário, primeiramente, a publicação no Diário Oficial". Como o depósito ainda não foi feito, a folha também não foi confeccionada e por isso mesmo o banco não pode liberar os pagamentos.

Detran dará curso para motoristas e cobradores em julho

A partir do mês de julho, a Seção de Educação do Departamento Estadual de Trânsito (Detran), dando continuidade aos seus programas, vai mobilizar cobradores e motoristas das empresas urbanas, para fazerem cursos, a fim de melhorar os serviços desses profissionais à comunidade.

Inicialmente participarão dos cursos motoristas e cobradores da Empresa Etur, uma das maiores da cidade. O projeto de educação, destinado as duas categorias do setor de transportes coletivos, está dividido em três partes: fase preparatória, de execução e de avaliação:

A fase preparatória constará da aplicação de questionários aos passageiros que utilizam a linha, visando colher subsídios para montagem do curso, onde ocorrem os problemas enfocados; a fase de execução consiste da realização do curso, adotando modernos técnicas didáticas, concorrendo para maior absorção da aprendizagem.

Por último a fase de avaliação, quando haverá autoavaliação empregando se outro questionário à comunidade. Serão mobilizados 100 cobradores e a mesma quantidade de motoristas. Com isto, o Detran pretende reduzir acidentes e humanizar o trânsito.

Contribuinte do ICM tem apenas até hoje para entregar guias

Termina hoje o prazo para os contribuintes estaduais do ICM - Imposto sobre Circulação de Mercadorias apresentarem as Guias (Modelo 8) - Guias de Informação e Apuração do ICM, referentes às operações realizadas entre os dias 1º de janeiro a 31 de dezembro do ano passado.

De acordo com o regulamento desta matéria, a apresentação desta guia pelos contribuintes do referido tributo terminaria no último dia 15 de maio. Entretanto, excepcionalmente, houve necessidade de prorrogar-se o prazo até hoje "em razão de um atraso registrado nas remessas dos formulários respectivos por parte do Ministério da Fazenda", justificou ontem o titular das Finanças, Milton de Sousa Venâncio.

A apresentação das guias, segundo informou, deverá ser feita obrigatoriamente na repartição fiscal competente do domicílio do contribuinte no prazo preisto, disse.

NOTÍCIAS MILITARES

Maviael de Oliveira

O Sistema

(Doutor Fernando Nobre Filho)

"Na realidade, a Democracia não é um regime político, mas um método para composição da classe dirigente que se constitui na elite governamental. A Democracia é o "Governo do povo". Portanto, a Democracia Popular não passa de um pleonasma demagógico. Regimes são o Republicano ou o Monárquico. Mas, na prática, a Democracia é tida como sendo um regime: o Regime Democrático. Assim, aceitemos o enunciado comum para não complicar a exposição. Segundo, pois, a definição vulgar, a Democracia é um regime abrangente, que garante a Liberdade no sentido social, político e econômico.

A disseminação da Democracia se fez, principalmente, pela Revolução de 1789, mas a doutrina então amplamente difundida, com o correr do tempo, e especialmente depois da Revolução de 1917, se apresentou com vulnerabilidades que obrigam a reformulação de princípios pre-estabelecidos.

Várias tentativas se fizeram para, dentro da doutrina democrática, encontrar maneiras que resguardassem a Democracia, sem contudo modificar-lhe substancialmente os princípios básicos. Mas foi a Revolução de 1964 - a brasileira - que vem encontrando, dentro de uma prática Nacional, a garantia de resguardos políticos, sociais e econômicos que assegurem a perpetuidade da Democracia, armando-a eficazmente contra os inimigos que a querem destruir e contra os ortodoxos que reclamam a imprudência de desguarnecê-la das defesas reclamadas para a sua estabilidade.

Essa ciclópica tarefa competiu e compete à Revolução Brasileira, por isso ela se tornou um imperativo histórico, irreversível e perpétuo, susceptível apenas de aprimoramento, desde que perdure o seu espírito. A revolução quer que dentro da Democracia fique assegurada a prerrogativa de que o brasileiro possa viver sem medo; de que o brasileiro não seja dirigido por classes, mas pela seleção efetiva de valores comprovados, que as eleições se façam para se encontrarem capacidade, virtudes e talentos e não para se dar oportunidade a que malandros, sovietistas ou medíocres se prevaleçam do sufrágio universal; de que o brasileiro tenha garantida a faculdade de livre mercado; de que ao brasileiro seja assegurado o exercício da iniciativa privada incentivadora de criação de riqueza pela competição que consolide o direito de propriedade; que a estatização, quando necessária, seja inteligente e suportável e não se confunda com socialismos de qualquer espécie, que o nacionalismo seja radical, mas não se comprometa com a tacanhez de jacobinismos xenófobos, mas que se efetive com rigor, e até com violência, contra tudo quanto possa afetar ou ameaçar as fronteiras de nosso território, as bases de nossas tradições ou os limites de nossos convencimentos. Fugindo de qualquer característica ditatorial, o Sistema brasileiro procura se consolidar impondo um modelo autoritário que em nada prejudica o direito de Liberdade, mas, pelo contrário, o garante na medida em que ele se manifesta de modo equilibrado e, portanto, suportável. O princípio de que a Liberdade termina quando a responsabilidade começa é o reclamado pelo Sistema. É tudo isso o que a Revolução chama de Democracia, e por isso a defenderá a qualquer preço, mesmo quando aparentemente esteja a ferir os seus princípios doutrinários ou arranhe os românticos e imprevidentes direitos por ela imprudente e suicidamente defendidos. O resguardo de tudo isso é assegurado pelo que se denominou o Sistema. A democracia é, pois, para nós, o Sistema.

Nem a elite brasileira de maneira global, e muito menos a Massa, ainda se conscientizaram da extensão, profundidade e importância consubstanciadas pela Revolução Brasileira de 1964. Talvez nem mesmo a totalidade da elite que a fez terá alcançado a transcedência que a Revolução encerra. Passados 18 anos de seu desencadeamento, o Sistema resultante da Revolução abrange uma reforma incomensurável que outorga à nossa Democracia um sentido racional e cristão, garantidor de uma estabilidade e pujança que, com o correr do tempo, servirá de exemplo até sob o ponto de vista internacional.

O sistema já consolidado pelas inúmeras vantagens que efetivamente oferece poderá ser alvo de ataques e de pretensões que objetivem sabotá-lo com aberturas em seus pujantes e conhecidos alicerces. São inúteis, porém, tais aleivosias, pois nada existe que possa sufocá-lo". (Transcrito de "Letras em Marcha" - Cultura & Noticiário Militar -RJ)

Lembrete

Se você completa 18 anos em 1982, até 30 de junho - *hoje*, portanto -, o alistamento é gratuito.

Dirija-se, pois, a Junta de Serviço Militar de seu Município e cumpra a sua obrigação.

Escola de Saúde do Exército

Até o dia 02 de julho próximo, médicos, farmacêuticos (Bioquímico, Industrial e ou Bromatologista), dentistas e também doutorandos, podem se inscrever ao Concurso de Admissão nos Cursos de Formação de Oficiais Médicos, Farmacêuticos e Dentistas, da Escola de Saúde do Exército (EsSEx).

Melhores informações na Unidade do Exército, mais próxima, ou na 3ª Seção do QG do 1º Grupamento de Engenharia de Construção.

Mensagem

"A convicção e o entusiasmo da fé bastam para começar honrosamente, mas para continuar o serviço, e terminá-lo com êxito, ninguém poderá prescindir da caridade paciente, benigna e invencível" (EMMANUEL)

Secretaria de Educação constrói novas escolas

Dentro do programa de ampliação da Rede Oficial de Ensino, a Secretaria da Educação e Cultura está construindo novas escolas no interior do Estado sem, no entanto, se descuidar da ampliação de outras unidades escolares. A informação foi prestada, ontem, pela Assessoria de Imprensa da SEC.

Na cidade de Umbuzeiro, por exemplo, está em fase de conclusão uma escola destinada ao ensino de 1º grau, obra que representa um investimento superior a 900 mil cruzeiros, com entrega prevista para os próximos dias. Os trabalhos estão sendo executados pela construtora Reator.

Para a construção de uma escola em Cachoeira dos Índio, a Secretaria firmou convênio, recentemente, com a Prefeitura daquele município, no valor de Cr$ 3.137.691,00.

Segundo informações de assessores da SEC, de maio a junho, foram executadas as seguintes ampliações: Na Escola João Coutinho, localizada em João Pessoa, no bairro do Baixo Róger, onde foram gasto 2.580.815,50, e na Escola Severino Patrício, também, em João Pessoa, no bairro do Alto do Mateus, ampliação que representou um investimento no valor de 1.938.148,00.

Cajazeiras (A União) - A diretoria da Associação Comercial de Cajazeiras, eleita e empossada pouco mais de um mês, composta por Eduardo Jorge César Guedes, José Nello Rodrigues, José Willame Braga, Mozart de Sousa Assis e José Cavalcanti da Silva, fez recentemente uma importante visita ao recém-empossado gerente do Banco do Brasil S/A - Agência de Cajazeiras, sr. Murilo Siebra, quando trataram de vários assuntos concernentes ao relacionamento entre o Banco do Brasil e as empresas Cajazeirenses. Na oportunidade o novo Gerente do Banco do Brasil fez salientar que pelo fato de ter havido mudança na Administração da Agência em nada alterará o relacionamento Banco - Empresas, mas sim procurará aproximar cada vez mais as Empresas do Banco, visando um maior desenvolvimento Comercial em nossa cidade.

Câmara concede aumento de 100% aos servidores

Patos (A União) - O advogado Cláudio de Sousa Barreto, presidente da Câmara Municipal de Patos, concedeu aumento de vencimentos aos funcionários do Poder Legislativo, a partir de junho, na base de 100%, deixando os barnabés municipais verdadeiramente eufóricos. Ao assumir a presidência da "Casa Juvenal Lúcio de Souza", o parlamentar mirim encontrou funcionário ganhando a irrisória quantia de Cr$ 200,00 (duzentos cruzeiros), fato que preocupou o jovem político.

"Não podia conceber uma pessoa humana, dando expediente diário, ganhar depois de 30 dias de trabaho, a insignificante importância de Cr$ 200,00. Imediatamente autorizei um levantamento de todos os funcionários,e, consequentemente, a possibilidade de aumentar os seus respectivos salários. Tanto é verdade, que durante nossa gestão, conseguimos com muito esforço, proporcionar 4 majorações e hoje, graças a Deus, o mais humilde dos nossos funcionários, ganha o salário mínimo", asseverou o veredor pedessista.

VICE-PREFEITO

Por outro lado, seu trabalho continua intenso, objetivando conseguir apoio dos diretorianos do PDS de Patos, visando sua indicação como companheiro de chapa do médico Carlos Candeia. Com o apoio do ex-prefeito Olavo Nóbrega, candidato ao Senado da República, e dos vereadores Nestor Gondim, Rubens Almeida, Vigolvino Lopes e Batuel Palmeira, (este último desistiu de seu Zéu), dificilmente Cláudio Barreto será contestado na Convenção.

Escolas de C. do Rocha fazem animado São João

Catolé do Rocha (A União) - O São João este ano em Catolé do Rocha foi muito animado, principalmente porque o povo participou mais ativamente durante durante os festejos.

A festa de Junho nesta cidade teve início no último dia 17, quando aconteceu com muito entusiasmo, a "Quadrilha dos Donzelos", que se estendeu até o dia 19, confirmando o sucesso e a tradição da promoção que se realiza anualmente.

Também no dia 17 a Escola Estadual de 1º e 2º Graus Professora Obdúlia Dantas realizou as 14h, uma quarilha com os alunos do referido educandário e que reuniu um grande público, entre alunos, professores e o povo em geral.

No dia 21 de junho, o Colégio Normal Francisca Mendes promoveu uma quadrilha com o alunado do estabelecimento de ensino, além de crônicas, apresentações de poesias em homenagem a São João, jograis e outros gestos festivos em homenagem ao evento tradicional.

O Centro de Ensino Fundamental Luzia Maia também reuniu os seus alunos em festa no último dia 25, e dançaram a quadrilha que a escola realiza anualmente, tendo a frente da organização a magnífica diretora Sergina Barreto, que muito tem dado de sí em prol das grandes realizações do educandário. O Centro Social Urbano Angelina Mariz Maia, através da assistente social Douracir Vieira da Silva, também realizou uma excelente festa, juntamente ao grupo de mães do CSU, quando houve quadrilha com as crianças pobres dos bairros e todos juntos cantaram em homenagem a São João.

Na noite do dia 23, o Colégio Técnico Dom Vital realizou o seu tradicional forró, com muito sucesso e que contou com a presença da massa Catoleense.

Comerciante sousense vai a Espanha

Sousa (A União) - O comerciante Gilberto da Silva Cezarino, um dos mais destacados desta cidade, viajou no último domingo para a Espanha, a fim de assistir os jogos da segunda fase da Copa do Mundo, e torcer pela Seleção Brasileira.

Gilberto Cezarino é membro do Lions Clube de Sousa e diretor da Associação Comercial, além de ser um dos mais entusiastas colaboradores dos desportos sousenses.

Antes de viajar rumo à Espanha, Gilberto Cezarino disse à reportagem do Jornal A União, que confia plenamente na vitória da Seleção Brasileira, e por isso estará no dia 11 de julho em Madri para a confraternização final com todos os demais brasileiros que já estão em terras espanholas, acompanhando os jogos do nosso escrete:

Gilberto da Silva Cezarino é o único sousense que viajou a Espanha para assistir os jogos da Copa do Mundo.

Oliveira pode ser o mais votado

Sousa (A União) - Segundo alguns observadores políticos, o tabelião Oliveira Sobreira será um dos candidatos a Vereador mais votados pelo PDS de Santa Cruz, nas próximas eleições.

Oliveira Sobreira já foi Vereador durante uma legislatura e Vice-prefeito do município, e ambas as oportunidades se destacou pelo trabalho sério que realizou, defendendo teses da maior importância para Santa Cruz.

Oliveira acredita na vitória do médico João Ivany para prefeito, pois o partido está unido em torno da sua candidatura, além da receptividade em todos os quadrantes do município.

Félix fala sobre crise no Nordeste

Sousa (A União) - O Vereador Antonio Félix, da bancada do PDS na Câmara Municipal de Santa Cruz, recentemente formulou apelo especial ao Governo do Estado, ao Superintendente da SUDENE e ao Ministro do Interior, no sentido de que as frentes de emergência voltem a funcionar, pois os trabalhadores estão atravessando uma das piores crises que já tivemos conhecimento na história do Nordeste".

Disse Antonio Félix que no município de Santa Cruz a situação é das piores, e por isso ele está lutando junto às autoridades competentes, no sentido de que os trabalhadores sejam amparados com a maior brevidade possível, pois existem inúmeros pais de família passando fome.

Antonio Félix finalizou as suas declarações, afirmando que "enquanto o Governo não tomar as devidas providências para amparar o homem do campo ele não calará a boca".

Inscrições para o IX Festival da Canção serão encerradas hoje

Cajazeiras (A União) - Encerram-se hoje as inscrições para IX Festival Regional da Canção, que será realizado nos dias 25 e 26 de julho próximo, como parte integrante da XIX Semana Universitária de Cajazeiras, que será promovida pela Associação Universitária da cidade.

O IX Festival da Canção deverá ser mais um momento de encontro de todo o pessoal do sertão paraibano que faz música, com a participação de compositores das cidades de Sousa, Pombal, Cajazeiras, Bom Jesus e Lavras da Mangabeira, esta última no Ceará. Os prêmios a serem distribuídos com os vencedores são de 50 mil cruzeiros para os três primeiros colocados.

Por sua vez, o Grupo de Teatro Terra, de Cajazeiras, que é formado por jovens adolescentes e tem como diretor o univesitário Eliezer Filho, está ultimando os preparativos visando uma viagem a São José do Rio Preto, no Estado de São Paulo, onde o grupo representará a Paraíba e sobretudo a cultura cajazeirense, durante o V Festival Nacional de Teatro Amador, a se realizar no período de 16 a 28 de julho próximo.

O grupo Terra tem surpreendido os espectadores nas apresentações feitas em Cajazeiras, Campina Grande, João Pessoa, Natal e várias outras cidades. Trata-se de um grupo jovem com uma proposta política bastante amadurecida, além da linguagem acessível às massas, o que dá uma fácil compreensão da mensagem transmitida pelos atores.

O grupo vem desenvolvendo uma intensa campanha financeira com pedágios e pedindo contribuições às entidades de classe de Cajazeiras. Alguns membros do grupo afirmaram que várias entidades colaboraram satisfatoriamente, como o Rotary e a Loja Maçônica, ao contrário de outras, que não acreditando na proposta do grupo teatral cajazeirense, não querem oferecer nenhuma ajuda.

Canal acumula vários detritos e prejudica morador cajazeirense

Cajazeiras (A União) - O canal existente na Travessa Joaquim Costa continua causando problemas aos moradores da referida artéria, motivando protestos e reclamações contra os detritos acumulados, que já estão causando doenças nas pessoas. Eles alegam que a fedentina está insuportável e há mais de dois meses esperam providências por parte da Secretaria da Saúde da Prefeitura Municipal.

O certo é que os moradores da Travessa Joaquim Costa estão condenados a deixarem suas casas em virtude de um problema de fácil solução, mas que, segundo eles, o secretário da Saúde, Antônio Vitoriano de Abreu nada procura fazer, "porque está empenhado apenas em sua candidatura a prefeito de Cajazeiras".

Situações como estas são constantes em Cajazeiras, uma vez que em diversos bairros a sujeira toma conta, sem que os responsáveis pela saúde pública procurem tomar nenhuma providência, deixando os moradores desamparados.

População se prepara para a realização da Festa Universitária

Conceição (A União) - A população já começa a se preparar para a realização da III Festa Universitária de Conceição, no período de 17 a 24 de julho, fato que vem adquirindo conotação de tradicionalidade, dado o nível de sua organização geral e o elevado índice de comparecimento de populares e estudantes de todo o Vale do Piancó.

A festa está sendo organizada pela Associação Universitária de Conceição, que tem à frente o estudante José Geraldo Medeiros Filho, o qual, juntamente com seus companheiros de diretoria, não vem medindo esforços no sentido de que o evento, em sua terceira realização, se constitua no mais movimentado de todos.

A III Festa Universitária de Conceição será animada pelos conjuntos *Vieira Som*, de Pernambuco *Terraço do Som*, de Campina Grande; e *Quintet Itacoatiara*, de João Pessoa, além da presença do famoso poeta-repentista Ivanildo Vilanova.

Como atrações, a festa realizará torneios de futebol de salão e campo, apresentações teatrais e palestras culturais e científicas, que estão sendo programadas, visando desenvolver os conhecimentos dos participantes e integrá-los regionalmente, para que as próximas festas universitárias contem com maior volume de apoio comunitário.

Puxadores de carros voltam a praticar furtos em Cajazeiras

Cajazeiras (A União) - Na madrugada do último sábado, dia 26 larápios puxadores de automóveis conseguiram levar da residência do Bancário Antônio Aldenir da Silva, popularmente conhecido por Jatobá, residente à rua Dr. Coelho nesta cidade o seu automóvel um Volkswagem de cor bege, placa CZ-0072 Cajazeiras - Pb e que até agora nenhuma pista foi encontrada que pudesse levar a polícia a encontrar os ladrões.

O fato já foi comunicado ao Secretário de Segurança Pública do Estado, ficando a Polícia Rodoviária Federal e a Polícia Militar do Estado em constantes diligências para capturarem os amigos do alheio.

Astronautas usam o braço-robô dirigindo monitor de poluição

- Os astronautas do Columbia usaram o braço-robô do seu avião orbital para dirigir o monitor de poluição ao redor da nave, abrindo caminho para o próximo vôo, quando o Columbia rebocará satélites mediante o pagamento de uma taxa.

Os pilotos também foram instruídos por uma mensagem teleimpressa secreta de rádio para colocarem novamente em ação o equipamento militar sigiloso, escondido no compartimento de carga do avião orbital.

O detector de contaminação, pesando 362 quilos, preso na extremidade do braço mecânico de 15 metros de comprimento, levou mais de três horas "farejando" gases e procurando partículas que poderiam interferir com os carregamentos futuros do avião orbital.

Depois do almoço, Thomas "Ken" Mattingly e Henry Hartsfield usaram novamente o braço-robô para elevar o detector de poluição do compartimento de carga e medir o escape de gases na ignição dos jatos de controle no nariz da nave.

MANOEL RIBEIRO DE MORAES
MISSA DE 7º DIA

Nautília Targino de Moraes, José Targino e senhora, Irene Ribeiro de Moraes, Anatilde Ribeiro de Moraes, Viúva Hidelbrando Ribeiro de Moraes, e família, Viúva Luciano Ribeiro de Moraes e família, Viúva Humberto Ribeiro de Moraes e família, Viúva Renato Ribeiro de Moraes e família, Josemar Ferraz Rodrigues, esposa e filhos, Weber Luiz de Avellar, esposa e filhos, Evandro Vieira César, esposa e filhos, Durval Gomes Falcão, esposa e filhos, Antonio Fialho Moreira, esposa e filhos, João Soares da Costa, esposa e filhos, Gilberto de Moraes Targino, esposa e filhos, Hermano Augusto de Almeida, esposa e filhos, Celso Otávio Novais, esposa e filhos, Irmã Maria Arlinda Rodrigues, convidam parentes e amigos para assistirem a Missa de 7º dia que mandam celebrar em sufrágio de sua alma, na quinta-feira, 1º de julho, às 17 horas na Matriz de N.S. do Rosário,

Antecipadamente agradecem a todos que comparecerem a este ato de fé cristã.

PROTESTO

CARTÓRIO TOSCANO DE BRITO
1º OFÍCIO PROTESTO
RUA MACIEL PINHEIRO - Nº 02
ASSOC. COMERCIAL - FONE 2221017

EDITAL

Responsável: David Diniz Sales
CPF/CGC: 091696/0001-65
Título: Cr$ 27.000,00
Protestante: Vipex Confecções S/A.
Portador: Bco do Brasil

Responsável: E. Alves e Souza
CPF/CGC: 09158643
Título: Cr$ 39.733,33
Protestante: Agropec. Quim. e Farm. Ltda.
Portador: Bco do Brasil

Responsável: Ficisa Fonseca I. Com. Ind. Ltda.
CPF/CGC: 09427485/0001-79
Título: Cr$ 12.533,00
Protestante: Compete Ltda.
Portador: Bco do Brasil

Responsável: Itanaldo F. do Nascimento
CPF/CGC:
Título: Cr$ 10.529,00
Protestante: F. S. Vasconcelos e Cia Ltda.
Portador: Bco do Brasil

Responsável: J. de Souza
CPF/CGC: 08934119/0002-24
Título: Cr$ 16.357,20
Protestante: Automap Ltda.
Portador: Bco do Brasil

Responsável: Madeiras Nordeste Ltda.
CPF/CGC: 08337487/0001-04
Título: Cr$ 118.961,00
Protestante: Mário Camelo e Cia Ltda.
Portador: Bco do Brasil

Responsável: Manoel C. Mendes Pereira
CPF/CGC: 205644494-15
Título: Cr$ 21.300,00
Protestante: Ferreira e Cia Ltda.
Portador: Bco do Brasil

Responsável: Ornen. Org. Agropec. do Nordeste
CPF/CGC: 009358862/0001-65
Título: Cr$ 18.000,00
Protestante: Sodagro Soc. Dist. Agropecuária
Portador: Bco Real

Responsável: Raimundo Moreira dos Santos
CPF/CGC: 288190204-91
Título: Cr$ 7.100,00
Protestante: Renov. Pneus Tabajaras Ltda.
Portador: Bco do Brasil

Em obediência ao art. 29 § IV da Lei Nº 2044 de 31 de janeiro de 1908, intimo as firmas e pessoas acima citadas a virem pagar ou darem por escrito as razões que têm em meu Cartório à Rua Maciel Pinheiro Nº 02 nesta cidade, sob pena de serem os referidos títulos, protestados na forma da LEI.

João Pessoa, 29 de junho de 1982

Bel. Germano Carvalho Toscano de Brito
1º Oficial do Protesto

NOTA DO CARTÓRIO

O nome do sr. Roberto Luiz P. Costa, publicado em nosso edital de 14 do corrente, não se trata do sr. Roberto Luiz Pimentel Costa, portador do CPF 251.242.424-34.

CAIXA ECONÔMICA FEDERAL
LOTERIA ESPORTIVA

TESTE Nº 602

(RATIFICAÇÃO DE RESULTADO)

A Caixa Econômica Federal comunica que não houve reclamação relativa ao resultado do concurso-teste nº 602.

Assim, na forma do que determina o artigo 18 da norma geral dos concursos de prognósticos esportivos, fica ratificado em caráter definitivo o resultado publicado no dia 20/06/82, cujo valor para cada aposta vencedora é de Cr$ 138.516.329,00 (cento e trinta e oito milhões, quinhentos e dezesseis mil, trezentos e vinte e nove cruzeiros).

Quem poupa na Caixa está com mais.

Papa dá apoio ao povo palestino

Promulgadas emendas em 4 minutos

Com as galerias vazias, apenas 18 parlamentares no plenário, além do procurador da República, Inocêncio Martires Coelho, do presidente do Tribunal de Contas da União, Luciano Brandão, e de três representantes de ministros, entre os quais um coronel fardado, o senador Jarbas Passarinho levou apenas quatro minutos para abrir a sessão solene de promulgação das emendas constitucionais aprovadas no último dia 24, presidir a sua promulgação e encerrar a "solenidade".

A sessão solene, que foi assistida por 18 jornalistas, exatamente o número de parlamentares presentes, começou às 11h10m, com dez minutos de atraso, porque o deputado Nelson Marchezan, presidente da Câmara, demorou-se um pouco mais na recepção ao deputado alemão Wilhelm Rawe, que teve de deixar no gabinete para correr até o plenário, e foi encerrada exatamente às 11h14m. Não houve nenhum discurso, pois nenhum deputado ou senador inscreveu-se para falar. Tudo consistiu na assinatura, pelas mesas das duas casas, de cinco exemplares no autógrafo das emendas aprovadas. Eles se destinam ao poder Executivo, ao Senado, a Câmara, ao Supremo Tribunal Federal e ao Arquivo Nacional.

Com a fala pausada, o senador Passarinho determinou que o secretário da sessão, senador Jorge Kalume, lesse o resumo da nova emenda. Em seguida, após as assinaturas, agradeceu a presença das autoridades e representantes. Alí estavam apenas o presidente do Tribunal de Contas, o procurador da República, Inocêncio Martires Coelho, o coronel José Moretzsohn, representante do Gabinete Militar, devidamente fardado, além de representantes dos ministros das Relações Exteriores e da Saúde. Ninguém do Gabinete Civil compareceu à "sessão solene de promulgação da emenda que introduz modificações na constituição", como a chamou solenemente o senador Jarbas Passarinho.

Capistrano pode sofrer transplante

O médico David Capistrano Filho, 34 anos, filho do desaparecido dirigente comunista brasileiro David Capistrano, desde 1975, está internado em estado grave no Hospital do Servidor Público Estadual e deverá sofrer transplante de medula, nos Estados Unidos, nos próximos 30 dias, dependendo de seu estado e da palavra final dos médicos.

Capistrano Filho está com leucemia cronica, constatada na última quinta-feira, depois de exames de sangue. A princípio, David pensou que estivesse com problemas pulmonares devido ao seu constante contato com tuberculosos. Ele havia chegado a tal conclusão por causa da forte febre que o acometeu durante a convenção do PMDB, dia 20.

Capistrano Filho foi internado no 15º andar do hospital do Servidor Público do Estado, ala para doentes com moléstias contagiosas. Ele recebe sangue tipo RH positivo, mas os médicos vão esperar uma recuperação de sua condição física e possivelmente o mandarão aos Estados Unidos para o transplante de medula. Um dos muitos médicos que o visitam é o ex-secretário da Saúde, professor Adib Jatene, que se recusou a demitir Capistrano Filho de um posto de saúde apesar de intensa campanha de deputados do PDS.

Uma área de Beirute totalmente destruída por ataques israelenses

Costa Mendez defende frente comum para a América Latina

O chanceler Nicanor Costa Mendez, que deixará o cargo na próxima quinta-feira, quando assumir o presidente designado general Reynaldo Bignone, afirmou anteontem à noite que a Argentina "só perdeu a batalha das Ilhas Malvinas, mas ganhou muitíssimo" no terreno da política internacional, desde que teve início o conflito com a Grã-Bretanha, a 2 de abril.

Costa Mendez, que foi entrevistado durante mais de 1 hora por um canal de televisão, afirmou, quanto às deterioradas relações com os Estados Unidos, que "...América Latina deve formar uma frente comum. A união latino-americana não deve ser adiada".

O chanceler, que ganhou enorme popularidade por sua defesa da posição argentina relacionada com as Malvinas em vários foros internacionais, negou ter "vocação para presidente". Definiu-se como "fervoroso nacionalista, amante da democracia e crente de que os militares argentinos e o povo de nosso país querem, sobretudo, uma vida em democracia".

"O êxito final da Argentina na questão das Malvinas deverá ser alcançado no plano diplomático, onde a Argentina terá que lutar veementemente, porque tudo o alcançado até agora não deve ser perdido. Nosso país só perdeu a batalha das Malvinas, mas ganhou muitíssimo e isso não pode ser desperdiçado. Que não reste qualquer dúvida, que a longo prazo a soberania Argentina no arquipélago será reconhecida", afirmou.

A quase totalidade da América Latina, assim como os países não alinhados, deram apoio à Argentina em seu conflito com a Grã-Bretanha, que terminou a 14 de junho com a rendição das tropas desse país nas Malvinas.

"O povo argentino está sensibilizado, e com razão, contra os Estados Unidos, porque primeiro não nos compreenderam e se afastaram da América, e depois por apoiarem nossos inimigos", disse Costa Mendez, referindo-se ao firme respaldo que o Governo norte-americano deu à Grã-Bretanha durante o conflito.

Tentada a reativação da Junta

As Forças Armadas argentinas realizaram ontem infrutíferas tentativas para recompor a unidade do regime militar, em crise há uma semana.

Os comandantes das três armas - general Cristino Nicolaides, almirante Jorge Anaya e brigadeiro Basilio Lami Dozo - reuniram-se num prédio da Marinha, porém esclareceram que o encontro não significava que houvessem reativado a Junta Militar, virtualmente desfeita quando a Armada e a Força Aérea resolveram, no dia 22, retirar-se do atual processo político-militar. Nesse dia o Exército asusmiu sozinho o controle do regime, escolhendo o general da reserva Reynaldo Bignone para a Presidência, que deverá assumir amanhã.

Bignone prometeu encabeçar um Governo de transição, enquanto o Exército assumia o compromisso de restabelecer a normalidade constitucional durante os primeiros meses de 1984.

No pronunciamento mais explícito que já fez sobre o assunto, o Papa João Paulo II disse ontem que os palestinos têm direito a uma pátria no Oriente Médio.

"Pessoas estão sofrendo na terra libanesa: o povo palestino, que não é menos caro para mim do que outros", disse o Papa em missa na basílica de São Pedro. "Rezemos para que eles possam ver reconhecidas as suas legítimas aspirações - a primeira das quais é poder ter uma pátria - e assim possam viver em tranquilidade com todos os povos da região".

Este foi o pronunciamento mais claro e inequívoco já feito pelo Papa sobre os direitos do povo palestino. Nos últimos dias, João Paulo começou a falar de maneira cada vez mais específica sobre o sofrimento dos palestinos no Líbano.

"Oferecemos nossas orações para que o Líbano possa reencontrar a paz, se erguer das ruínas, recompor a sua unidade e se transformar de campo de batalha, que é hoje, num fator ativo e pacífico de equilíbrio no Oriente Médio", disse João Paulo.

Cerca de 20 mil pessoas lotaram a basílica de São Pedro para a missa solene que o Papa dedicou à "paz na martirizada terra do Líbano". Entre os 19 cardeais e 40 arcebispos e bispos presentes, encontrava-se o arcebispo católico grego Hilarion Capucci, que passou três anos preso em Israel sob a acusação de contrabandear armas para os palestinos no Líbano.

Durante a missa, João Paulo disse que "gostaria de ir à terra libanesa", mas tal viagem não é possível no momento. O Papa havia dito anteontem que estava disposto a viajar ao Líbano.

O Papa João Paulo II visitará a Capital da Nicarágua em janeiro de 1983, informou o arcebispo de Manágua, monsenhor Miguel Obando y Bravo, dizendo que o Pontífice anunciou a visita como parte de uma viagem que fará à América Central. "Não sei o tempo que o Papa permanecerá na Nicarágua, mas presumo que será um dia", disse Obando y Bravo. O arcebispo acrescentou que o Papa "é um homem muito bem inteirado do que se passa na Nicarágua e sabe os problemas que a Igreja enfrenta neste país".

João Paulo visitará Uganda em 1985 para comemorar o 100º aniversário da morte de 22 católicos ugandenses martirizados devido a sua fé, informou ontem o arcebispo de Kampala, cardeal Emmanuel Nsubuga.

Ministro justifica a guerra no Líbano

O Ministro da Defesa de Israel, Ariel Sharon, disse ontem que seu país poderia acabar militarmente com o "centro do terrorismo internacional" em Beirute Ocidental, mas em vez disso ofereceu salvo-conduto aos guerrilheiros palestinos encurralados.

"Os terroristas deveriam fazer exame de consciência neste momento de verdade", disse Sharon em discurso de uma hora ao Parlamento, em Jerusalém, durante um debate sobre a operação israelense no Líbano, que se prolonga pela quarta semana.

No lado de fora do prédio do Legislativo, várias centenas de pessoas se manifestavam a favor do Governo e contra os cada vez mais fortes grupos de protesto.

Sharon não deu novos indícios se Israel transportará suas forças blindadas à Capital libanesa se os guerrilheiros se recusarem a uma rendição.

Soldados israelenses que retornaram a seu país após combater no Líbano juntaram-se ao debate nacional sobre a justificativa da atual guerra do país Judeu. É impossível calcular o número de opositores ao conflito nas fileiras combatentes, mas o simples fato de que se escutem vozes dissidentes em entrevistas à imprensa dá uma dimensão nova à polêmica.

A medula das queixas dos soldados é que não acreditam na efetividade de uma solução militar ao problema guerrilheiro dos palestinos. Consideram que a guerra foi além do que lhes fizeram crer e têm crises de consciência por terem sido obrigados a combater em zonas civis.

O presidente da Organização Para a Libertação da Palestina (OLP), Yasser Arafat, reuniu-se ontem com autoridades libanesas para discutir um plano de evitar um ataque total dos israelenses contra Beirute Oeste, mas Israel acusou o grupo guerrilheiro de "fazer corpo mole" e advertiu que o tempo para uma solução pacífica está se esgotando".

Em Beirute, fontes próximas a Arafat e ao Governo do Líbano disseram que as perspectivas de uma solução política para evitar um ataque terrestre israelense contra Beirute Oeste parecem "sombrias".

Os dirigentes de dez países europeus, reunidos ontem em Bruxelas, instaram ontem uma "retirada simultânea" das posições que ocupam os contingentes israelenses e os guerrilheiros palestinos no Líbano.

Instruiram também seus Ministros a estudar meios apropriados para estreitar a cooperação entre os 10 e a América Latina e a ajudar na redução da tensão na região meridional do hemisfério.

Dia 1º, a Caixa está de Plantão até às 8 da noite.

Dia 2, o seu depósito na poupança ainda tem direito a juros e correção.

Junto com a virada do trimestre vem outra boa notícia para a sua poupança: foi esticado o prazo do depósito com direito a juros e correção monetária. Além do Plantão da Caixa até às 8 da noite neste dia 1º, desta vez você tem mais um tempinho: até o dia 2, no final do expediente bancário.

Você pode depositar em qualquer Loja de Poupança ou Agência da Caixa. A gente transfere para a sua conta em qualquer lugar do país.

Mas não deixe para a última hora. Nesses tempos de grande vibração, você corre o risco até de se esquecer. E, afinal, quem está em jogo é a Seleção, não a sua poupança.

CAIXA ECONÔMICA FEDERAL

Quem poupa na Caixa está com mais.

PLANTÃO DA POUPANÇA – Agências da Caixa e Lojas de Poupança estarão abertas até às 8 da noite, no dia 1º

ver

Jairo Arco e Flexa

Múmias de volta

Os faraós e sacerdotes do antigo Egito sabiam o que faziam. Quando colocavam diante de algum túmulo o aviso de entrada proibida não era por brincadeira. O imprudente protagonista de Reencarnação (The Awakening), *Matthew Corbeck (Charlton Heston), um arqueólogo inglês em busca de grandes descobertas científicas e celebridade, resolve ignorar a sábia advertência de quatro mil anos de idade. As consequências são desastrosas: uma sucessão de mortes violentas, que desaba sobre todas as pessoas ligadas à expedição. À medida que colegas, amigos e colaboradores eventuais desaparecem, porém, o arqueólogo percebe que seus problemas estão apenas começando. A rainha cujo túmulo foi profanado - tão intensamente cruel que seus contemporâneos se referiam a ela como a inominável" - ameaça voltar ao mundo no corpo de sua filha.*

Diante de uma história que acumula tantas repisadas situações de horror e quase nenhuma novidade, o diretor Mike Newell consegue a proeza de jamais tropeçar no ridículo. É bem construída a contraditória motivação em que divide o protagonista, horrorizado com a ameaça que paira sobre a filha (Stephanie Zimbalist) e ao mesmo tempo incapaz de controlar sua curiosidade de pesquisador. Tudo se faz com convicção e muita dignidade - talvez demasiada para a banalidade da história. Resultado: se o filme não provoca o riso involuntário, tampouco desperta arrepios de genuíno horror. - (Da "Veja").

ouvir

Ricardo Anísio

A alegria de Elba

Se os artifícios utilizados na música popular atual surtissem o efeito almejado, bem que esse Alegria de Elba Ramalho *teria um sabor mais acentuado de autenticidade. Mas, ao que pesem as deficiências naturais de uma cantora do nível da "treslouca-da" de Conceição do Piancó (o verdadeiro Sertão da Paraíba), a produção pode ser considerada razoável para a época em que foi lançado espertamente pela Ariola. Não há indícios de progresso em relação aos seus três álbuns anteriores; apenas uma maior conscientização dos limites e uma familiarização com os estúdios.*

O repertório, como já se tornou constante em seus discos, é muito irregular, instável e até meio desgastante aos ouvidos. Elba já assumiu o posto de cantora de forró, mas persiste nos lances de Vital Farias, nos frevos de Alceu Valença, nas figuras alegóricas de Zé Ramalho e na sensibilidade musical de Geraldo Azevedo. De Ceceu ela gravou também Amor com Café, *o rótulo nas paradas e chamariz para as vendas. Por isso,* Alegria *é um disco inconstante, desde o repertório até o desempenho da protagonista e da própria banda. Se encontra desequilibrado o sanfoneiro Zé Américo, que entendeu de dar uma de maestro, arriscando alto para quem trabalha tão limitadamente em seu terreno. Há momentos que merecem destaque, em que o disco chega a prender o ouvinte, assim como em* Sete Cantigas para Voar *(Vital Farias). É - uma canção muito bonita que faz jus à categoria de Vital como compositor e expõe a intimidade mantida no seu relacionamento com o violão (ele participa na sua gravação). Quem acredita em motivos técnicos no freio da CBS com os discos de Vital? Ledo engano.* Dominó *é uma das mais interessantes composições de Zé Ramalho e casa muito harmoniosamente com a voz de Elba. Transmite até um certo otimismo quanto à carreira do cantador de Brejo do Cruz, daqui em diante. O arranjo é que não pesa lá essas coisas, desmerecendo até a qualidade da faixa e abafando uma das melhores passagens de Elba Ramalho. A arte de Jackson do Pandeiro está registrada na voz de Elba em* O Toque da Sanfona, *uma parceria com Kaká do Asfalto. Vibrante e realmente alegre é uma das promessas de aceitação por parte do público e merece uma acareação complacente por parte da crítica.*

ler

Antônio Barreto Neto

Bang-bang em quadrinhos

Quem curte um bom faroeste e não vê mais esse tipo de filme nas telas de cinema tem de se contentar com os esporádicos aparecimentos do gênero na televisão ou com as boas revistas de histórias em quadrinhos que exploram o tema. E, entre estas, as três melhores pertencem a uma mesma editora, a Vecchi, do grupo editorial comandado por Sérgio Bonelli, filho do criador de Tex, personagem que dá nome a uma das três revistas que a editora vem lançando com boa aceitação dos consumidores.

Tex *foi o primeiro lançamento da Vecchi na área do faroeste quadrinizado. Com uma média de 100/120 páginas, a revistinha (tem formato pequeno, quase um livrinho de bolso) oferece espaço de sobra para os argumentistas e desenhistas narrarem as aventuras do herói, sempre recheadas de incidentes, como é de regra nos bons faroestes. Os textos, se não chegam à categoria de obra-prima, também não decepcionam. O forte da revista, porém, são os desenhos, sempre bem cuidados, com traços claros e firmes, numa linha que pode ser chamada de realista. Nada de enquadramentos complicados, nada de firulas formais. Tudo linear e direto, como nos bons bang-bangs.*

O sucesso de Tex *levou a editora a lançar* Zagor, *revista e personagem com quase as mesmas características da anterior, apenas abandonando um pouco a linha realista em favor de um humor meio chegado às aventuras cinematográficas de Trinity. A Vecchi, por sinal, é uma editora de raízes italianas. Os desenhistas e argumentistas das suas revistas são italianos, demonstrando que até nos quadrinhos os italianos tomaram o bastão dos americanos em matéria de faroeste.*

Numa linha intermediária entre o realismo duro de Tex *e o humor de* Zagor *a Vecchi lançou, em seguida,* Ken Parker, *que está para as duas anteriores assim como os faroestes de Anthony Mann estão para os bang-bangs de Randolph Scott e os pega-pegas italianos. As histórias de Parker são mais bem cuidadas em termos de narrativa e os desenhos revelam uma preocupação formal mais acentuada, com enquadramentos funcionais e um estudado jogo de luz-e-sombra, sem contar o equilíbrio rítmico do relato, marcado pela profusão de detalhes, que não deixa nenhuma das linhas dramáticas com pontos obscuros ou confusos.*

Roma (AP) - Embarcados numa verdadeira *garibaldimania,* os italianos comemoram este ano o centenário da morte de um soldado romântico, cuja extraordinária popularidade ainda agita a política italiana.

Enquanto líderes civis e militares prestavam homenagem a Giuseppe Garibaldi, na semana passada, em sua aprazível casa na ilha de Caprera, ao norte da Sardenha, críticos do *Ano de Garibaldi* afirmavam que a idéia adquirira contornos desproporcionais. Não somente se desenvolveu uma espécie de *garibaldimania,* observam os críticos, como, inclusive, uma aberta concorrência entre líderes, que disputam a herança política do legendário comandante dos *Camisas Vermelhas* e uma das figuras centrais do *Risorgimento* italiano, o período de nacionalismo cultural que culminou com a unificação da Itália, no século passado.

A "concorrência" envolve principalmente o primeiro-ministro Giovanni Spadolini, do Partido Republicano, e o líder socialista Bettino Craxi. Os republicanos se declaram herdeiros naturais do herói, já que Garibaldi dedicou grande parte de sua vida à construção da república italiana. Os socialistas, por sua vez, vêem em Garibaldi o pioneiro do socialismo italiano. Considerações políticas à margem, Spadolini e Craxi são dois fervorosos admiradores de Garibaldi e se contam entre os mais dedicados colecionadores de livros, retratos e recordações do *Herói dos Dois Mundos,* como os historiadores o chamam por suas temerárias ações em guerras na Europa e na América.

"A crise internacional, as dificuldades econômicas, a campanha contra o terrorismo e a corrupção... Muitas coisas levaram os italianos a recobrar o sentido de identidade nacional", disse o Ministro da Defesa, Lelio Lagorio, socialista, ao declarar 1982 *O Ano de Garibaldi.* Afirmou: "Garibaldi é um símbolo nacional, um herói militar, um herói positivo".

•••

Garibaldi é lembrado como um combatente valente e romântico nascido em Nice, cuja participação num complô de revolucionários republicanos lhe custou, aos 28 anos, o exílio na América do Sul. Aprendeu táticas de guerras de guerrilhas durante a rebelião do Rio Grande do Sul (1836-1842), contra o Brasil, e mais tarde, na guerra civil uruguaia de 1846,. teve vários gestos heróicos que iniciaram a fama que o acompanharia até o túmulo. No Uruguai, Garibaldi conheceu Anita Ribeiro da Silva, sua inseparável companheira até morrer, em 1849.

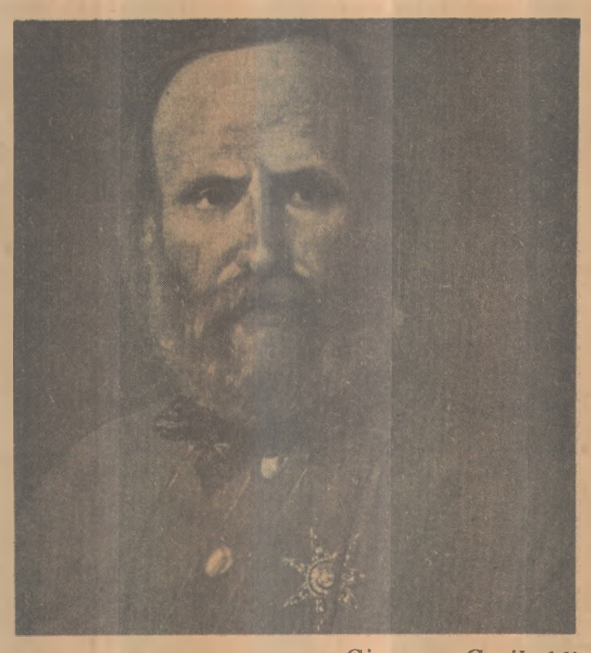

Giuseppe Garibaldi

GARIBALDIMANIA

É o novo toque da Itália

Em 1848, Garibaldi encontrou um novo campo de ação na revolução que se desencadeava na Europa e, não obstante suas sólidas convicções republicanas, se uniu ao exército do rei Carlos Alberto, da Sardenha, para combater os austríacos. Um ano mais tarde, chefiou a fracassada defesa de Roma, com a qual Giuseppe Mazzini tentou impedir o avanço das tropas francesas leais ao Papa Pio IX, e teve que fugir para os Estados Unidos. Ao retornar a Europa, em 1851, Garibaldi renunciou ao sonho da república italiana declarando a monarquia de Victor Emanuel II como a pedra angular da unificação italiana.

Em 1860, Garibaldi iniciou a maior empresa militar de sua vida, provalmente a ação que converteu suas "mil camisas vermelhas" em símbolo de valor e estratégia: a conquista das duas Sicílias de Francisco II. Lutador nas guerras austro-prussiana (1866) e franco-prussiana (1870) Garibaldi teve uma efêmera participação como parlamentar. Após inúmeras batalhas e profundas desavenças com o Governo, retirou-se para sua casa de Caprera, onde morreu aos 75 anos, quando suas façanhas militares e atos galantes já eram legendários.

O magnetismo de Garibaldi, com seu vistoso uniforme montanhês coberto de um poncho vermelho, tem sido uma constante tentação para os políticos italianos.

•••

Pouco depois que Spadolini foi designado presidente do Comitê Nacional Para a Comemoração do Centenário de Garibaldi, os socialistas lançaram uma *Campanha Histórica de Garibaldi* na mesma praia socialiana onde o herói e seus *mil* realizaram um de seus desembarques mais famosos.

A rivalidade garibaldina entre Spadolini e Craxi não é um segredo: a 2 de junho, Dia do Centenário, várias ruas do centro de Roma apareceram com um cartaz desenhado por partido esquerdista com o rótulo de "apropriação indébita". O cartaz mostra Garibaldi sobre um cavalo-de-Tróia, em cujo interior lutam para entrar Spadolini e Craxi.

Spadolini pareceu reavivar a polêmica quando, numa tentativa de desmentir a "concorrência" com Craxi, disse num artigo sob o título de *Meu Garibaldi:* "Se os jornalistas visitarem minha casa não encontrarão nem roupas, nem armas, nem sapatos do general Garibaldi... Craxi é um colecionador de peças garibaldinas. Eu sou um bibliófilo da história do *Risorgimento*". Craxi não refutou a observação, dirigida à vasta coleção que possui em seu apartamento de Milão, mas mais tarde advertiu publicamente seus rivais democratas-cristãos e comunistas: "Cuidado, até o herói já está conosco".

"Garibaldi está-se convertendo em uma espécie de diretor geral de emoções públicas", comentou há dias um colunista do jornal milanês *Corriere Della Sera.* Os caricaturistas políticos, de sua parte, não resistiram à entação de apresentar Craxi e Spadolini, ambos com alguns quilos a mais e à beira da calvície total, com a vasta barba do austero *Herói dos Dois Mundos.*

• *Por JUAN CARLOS GUMUCIO*

O QUE HÁ DE NOVO

NO CINEMA

NUM LAGO DOURADO (***) - Produção americana. Direção de Mark Rydell. Melodrama: numa casa de verão às margens do Lago Dourado, o casal Thaver recebe a visita da filha, ausente há longo tempo. Ela traz o novo namorado e o filho deste. Estrelado por Henry Fonda, Katherine Hepburn e Jane Fonda. Oscars de melhor ator para Fonda e melhor atriz para Hepburn. A cores. 10 anos. No Tambaú. 18h30m e 20h30m.

OS VAGABUNDOS TRAPALHÕES - Produção brasileira. Direção de J. B. Tanko. A nova comédia dos Trapalhões aborda o problema do menor abandonado: no interior de uma caverna, Bonga e seus amigos cuidam de crianças abandonados. Um dia um menino rico, com problemas em casa, vai morar com o vagabundo Bonga. Estrelado por Renato Aragão, Dedé Santana, Zacarias & Mussum, Louise Cardoso e Edson Celulari.A cores. Livre. No Plaza. 14h30m, 16h30m, 18h30m e 20h30m.

DUAS ESTRANHAS MULHERES (*) - Produção brasileira. Direção de Jair Correia. Com Hélio Porto e Patrícia Scalvi. A cores. 18 anos. No Municipal. 14h30m, 16h30m, 18h30m e 20h30m.

NA TV

COMO AGARRAR UM MILIONÁRIO - Produção americana de 1953, com direção de Jean Negulesco. Três moças (Marilyn Monroe, Betty Grable e Lauren Bacall), juntam seus salários e alugam um apartamento caro para impressionar homens de boa posição financeira que elas pretendem transformar em futuros maridos. Também no elenco, William Powell, Rory Calhoun e David Wayne. A cores. No Canal 10. 15h00m.

O MENINO DO OLHO AZUL - A história de Walter Parada, cego desde os 2 anos de idade, e que precisou vencer muitas barreiras para se afirmar como ser humano e profissional, comoveu milhões de pessoas no final de abril, quando estreou *Caso Verdade.* Hoje, as cenas mais importantes, os momentos mais dramáticos, o trabalho comovente de Oberdan Jr. (que faz Walter Parada ainda menino), poderão ser revistos num compacto de uma hora, num resumo dos cinco capítulos de *O Menino do Olho Azul,* de Waler Negrão. Tony Ramos é o apresentador de *O Menino do Olho Azul,* que tem no elenco também Eduardo Tornaghi (Walter Parada adulto), Ary Coslov (Eduardo), Ângela Vasconcelos (mãe), Eloísa Mafalda (Ernestina), Norma Blum (Nadir), Maur Mendonça (Gama Filho), José Maria Monteiro (pediatra) e Isabela Garcia (Vanice). No Canal 10. 17h00m.

JORNAL NACIONAL - Nesta fase o *Jornal Nacional* está sendo apresentado por Sérgio Chapelin. No bloco de notícias sobre a Copa do Mundo, diretamente da Espanha, destaque para a atujão do repórter e comentarista Juarez Soares. No Canal 10. 19h40m.

O BEM-AMADO - As celas da delegacia de Sucupira estão superlotadas. Abrigando o dobro de sua capacidade e com presos de alta periculosidade, não tarda a rebelião. Fingindo-se de doente, um dos presos atrai a atenção do cabo (Luiz Magneli), primeiro passo para a revolta, que vai alcançar a delegada Chica Bandeira (Yara Cortes), num forró com o prefeito Odorico (Paulo Gracindo). *Rebelião no Presídio* é o episódio da série *O Bem-Amado.* No Canal 10. 21h10m.

RETRATO DE MODELO - Produção feita para a TV por Robert Freenwald. Depois de se consagrar como "rainha da beleza" em seu Estado, o Texas, uma jovem decide tentar a sorte em Hollywood, acreditando que terá as mesmas facilidades encontradas nos concursos de miss. A cores. No Canal 10. 00h30m.

COTAÇÕES

- * Ruim
- ** Regular
- *** Bom
- **** Muito Bom
- ***** Excelente

O repórter Juarez Soares

Um encontro de Elba e Alceu

Alceu Valença

Na Rede Globo, os diretores Augusto César Vanucci e Ewaldo Ruy já iniciaram as tomadas do* Especial MPB - Elba Ramalho e Alceu Valença, *que será quase todo gravado num picadeiro de circo, onde os dois receberão seus convidados, para ser exibido em setembro.

Inicialmente, há cerca de dois meses atrás, esse especial seria com Elba e Zé Ramalho. Comenta-se nos corredores globais, no entanto, que os produtores da série mensal* Especial MPB *ficaram insatisfeitos com Zé Ramalho porque este faltou a uma gravação externa, no Rio de Janeiro, marcada com bastante antecipação. Para essa gravação havia sido mobilizada uma grande equipe técnica.

Elba Ramalho

HORÓSCOPO

MAX KLIM

ÁRIES

21 de março a 20 de abril - Trabalho: *Um fato sem aparente significação terá profunda influência sobre seu trabalho. Não se precipite e aguarde o natural desenrolar dos acontecimentos.* Finanças e Negócios: *Quadro bem disposto. Retorno em aplicações.* Amor: *Realização e tranquilidade.* Saúde: *Dia neutro.*

TOURO

21 de abril a 20 de maio - Trabalho: *Hoje você terá boa oportunidade de solução de problema de certa importância, ainda que lhe pareça essa tarefa muito cansativa.* Finanças e Negócios: *Fase em que se alteram as indicações positivas dos dias anteriores.* Amor: *Trânsito muito benéfico de Vênus. Positividade.* Saúde: *Regular.*

GÊMEOS

21 de maio a 20 de junho - Trabalho: *Os bons momentos por que você anseia podem estar bem próximos. Ao seu redor cria-se um clima de boa disposição e apoio.* Finanças e Negócios: *Comportamento dispersivo. Falta de concentração e desorganização podem lhe trazer problemas.* Amor: *Clima estável.* Saúde: *Boa.*

CÂNCER

21 de junho a 21 de julho - Trabalho: *Comportamento acertado na busca de soluções para problemas profissionais. Raciocínio rápido e dedutibilidade acurada.* Finanças e Negócios: *Recompensas e ganhos em aplicações. Vantagens.* Amor: *Procure mostrar-se como realmente você é.* Saúde: *Melhor ao final da tarde.*

LEÃO

22 de julho a 22 de agosto - Trabalho: *Não assuma a liderança de colegas em questões de trabalho. Há indicações de problemas com tal atitude. Seja mais cuidadoso com suas palavras.* Finanças e Negócios: *Clima positivo até o final da tarde.* Amor: *Descoberta de novos atrativos.* Saúde: *Frágil.*

VIRGEM

23 de agosto a 22 de setembro - Trabalho: *Continuam firmes as indicações que lhe dão positividade nas solicitações ligadas ao seu trabalho. Vantagens.* Finanças e Negócios: *Lucros e boa condução de assuntos empresariais. Tarde favorável a associações e fundação de empresas.* Saúde e Amor: *Momento neutro.*

LIBRA

23 de setembro a 22 de outubro - Trabalho: *Segurança e estabilidade para sua rotina profissional. Busque solidificar esse aspecto com maior dedicação.* Finanças: *Procure equilibrar seu orçamento. Não exagere em compras.* Amor: *Quadro bem favorável. Disposição amorosa.* Saúde: *Boa.*

ESCORPIÃO

23 de outubro a 21 de novembro - Trabalho: *Condução acertada de negociações difíceis em torno de assunto ligado a sua profissão. Procure analisá-la em todos os seus ângulos.* Finanças e Negócios: *Bom momento em sua generalidade.* Amor: *Sua precipitação pode colocar a perder um bom momento.* Saúde: *Instável.*

SAGITÁTIO

22 de novembro a 21 de dezembro - Trabalho: *Todo o seu trabalho desta quarta feira tenderá a revelar seus dotes de bom condutor de assuntos materiais. Clima muito favorável.* Finanças e Negócios: *Tudo o que estiver relacionado a imóveis e bens duráveis terá hoje aspectos de favorabilidade em sua solução e acerto.* Amor: *Apoio e participação muito significativos.* Saúde: *Regular.*

CAPRICÓRNIO

22 de dezembro a 20 de janeiro - Trabalho: *Dia neutro. Procure não se descuidar de tarefas de rotina. Dedique-se aos assuntos ainda pendentes. Planos bem encaminhados.* Finanças e Negócios: *Não se deixe levar por atitudes enganosas e sem fundamento. Seja cuidadoso na análise de ofertas e vantagens.* Amor: *Motivações novas.* Saúde: *Inalterada.*

AQUÁRIO

21 de janeiro a 19 de fevereiro - Trabalho: *Você poderá contar hoje com decisões influenciadas diretamente por pessoa interessada em seu trabalho.* Finanças e Negócios: *Quadro de instabilidade para gastos que excedam suas rendas.* Amor: *Estabilidade.* Saúde: *Disposição física invejável.*

PEIXES

20 de fevereiro a 20 de março - Trabalho: *Não agrave seus problemas funcionais com hostilidade gratuita. Seja mais coerente e firme em suas decisões.* Finanças e Negócios: *Condução fácil de assuntos pendentes. Favorabilidade para a assinatura de documentos.* Amor: *Carência e insegurança.* Saúde: *Boa.*

Acontecimento em Brasília

• Um dos pontos mais marcantes do casamento de Ana Cláudia Badra e Edson Garcia Nunes, realizado no último dia 17, foi o ritual religioso que uniu o jovem casal, acompanhado com muita atenção pelos inúmeros convidados dos casais Carlos Augusto (Consuêlo) Badra e Edson (Dulce Marquéz de Sá) Nunes, pais dos noivos. A Catedral de Brasília, local do evento, recebeu uma decoração belíssima. De toda parte do país convidados das duas famílias foram ao Planalto Central, honrados com a distinção. O nupcial de Ana Cláudia e Edson foi um dos maiores acontecimentos deste ano.

Destacadas figuras ligadas ao primeiro time da administração federal estiveram presentes no nupcial de Edson e Ana Cláudia. No flagrante ao lado, Dona Dulce Figueiredo aparece ao lado do casal Ministro César (Marieta) Cals, e do Cel. Alzir Nunes Gay, recentemente nomeado para Governador do Distrito Federal.

Sociedade
IVONALDO CORREA

Epifânio entre Hélio Beltrão e Francelino Pereira.

Edson Nunes e Ana Cláudia Badra, os noivos

• A anfitriã Consuêlo Badra, aqui aparece ao lado dos seus colegas convidados Carlos Aguiar (Manaus), J. Epifânio (Natal) e Josildo, da Paraíba.

• O noivo Edson Nunes entrou na Catedral de Brasília ao lado de sua mãe Dona Dulce Marquêz de Sá Nunes, ela uma simpatia e muito bem vestida.

• Dentre as muitas figuras de destaque no nupcial estavam Rodolfo e Milena Bonfiglioli, ela presidente do Banco Auxiliar de São Paulo.

ANA CLÁUDIA E EDSON

Catedral de Brasília recebeu personalidades

O ato religioso que uniu Ana Cláudia e Edson, ela filha de Carlos Augusto Badra e da colunista social Consuêlo Badra, e ele filho de Dulce Marquéz e Edson Garcia Nunes, conquistou, com méritos, registro nos anais dos maiores, dos mais belos e dos mais superprestigiados fatos sociais no Planalto Central.

• A sociedade brasiliense viveu no último dia 17 momentos dos mais belos, acompanhando com muita atenção todo o ritual da cerimônia religiosa que uniu Ana Cláudia e Edson. A noiva teve ainda mais realçada toda a beleza jovem ao usar belíssimo vestido com a *griffe* de José Rolando, um dos mais requisitados estilistas de Brasília. Cláudia, precedida de um bonito casal de pajens, foi conduzida ao altar por seu orgulhoso e muito feliz pai Carlos Augusto Badra, outro que também estava impecavelmente trajado, terno escuro, cravo branco à lapela e gravata na cor prata.

• Consuêlo Badra, jornalista das mais conceituadas no Distrito Federal, onde assina coluna no *Jornal de Brasília*, dividia com a sua filha Ana Cláudia a maioria das atenções dos quase quatro mil convidados presentes. E havia uma razão muito forte para o fato: sua admirável beleza, seu vestido e seu penteado que punha em destaque o seu belo rosto. Esta elegância da anfitriã também conflitava com as das inúmeras figuras femininas que lotaram a bonita nave da Catedral e circularam no local da irrepreensível recepção, que Consuêlo e Carlos Augusto Badra ofereceram aos muitos convidados.

• Ana Cláudia e seu pai Carlos Badra

GENTE IMPORTANTE

TANTO na cerimônia religiosa, quanto na elegante recepção oferecida por Consuêlo e Carlos Augusto Badra, em sua residência 3, do Conjunto 11 do Lago Sul, o vai-e-vém de gente importante foi uma constante. Neste particular, destacaram-se Dona Dulce Figueiredo, Primeira Dama do Brasil, os Ministros César Cals (Minas e Energia), Hélio Beltrão (Desburocratização e Previdência Social) e o Governador Francelino Pereira, de Minas Gerais.

• Outras personalidades identificadas nos cenários da política, da indústria e da administração central, pontificavam entre os convidados dos Badra e dos Sá Nunes, contribuindo para a natural importância do bonito acontecimento social que uniu Ana Cláudia e Edson. Um fato foi notado: nenhuma figura política paraibana foi vista.

• Colunista social do maior conceito em todo o País, Consuêlo Badra não esqueceu de mandar convite para vários dos seus colegas espalhados por todo o Brasil. Daquí da Paraíba, foram distinguidos este redator e o confrade Josildo Albuquerque, este se fazendo presente ao lado de Gilberto Amaral (Brasília), Jota Epifânio (Natal), Flávio Torres (Fortaleza); Reynaldo Lago (Rio de Janeiro), Cartucha (Brasília) e Carlos Aguiar (Manaus).

• Todos os confrades, em suas colunas, exaltaram o acontecimento, detendo-se principalmente na reconhecida hospitalidade de Carlos Augusto e, mais particularmente, da colunista do "Jornal de Brasília". Segundo Josildo Albuquerque "Consuêlo encantou a todos, foi uma anfitriã cinco estrelas pelas atenções que dispensou".

Clube tem posição das mais sólidas

• Surpresos, e ao mesmo tempo achando graça, ficaram o presidente Marcos Crispim e o diretor social Joel Falconi, com notícia de uma hipotética cisão existente entre a diretoria e o Conselho Deliberativo do Jangada Clube. Estranharam, ainda, a afirmação de que de finanças a agremiação não vai bem.

• Os dois dirigentes desmentem tudo e informam que "o Jangada não deve um tostão a ninguém, continua investindo em sua sede, tem um bom depósito em sua conta bancária e nada ameaça o perfeito relacionamento Diretoria-Conselho".

●●●

Queijos, salames e vinhos no Jangada

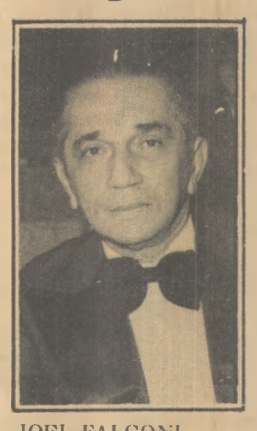

JOEL FALCONI

• Encomendados diretamente na fonte produtora (o Rio Grande do Sul), nos próximos 15 dias chegam a João Pessoa cerca de 300 quilos de queijo "Colônia", Copas e Salames, para a I Festa do Vinho, dia 24, no Jangada. Segundo Joel Falconi (foto), as taças personalizadas para o evento já estão à venda ao preço de Cr$ 3 mil, servindo de ingresso para a festa, que não terá reserva de mesa nem convidados especiais. Dado ao porte do empreendimento, todos os diretores, sem exceção, pagarão por suas taças, que também asseguram ao portador comes e bebes inteiramente grátis enquanto durar a promoção, o que, se espera, durante toda a noite, segundo o diretor social Joel Falconi.

●●●

Orquestra-Show no Cabo Branco

• A diretoria do Cabo Branco, segundo nos mandou dizer o "public-relations" Péricles Filgueiras Athayde, colocou desde ontem à disposição do quadro social as mesas para a festa do dia 10 vindouro, com a participação da orquestra-show "Cassino de Sevilha", indiscutivelmente uma das melhores no gênero.

• Devido ao valor do contrato que foi firmado para a vinda do grupo a João Pessoa, os dirigentes alvirubros fixaram em 4 mil cruzeiros a taxa para as reservas de cada mesa, paga no ato da escolha.

●●●

Rápidas

BEM na intimidade, ao lado da esposa Vânia (nascida Maranhão Diniz) e de alguns amigos, o economista Phydias Alencar festeja hoje mais um aniversário. ●●● WALTER Lima, funcionário do Projeto Rondon, e Graça Floro, ele filho de Messias e Carminha Lima, ela filha de Manoel Floro (em memória) e Inês, casam-se hoje na cidade de Pilões. ●●● ENTRE os brindes que serão sorteados no desfile do dia 7, no Jangada, consta um carrinho de chá de cana-da-Índia, oferta da Ciraulo Móveis. ●●● ENGENHEIRO Ariosto Ferraz da Nóbrega está com idade nova hoje. Com a esposa Rejane, ele recepciona amigos e ainda comemora o nascimento da filha Marina, ocorrido dia 22 passado. ●●● COMO noticiamos ontem, o aniversário da colunista Astrid será comemorado agora no dia 9 de julho. ●●● INSTITUTO Histórico e Geográfico irá patrocinar este ano Curso Introdutório ao IV Centenário da Paraíba. ●●● ANOTEM: dia 15 a pequena Cynthia, filha de Arturo (Rosa) Costa e neta de Terezinha e Gumercindo Cabral, vai completar seu primeiro ano de vida. A festa será na casa dos avós.

CLÍNICA DE TOCOGINECOLOGIA E PATOLOGIA MAMÁRIA LTDA.

GINECOLOGIA: Planejamento Familiar, Esterilidade, Prevenção do Câncer - assistência clínica e cirúrgica - e Citologia.
OBSTETRICIA: Assistência Pré-Natal.
PATOLOGIA MAMÁRIA: Assistência cânica e cirúrgica.

Dra. Maria Bernadete de Medeiros Bezerra - CRM 1931 - com estágio em Tocoginecologia no Hospital de Base de Brasília.

Dr. Geraldo Majela Souto Bezerra CRM 1944, com estágio em Tocoginecologia no Hospital de Base de Brasília.

Dr. Giuseppe Sarto Souto Bezerra CRM 1764 - com estágio em Ginecologia e Mama na Universidade Estadual de Campinas (UNICAMP).

RUA JOAQUIM NABUCO, 144 - FONE 221-4906
JOÃO PESSOA - PARAÍBA

CENTRO OFTALMOLÓGICO PARAIBANO

DR. JOSÉ EWERTON DE ALMEIDA HOLANDA

C.R.M. - 1539

• Curso de Especialização e Doutoramento em Oftalmologia, 4 anos no serviço do Professor Hilton Rocha na Faculdade de Medicina da Universidade Federal de Minas Gerais.
• Professor da Faculdade de Medicina da Universidade Federal da Paraíba.
• Membro do Conselho Latino-Americano de Estrabismo.
• Membro da Sociedade Brasileira de Lentes de Contato.
• Membro da Sociedade Francesa de Oftalmologia.
• Especialista em Oftalmologia por concurso pelo Conselho Brasileiro de Oftalmologia.

PLANTÃO NOTURNO

Consultório:
Rua Monsenhor Walfredo
Fones: 222-0090
Consultas:
Hora Marcada
Residência: Rua Sílvio de Almeida, 820 - Tambauzinho
Fone: 224-2165

INSTITUTO DE PATOLOGIA E CITOLOGIA • DR. ELY CHAVES •

exame de biópsias e peças cirúrgicas
prevenção do câncer ginecológico
diagnóstico imediato do câncer (congelação)
citologia das cavidades
sedimentação espontânea
citocentrífuga

17 CONSULTORES INTERNACIONAIS

Avenida D. Pedro II, 780 - Fone: 221-3358

SERVIÇOS ODONTOLÓGICOS M. CARNEIRO DA CUNHA

Clínica Restauradora - Endodontia - Próteses
Ortodontia - Raios X

Profissionais:

Elizabeth de Fátima M. C. da Cunha
Manoel Carneiro da Cunha
Maria Helena Galvão
Romualdo Guilherme
Daisy Botelho

Convênios: DNOS - PATRONAL - IAA - SAELPA - DER - JORNAIS "A UNIÃO", "O NORTE" e "CORREIO DA PARAÍBA"

Conjunto Residencial D. Pedro II nº 15
Fone: 222-0345 - João Pessoa, Pb
Parque Solon de Lucena
Atendimento das 8:00 às 12:00 e 14:00 às 18:00 h

ESPANHA 82

Telê acredita na recuperação de Leandro

Telê Santana confia na recuperação de Leandro (abraçando Zico) para o jogo de sexta

– O técnico Telê Santana disse que a escalação de Leandro na partida de sexta-feira não depende de sua participação no coletivo de amanhã, quando a Seleção Brasileira enfrentará um combinado formado por jogadores do Hospitallet e do Viking (outra equipe da segunda divisão). Ele deixou claro que tudo vai depender da palavra do médico Nelor Lasmar.

De qualquer maneira, Telê não parece preocupado com o possível desfalque, explicando que Edevaldo está muito bem e em condições de ser lançado no jogo em que o Brasil enfrentará a Argentina.

– O Edevaldo está muito bem e em condições de jogar. Vou aguardar a palavra do médico e ver como Leandro treinará. Mas se não puder treinar para que seja poupado não quer dizer que esteja fora da partida, uma vez que ele se encontra muito bem fisicamente e não serão estes dias inativos que o deixaram sem condições de jogar - comentou o técnico.

Oscar também otimista

Companheiro de quarto de Leandro, Oscar acha que o lateral direito do Flamengo tem todas as condições de se recuperar e entrar no time até a estréia do Brasil no Grupo C da Copa do Mundo:

O Leandro dormiu com um bolsa de gelo na altura do abdômem e não reclamou de nada. Ele amanheceu bem e disse para mim que já estava bem melhor. Acho que terá condições de jogo até o dia 2.

Como não joga a muito tempo com Edevaldo, Oscar chegou a mostrar um certo desentendimento no coletivo contra o Hospitalat. Ele chegou mesmo a conversar com o lateral durante o treinamento:

Falei com o Edevaldo porque não estávamos nos entendendo. Ele ia muito a frente e ficava um espaço muito grande para ser coberto mas aos poucos a colocação foi acertada e nos entrosamos bem.

Oscar acha que a melhor resposta a ser dada ao técnico Luis César Menotti da Argentina que atribuiu o favoritismo do Grupo do Brasil é dentro do Campo:

Eles são campeões mundiais e é estranho que agora seu técnico queira nos apontar como favoritos. Acho que a melhor resposta a ser dada e dentro de campo porque ainda tenho a Copa do Mundo da Argentina atravessada na garganta.

Treinadores consideram nível da Copa inferior a realizada em 78

Madri - Muitos técnicos consideram que o nível de jogo na Copa da Espanha foi inferior ao que se viu na Argentina em 1978, e atribuem isso aos "métodos científicos" que se pretende introduzir no jogo.

Afirmam que as táticas esquemáticas que são traçadas levam o futebol a sistemas defensivos que limitam a imaginação, a improvisação e o gênio do jogador, transformando-o em uma coisa mecânica. Consequentemente limita a marcação de gols. Assim se viu o caso sem precedentes na Copa do Mundo em que no primeiro grupo empataram cinco dos seis jogos, três deles sem gols. Mas apesar dessas táticas defensivas extremas brilharam muitas estrelas na primeira fase, inclusive entre as seleções dos cinco países estreantes: Camarões, Argélia, Kuwait, Honduras e Nova Zelândia.

Os analistas já elaboram uma Seleção ideal da Copa 82: no gol surgiram nomes como o soviético Dasaev, o camaronense N'Kono, o iuguslavo Pantelic e o hondurenho Arzu. A maioria prefere Dasaev e como reserva N'Kono.

Na zaga o belga Gerets e o hondurenho Costly ganharam posições com o argentino Passarella - Stielike, da Alemanha como reserva - e o italiano Cabrini. O Espanhol Gordillo seria um bom reserva.

No meio campo, Ardilles, da Argentina, é um dos melhores homens com Zico e o Alemão Rummenigge, ficando Francis e o polonês Buncol como reservas.

No ataque, o alemão Littbarski, Maradona e Éder parecem ser os escolhidos. Como reservas são mencionados Paulo Isidoro e o soviético Blockhin.

Atriz confia no time

Atriz várias vezes premiada no Brasil e no exterior, Marília Pera, acompanhada de seu marido, o jornalista Nélson Mota, esteve em campo para ver o treino da Seleção, é a primeira vez que Marília vem a uma Copa do Mundo, mas mesmo sem entender muito de futebol declarou-se fã incondicional de Sócrates: Ele é lindo e elegante. Parece um cavalo de raça charmoso. sou fã dele. Muita gente fala que ele é feio mas me lembra um pouco o que dizem de mim. Sou uma artista feia mas que quando subo ao palco me transformo. Para mim ele é o mais bonito dentro de campo. Marília Pera não faz nenhuma crítica ao trabalho feito até agora pelo técnico Telê Santana: Ele vem conduzindo a Seleção muito bem e faria a mesma coisa que ele. O time está certo e fazendo boas apresentações.

Marília já assistiu uma tourada que achou sangrenta e uma peça de teatro grego:

Soviéticos chegam hoje à Barcelona

Barcelona - A Seleção da URSS chega hoje a Barcelona, às 14h45m (9h45m no Rio), procedente de Málaga, no vôo 652 da Ibéria. Os soviéticos ficarão concentrados no hotel El Montanya, a 51 kms do centro de Barcelona, para o jogo de amanhã com a Bélgica no Estádio de Nou Camp.

Sábado a URSS enfrenta a Polônia no Nou Camp, numa partida que poderá ter um clima bastante político. Já ontem, em torno do estádio do Barcelona, ativistas poloneses vendiam escudos com o símbolo do Sindicato Solidariedade e havia cartazes e faixas.

União Soviética chega à Barcelona para jogar com os belgas

Polônia fica na vantagem para conquistar o Grupo A

O selecionado da Polônia está em posição de vantagem para ganhar o Grupo "A" da segunda fase do Campeonato Mundial de futebol e chegar a ser o possível rival do Brasil ou Argentina numa das semifinais.

Depois de sua brilhante vitória por 3 a 0 sobre a Bélgica, a Polônia passou a encabeçar o Grupo "A" com dois pontos.

A pobreza do futebol mostrado pelos belgas faz presumir que terão sérias dificuldades ante a União Soviética amanhã. Por isso, tudo indica que o semifinalista do Grupo sairá de uma partida decisiva entre poloneses e soviéticos no dia 4 de julho, domingo.

Os Soviéticos não podem deixar que os belgas chegem sequer ao empate com eles porque o ponto perdido deixaria os poloneses a beira da classificação. Mas mesmo com uma vitória soviética sobre os belgas, os poloneses tem muita chance de se classificar.

A margem de três gols conseguida ante os belgas pesa muito porque um empate em pontos se decidiria pela diferença de gols, e se esta fosse igual, pelo maior número de gols anotados.

Finalmente, no caso de números iguais, os poloneses deixariam então os soviéticos de fora porque foram os ganhadores de seu Grupo na primeira fase. Os poloneses triunfaram no Grupo I enquanto que os soviéticos ficaram em segundo atrás do Brasil no Grupo VI. Desta maneira, desde agora, todo indica que os soviéticos não tem outro recurso senão ganhar, e por boa margem de gols, aos belgas e depois buscar outra vitória frente aos poloneses.

Esta situação interessa muito aos selecionados do Brasil, Argentina e Itália, já que o vencedor do seu Grupo, "C" jogará aqui contra o vencedor do Grupo "A".

Quase todos os especialistas assinalam que o vencedor do Grupo "C" deverá ficar entre argentinos e brasileiros.

Poloneses confiam no ponta Lato

Gregorz Lato, estrela do Clube Lokeren da Bélgica, cumpriu a sua centésima partida com a camisa da Seleção Polonesa de futebol, participando em dois dos três gols com os quais o seu país derrotou a Bélgica.

A característica mais marcante de Lato, 31 anos, 1,75 metros de altura e 71 quilos, é a sua calvice, que o torna facilmente identificável no meio dos demais jogadores.

Lato é um dos veteranos jogadores da equipe polonesa que surpreendeu o mundo conquistando o terceiro lugar no Mundial de 1974, na Alemanha Ocidental.

Michel Hidalgo ainda não vê a Seleção classificada

Madri - O técnico da Seleção Francesa que venceu a Áustria por 1 a zero, na abertura da segunda fase da Copa do Mundo Michael Hidalgo, declarou-se "muito satisfeito" depois da partida.

"Fizemos uma boa partida. Fez muito calor e os jogadores das duas equipes sofreram muito, eles provavelmente mais do que nós", declarou Hidalgo. "Talvez o que nos faltou tenha sido mais confiança para prosseguir atacando e marcar mais gols para assegurar a nossa posição".

"Temos capacidade para jogar melhor do que o fizemos, mas a equipe da Irlando do Norte impressiona bem e esta vitória não nos garante um lugar nas semifinais. Não podemos comparar a nossa vitória sobre eles por 4 a zero há alguns meses atrás, em Paris, porque estavam fazendo experiências e já demonstraram que melhoraram e continuam a melhorar".

Perguntando se escalaria a mesma equipe contra os irlandeses, Hidalgo disse que terá que pensar durante a semana de descanso que tem agora antes da partida de domingo.

Hidalgo disse que se o genial meia-esquerda francês Michael Platini, tivesse jogado "teríamos aproveitado melhor o cansaço dos austríacos. Sem ele, jogamos de uma forma diferente".

Acrescentou que o espírito dos franceses é bom atualmente, "mas isso não surgiu da noite para o dia. Temos trabalhado para isso e o nosso condicionamento físico é excelente".

austríaco, Georg Schmidt, perguntaram-lhe se a culpa da derrota não estava na formação conservadora do - 4-4-2 adotada por ele, com quatro jogadores de meio-campo e apenas dois atacantes.

"Os bons jogadores de meio-campo, que repartem o jogo, nunca são demais", respondeu ele. "No caso de (Reinhold) Hintermaier e (Kurt), que são bons jogadores, não receberam apoio e não jogaram bem".

"Como técnico, não posso deixar morrer a esperança de chegar as semifinais, mas no contexto atual, isso será difícil, ", admitiu Schmidt.

Foi a primeira vez nesta Copa que Schmidt escalou Jara, considerado a maior estrela depois da sua recuperação de uma fratura na perna.

"Corremos o risco de o escalar porque as radiografias tiradas não revelaram nada quela alguma e o próprio jogador afirmou que se sentia bem e poderia render em campo, mas não foi isso o que aconteceu", disse Schmidt, que colocou Kurt Wezl em seu lugar durante o jogo.

Bernard Genchini, que marcou o gol francês, declarou depois do jogo que "a equipe vem melhorando a cada partida".

"Estou muito feliz por ter marcado o gol, que foi muito importante para a minha carreira. Tive problemas pessoais de auto confiança e a equipe também, em toda a primeira fase. Agora parece que superamos esse problema. Estamos a 90 minutos das semifinais", declarou Genghini